

**COMUNIDAD
ANDINA**

SECRETARIA GENERAL



DOCUMENTO ESTADISTICO

SG/de 083/Rev. 1
28 de junio de 2004
4.37.52

INTERCAMBIO COMERCIAL ENTRE LA COMUNIDAD ANDINA Y ESTADOS UNIDOS

1990-2003

INTRODUCCIÓN

El presente documento preparado por el Proyecto 4.57.32 Diseño, Desarrollo y Administración de la Información Estadística, contiene un análisis de las relaciones comerciales entre la Comunidad Andina y los Estados Unidos.

En él, se describe la evolución global de intercambio comercial durante el periodo 1990-2003 así como un análisis por países y categoría económicos de la Clasificación Industrial Internacional Uniforme. Adicionalmente se presenta un análisis de la diversificación de las exportaciones e importaciones y los principales productos comercializados entre la Comunidad y los Estados Unidos.

Se ha utilizado como fuente de información el Sistema Integrado de Comercio Exterior (SICEXT) que mantiene la Secretaría General de la Comunidad Andina como centro de acopio y difusión de la Información del comercio exterior de los países miembros.

INTERCAMBIO COMERCIAL ENTRE LA COMUNIDAD ANDINA Y LOS ESTADOS UNIDOS DE NORTEAMERICA 1990-2003

INTERCAMBIO COMERCIAL

El intercambio comercial entre la Comunidad Andina y Estados Unidos en el año 2003 alcanzó 31 834 millones de dólares, de los cuales 22 097 millones de dólares corresponde a las exportaciones de la Comunidad Andina hacia el mercado estadounidense y 9 737 millones de dólares a las importaciones desde dicho mercado. Cabe mencionar que las exportaciones fueron más del doble que las importaciones.

En los últimos trece años este intercambio comercial con Estados Unidos creció a una tasa promedio anual de 3,1 por ciento. Y para la Comunidad Andina en su conjunto, Estados Unidos ha tenido mucha significación, representando en promedio el 39 por ciento del intercambio comercial con el Mundo.

A lo largo del período 1990-2003 el comportamiento del intercambio comercial no ha sido uniforme, y es posible separarlos en tres fases: La primera fase comprende los años 1990-1997, el cual se caracterizó por tener una tendencia creciente logrando un crecimiento promedio anual de 8 por ciento. El año 1998, año en que registró una caída de 15 por ciento con respecto al año anterior, marca la segunda fase creciente hasta el año 2000. En éste ultimo año (2000) se alcanzó el máximo valor del intercambio comercial (40 mil millones de dólares). La tercera y última fase esta comprendida entre los años 2001 y 2002 se caracteriza por una tendencia decreciente. Finalmente, en el año 2003 el intercambio comercial con el mercado estadounidense crece 4 por ciento con respecto al año anterior.

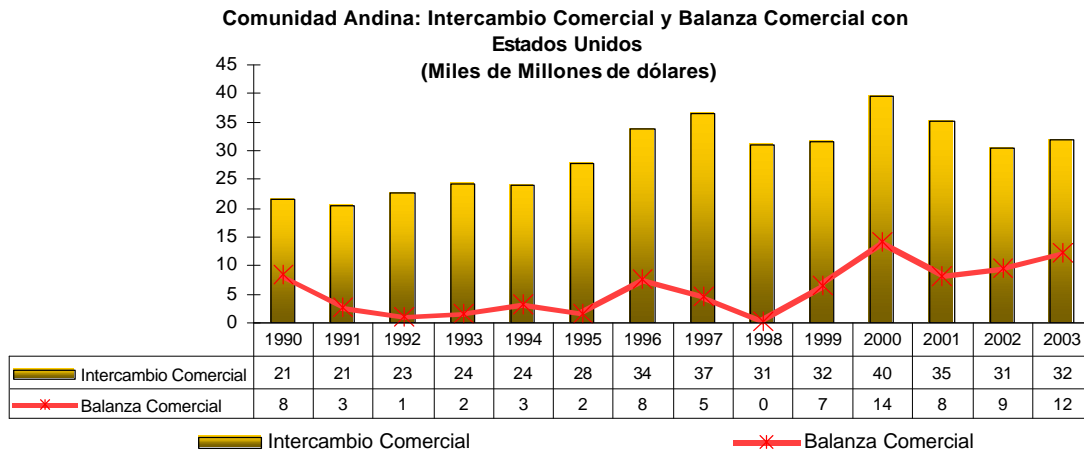

BALANZA COMERCIAL

La balanza comercial acumulada de la Comunidad Andina con los Estados Unidos de Norteamérica ha sido favorable para la subregión andina (82 mil millones de dólares) durante todo el período 1990-2003. En el año 2000, donde la balanza comercial se hace más favorable, corresponde al año de mayor valor en las ventas de petróleo y derivados a dicho mercado.

EXPORTACIONES

En el año 2003, las exportaciones de la Comunidad Andina hacia Estados Unidos registraron, un valor de 22 097 millones de dólares. En términos absolutos, éste monto representó un aumento de 2 059 millones de dólares con respecto al año 2002, creciendo en 10 por ciento. Durante 1990-2003 las exportaciones hacia Estados Unidos han tenido un crecimiento promedio anual de 3 por ciento.

Estados Unidos es el principal país de destino de las exportaciones andinas representando en el 2003 el 41 por ciento del total de las exportaciones que la Comunidad Andina exporta al Mundo.



En términos de crecimiento las exportaciones han crecido 1,5 veces el valor registrado en 1990.

Analizando por país andino, Perú ha sido el país que ha tenido un mayor dinamismo que el resto de países andinos creciendo 3 veces el valor registrado en 1990. Le sigue Colombia que creció 2 veces el valor registrado en 1990. Los demás países Ecuador, Bolivia y Venezuela crecen en 1,77, 1,27 y 1,17 veces respectivamente.

Comunidad Andina: Índice de crecimiento de las exportaciones hacia Estados Unidos

	Base 1990=1,00													
	1990	1991	1992	1993	1994	1995	1996	1997	1998	1999	2000	2001	2002	2003
Comunidad Andina	1,00	0,78	0,80	0,86	0,92	0,99	1,39	1,38	1,05	1,28	1,80	1,45	1,34	1,48
Bolivia	1,00	0,90	0,61	0,94	1,65	1,68	1,27	1,46	1,64	2,52	1,89	1,02	1,05	1,27
Colombia	1,00	0,91	0,91	0,95	1,04	1,15	1,46	1,53	1,44	2,01	2,33	1,88	1,84	2,06
Ecuador	1,00	1,05	1,06	1,05	1,18	1,39	1,30	1,52	1,19	1,14	1,33	1,22	1,38	1,77
Perú	1,00	0,87	0,93	0,92	0,93	1,23	1,52	2,08	2,39	2,28	2,46	2,40	2,58	2,97
Venezuela	1,00	0,69	0,72	0,81	0,83	0,86	1,38	1,27	0,81	0,99	1,66	1,29	1,11	1,17

Elaboración: Proyecto 5.37.52. Estadística. Secretaría General de la Comunidad Andina.

IMPORTACIONES

Por su parte las importaciones de la Comunidad Andina desde Estados Unidos tuvieron que enfrentar, en el 2003, un nuevo retroceso al registrarse una disminución

de 8 por ciento con respecto al año precedente. Durante el período 1990-2003 las importaciones han registrado una tasa crecimiento promedio anual de 3 por ciento.

Como mercado proveedor, Estados Unidos ocupa también el primer lugar llegando a representar en el 2003 el 25 por ciento del total de las importaciones desde el Mundo. Cabe señalar que en los últimos cinco años, éste país ha perdido presencia como mercado proveedor.

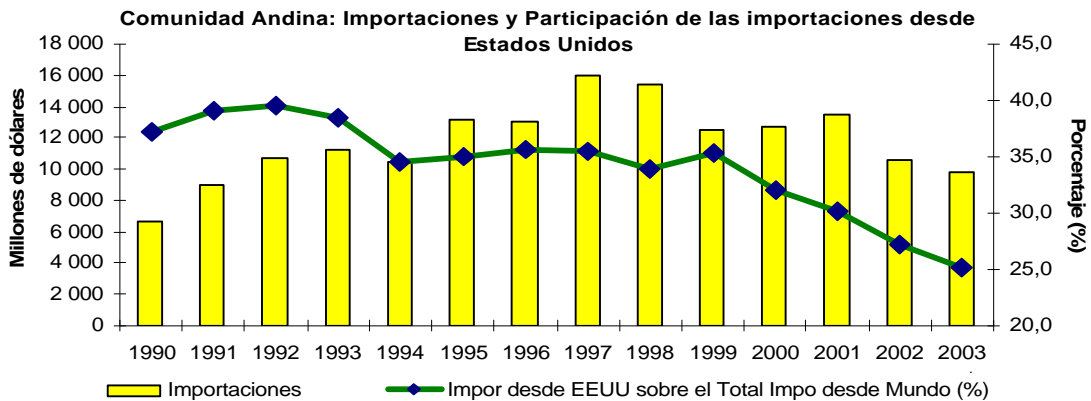

En términos de crecimiento, teniendo como año base 1990=1,00, las importaciones al igual que las exportaciones han crecido 1,5 veces el valor registrado en 1990. Analizando por países andinos, Perú es el país que presenta un comportamiento más dinámico creciendo más del doble de lo registrado en 1990. Le sigue Ecuador que creció 2,08 veces el valor de 1990. Colombia, Bolivia y Venezuela crecieron en 1,91, 1,65 y 0,89 veces.

Comunidad Andina: Índice de crecimiento de las importaciones desde Estados Unidos
Base 1990=1,00

	1990	1991	1992	1993	1994	1995	1996	1997	1998	1999	2000	2001	2002	2003
Comunidad Andina	1,00	1,36	1,63	1,71	1,58	2,00	1,98	2,43	2,35	1,90	1,93	2,05	1,61	1,48
Bolivia	1,00	1,64	1,73	1,68	1,50	2,05	2,95	2,84	3,32	4,38	2,79	1,82	1,79	1,65
Colombia	1,00	0,93	1,30	1,77	1,90	2,36	2,63	2,77	2,38	1,96	1,99	2,25	2,05	1,91
Ecuador	1,00	1,28	1,34	1,38	1,58	2,20	2,08	2,58	2,75	1,42	1,58	2,08	2,33	2,08
Perú	1,00	1,27	1,41	1,63	2,14	2,59	2,75	2,93	2,95	2,44	2,35	2,28	1,95	2,35
Venezuela	1,00	1,65	1,94	1,76	1,26	1,60	1,33	2,05	2,06	1,71	1,82	1,88	1,12	0,89

Elaboración: Proyecto 5.37.52. Estadística. Secretaría General de la Comunidad Andina.

DIVERSIFICACIÓN

Entiéndase por diversificación el número de subpartidas Nandina que han registrado comercio en cada año. En ese sentido, se puede observar que la diversificación de las exportaciones de la Comunidad Andina hacia Estados Unidos ha ido en aumento desde 1990, donde se registraron 1 939 subpartidas nandina hasta el año 2003 donde se registraron 3 283 subpartidas.

En conjunto, durante el período 1990-2003 la diversificación de subpartidas Nandina exportadas tuvo una tasa promedio anual de 4 por ciento. Esta diversificación de las exportaciones, en el último año, representó el 61 por ciento de las subpartidas Nandina que la Comunidad Andina exporta al mundo.

En el caso de las importaciones, éstas han disminuido pasado de 5 782 en el año 1990 a 5 564 subpartidas andinas en el año 2003, registrando una tasa promedio anual de -0,3 por ciento durante el período en estudio. Esta diversificación del año 2003 representa el 89 por ciento del valor de las subpartidas importadas desde mundo.

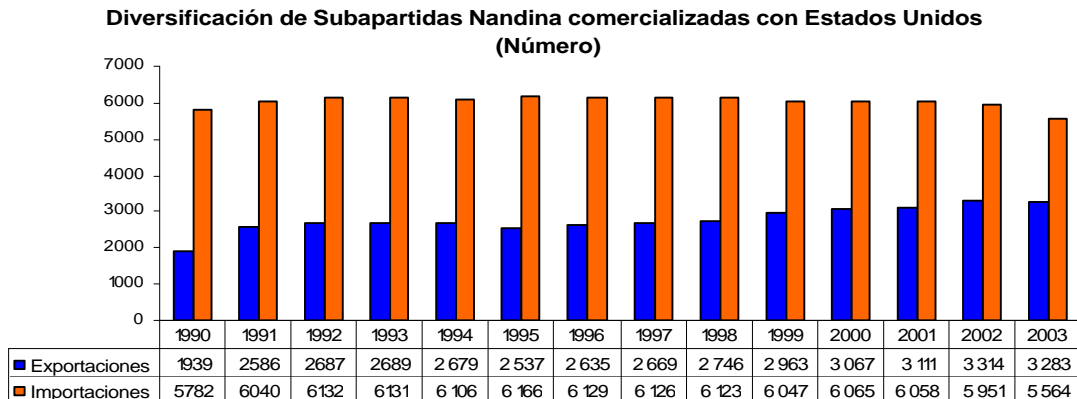

IMPORTANCIA DEL COMERCIO DE LOS ESTADOS UNIDOS DE NORTEAMÉRICA CON LA COMUNIDAD ANDINA

Estados Unidos es la primera potencia económica y comercial con una población de 288 millones de habitantes, más del doble de la población de la Comunidad Andina. Registra un Producto Interno Bruto (PIB) de 10,5 billones de dólares, 43 veces más que el PIB registrado en la Comunidad Andina y representa el 32 por ciento del producto interno bruto mundial.

En el ámbito externo, Estados Unidos registra exportaciones por un valor de 724 mil millones de dólares, 13 veces más que las exportaciones de la Comunidad Andina y sus importaciones registran un valor de 1 305 miles de millones de dólares y son 34 veces más que las importaciones comunitarias desde el Mundo.

Su actividad esta concentrada en el sector servicios que representa el 80 por ciento del Producto Interno Bruto total, el sector industria (18 por ciento) y agrícola (2 por ciento). En el 2003, Estados Unidos fue el principal importador en el mundo al registrar 1,3 billones de dólares y represento el 17 por ciento del total mundial.¹

Indicadores Seleccionados	CAN 2003	EEUU 2003	%Mundial de EEUU
Población- Millones de habitantes	120	288	4,6
PIB per capita-US\$	2 038	35 400	Puesto 2
PBI Nominal-miles de millones de dólares	244	10 450	21,3
Exportaciones-Miles de millones de dólares	55	724	9,7
Importaciones- Miles de millones de dólares	39	1 305	16,8

Fuente: Organización Mundial de Comercio, Fondo Monetario Internacional y Secretaría General de la Comunidad Andina.

¹ Ministerio de Comercio Exterior y Turismo. Tratado de Libre Comercio Perú-EEUU. Pagina web.

La Comunidad Andina en el 2002 representó el 2 por ciento de las compras que realiza Estados Unidos de Norteamérica desde el mundo y el 1,3 de las ventas que realiza Estados Unidos de Norteamérica al mundo.²

PRINCIPALES PRODUCTOS DE EXPORTACION E IMPORTACIÓN HACIA ESTADOS UNIDOS

A) Exportaciones Andinas según la Clasificación Industrial Internacional Uniforme (CIIU)

Con relación a las exportaciones ordenadas según la clasificación industrial internacional uniforme de todas las actividades económicas (CIIU), durante el período de análisis (1990-2003) se observa que el sector *Explotación de Minas y canteras* constituye el principal sector de exportación de la Comunidad hacia Estados Unidos con el 53 por ciento de las ventas a dicho mercado. Otro sector importante es *Industrias Manufactureras* que representa el 38 por ciento de las ventas hacia Estados Unidos. Le siguen *Agricultura, Ganadería, Caza y Silvicultura* con 9 por ciento y Pesca con una mínima proporción de 0,3 por ciento.

Exportaciones de Comunidad Andina Hacia Estados Unidos
(En millones de dólares)

	1990	1991	1992	1993	1994	1995	1996	1997	1998	1999	2000	2001	2002	2003	Monto		
															acumulado 1990-2003	Estructura 2003 (%)	Estructura 1990 2003 (%)
Total de exportaciones con Estados Unidos	14 907	11 594	11 886	12 861	13 661	14 737	20 744	20 581	15 718	19 108	26 808	21 629	20 038	22 097	246 366	100,0	100,0
EXPLOTACIÓN DE MINAS Y CANTERAS	7 475	4 899	5 331	6 448	6 705	7 493	11 652	11 175	7 215	9 916	15 972	12 039	11 035	11 955	129 310	54,1	52,5
INDUSTRIAS MANUFACTURERAS	6 306	5 373	5 245	5 220	5 367	5 600	7 430	7 251	6 509	7 276	9 187	8 095	7 233	8 334	94 428	37,7	38,3
AGRICULTURA, GANADERÍA, CAZA Y SILVICULTURA	1 080	1 262	1 196	1 112	1 485	1 524	1 540	2 025	1 891	1 824	1 569	1 434	1 695	1 745	21 384	7,9	8,7
PESCA	9	15	50	51	55	62	65	65	62	46	38	31	35	38	622	0,2	0,3
N.E.P.	36	45	64	30	48	58	57	63	40	46	42	29	40	25	623	0,1	0,3

FUENTE: COMUNIDAD ANDINA, Secretaría General, Sistema Subregional de Información Estadística. Decisión 115. SICEXT.

ELABORACION: COMUNIDAD ANDINA, Secretaría General, Proyecto 4.37.52 Estadística

B) Importaciones Andinas según la Clasificación Industrial Internacional Uniforme (CIIU)

Analizando las importaciones de la Comunidad Andina desde los Estados Unidos durante el período 1990-2003 según la Clasificación Industrial Internacional Uniforme se observa que *Industrias Manufactureras* es el sector más importante en las compras desde Estados Unidos representando el 92 por ciento del total de las compras desde Estados Unidos.

Importaciones de Comunidad Andina desde Estados Unidos
(En millones de dólares)

	1990	1991	1992	1993	1994	1995	1996	1997	1998	1999	2000	2001	2002	2003	Monto		
															acumulado 1990-2003	Estructura 2003 (%)	Estructura 1990 2003 (%)
Total de importaciones con Estados Unidos	6 583	8 945	10 736	11 281	10 409	13 176	13 053	15 970	15 462	12 526	12 713	13 512	10 612	9 737	164 718	100,0	100,0
INDUSTRIAS MANUFACTURERAS	5 866	8 377	10 014	10 443	9 654	11 918	11 679	14 871	14 328	11 555	11 775	12 535	9 716	8 371	151 104	86,0	91,7
AGRICULTURA, GANADERÍA, CAZA Y SILVICULTURA	599	439	577	691	621	1 013	1 235	977	1 018	875	820	831	825	674	11 195	6,9	6,8
EXPLOTACIÓN DE MINAS Y CANTERAS	57	65	62	53	59	63	59	70	57	48	51	86	27	28	784	0,3	0,5
PESCA	0	0	1	1	1	3	1	1	1	1	1	1	1	1	16	0,0	0,0
N.E.P.	61	64	82	94	74	179	79	51	58	45	65	59	43	664	1 619	6,8	1,0

FUENTE: COMUNIDAD ANDINA, Secretaría General, Sistema Subregional de Información Estadística. Decisión 115. SICEXT.

ELABORACION: COMUNIDAD ANDINA, Secretaría General, Proyecto 4.37.52 Estadística

² Fondo Monetario Internacional. Direction of Trade Statistics-Quarterly, Marzo 2004

Los otros sectores representan una mínima importancia dentro de las importaciones totales. Se observa que el sector *Agricultura, Ganadería, Caza y Silvicultura* representa el 6,8 por ciento del total de sectores.

C) Principales exportaciones según Nandina

De acuerdo a la Nomenclatura Común Andina (NANDINA), las principales exportaciones de la Comunidad Andina a Estados Unidos tienen una exitosa participación en ese mercado. Los 20 productos más exportados representaron el 83 por ciento del total exportado hacia ese país en el año 2003, lo que evidencia su alto grado de concentración.

PRINCIPALES PRODUCTOS DE EXPORTACION DE LA COMUNIDAD ANDINA HACIA ESTADOS UNIDOS
(En millones de dólares)

	1990	1991	1992	1993	1994	1995	1996	1997	1998	1999	2000	2001	2002	2003 e/	Estructura 2003 (%)
Total Mundo	31 472	29 411	28 378	29 739	34 252	37 902	45 440	47 732	38 897	43 208	57 423	50 970	48 104	54 511	
Total de exportaciones con Estados Unidos	14 907	11 594	11 886	12 861	13 661	14 737	20 744	20 581	15 718	19 108	26 808	21 629	20 038	22 097	100,0
1 Aceites crudos de petróleo o de minerales bituminosos	7 227	4 721	5 175	6 184	6 497	7 309	11 493	10 985	7 003	9 728	15 753	11 577	10 662	11 450	51,8
2 Aceites de petróleo o de minerales bituminosos, excepto aceites crudos	3 429	2 840	2 690	2 302	2 041	2 177	3 699	3 040	2 064	2 430	3 874	2 665	1 626	1 856	8,4
3 Oro en las demás formas, en bruto, incluido el oro platinado, excepto para uso monetario	0	83	42	30	35	65	138	74	362	273	148	72	257	801	3,6
4 Fueloils (fuel)	429	259	268	285	201	164	271	162	168	271	384	360	422	476	2,2
5 Hulla bituminosa	40	78	61	135	145	120	129	110	133	154	193	414	341	472	2,1
6 Cátodos y secciones de cátodos, de cobre refinado	8	9	14	12	30	43	130	205	216	357	573	471	434	380	1,7
7 Café sin descafeinar, sin tostar	371	456	428	301	593	609	544	900	706	589	463	297	329	365	1,7
8 Bananas o plátanos tipo "cavendish valery", frescos	369	430	355	329	360	332	315	436	482	473	323	307	382	354	1,6
9 Demás flores y capullos, excepto claveles, crisantemos, pompones y rosas, cortados para adornos, frescos	74	87	103	117	132	151	139	188	195	209	244	261	294	317	1,4
10 Rosas, cortadas para adornos, frescas	69	83	102	118	136	159	154	197	213	208	223	225	293	314	1,4
11 "T-shirts" y camisetas, de punto, de algodón,	25	8	24	34	47	67	40	50	90	135	196	154	165	219	1,0
12 Demás aceites de petróleo o de minerales bituminosos, excepto los aceites crudos;	30	20	0	4	4	6	6	0	5	2	8	143	429	207	0,9
13 Demás camarones, langostinos y demás Decápodos natantia, excepto langostinos del género Penaeus, congelados	12	56	284	390	438	477	405	625	508	353	226	229	178	184	0,8
14 Metanol (alcohol metílico)	0	0	0	0	52	36	47	63	41	29	50	122	61	157	0,7
15 Aluminio sin alear, en bruto	66	69	61	71	137	158	117	102	101	154	93	129	169	151	0,7
16 Productos férreos obtenidos por reducción directa de minerales de hierro, en trozos, "pellets" o formas similares	19	24	36	60	82	72	91	86	128	145	144	153	148	149	0,7
17 Estaño sin alear	0	0	71	62	73	104	100	106	53	87	78	147	108	132	0,6
18 Artículos de joyería y sus partes, de otros metales preciosos, incluso revestidos o chapados de metales preciosos, excepto de plata	0	47	56	119	195	196	104	132	103	89	88	95	127	128	0,6
19 Camisas, de punto, de algodón, para hombres o niños	0	19	17	8	28	22	50	73	70	91	97	95	85	122	0,6
20 Cemento Portland, excepto el cemento blanco	28	19	10	10	25	41	65	73	82	107	107	119	83	112	0,5

e/ Cifras estimadas

FUENTE: COMUNIDAD ANDINA, Secretaría General, Sistema Subregional de Información Estadística. Decisión 115. SICEXT.

ELABORACION: COMUNIDAD ANDINA, Secretaría General, Proyecto 4.37.52 Estadística

El producto que más destaca es el Aceite crudo de petróleo o de Minerales Bituminosos con 52 por ciento del total exportado, le siguen en menor importancia Aceites de petróleo o de minerales bituminosos (8 por ciento), Oro en bruto (4 por ciento), Fueloils (2 por ciento), Hulla Bituminosa (2 por ciento).

D) Principales importaciones según Nandina

Analizando las importaciones de la Comunidad Andina desde Estados Unidos de acuerdo a la nomenclatura común andina, los 20 principales productos importados en 2003 representaron el 24 por ciento del total importado desde dicho mercado.

Se observa una gran distribución desde que ninguna subpartida Nandina representa más del 4 por ciento en forma individual. El producto *Aviones y demás aeronaves* es el único que representa el 4 por ciento del total de compras desde Estados Unidos. Le siguen *Trigos* y *Aparato emisores con aparato receptor incorporado* el cual representan 2 por ciento respectivamente.

PRINCIPALES PRODUCTOS DE IMPORTACIÓN DESDE ESTADOS UNIDOS
(En millones de dólares)

	1990	1991	1992	1993	1994	1995	1996	1997	1998	1999	2000	2001	2002	2003 e/	Estructura 2003 (%)
Total Mundo	17 736	22 879	27 172	29 401	30 077	37 663	36 708	44 939	45 706	35 423	39 763	44 778	39 008	38 724	
Total importaciones desde Estados Unidos	6 583	8 945	10 736	11 281	10 409	13 176	13 053	15 970	15 462	12 526	12 713	13 512	10 612	9 737	100,0
1 Aviones y demás aeronaves, de peso en vacío, superior a 15.000 kg	0	25	80	110	147	46	174	150	124	368	121	262	418	432	4,4
2 Demás trigos, excepto duro, excepto para siembra	63	50	80	123	93	113	158	103	106	168	134	155	191	214	2,2
3 Aparatos emisores con aparato receptor incorporado, de radiotelefonía o radiotelegrafía	19	26	81	88	146	235	243	561	507	358	376	395	285	218	2,2
4 Demás maíz duro (Zea mays convar. vulgaris o Zea mays var. indurata), amarillo, excepto para siembra	121	64	149	171	179	336	404	307	312	362	349	293	292	152	1,6
5 Demás aparatos y dispositivos, aunque se calienten eléctricamente, para el tratamiento de materias mediante operaciones que impliquen un cambio de temperatura	5	6	20	101	196	79	34	40	155	135	97	74	141	96	1,0
6 Cloruro de vinilo (cloroetileno)	55	48	60	64	88	112	98	86	63	93	142	90	104	137	1,4
7 Demás trigo duro, excepto para siembra	252	153	119	177	127	248	365	170	167	145	87	127	95	146	1,5
8 Algodón sin cardar ni peinar	6	3	11	37	47	82	56	130	129	69	75	90	92	132	1,4
9 Partes de las demás turbinas a gas	26	61	58	36	26	27	34	37	28	30	42	41	58	76	0,8
10 Demás máquinas automáticas para tratamiento o procesamiento de datos, digitales, presentadas en forma de sistemas	59	57	63	96	95	137	81	93	96	83	78	119	91	96	1,0
11 Gasóleos (gasóleo)	54	36	27	69	90	37	16	7	36	13	21	45	43	66	0,7
12 Politereftalato de etileno, en formas primarias	3	6	16	2	4	7	10	9	6	3	28	39	45	83	0,9
13 Tortas y demás residuos sólidos de la extracción del aceite de soja (soya), incluso molidos o en "pellets"	100	115	126	141	94	94	188	208	211	130	99	64	58	59	0,6
14 Demás partes de aviones o helicópteros	12	6	7	22	25	36	30	48	36	31	48	70	106	87	0,9
15 Propeno (propileno)	7	31	37	32	26	46	39	49	46	43	44	22	49	84	0,9
16 Coque de petróleo, calcinado	23	32	27	39	19	40	48	82	29	45	51	36	56	54	0,6
17 Partes y accesorios de máquinas de la partida no 84.71	49	62	62	88	81	127	112	143	131	123	145	130	83	69	0,7
18 Demás medicamentos, excepto analgésicos, para uso humano, preparados para usos terapéuticos o profilácticos, dosificados o acondicionados para la venta al por menor	9	9	9	9	12	13	19	29	51	46	54	77	68	63	0,6
19 Partes de máquinas o aparatos de sondeo o de perforación, de las subpartidas 8430.41 y 8430.49	38	39	47	39	46	68	78	128	161	83	98	109	64	53	0,5
20 Aceites bases para lubricantes	14	20	8	11	12	17	12	24	15	26	33	32	30	60	0,6

e/ Cifras Estimadas

FUENTE: COMUNIDAD ANDINA, Secretaría General, Sistema Subregional de Información Estadística. Decisión 115. SICEXT.

ELABORACION: COMUNIDAD ANDINA, Secretaría General, Proyecto 4.37.52 Estadística

COMERCIO DE LOS PAISES ANDINOS CON ESTADOS UNIDOS

El análisis de las exportaciones andinas de cada País Miembro, durante el 2003 señala que Venezuela fue el principal exportador andino representando el 52 por ciento del total de las exportaciones andinas a Estados Unidos, seguido de Colombia (26 por ciento), Ecuador (11 por ciento) y Perú (10 por ciento) y en menor medida Bolivia (1 por ciento). Todos los países andinos han incrementado sus ventas en el año 2003 hacia los Estados Unidos.

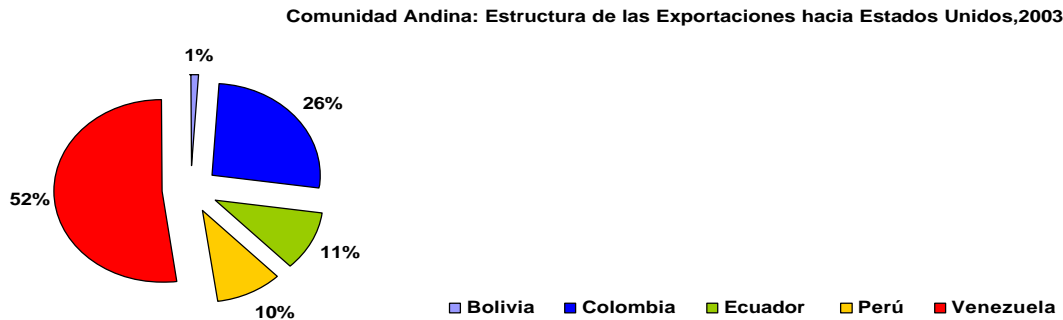

De otro lado, analizando las importaciones andinas efectuadas desde Estados Unidos, se observa que el país andino que más compra a los Estados Unidos de Norteamérica es Colombia, representando el 37 por ciento del total de las compras andinas desde Estados Unidos, seguido por Venezuela (29 por ciento), Perú (18 por ciento), Ecuador (13 por ciento) y Bolivia (3 por ciento). Todos los países con excepción de Perú han visto reducido sus compras en el año 2003.

Comunidad Andina: Importaciones de la Comunidad Andina desde Estados Unidos, 2003

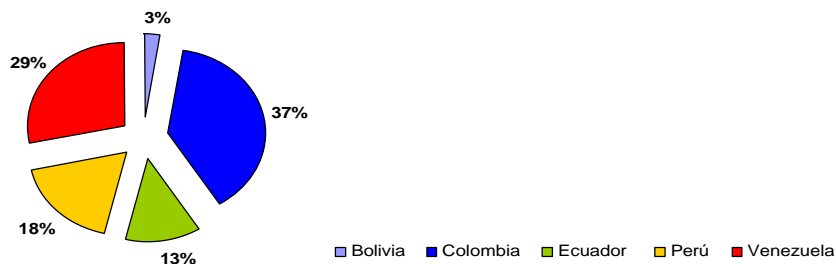

Bolivia.- Entre los años 1990 y el 2003 las exportaciones bolivianas hacia Estados Unidos de Norteamérica han crecido con una variación promedio de 2 por ciento, pasando de 185 millones de dólares en 1990 a 235 millones de dólares en el año 2003. Su comportamiento anual fue oscilante, registrando su menor valor en 1992 con 113 millones de dólares y su mayor valor en 1999 con 465 millones de dólares.

Estados Unidos como mercado de destino representa el 14 por ciento en las exportaciones totales bolivianas en el año 2003

Bolivia: exportaciones hacia Estados Unidos según la Clasificación Industrial Internacional Uniforme (CIIU)
(Millones de dólares)

	1990	1991	1992	1993	1994	1995	1996	1997	1998	1999	2000	2001	2002	2003	Monto		
															acumulado 1990-2003	Estructura 2003 (%)	Estructura 1990-2003 (%)
Total de exportaciones con Estados Unidos	185	166	113	174	305	310	235	269	303	465	349	188	194	235	3491	100,0	100,0
EXPLORACIÓN DE MINAS Y CANTERAS	17	18	2	7	13	41	31	30	28	25	15	10	2	2	241	0,9	6,9
INDUSTRIAS MANUFACTURERAS	154	133	102	157	283	260	186	225	262	426	319	164	177	214	3063	91,1	87,7
AGRICULTURA, GANADERÍA, CAZA Y SILVICULTURA	13	15	8	9	9	8	17	14	13	13	14	12	13	18	178	7,5	5,1
PESCA	0	0	0	0	0	0	0	0	0	0	0	0	0	0	0	0,0	0,0
N.E.P.	0	0	0	0	0	0	0	1	1	1	1	1	1	1	9	0,5	0,3

FUENTE: COMUNIDAD ANDINA, Secretaría General, Sistema Subregional de Información Estadística, Decisión 115. SICEXT.

ELABORACION: COMUNIDAD ANDINA, Secretaría General, Proyecto 4.37.52 Estadística

Analizando las exportaciones de Bolivia de acuerdo a la Clasificación Industrial Internacional Uniforme (CIIU) es posible observar que durante 1990-2003 el sector *Manufacturero* fue el más importante como fuente de exportación (88 por ciento), le siguen *Explotación de Minas y Canteras* (7 por ciento) y *Agricultura, Ganadería, caza y Silvicultura* (5 por ciento).

Por su parte, las importaciones tuvieron un crecimiento promedio anual de 4 por ciento, pasando de 154 millones en 1990 a 254 millones de dólares en el año 2003. El menor valor de la serie lo registró en 1990 y el mayor valor de importación lo registró en 1999 con 677 millones de dólares.

La balanza comercial acumulada en los trece años analizados ha sido negativa (favorable para los Estados Unidos), con excepción del año 1990 y 1994, en 30 y 73 millones de dólares.

Bolivia: Evolución del Comercio con Estados Unidos
(Millones de dólares)

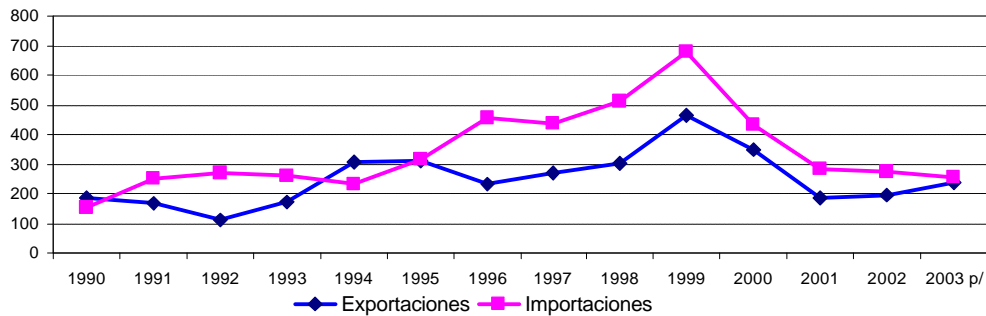

Colombia.- Durante los años 1990 y 2003 las exportaciones colombianas hacia los Estados Unidos han crecido con una tasa promedio anual de 6 por ciento, pasando de registrar 2 793 millones de dólares en 1990 a 5 758 millones en el año 2003. La tendencia en general ha sido creciente con algunos ligeros descensos en los años 1998 y 2001.

Estados Unidos es el principal mercado de destino para las exportaciones colombianas y representó el 45 por ciento del total de sus exportaciones al Mundo en el año 2003.

Colombia: exportaciones hacia Estados Unidos según la Clasificación Industrial Internacional Uniforme (CIIU)
(Millones de dólares)

	1990	1991	1992	1993	1994	1995	1996	1997	1998	1999	2000	2001	2002	2003	Monto		
															acumulado 1990-2003	Estructura 2003 (%)	Estructura 1990-2003 (%)
Total de exportaciones con Estados Unidos	2 793	2 554	2 534	2 653	2 897	3 202	4 087	4 262	4 013	5 613	6 515	5 254	5 148	5 758	57 283	100,0	100,0
EXPLORACIÓN DE MINAS Y CANTERAS	1 276	912	847	945	910	1 153	1 996	1 951	1 854	3 114	3 783	2 619	2 485	2 433	26 279	42,3	45,9
INDUSTRIAS MANUFACTURERAS	915	883	873	975	1 059	1 106	1 138	1 023	1 009	1 361	1 660	1 707	1 647	2 287	17 643	39,7	30,8
AGRICULTURA, GANADERÍA, CAZA Y SILVICULTURA	588	731	776	726	914	930	931	1 272	1 134	1 111	1 046	904	986	1 013	13 062	17,6	22,8
PESCA	1	6	4	4	5	5	4	4	3	5	5	6	5	4	60	0,1	0,1
N.E.P.	13	23	34	4	10	8	18	12	13	23	21	17	24	21	239	0,4	0,4

FUENTE: COMUNIDAD ANDINA, Secretaría General, Sistema Subregional de Información Estadística. Decisión 115. SICEXT.

ELABORACION: COMUNIDAD ANDINA, Secretaría General, Proyecto 4.37.52 Estadística

De acuerdo al CIIU, el sector más importante de exportación hacia Estados Unidos durante los últimos trece años fue *Explotación de Minas y Canteras* con 46 por ciento del total exportado hacia dicho mercado. Le siguen *Industrias manufactureras* y el sector *Agricultura, ganadería y silvicultura*, los cuales representan el 31 y 23 por ciento respectivamente.

En cuanto a las importaciones desde los Estados Unidos, éstas han crecido con una tasa promedio anual de 5 por ciento, pasando de 1 960 millones en 1990 a 3 739 millones de dólares en el año 2003. El comportamiento de las importaciones se caracteriza por tener cuatro periodos continuos: El primer periodo se encuentra comprendido entre los años 1990 hasta 1997, caracterizado por tener una tendencia creciente. Los dos años siguientes, 1998 y 1999, inician el segundo periodo el cual se caracterizó por tener un comportamiento descendiente. En los años 2000 y 2001 se inicia una recuperación de las importaciones marcando el tercer periodo y los dos últimos años (cuarto periodo) tienen un comportamiento constante con importaciones de no más de 4 100 millones de dólares.

Colombia: Evolución del Comercio con Estados Unidos
(Millones de dólares)

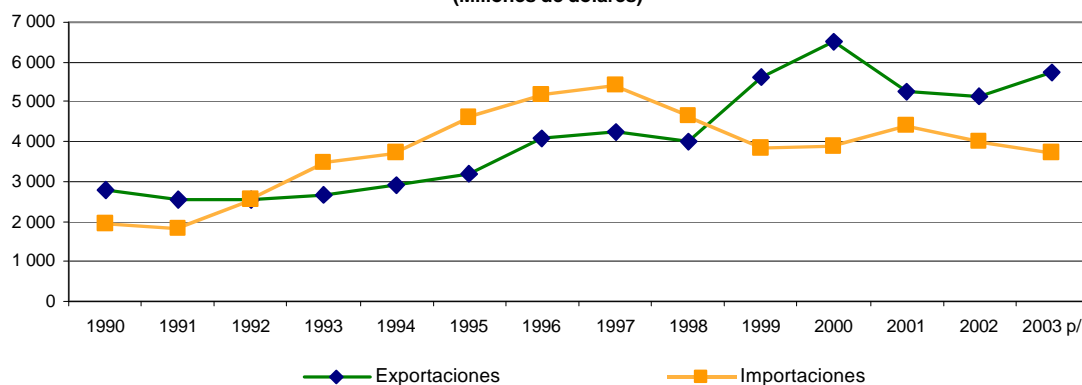

La balanza comercial acumulada durante 1990-2003, registra un saldo de 4 002 millones de dólares. A partir de 1999 se presenta superávit comerciales de Colombia, comportamiento sustentado por una dinámica mucho mayor de las exportaciones.

Ecuador. - Las exportaciones ecuatorianas durante los trece años analizados crecieron con una tasa promedio anual de 5 por ciento. Pasando de 1 318 millones de dólares

en 1990 a 2 331 millones en el año 2003. El comportamiento de las exportaciones fue creciente hasta 1997 donde registró 1 998 millones de dólares, pasando en los cuatro años siguientes a niveles iguales o inferiores a los 1 700 millones de dólares. En los dos últimos años las ventas ecuatorianas hacia los Estados Unidos se recuperan, cerrando el año 2003 con un nivel récord de ventas de 2 331 millones de dólares. En términos relativos, éste significó un aumento de 28 por ciento con respecto al año anterior.

El mercado de Estados Unidos representó para Ecuador aproximadamente el 40 por ciento del total de sus ventas al Mundo en el año 2003.

Ecuador: exportaciones hacia Estados Unidos según la Clasificación Industrial Internacional Uniforme (CIIU)
(Millones de dólares)

	1990	1991	1992	1993	1994	1995	1996	1997	1998	1999	2000	2001	2002	2003	Monto		
															acumulado 1990-2003	Estructura 2003 (%)	Estructura 1990-2003 (%)
Total de exportaciones con Estados Unidos	1 318	1 384	1 396	1 381	1 550	1 832	1 716	1 998	1 568	1 503	1 756	1 612	1 823	2 331	23 167	100,0	100,0
EXPLORACIÓN DE MINAS Y CANTERAS	429	431	542	571	566	800	666	686	337	497	1 050	800	850	1 211	9 435	52,0	40,7
INDUSTRIAS MANUFACTURERAS	493	522	486	498	503	554	556	760	641	495	356	445	470	598	7 378	25,6	31,8
AGRICULTURA, GANADERÍA, CAZA Y SILVICULTURA	394	429	331	280	438	427	441	498	539	480	325	350	481	498	5 911	21,4	25,5
PESCA	0	0	37	33	43	48	50	52	50	30	25	17	21	24	428	1,0	1,8
N.E.P.	2	2	0	0	0	2	2	2	1	1	0	0	1	0	14	0,0	0,1

FUENTE: COMUNIDAD ANDINA, Secretaría General, Sistema Subregional de Información Estadística. Decisión 115. SICEXT.

ELABORACION: COMUNIDAD ANDINA, Secretaría General, Proyecto 4.37.52 Estadística

Las exportaciones según CIIU, señalan que el sector más importante como fuente de las exportaciones hacia Estados Unidos durante 1990-2003 ha sido *Explotación de Minas Y Canteras* representando el 41 por ciento. Le siguen *Industrias manufactureras* y *Agricultura Ganadería y Silvicultura* con 32 y 26 por ciento respectivamente.

Las importaciones crecieron con una tasa promedio anual de 6 por ciento en el período de estudio, pasando de 751 millones de dólares en 1990 a 1 225 millones en el 2003. Su tendencia fue creciente hasta 1998 cuando llegó a los 1 614 millones de dólares, luego disminuye en 1999 a casi la mitad y empieza a crecer a partir del 2000.

Ecuador : Evolución del Comercio con Estados Unidos
(Millones de dólares)

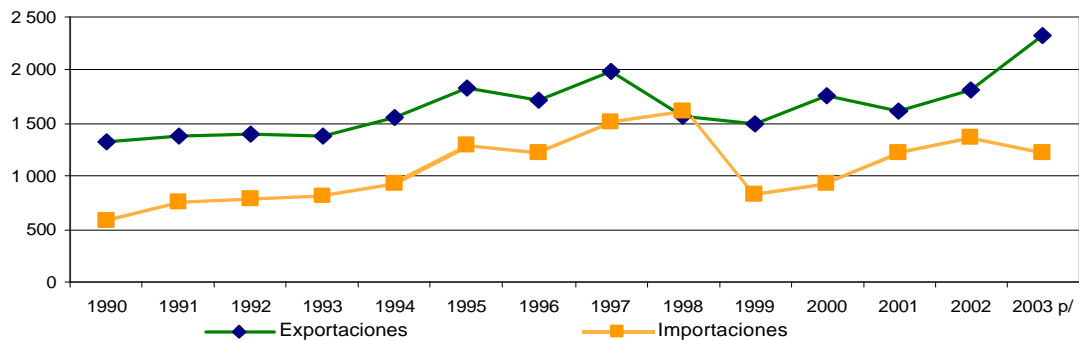

El saldo comercial acumulado en los trece años analizados ha sido muy favorable al Ecuador en más de 8 mil millones de dólares. Con excepción de 1998, todos los demás años han registrado un superávit en la balanza comercial de Ecuador con los Estados Unidos.

Perú.- Entre 1990 y el año 2003 las exportaciones peruanas hacia los Estados Unidos han crecido con una tasa promedio anual de 9 por ciento, pasando de 758 millones de dólares en 1990 a 2 254 millones de dólares el año 2003, monto superior en 15 por ciento respecto del año anterior. Su tendencia ha sido creciente y sostenida alcanzando un monto récord en el 2003.

Estados Unidos es el principal socio de exportación para Perú, representando el 26 por ciento del total de sus ventas al mundo en 2003.

Perú: exportaciones hacia Estados Unidos según la Clasificación Industrial Internacional Uniforme (CIU)
(Millones de dólares)

	1990	1991	1992	1993	1994	1995	1996	1997	1998	1999	2000	2001	2002	2003	Monto		
															acumulado 1990-2003	Estructura 2003 (%)	Estructura 1990-2003 (%)
Total de exportaciones con Estados Unidos	758	655	704	697	704	934	1 155	1 578	1 808	1 728	1 864	1 819	1 955	2 254	18 613	100,0	100,0
EXPLOTACIÓN DE MINAS Y CANTERAS	118	51	25	7	5	138	204	240	151	140	35	85	108	119	1 425	5,3	7,7
INDUSTRIAS MANUFACTURERAS	585	538	626	654	616	641	834	1 110	1 481	1 414	1 664	1 577	1 647	1 935	15 322	85,8	82,3
AGRICULTURA, GANADERÍA, CAZA Y SILVICULTURA	52	61	42	29	77	146	101	212	166	163	158	149	192	194	1 742	8,6	9,4
PESCA	1	1	3	4	3	7	8	6	6	7	5	6	6	5	68	0,2	0,4
N.E.P.	1	4	7	4	3	3	3	11	3	3	2	3	2	2	57	0,1	0,3

FUENTE: COMUNIDAD ANDINA, Secretaría General, Sistema Subregional de Información Estadística. Decisión 115. SICEXT.

ELABORACION: COMUNIDAD ANDINA, Secretaría General, Proyecto 4.37.52 Estadística

De acuerdo a la clasificación industrial internacional uniforme, el sector de *Industrias manufactureras* es el principal sector de exportación hacia dicho mercado con 82 por ciento del total exportado durante 1990-2003. Los demás sectores representan una mínima promoción.

Las importaciones en los trece años analizados crecieron a una tasa promedio anual de 7 por ciento, pasando de 737 millones en 1990 a 1 728 millones de dólares en el año 2003. Su tendencia fue creciente y sostenida hasta 1998 cuando registró un valor de importación por 2 176 millones de dólares, evidenciando una mayor velocidad de crecimiento que las exportaciones; en los años siguientes redujo sus compras a los Estados Unidos a valores no mayores a los 1 800 millones de dólares.

Perú: Evolución del Comercio con Estados Unidos
(Millones de dólares)

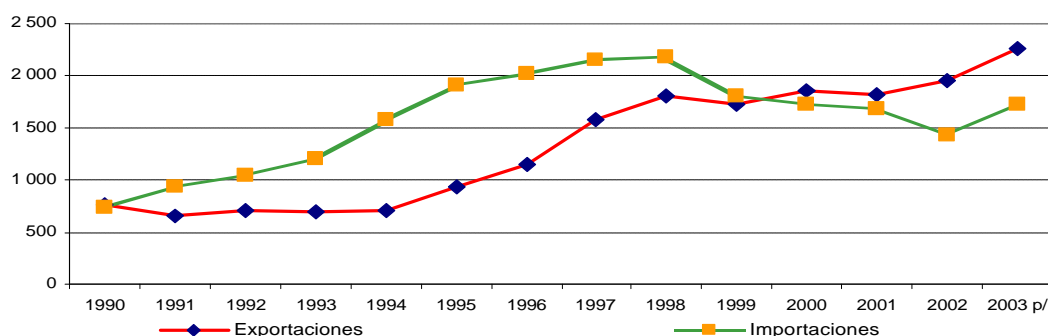

La balanza comercial acumulada en los trece años analizados ha sido favorable a los Estados Unidos en más de 3 513 millones de dólares; con excepción de los cuatro últimos años donde la balanza comercial fue favorable al Perú en 134, 136, 518 y 526 millones de dólares respectivamente, en los demás años, la balanza favoreció a los Estados Unidos.

Venezuela.- Entre 1990 y el año 2003 las exportaciones venezolanas hacia los Estados Unidos crecieron con una tasa promedio anual de 1,2 por ciento, pasando de 9 853 millones de dólares en 1990 a 11 528 millones en el año 2003. Su tendencia a

pesar de ser creciente, mostró altibajos. Se muestra una tendencia creciente y sostenida hasta 1996, año en que registro ventas por más de 13 mil millones de dólares, desciende en los dos años consecutivos hasta registrar en 1998 ventas por 8 mil millones de dólares, posteriormente se recupera en 1999 y principalmente en el 2000 con exportaciones por valor de más de 16 mil millones de dólares, sin embargo en los tres últimos años ésta decrece.

Al igual que en los casos anteriores, Estados Unidos es el principal socio de exportación para Venezuela, llegando a tener una participación de 45 por ciento en las exportaciones venezolanas al mundo en el año 2003.

Venezuela: exportaciones hacia Estados Unidos según la Clasificación Industrial Internacional Uniforme (CIIU)
(Millones de dólares)

	1990	1991	1992	1993	1994	1995	1996	1997	1998	1999	2000	2001	2002	2003	Monto		
															acumulado 1990-2003	Estructura 2003 (%)	Estructura 1990-2003 (%)
Total de exportaciones con Estados Unidos	9 853	6 835	7 140	7 955	8 205	8 460	13 552	12 474	8 026	9 798	16 323	12 756	10 919	11 518	143 813	100,0	100,0
EXPLORACIÓN DE MINAS Y CANTERAS	5 635	3 488	3 915	4 919	5 212	5 361	8 753	8 269	4 844	6 139	11 090	8 525	7 590	8 188	91 927	71,1	63,9
INDUSTRIAS MANUFACTURERAS	4 158	3 298	3 158	2 937	2 907	3 039	4 716	4 133	3 118	3 579	5 187	4 202	3 291	3 294	51 018	28,6	35,5
AGRICULTURA, GANADERÍA, CAZA Y SILVICULTURA	34	26	38	68	48	12	49	30	40	57	27	18	22	23	491	0,2	0,3
PESCA	7	8	6	10	5	3	4	3	3	4	2	3	3	5	66	0,0	0,0
N.E.P.	19	16	23	22	34	45	29	39	22	18	17	8	12	9	311	0,1	0,2

FUENTE: COMUNIDAD ANDINA, Secretaría General, Sistema Subregional de Información Estadística. Decisión 115. SICEXT.

ELABORACION: COMUNIDAD ANDINA, Secretaría General, Proyecto 4.37.52 Estadística

Clasificando las ventas venezolanas hacia Estados Unidos por CIIU se puede observar que el sector de *Explotación de Minas y Canteras* es el principal fuente de exportación representando el 64 por ciento durante 1990-2003. El segundo sector en importancia es *Industrias manufactureras* con 36 por ciento del total.

Por su parte las importaciones venezolanas de dicho mercado, durante el período analizado, decrecieron a una tasa promedio anual de -1 por ciento, pasando de 3 145 millones de dólares en 1990 a 2 791 millones en el año 2002.

La balanza comercial fue ampliamente favorable a Venezuela en todos los años, acumulando en los trece años de la serie un valor de más de 74 mil millones de dólares.

EXPORTACIONES E IMPORTACIONES DE LOS PAISES
DE LA COMUNIDAD ANDINA CON ESTADOS UNIDOS
(Millones de dólares)

Pais	1990	1991	1992	1993	1994	1995	1996	1997	1998	1999	2000	2001	2002	2003 p/
EXPORTACIONES FOB														
Comunidad														
Andina	14 907	11 594	11 886	12 861	13 661	14 737	20 744	20 581	15 718	19 108	26 808	21 629	20 038	22 097
Bolivia	185	166	113	174	305	310	235	269	303	465	349	188	194	235
Colombia	2 793	2 554	2 534	2 653	2 897	3 202	4 087	4 262	4 013	5 613	6 515	5 254	5 148	5 758
Ecuador	1 318	1 384	1 396	1 381	1 550	1 832	1 716	1 998	1 568	1 503	1 756	1 612	1 823	2 331
Perú	758	655	704	697	704	934	1 155	1 578	1 808	1 728	1 864	1 819	1 955	2 254
Venezuela	9 853	6 835	7 140	7 955	8 205	8 460	13 552	12 474	8 026	9 798	16 323	12 756	10 919	11 518
IMPORTACIONES CIF														
Comunidad														
Andina	6 583	8 945	10 736	11 281	10 409	13 176	13 053	15 970	15 462	12 526	12 713	13 512	10 612	9 737
Bolivia	154	253	267	259	232	317	455	439	513	677	431	282	276	254
Colombia	1 960	1 816	2 548	3 469	3 721	4 631	5 162	5 419	4 671	3 831	3 893	4 412	4 009	3 739
Ecuador	587	751	787	810	926	1 290	1 220	1 515	1 614	834	926	1 221	1 368	1 225
Perú	737	937	1 037	1 199	1 575	1 905	2 024	2 158	2 176	1 799	1 730	1 683	1 437	1 728
Venezuela	3 145	5 188	6 096	5 544	3 956	5 034	4 191	6 439	6 488	5 386	5 733	5 914	3 522	2 791
BALANZA COMERCIAL FOB-CIF														
Comunidad														
Andina	8 323	2 649	1 150	1 579	3 252	1 561	7 691	4 610	255	6 582	14 095	8 117	9 426	12 360
Bolivia	30	-87	-154	-85	73	-7	-221	-170	-210	-212	-81	-94	-83	-19
Colombia	833	738	-15	-816	-823	-1 429	-1 074	-1 157	-658	1 782	2 622	842	1 139	2 019
Ecuador	730	633	608	571	624	542	495	483	-46	670	831	391	455	1 106
Perú	21	-282	-333	-502	-871	-971	-870	-580	-368	-70	134	136	518	526
Venezuela	6 708	1 647	1 044	2 411	4 249	3 426	9 361	6 034	1 538	4 412	10 590	6 842	7 397	8 728

P/ Cifras preliminares

Nota:

Las importaciones de Bolivia para el año 2003 son estimadas teniendo en cuenta la data de enero a noviembre

Las importaciones de petroleo de Venezuela en el año 2003 son estimadas

FUENTE: COMUNIDAD ANDINA, Secretaría General, Sistema Subregional de Información Estadística. Decisión 115. SICEXT.

ELABORACION: COMUNIDAD ANDINA, Secretaría General, Proyecto 4.37.52 Estadística

* * * * *