

**MINISTERIO DE RELACIONES EXTERIORES
DIRECCIÓN GENERAL DE RELACIONES
ECONÓMICAS INTERNACIONALES
DEPARTAMENTO DE ESTUDIOS**



**COMERCIO EXTERIOR DE CHILE
CUARTO TRIMESTRE 2010**

FEBRERO 2011

Este documento fue elaborado por el Departamento de Estudios
de la Dirección General de Relaciones Económicas Internacionales
del Ministerio de Relaciones Exteriores de Chile.

Asesores: Alejandro Gutiérrez A., Roberto Urmeneta de la B.
Asistentes: Patricia Ortega S., Patricia Rodríguez C., Álvaro de la Barra C.

Cualquier reproducción del presente documento, parcial o completa,
debe citar expresamente la fuente señalada.

INDICE

1	COMERCIO EXTERIOR CHILENO.....	8
1.1	COMERCIO EXTERIOR CHILENO.....	8
1.1.1	Destino de las exportaciones	10
1.1.2	Origen de las importaciones.....	13
1.2	SALDO DE LA BALANZA COMERCIAL	15
1.3	PRINCIPALES PRODUCTOS DE EXPORTACIÓN	17
1.3.1	Evolución exportaciones de cobre.....	17
1.3.2	Evolución de exportaciones no cobre	20
1.3.2.1	Fruta fresca	20
1.3.2.2	Alimentos sin salmón ni truchas.....	21
1.3.2.3	Salmón y Trucha	23
1.3.2.4	Vinos.....	24
1.3.2.5	Forestal y Muebles de Madera.....	26
1.3.2.6	Celulosa y Papel.....	28
2	TIPO DE CAMBIO Y TÉRMINOS DE INTERCAMBIO	31
2.1	EVOLUCIÓN DEL TIPO DE CAMBIO NOMINAL Y TÉRMINOS DE INTERCAMBIO.....	31
2.1.1	Evolución tipo de cambio real bilaterales (TCRB) Estados Unidos (dólar), Área Euro (euro) y Japón (yen).....	32
2.1.2	Evolución tipos de cambio real bilaterales (TCRB) con Argentina, Brasil y México.....	33
3	RELACIÓN BILATERAL DE LOS PRINCIPALES SOCIOS COMERCIALES	36
3.1	ESTADOS UNIDOS	36
3.2	UNIÓN EUROPEA (UE).....	39
3.3	CHINA	42
3.4	JAPÓN.....	44
3.5	COREA DEL SUR.....	47
3.6	INDIA.....	50
3.7	COMERCIO BILATERAL CHILE-AMÉRICA LATINA.....	53
3.7.1	Argentina	55
3.7.2	Brasil.....	58
3.7.3	México.....	61
	ÍNDICE DE ANEXOS (*).....	65

RESUMEN EJECUTIVO

En el año 2010, la economía mundial se recuperó de la crisis del año anterior, liderado fundamentalmente por las economías en desarrollo, en especial, las economías asiáticas. En su reciente estimación, el Fondo Monetario Internacional (FMI), situó el crecimiento del PIB en 5,0% para el año 2010. Asimismo, proyecta un alza de 4,4% para el año 2011. El mayor ritmo de expansión económica, posterior a la crisis, se tradujo en una mayor demanda externa de los principales socios comerciales chilenos. Esto queda evidenciado por el mayor intercambio comercial de Chile con el mundo en el año 2010, la que se situó en US\$ 124.121 millones y una expansión anual de 34%.

Con máximos históricos, las exportaciones totales chilenas crecieron en un 30%, con un valor exportado de US\$ 69.622 millones. Mientras tanto, las importaciones, acumularon en el año US\$ 54.499 millones, con una expansión anual de 37%. No obstante lo anterior, éstas no superan los niveles del año 2008, previo a la crisis. En consecuencia, el superávit comercial de Chile ascendió a US\$ 15.123 millones en 2010, superando en un 8% lo registrado el año anterior.

La mejora en los montos exportados estuvo marcada por la mayor demanda mundial y el incremento del precio de los productos básicos, lo que tuvo una incidencia directa en el crecimiento que durante el ejercicio experimentaron los envíos cupríferos. El precio del cobre alcanzó un máximo nivel en el año 2010 con precio promedio de US\$ 3,4 la libra. De esta manera, las exportaciones de cobre totalizaron en el año US\$ 39.290 millones, cifra que supera en un 43% los montos exportados en el año 2009 y un aumento de 2% en los volúmenes enviados.

Por otro lado, las exportaciones no cobre se recuperaron en un 15% con embarques que totalizaron US\$ 30.332 millones, tras la crisis económica mundial y el terremoto. Estos envíos se dinamizan debido a los mayores envíos de celulosa, fruta fresca, vino y productos forestales. En efecto, las exportaciones de celulosa y papel se recuperaron con un alza anual de un 17,5%, totalizando ventas al mercado externo por US\$ 3.072,6 millones, la que se explica fundamentalmente por el alza de un 45,5% en los precios promedio pagado por los compradores externos. En tanto, los volúmenes embarcados, durante el año, bajaron en un 19,2%, debido principalmente a la reducción de producción post-terremoto, aunque se han ido recuperando. Asimismo, también los embarques de fruta, se recuperan a partir del segundo trimestre, totalizando en 2010 ventas externas por US\$ 3.281 con un crecimiento anual de 9%, con una expansión anual de 3,0% en volumen.

Por su parte, los envíos de vino, registraron un alza tras exportarse US\$ 1.548 millones, con un crecimiento anual de 12,1% durante el año 2010, luego de la

caída experimentada en el año 2009. Esta situación se evidencia, tanto en el mayor valor exportado de vinos embotellados, así como también en los montos enviados de vinos a granel en el transcurso del año. El volumen total exportado ascendió a 732 millones de litros, con un incremento anual de 5,4% en el período.

Asimismo, pese a la baja base de comparación, se evidencia un incremento de 21% en las exportaciones de productos forestales, con envíos por US\$ 1.853 millones, sector que se afectó por la crisis internacional y que tardó en recuperarse producto de la mencionada merma en la producción de principio de año. La mejora ha obedecido a los mayores envíos a los principales destinos, con mayores volúmenes exportados y a la mejora en los precios de exportación de algunos de los principales productos en el período.

Los montos exportados de alimentos procesados, excluyendo el salmón y la trucha, todavía se encuentran un 2% bajo los niveles de hace un año, tras totalizar US\$ 4.157 millones. De igual forma, la industria del salmón no logra recuperarse acumulando a diciembre de 2010 ventas al mercado externo por US\$ 2.004 millones, con una contracción anual de 1%, respecto del año anterior, con volúmenes que se reducen en un 19%.

La recuperación económica chilena, los elevados precios del cobre, la situación del dólar en los mercados internacionales y el ingreso de capitales a Chile ha estado fortaleciendo el peso chileno frente a una amplia canasta de monedas incluyendo el dólar. En efecto, la apreciación nominal del peso frente al dólar durante el año 2010, alcanzó a un 5,3%, con un valor promedio de \$474 por dólar en diciembre, tendencia que se ha ido manifestando desde noviembre de 2008, con una apreciación nominal de 27%.

Durante el año 2010, un 92% del monto total exportado por Chile se dirigió a países o bloques con Acuerdos Comerciales. China, lideró las ventas externas chilenas, tras concentrar un 24% del monto total exportado por Chile en el período. Le siguen en términos de importancia la Unión Europea (18%) y Japón (10,5%). Por su parte, el mercado norteamericano que hace un año se posicionaba como el tercer destino, cedió frente al dinamismo de Japón, concentrando un 10% y ocupando el cuarto lugar.

Destaca el desempeño que durante 2010 presentan las exportaciones chilenas hacia prácticamente todos los mercados, luego de que la crisis global afectara fuertemente su sector externo. China, principal destino de las exportaciones locales, evidencia un incremento anual de un 39% en las compras realizadas desde Chile. En tanto, los montos exportados hacia la Unión Europea, Japón y Estados Unidos que hace un año caían en un 45%, 36% y 26%, respectivamente, se dinamizan en 2010 acumulando en el año un incremento que supera el 15% y que

en el caso de Japón alcanza el 53%.

América Latina se recuperó rápidamente de la crisis, y se estima que debiese continuar el dinamismo con un mayor crecimiento del PIB estimado en 5,9% para el año en curso según el Fondo Monetario Internacional y un 4,3% para el año 2011. En el año 2010, las exportaciones de bienes hacia América Latina, ascendieron US\$ 11.367 millones con un crecimiento anual de 28,4%, con mayores compras de las principales economías de la región. El dinamismo en el año corresponde a las mayores compras desde el área MERCOSUR con envíos por US\$ 5.594 millones y un crecimiento anual de 51,1%, explicado por el rápido crecimiento económico y demanda interna de Brasil y Argentina. Asimismo, se observan mayores exportaciones hacia la Comunidad Andina de Naciones (CAN), que se recuperan con un crecimiento anual de 18,6%, explicado por la expansión de Perú y Colombia. Por otro lado, también aumentan las compras desde México, con envíos chilenos que se expandieron un 25,9%, con montos por US\$ 1.869 millones. Este país mantiene su relevancia para el comercio chileno en la región, con un 18% de las exportaciones totales el año 2010.

Cuando se analizan los principales destinos a nivel sectorial, Estados Unidos fue el primer receptor de productos silvoagropecuarios, tras comprar desde el mercado local US\$ 1.631 millones, concentrando un 40% del monto total exportado, seguido por la Unión Europea, con una participación de 23% en el periodo. El dinamismo experimentado en 2010 por las exportaciones silvoagropecuarias hacia el MERCOSUR, China, la Comunidad Andina, Corea y México, se tradujo en un incremento en la participación que estos mercados tienen en las ventas externas del sector, observándose un aumento en la diversificación de tales envíos, los que en el histórico han estado concentrados en dos mercados.

China se posiciona como el principal destino para las exportaciones mineras de Chile, con compras por US\$ 14.501 millones, un 34% del total vendido al mercado externo en el periodo. La Unión Europea y Japón, siguen en estos términos con participaciones de 18% y 12%, respectivamente. Asimismo, el dinamismo que evidencian las exportaciones cupríferas hacia India, han hecho que este destino continúe incrementando su participación relativa superando en 2010 el 3%.

Las exportaciones industriales, en tanto, se encuentran bastante diversificadas, siendo Norteamérica, Europa y América Latina los principales mercados de destinos de estas mercancías. La Unión Europea compró un 17% del total exportado por Chile en el periodo, en tanto, los países del MERCOSUR y de la CAN, al igual que Estados Unidos concentraron en cada caso en torno al 12% de las compras.

En relación al destino de las exportaciones industriales por subsector, Japón fue el principal mercado receptor de las exportaciones de alimentos realizadas por Chile en el periodo, con una participación que superó el 20% alcanzado en 2009. Le siguen Estados Unidos y la Unión Europea que en su conjunto compraron un 30% del total exportado. América Latina, es otro mercado relevante para los envíos de alimentos procesados, donde los países del MERCOSUR y de la

Comunidad Andina donde se dirige un 16% de las ventas externas del sector, lo que supera en dos puntos porcentuales la participación de mercado de hace un año. Relevante es la importancia que tales mercados tienen dentro de las exportaciones industriales, sobre todo, si se considera que los envíos de alimentos explican un 30% de las ventas externas del sector industrial.

Las exportaciones de celulosa, papel y cartón, que explican un 15% de los envíos industriales, se canalizó principalmente en la Unión Europea que concentró un 27% del monto total exportado, posicionándose como el principal destino de tales exportaciones. Lugar que hace un año ocupaba China mercado que vio disminuida su participación, producto de la caída de un 20% en los totales comprados desde Chile. Mientras tanto, Estados Unidos y Japón, en tanto, son los principales adquirientes productos forestales exportados por el país durante 2010, con una participación de un 28% y 20%, respectivamente, cifra que en el caso de Estados Unidos se encuentra bajo la registrada en igual periodo precedente, cuando concentraba un 32%.

Por otro lado, el mayor dinamismo de la demanda interna chilena, impulsó las compras externas en todas las categorías de bienes. Destaca particularmente el incremento de un 53% en la importación de bienes de consumo tras totalizar en el periodo US\$ 13.190 millones, comportamiento similar exhibido en las compras externas de bienes de capital por US\$ 9.732 millones, con un alza anual de 37%. Tal aumento se encuentra en línea con la expansión de la inversión, particularmente la de maquinaria y equipos.

Los bienes intermedios, que lideran las importaciones chilenas, totalizaron US\$ 30.009 millones en el periodo y superaron en un 29% los niveles de hace un año. Resultado que se encuentra asociado, entre otros, a las mayores internaciones de petróleo y de otros combustibles y lubricantes. Estos últimos totalizaron US\$ 6.550 millones y superaron en un 42% los niveles alcanzados hace un año.

En tanto, las compras de petróleo totalizaron en 2010 US\$ 4.341 millones, incrementándose un 9% anual. Tal crecimiento respondió a los mayores precios del petróleo, mientras que el volumen importado del commodity retrocedió un 17% anual, tras internarse 7.994 mil toneladas en el periodo, 1.667 mil toneladas menos que hace un año.

De esta forma, un 94% del monto total importado por Chile en 2010 provino desde países o bloques con Acuerdos Comerciales. MERCOSUR, Estados Unidos, China y la Unión Europea, se posicionan como los principales abastecedores del mercado chileno, concentrando en su conjunto un 67% del total importado en el periodo.

ECONOMÍA MUNDIAL 2011 Y EXPORTACIONES CHILENAS 2010

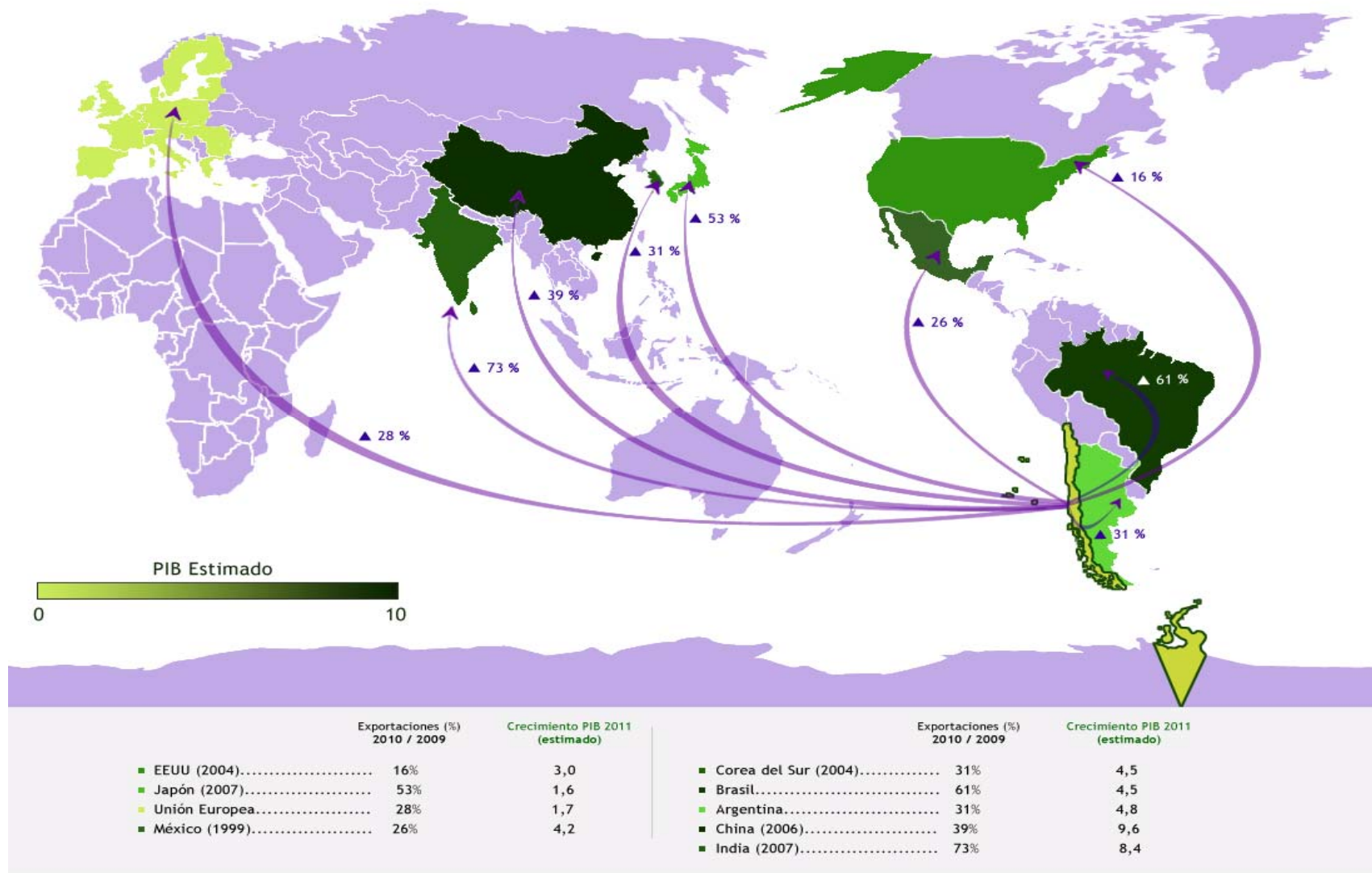

Fuente: Departamento de Estudios, DIRECON (febrero 2011), sobre la base de declaraciones de salida con informe de Variación de Valor (IVV), Bank of Korea, CEPAL y FMI.

1. COMERCIO EXTERIOR CHILENO

1 COMERCIO EXTERIOR CHILENO

1.1 Comercio exterior chileno

El crecimiento económico mundial, particularmente el de las economías emergentes, dinamizó el sector externo de Chile. Las exportaciones, que hace un año se contraían un 19% anual alcanzan en 2010 su máximo histórico tras crecer un 30%, totalizando US\$ 69.622 millones.

Las importaciones FOB, en tanto, acumularon en el año US\$ 54.499 millones con un avance de un 37%. No obstante y, pese al incremento registrado, estas no alcanzan a superar los niveles de hace un año, situándose un 5% bajo las internaciones de 2008.

En consecuencia, y dado el importante aumento en los montos exportados, el superávit comercial de Chile alcanzó en 2010 US\$ 15.123 millones un 8% más que hace un año.

Gráfico 1-1
COMERCIO EXTERIOR DE CHILE
2007-2010 (millones de dólares FOB)

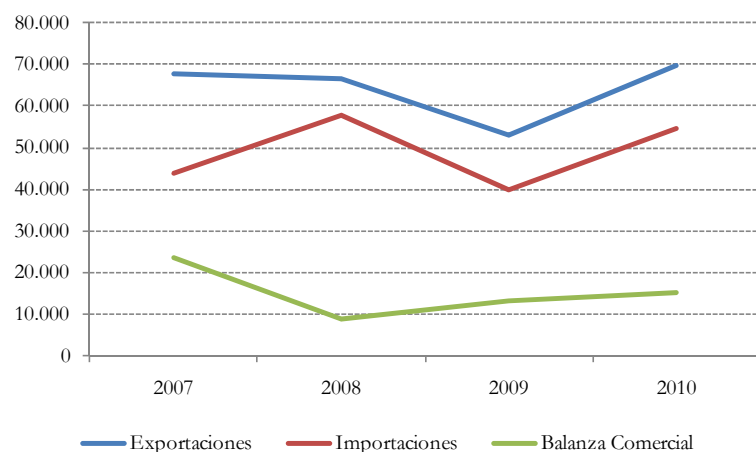

Fuente: Departamento de Estudios, DIRECON, sobre la base del Banco Central de Chile

Cuadro 1-1
COMERCIO EXTERIOR DE CHILE
2009 – 2010 (millones de US\$)

	Enero - Diciembre		Variación anual
	2009	2010	
Total exportaciones (FOB)	53.735	69.622	30%
Total exportaciones cobre	27.454	39.290	43%
Total exportaciones celulosa*	1.978	2.393	21%
Total exportaciones sin cobre ni celulosa	24.303	27.940	15%
Fruta fresca	3.011	3.281	9%
Alimentos procesados sin salmón ni truchas	4.240	4.157	-2%
Salmón y truchas	2.029	2.004	-1%
Vino	1.381	1.548	12%
Forestal y muebles de la madera	1.537	1.853	21%
Total importaciones (CIF)	38.880	52.931	36%
Bienes intermedios	23.177	30.009	29%
Petróleo	3.975	4.341	9%
Bienes de consumo	8.624	13.190	53%
Bienes de capital	7.079	9.732	37%
Saldo Balanza Comercial (FOB)	13.982	15.123	8,2%

Fuente: Departamento de Estudios, DIRECON, sobre la base de datos del Banco Central de Chile y declaraciones de ingreso.

*Incluye Celulosa cruda y blanqueada

La mejora en los montos exportados estuvo marcada por la mayor demanda mundial y el incremento del precio de los productos básicos, lo que tuvo una incidencia directa en el crecimiento que durante el ejercicio experimentaron los envíos cupríferos.

El precio del cobre alcanzó desde una perspectiva histórica su máximo nivel en 2010 tras promediar US\$ 3,4 la libra, desempeño que se sumó al crecimiento de un 2% anual en el volumen embarcado. Con ello, las exportaciones de cobre totalizan en el año US\$ 39.290 millones, cifra que supera en un 43% los montos exportados en igual periodo de 2009.

Las exportaciones no cobre, por su parte, que durante la primera parte de 2010 se vieron fuertemente afectadas por la caída en la producción generada por el sismo y tsunami, superaron en un 15% los niveles de 2009 tras totalizar envíos por US\$ 30.332 millones.

La dinámica del sector, se sustenta entre otros, en el incremento que durante el ejercicio presentaron las exportaciones de celulosa, fruta fresca, vino y productos forestales. Los embarques de fruta, que al primer trimestre acumulaban una caída anual de un 5,2%, se recuperan a partir del segundo trimestre, totalizando en 2010

ventas al mercado externo por US\$ 3.281, un 9% más que lo registrado en igual periodo de 2009.

Destaca, pese a la baja base de comparación, el incremento de un 21% presentado por las exportaciones de productos forestales tras totalizar en 2010 US\$ 1.853 millones, sector fuertemente afectado por la crisis internacional y que tardó en recuperarse producto de la mencionada merma en la producción de principio de año.

Los envíos de vino, en tanto, continúan con el alza evidenciada incluso en 2009 y alcanzan en 2010 su máximo registró, tras exportarse US\$ 1.548 millones.

Rompiendo la tendencia, los montos exportados de alimentos procesados, excluyendo el salmón y la trucha, aún se encuentran un 2% bajo los niveles de hace un año, tras totalizar US\$ 4.157 millones. De igual forma, la industria del salmón no logra recuperarse acumulando a diciembre de 2010 ventas al mercado externo por US\$ 2.004 millones casi el mismo nivel alcanzado hace un año.

Por su parte, el mayor dinamismo de la demanda interna impulsó fuertemente las compras externas en todas las categorías de bienes. Destaca particularmente el incremento de un 53% en la importación de bienes de consumo tras totalizar en el periodo US\$ 13.190 millones.

Comportamiento similar exhiben las compras externas de bienes de capital, con totales que alcanzaron US\$ 9.732 millones un 37% más que hace un año. Tal aumento se encuentra en línea con la expansión de la inversión, particularmente la de maquinaria y equipos.

Los bienes intermedios, que lideran las importaciones chilenas, totalizaron US\$ 30.009 millones en el periodo y superaron en un 29% los niveles de hace un año. Resultado que se encuentra asociado, entre otros, a las mayores internaciones de petróleo y de otros combustibles y lubricantes. Estos últimos totalizaron US\$ 6.550 millones y superaron en un 42% los niveles alcanzados hace un año.

En tanto, las compras de petróleo totalizaron en 2010 US\$ 4.341 millones, incrementándose un 9% anual. Tal crecimiento respondió a los mayores precios del petróleo, mientras que el volumen importado del commodity retrocedió un 17% anual, tras internarse 7.994 mil toneladas en el periodo, 1.667 mil toneladas menos que hace un año.

Cuadro 1-2
PRECIO DEL COBRE Y PETRÓLEO, 2009 - 2010 Y PROYECCIONES
PARA EL 2011 Y 2012

	2009	2010	2011	2012
Cobre (US\$/lb)	2,3	3,4	3,3	3,2
Petróleo (US\$/ barril)	61	81	89	89

Fuente: Departamento de Estudios, DIRECON, sobre la base de datos del Banco Central de Chile.

El contexto internacional, marcado por la recuperación de la economía norteamericana y el dinamismo de las emergentes, debiese seguir fortaleciendo los flujos de comercio exterior de Chile. En el plano local, la demanda interna seguirá creciendo y con ello las importaciones, impulsada principalmente por la inversión y el consumo privado.

De acuerdo con las últimas proyecciones del Banco Central, el monto exportado por Chile durante 2011 alcanzaría los US\$ 73.000 millones, en tanto, las importaciones superarían los US\$ 60.000 millones. Con ello, la balanza comercial cerraría el año con superávit de US\$ 12.200 millones, menor a la de 2010.

Importante es recalcar que tales estimaciones se realizan sobre la base de que el precio del cobre bordearía los US\$ 3,3 la libra durante 2011. Por su parte, las últimas proyecciones efectuadas por la Comisión Chilena del Cobre (Cochilco), estiman que el precio del commodity superaría los US\$ 4 la libra, con ello, sólo las exportaciones de cobre totalizarían envíos por más de US\$ 49.000 millones.

1.1.1 Destino de las exportaciones

Durante 2010 un 92% del monto total exportado por Chile se dirigió a países o bloques con Acuerdos Comerciales. China, lideró las compras realizadas desde el mercado externo, tras concentrar un 24% del monto total exportado por Chile en el periodo. Le siguen en términos de importancia la Unión Europea (18%) y Japón (10,5%).

Por su parte, el mercado norteamericano que hace un año se posicionaba como el tercer destino, cedió frente al dinamismo de Japón, concentrando un 10% y ocupando el cuarto lugar.

Cuadro 1-3
EXPORTACIONES CHILENAS POR ACUERDO COMERCIAL
2009-2010 (millones de dólares)

	2009		2010		Variación % 2010/2009
	MM US\$	Participación	MM US\$	Participación	
Acuerdos Vigentes	47.287	91,8%	62.732	91,7%	33%
China	11.902	23,1%	16.541	24,2%	39%
Unión Europea	9.535	18,5%	12.173	17,8%	28%
Japón	4.687	9,1%	7.152	10,5%	53%
Estados Unidos	6.013	11,7%	6.946	10,1%	16%
MERCOSUR	3.673	7,1%	5.550	8,1%	51%
Corea	3.032	5,9%	3.960	5,8%	31%
CAN	2.527	4,9%	2.997	4,4%	19%
México	1.485	2,9%	1.869	2,7%	26%
India	918	1,8%	1.586	2,3%	73%
Canadá	1.215	2,4%	1.407	2,1%	16%
Australia	432	0,8%	786	1,1%	82%
EFTA	438	0,8%	608	0,9%	39%
Venezuela	769	1,5%	546	0,8%	-29%
Centro América	360	0,7%	363	0,5%	1%
Panamá	125	0,2%	114	0,2%	-8%
P4	136	0,3%	92	0,1%	-32%
Cuba	39	0,1%	41	0,1%	7%
Sin Acuerdos Vigentes	4.224	8,2%	5.701	8,3%	35%
Total Exportaciones de Chile	51.511	100%	68.433	100%	33%

Fuente: Departamento de Estudios, DIRECON, sobre la base de declaraciones de salidas con IVV ajustados a la fecha de de la declaración de la exportación asociada.

Destaca el desempeño que durante 2010 presentan las exportaciones chilenas hacia prácticamente todos los mercados, luego de que la crisis global afectara fuertemente su sector externo. China, principal destino de las exportaciones locales evidencia un incremento anual de un 39% en las compras realizadas desde Chile.

En tanto, los montos exportados hacia la Unión Europea, Japón y Estados Unidos que hace un año caían en un 45%, 36% y 26%, respectivamente, se dinamizan en

2010 acumulando en el año un incremento que supera el 15% y que en el caso de Japón alcanza el 53%.

Gráfico 1-2
VARIACIÓN ANUAL DE LAS EXPORTACIONES CHILENAS, POR DESTINO, 2008-2009 Y 2009-2010

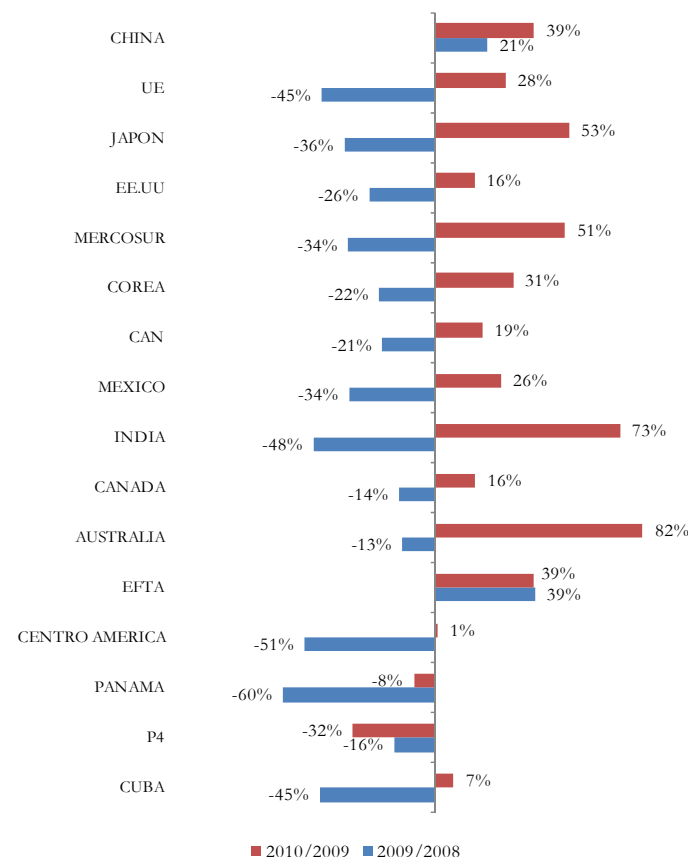

Fuente: Departamento de Estudios, DIRECON, sobre la base de declaraciones de salidas con IVV ajustados a la fecha de de la declaración de la exportación asociada.

No obstante y, pese al dinamismo observado, los niveles alcanzados en el año aún no logran a superar los de pre crisis (2008), situación evidenciada en prácticamente todos los destinos, a excepción de China, Mercosur, Corea, Australia y EFTA.

Cuadro 1-4
EVOLUCIÓN EXPORTACIONES POR ACUERDO COMERCIAL

2008 – 2010 (millones de dólares y porcentajes)

	2008	2009	2010	Variación 2010/2008
	MM US\$	MM US\$	MM US\$	
China	9.873	11.902	16.541	67,5%
UE	17.235	9.535	12.173	-29,4%
Japón	7.292	4.687	7.152	-1,9%
EE.UU	8.131	6.013	6.946	-14,6%
MERCOSUR	5.502	3.673	5.550	0,9%
Corea	3.886	3.032	3.960	1,9%
CAN	3.187	2.527	2.997	-6,0%
México	2.247	1.485	1.869	-16,8%
India	1.765	918	1.586	-10,2%
Canadá	1.416	1.215	1.407	-0,6%
Australia	496	432	786	58,3%
EFTA	315	438	608	93,2%
Centro America	739	360	363	-50,9%
Panamá	311	125	114	-63,3%
P4	162	136	92	-43,2%
Cuba	71	39	41	-41,5%

Fuente: Departamento de Estudios, DIRECON, sobre la base de declaraciones de salidas con IVV ajustados a la fecha de de la declaración de la exportación asociada.

A nivel sectorial, Estados Unidos fue el principal receptor de productos silvoagropecuarios, tras comprar desde el mercado local US\$ 1.631 millones concentrando un 40% del monto total exportado, secundado por la Unión Europea, que alcanzó una participación de un 23% en el periodo.

El dinamismo experimentado en 2010 por las exportaciones silvoagropecuarias hacia el Mercosur, China, la Comunidad Andina, Corea y México, se tradujo en un incremento en la participación que estos mercados tienen en las ventas externas del sector, observándose un aumento en la diversificación de tales envíos, los que en el histórico han estado concentrados en dos mercados.

China se posiciona como el principal destino para las exportaciones mineras de Chile, ello tras importar en 2010 US\$ 14.501 millones, un 34% del total vendido al mercado externo en el periodo. La Unión Europea y Japón, siguen en estos términos con participaciones de 18% y 12%, respectivamente. Asimismo, el dinamismo que evidencian las exportaciones cupríferas hacia India, han hecho que este destino continúe incrementando su participación relativa superando en 2010 el 3%.

Las exportaciones industriales, en tanto, se encuentran bastante diversificadas, siendo Norteamérica, Europa y América Latina los principales mercados de destinos de estas mercancías. La Unión Europea compró un 17% del total exportado por Chile en el periodo, en tanto, los países del MERCOSUR y de la CAN, al igual que Estados Unidos concentraron en cada caso en torno al 12% de las compras.

Cuadro 1-5
EXPORTACIONES POR DESTINO Y CIU
2009 – 2010 (millones de dólares y porcentaje)

	SILVOAGROPECUARIO			MINERÍA			INDUSTRIA			OTROS	
	2009	2010	Variación	2009	2010	Variación	2009	2010	Variación	2009	2010
China	75	122	64%	10.045	14.501	44%	1.781	1.913	7%	1	6
Unión Europea	892	910	2%	5.680	7.589	34%	2.799	3.498	25%	164	176
Japón	59	68	15%	2.899	5.116	76%	1.718	1.960	14%	10	8
Estados Unidos	1.395	1.631	17%	2.185	2.802	28%	2.282	2.375	4%	150	138
MERCOSUR	114	187	64%	1.598	2.723	70%	1.799	2.497	39%	162	143
Corea	50	75	52%	2.392	3.189	33%	590	693	17%	1	3
CAN	158	215	36%	68	108	60%	2.084	2.365	13%	217	309
México	59	94	58%	385	607	58%	1.010	1.135	12%	31	34
India	8	17	127%	839	1.483	77%	71	86	20%	0	0
Canadá	46	62	34%	781	912	17%	364	411	13%	24	21
EFTA	16	19	22%	350	513	47%	66	65	-1%	6	10
Centro América	23	30	31%	1	2	63%	332	328	-1%	3	2
Resto del Mundo	513	614	20%	2.319	3.607	56%	2.822	3.012	7%	73	47
Total Exportaciones	3.408	4.046	19%	29.541	43.151	46%	17.719	20.338	15%	843	898

Fuente: Departamento de Estudios, DIRECON, sobre la base de declaraciones de salidas con IVV ajustados a la fecha de de la declaración de la exportación asociada.

Cuadro 1-6
PARTICIPACIÓN DE LAS EXPORTACIONES POR DESTINO Y CIU
2009 – 2010 (Porcentajes)

	SILVOAGROPECUARIO		MINERÍA		INDUSTRIA		OTROS	
	2009	2010	2009	2010	2009	2010	2009	2010
China	2,2%	3,0%	34,0%	33,6%	10,1%	9,4%	0,2%	0,6%
Unión Europea	26,2%	22,5%	19,2%	17,6%	15,8%	17,2%	19,5%	19,6%
Japón	1,7%	1,7%	9,8%	11,9%	9,7%	9,6%	1,2%	0,9%
Estados Unidos	40,9%	40,3%	7,4%	6,5%	12,9%	11,7%	17,8%	15,4%
MERCOSUR	3,3%	4,6%	5,4%	6,3%	10,2%	12,3%	19,2%	16,0%
Corea	1,5%	1,9%	8,1%	7,4%	3,3%	3,4%	0,1%	0,3%
CAN	4,6%	5,3%	0,2%	0,3%	11,8%	11,6%	25,8%	34,4%
México	1,7%	2,3%	1,3%	1,4%	5,7%	5,6%	3,7%	3,8%
India	0,2%	0,4%	2,8%	3,4%	0,4%	0,4%	0,0%	0,0%
Canadá	1,4%	1,5%	2,6%	2,1%	2,1%	2,0%	2,9%	2,4%
EFTA	0,47%	0,48%	1,2%	1,2%	0,4%	0,3%	0,7%	1,1%
Centro América	0,7%	0,7%	0,0%	0,0%	1,9%	1,6%	0,4%	0,2%
Resto del Mundo	15,1%	15,2%	7,9%	8,4%	15,9%	14,8%	8,7%	5,3%
Total Exportaciones	100%	100%	100%	100%	100%	100%	100%	100%

Fuente: Departamento de Estudios, DIRECON, sobre la base de declaraciones de salidas con IVV ajustados a la fecha de de la declaración de la exportación asociada.

En relación al destino de las exportaciones industriales por subsector. Japón fue el principal mercado receptor de las exportaciones de alimentos realizadas por Chile en el periodo, con una participación que superó el 20% alcanzado en 2009. Le siguen en estos términos, Estados Unidos y la Unión Europea que en su conjunto compraron un 30% del total exportado.

América Latina, es otro mercado relevante para los envíos de alimentos procesados, en efecto, es a los países del Mercosur y de la Comunidad Andina donde se dirige un 16% de las ventas externas del sector, lo que supera en dos puntos porcentuales la participación de mercado de hace un año.

Relevante es la importancia que tales mercados tienen dentro de las exportaciones industriales, sobre todo, si se considera que los envíos de alimentos explican un 30% de las ventas externas del sector industrial.

Al subsector de alimentos le secunda el de productos químicos, con una participación de un 17% en los envíos de la industria. En este sentido, un rol

destacado tienen los envíos hacia los países de la CAN, de Mercosur y de la Unión Europea, tras concentrar la mitad del monto exportado por dicho sector en el periodo.

Por su parte, las exportaciones de celulosa, papel y cartón, que explican un 15% de los envíos industriales, se canalizó principalmente en la Unión Europea que concentró un 27% del monto total exportado, posicionándose como el principal destino de tales exportaciones. Lugar que hace un año ocupaba China mercado que vio disminuida su participación en el mercado local, producto de la caída de un 20% en los totales comprados desde Chile.

Estados Unidos y Japón, en tanto, son los principales adquirientes productos forestales exportados por el país durante 2010, con una participación de un 28% y 30%, respectivamente, cifra que en el caso de Estados Unidos se encuentra bajo la registrada en igual periodo precedente, cuando concentraba un 30%.

Cuadro 1-7

EXPORTACIONES INDUSTRIALES POR SUBSECTOR Y DESTINO 2009 – 2010 (millones de dólares)

	CAN		MERCOSUR		EE.UU		Japón		Corea		China		UE (27)		Otros		Mundo	
	2009	2010	2009	2010	2009	2010	2009	2010	2009	2010	2009	2010	2009	2010	2009	2010	2009	2010
Alimentos y alimentos forrajeros	394	496	397	518	1.029	916	1.225	1.338	203	196	433	320	1.019	934	1.560	1.432	6.259	6.150
Bebidas, líquidos, alcoholes y tabacos	82	94	89	126	244	246	66	82	23	23	54	84	630	680	284	325	1.471	1.658
Textiles y confecciones de prendas de vestir	40	50	34	44	9	12	0,31	0,106	-	0,04	1	1	13	16	18	16	115	140
Curtiembre, talabartería, cuero y pieles, calzado	6	6	2	3	0,33	0,27	0,00	-	-	-	2	3	3	7	8	11	21	31
Forestales y muebles de madera	99	133	25	42	498	527	314	372	28	43	39	60	129	175	405	507	1.537	1.859
Celulosa, papel, cartón, editoriales e imprenta	272	314	179	230	29	41	46	45	202	265	848	679	469	850	572	678	2.616	3.102
Productos químicos básicos y preparados	591	630	449	601	199	282	48	61	83	64	82	135	288	527	1.170	1.245	2.911	3.544
Productos minerales no metálicos	33	17	29	30	7	7	1	2	0,00	0,18	0,00	0,01	1	2	14	11	86	68
Industria básica del hierro y del acero	142	170	277	490	75	134	18	58	51	100	270	597	162	259	327	495	1.321	2.303
Productos metalmecánicos y material de transporte	419	442	302	411	191	210	1	3	0,31	2	52	34	82	48	306	316	1.353	1.465
Industria manufacturera no expresada	7	12	16	2	1	1	0,06	0,07	0,01	-	0,09	0,16	1	1	3	2	28	18
TOTAL EXPORTACIONES INDUSTRIALES	2.084	2.365	1.799	2.497	2.282	2.375	1.718	1.960	590	693	1.781	1.913	2.799	3.498	4.665	5.037	17.719	20.338

PARTICIPACIÓN DE LAS EXPORTACIONES INDUSTRIALES POR SUBSECTOR Y DESTINO 2009 – 2010 (Porcentajes)

	CAN		MERCOSUR		EE.UU		Japón		Corea		China		UE (27)		Otros		Mundo	
	2009	2010	2009	2010	2009	2010	2009	2010	2009	2010	2009	2010	2009	2010	2009	2010	2009	2010
Alimentos y alimentos forrajeros	6%	8%	6%	8%	16%	15%	20%	22%	3%	3%	7%	5%	16%	15%	25%	23%	100%	100%
Bebidas, líquidos, alcoholes y tabacos	6%	6%	6%	8%	17%	15%	4%	5%	2%	1%	4%	5%	43%	41%	19%	20%	100%	100%
Textiles y confecciones de prendas de vestir	35%	36%	30%	31%	8%	9%	0%	0%	-	0%	1%	0%	11%	11%	15%	12%	100%	100%
Curtiembre, talabartería, cuero y pieles, calzado	28%	19%	10%	11%	2%	1%	0%	0%	-	-	10%	11%	15%	22%	36%	36%	100%	100%
Forestales y muebles de madera	6%	7%	2%	2%	32%	28%	20%	20%	2%	2%	3%	3%	8%	9%	26%	27%	100%	100%
Celulosa, papel, cartón, editoriales e imprenta	10%	10%	7%	7%	1%	1%	2%	1%	8%	9%	32%	22%	18%	27%	22%	22%	100%	100%
Productos químicos básicos y preparados	20%	18%	15%	17%	7%	8%	2%	2%	3%	2%	3%	4%	10%	15%	40%	35%	100%	100%
Productos minerales no metálicos	39%	25%	34%	44%	9%	10%	1%	2%	0%	0%	0%	0%	1%	3%	16%	16%	100%	100%
Industria básica del hierro y del acero	11%	7%	21%	21%	6%	6%	1%	3%	4%	4%	20%	26%	12%	11%	25%	21%	100%	100%
Productos metalmecánicos y material de transporte	31%	30%	22%	28%	14%	14%	0%	0%	0%	0%	4%	2%	6%	3%	23%	22%	100%	100%
Industria manufacturera no expresada	24%	66%	57%	10%	5%	5%	0%	0%	0%	0%	0%	1%	3%	6%	11%	11%	100%	100%
TOTAL EXPORTACIONES INDUSTRIALES	12%	12%	10%	12%	13%	12%	10%	10%	3%	3%	10%	9%	16%	17%	26%	25%	100%	100%

Fuente: Departamento de Estudios, DIRECON, sobre la base de declaraciones de salidas con IVV ajustados a la fecha de de la declaración de la exportación asociada.

1.1.2 Origen de las importaciones

Un 94% del monto total importado por Chile en 2010 provino desde países o bloques con Acuerdos Comerciales. Mercosur, Estados Unidos, China y la Unión Europea, se posicionan como los principales abastecedores del mercado chileno, concentrando en su conjunto un 67% del total importado en el periodo.

Cuadro 1-8
IMPORTACIONES CHILENAS POR ACUERDO COMERCIAL
2009 – 2010 (millones de dólares y porcentajes)

	2009		2010		Variación 2010/2009
	MM US\$	Participación	MM US\$	Participación	
Acuerdos Vigentes	36.784	94,6%	49.486	93,5%	34,5%
MERCOSUR	7.985	20,5%	10.052	19,0%	25,9%
Estados Unidos	7.281	18,7%	9.342	17,6%	28,3%
China	5.136	13,2%	8.296	15,7%	61,5%
Unión Europea	6.687	17%	7.561	14%	13,1%
CAN	3.073	7,9%	3.753	7,1%	22,2%
Corea	2.165	5,6%	3.373	6,4%	55,8%
Japón	1.355	3,5%	2.930	5,5%	116,2%
México	1.184	3,0%	2.037	3,8%	72,1%
Canadá	727	1,9%	709	1,3%	-2,5%
India	280	0,7%	382	0,7%	36,4%
EFTA	279	0,7%	296	0,6%	5,8%
Centro América	141	0,4%	155	0,3%	9,6%
P4	97	0,2%	101	0,2%	4,4%
Cuba	5	0,0%	6	0,0%	25,4%
Sin Acuerdos Vigentes	2.096	5,4%	3.445	6,5%	64,4%
Total Importaciones de Chile	38.880	100,0%	52.931	100,0%	36,1%

Fuente: Departamento de Estudios, DIRECON, sobre la base de datos de Declaraciones de Ingreso.

La dinámica de la demanda interna de Chile, en particular la asociada al consumo privado y a la inversión, se tradujo en el incremento que durante 2010 experimentaron las compras realizadas desde el mercado externo por Chile, situación que se evidencia en las mayores internaciones realizadas desde prácticamente todos sus socios comerciales.

En este contexto, destaca particularmente el crecimiento que experimentaron las importaciones provenientes desde China, Japón y México con incrementos anuales que superan el 60%. Las compras realizadas desde el mercado japonés continúan liderando en términos de crecimiento, alcanzando una expansión que más que duplicó los montos internados en el mercado local hace un año. Tal resultado le

valió a Japón ser el séptimo principal origen de las compras externas realizadas por Chile.

Gráfico 1-3
VARIACIÓN ANUAL DE LAS IMPORTACIONES CHILENAS, POR
ORIGEN, 2008-2009 Y 2009-2010

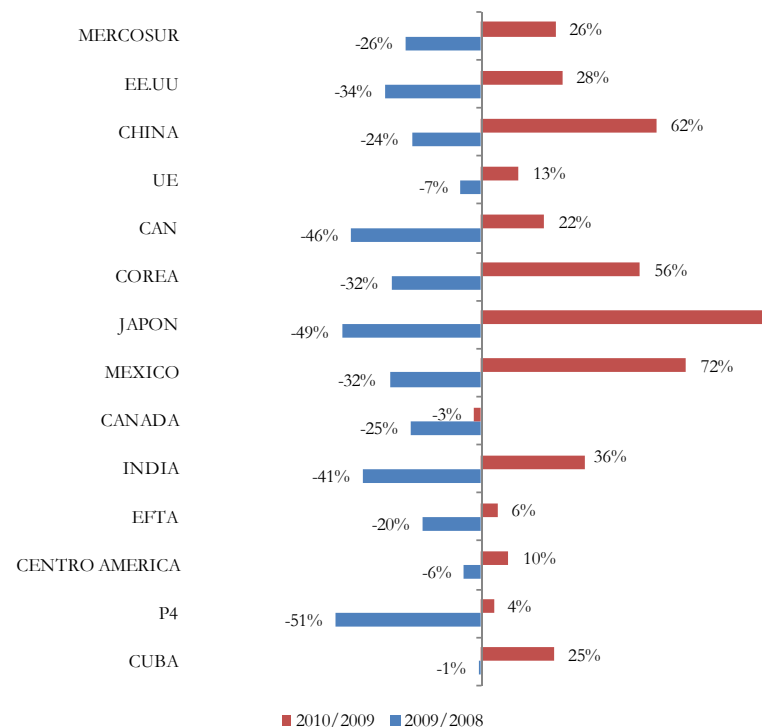

Fuente: Departamento de Estudios, DIRECON, sobre la base de datos de Declaraciones de Ingreso.

Destaca particularmente la importancia relativa que los países del Mercosur adquirieron como abastecedores del mercado local, posicionándose en 2010 como los principales proveedores, lugar que hace un año ocupaba Estados Unidos.

No obstante y, al igual que lo sucedido con las exportaciones, los montos importados en el periodo desde la gran mayoría de los orígenes, aún no superan los

niveles registrados en 2008. Siendo la excepción, las compras realizadas desde China, la Unión Europea, Corea, Japón, México y Cuba.

Cuadro 1-9
EVOLUCIÓN IMPORTACIONES POR ACUERDO COMERCIAL
2008 – 2010 (millones de dólares y porcentajes)

				Variación
	2008	2009	2010	2010/2008
MERCOSUR	10.846,8	7.985,0	10.052,3	-7%
Estados Unidos	10.982,2	7.280,6	9.341,6	-15%
China	6.799,5	5.136,0	8.295,6	22%
Unión Europea	7.204,1	6.686,7	7.560,7	5%
CAN	5.648,2	3.072,7	3.753,4	-34%
Corea	3.163,6	2.164,5	3.372,9	7%
Japón	2.656,1	1.355,0	2.929,8	10%
México	1.750,7	1.184,2	2.037,4	16%
Canadá	963,9	727,0	708,6	-26%
India	478,1	280,0	381,9	-20%
EFTA	351,4	279,4	295,7	-16%
Centro América	150,3	141,2	154,8	3%
P4	198,0	96,9	101,1	-49%
Cuba	4,8	4,8	6,0	24%

Fuente: Departamento de Estudios, DIRECON, sobre la base de datos de Declaraciones de Ingreso.

Por tipo, las importaciones de bienes intermedios que lideran las compras realizadas por Chile, son abastecidas en un 21% por el Mercosur. Dentro del bloque, Argentina (52%) y Brasil (46%) lideran las ventas, tras proveer casi la totalidad de lo comprado.

Estados Unidos, en tanto, abasteció un 20% del total de bienes intermedios comprado al mercado externo durante 2010. De igual forma, la Unión Europea (14%) y la CAN (11%) son importantes orígenes de las compras que Chile realiza de este tipo de mercancías.

Dentro de las compras de bienes intermedios realizadas desde el mercado norteamericano, destaca la importación de otros combustibles, ello tras proveer un 34% del total comprado en el periodo, lo que en términos de nivel implicó la internación de US\$ 2.226 millones.

En el caso del Mercosur, son las compras de petróleo las que hacen que este bloque comercial lidere en esta categoría de bien, tras concentrar en 2010 un 54% del total comprado desde el mundo, participación que hace un año bordeaba el 40%. Tal desempeño se encuentra asociado al notable incremento experimentado por las compras de petróleo provenientes desde Brasil, mercado que vio incrementadas sus

ventas en un 139% anual con totales por US\$ 1.356 millones, posicionándose en el mercado local como el principal proveedor de petróleo.

Cuadro 1-10
IMPORTACIONES POR ORIGEN Y TIPO DE BIEN
2009 – 2010 (millones de dólares)

	CONSUMO		CAPITAL		INTERMEDIO		BIENES INTERMEDIOS				
							Petróleo		Combustibles		Resto
	2009	2010	2009	2010	2009	2010	2009	2010	2009	2010	2010
MERCOSUR	2.272	2.952	526	922	5.333	6.177	1.625	2.349	562	252	3.267
Unión Europea	774	1.154	1.957	2.215	3.956	4.191	711	574	154	82	3.463
Estados Unidos	510	828	1.850	2.487	4.920	6.027	0	0	1.985	2.226	4.042
CAN	264	356	58	17	2.751	3.381	1.475	1.417	395	365	1.569
Centro América	16	23	2	2	123	130	-	-	0,03	0,00	130
México	551	982	139	296	494	760	-	-	1	2	758
Canadá	42	70	116	103	569	536	-	-	224	179	312
Corea	579	1.029	450	511	1.136	1.833	-	-	654	1.232	1.179
Efta	66	104	82	42	132	150	-	-	0,229	0,225	150
China	2.530	3.969	1.032	1.590	1.573	2.737	-	-	4	9	2.732
Japón	365	829	412	704	578	1.397	-	-	284	995	1.113
Resto del Mundo	653	895	456	843	1.613	2.690	164	-	364	1.208	2.326
Total Importaciones	8.624	13.190	7.079	9.732	23.177	30.009	3.975	4.341	4.627	6.550	21.041

Fuente: Departamento de Estudios, DIRECON, sobre la base de datos de Declaraciones de Ingreso.

Cuadro 1-11
PARTICIPACIÓN DE LAS IMPORTACIONES POR ORIGEN Y TIPO DE BIEN,
2009 - 2010 (porcentajes)

	CONSUMO		CAPITAL		INTERMEDIO		BIENES INTERMEDIOS				
							Petróleo		Combustibles		Resto
	2009	2010	2009	2010	2009	2010	2009	2010	2009	2010	2010
MERCOSUR	26%	22%	7%	9%	23%	21%	41%	54%	12%	4%	16%
Unión Europea	9%	9%	28%	23%	17%	14%	18%	13%	3%	1%	16%
Estados Unidos	6%	6%	26%	26%	21%	20%	0%	0%	43%	34%	19%
CAN	3%	3%	1%	0%	12%	11%	37%	33%	9%	6%	7%
Centro América	0%	0%	0%	0%	1%	0%	-	-	0%	0%	1%
México	6%	7%	2%	3%	2%	3%	-	-	0%	0%	4%
Canadá	0%	1%	2%	1%	2%	2%	-	-	5%	3%	1%
Corea	7%	8%	6%	5%	5%	6%	-	-	14%	19%	6%
Efta	1%	1%	1%	0%	1%	0%	-	-	0%	0%	1%
China	29%	30%	15%	16%	7%	9%	-	-	0%	0%	13%
Japón	4%	6%	6%	7%	2%	5%	-	-	6%	15%	5%
Resto del Mundo	8%	7%	6%	9%	7%	9%	4%	-	8%	18%	11%
Total Importaciones	100%	100%	100%	100%	100%	100%	100%	100%	100%	100%	100%

Fuente: Departamento de Estudios, DIRECON, sobre la base de datos de Declaraciones de Ingreso.

Por su parte, es desde el mercado chino desde donde provino un 30% del total comprado de bienes de consumo, ello tras importarse desde dicho socio comercial US\$ 3.969 millones. Le siguen en términos de importancia los países del Mercosur con ventas por US\$ 2.952 millones y una participación de un 22%.

Finalmente, las compras de bienes de capital realizadas por Chile durante 2010, provinieron principalmente desde Estados Unidos, la Unión Europea y China. Mercados que abastecieron en su conjunto cerca del 65% del total comprado al mercado externo en el periodo.

1.2 Saldo de la balanza comercial

Saldo por mercados

El saldo¹ de la balanza comercial de Chile alcanzó en el 2010 US \$ 15.122,6 millones, por encima del año anterior, que registró US \$ 13.316,2 millones, esto es un 13,6% de incremento.

Al observar por países la composición de la balanza comercial del año 2010, se nota que de los cincuenta y seis países con los cuales el Banco Central publica los resultados, en treinta y cinco casos hay superávit y en veintiún países se observa déficit. Los cinco países con mayor superávit son en ese orden: China (30,6%), Japón (15,1%), Países Bajos (8,3%), Taiwán (6,4%) e Italia (5,9%), los que explican un 66,3% del saldo de los países con superávit.

Cuadro 1-12
SALDO DE LA BALANZA COMERCIAL 2010
(En millones de US\$ y porcentajes)

	Millones de US \$	% del total
Total	15.122,6	100,0%
56 mercados	16.980,8	112,3%
35 con superávit	26.858,8	177,6%
21 con déficit	-9.878,0	-65,3%
Otros	-1.858,2	-12,3%
Con superávit	26.858,8	100,0%
China	8.225,1	30,6%
Japón	4.065,7	15,1%
Países Bajos	2.235,9	8,3%
Taiwán	1.711,8	6,4%
Italia	1.576,3	5,9%
Con déficit	-9.878,0	100,0%
Argentina	-3.345,5	33,9%
Estados Unidos	-2.530,4	25,6%
Alemania	-1.077,7	10,9%
Colombia	-707,3	7,2%
Otros África	-516,4	5,2%

Fuente: Departamento de Estudios, DIRECON, en base a cifras del Banco Central de Chile.

¹ Cifras de saldo fob, en base a Banco Central de Chile.

Los veintiún países con los que se tiene déficit son principalmente exportadores de alimentos, petróleo y productos manufacturados que Chile importa, y a los que Chile les vende menos cobre, encontrándose en primer lugar Argentina (33,9% del déficit), seguido por Estados Unidos, Alemania, Colombia y otros países de África, siendo estos cinco países determinantes del 82,8% del déficit de los países con los que Chile presenta saldo negativo.

Saldo excluido el cobre y el petróleo

Cuadro 1-13
SALDO DE LA BALANZA COMERCIAL DE 2010 SIN
EXPORTACIONES DE COBRE NI IMPORTACIONES DE
PETRÓLEO

(En millones de US\$ y porcentajes)

	millones de US \$	% del total
Total	-23.567,5	100,0%
56 mercados	-21.639,1	91,8%
21 con superávit	4.606,0	-19,5%
35 con déficit	-26.245,1	111,4%
Otros	-1.928,4	8,2%
Con superávit	4.606,0	100,0%
Países Bajos	988,3	21,5%
Bolivia	976,6	21,2%
Bélgica	405,8	8,8%
Venezuela	327,7	7,1%
Perú	310,0	6,7%
Con déficit	-26.245,1	100,0%
China	-6.525,0	24,9%
Estados Unidos	-5.370,8	20,5%
Argentina	-2.785,4	10,6%
Corea del Sur	-2.591,2	9,9%
Brasil	-1.558,1	5,9%

Fuente: Departamento de Estudios e Informaciones, DIRECON, en base a cifras del Banco Central de Chile (cifras FOB), excepto para petróleo que es CIF

Al excluir las exportaciones de cobre y las importaciones del petróleo de los saldos de la balanza comercial, esta se vuelve de superavitaria a deficitaria en el año 2010, debido a la importancia que tiene el cobre en el total de las exportaciones chilenas. El saldo pasa de US\$ 15.122,6 millones a un déficit de US\$ 23.567,5 millones.

En este caso se observan veintiún países con superávit, mientras que el resto de los países tienen déficit (treinta y cinco) en el año 2010. Los Países Bajos (21,5%) y Bolivia (21,2% del total) mantienen el saldo comercial positivo aún excluyendo el cobre, siendo acompañados por Bélgica, Venezuela y Perú reuniendo entre los cinco países un 65,3% de los saldos de los veintiún países con superávit. En el caso de los países con déficit se encuentra China (24,9% del déficit de los 35 países con déficit), seguido por Estados Unidos, Argentina, Corea del Sur y Brasil (en ese orden); alcanzando entre los cinco países un 71,7% del déficit de los países con déficit.

Balanza comercial y precio del cobre

Si se analiza la evolución de la balanza comercial desde el año 1996 hasta el presente, se observa que se ha incrementado desde una cifra negativa en los años 1996-98, a un saldo positivo de unos US \$ 2.500 millones anuales en el período de 1999-2003, para pasar a uno del orden de los US \$ 10 mil millones en 2004-2005, promediando US\$ 23.208 millones en 2006-2007, para promediar US \$ 12.429 millones en el último período (2008-2010).

Si se observa el precio del cobre, se puede concluir que hay una relación muy cercana entre la curva de los saldos de la balanza comercial y el precio del cobre. Cuando el precio del cobre se aproxima a los US\$ 3 por libra, el saldo del año sube por sobre los US\$ 10 mil millones. A la inversa, cuando el precio del cobre se reduce a los US\$ 1,5 por libra, entonces nos encontramos con una balanza comercial para este período en torno a los US\$ 5 mil millones. Con los precios del año 2006-2007, en que promedió US \$ 3,14 por libra, el saldo promedio fue el más elevado en la historia llegando a los US \$ 23.208 millones ya señalados.

Gráfico 1-4
SALDO DE LA BALANZA COMERCIAL Y PRECIO DEL COBRE
1996-2010 (En millones de US\$ y c/lb)

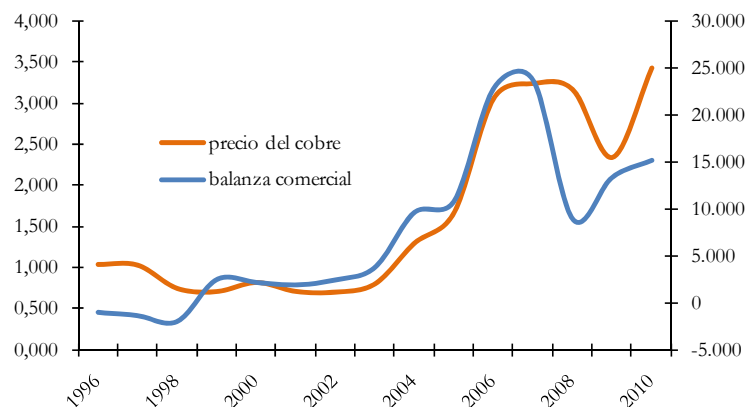

Fuente: Departamento de Estudios, DIRECON, en base a cifras del Banco Central de Chile.

1.3 Principales productos de exportación

1.3.1 Evolución exportaciones de cobre

Las exportaciones totales de cobre alcanzaron US\$ 39.289,5 millones el año 2010, un aumento de 43,1% con respecto al valor de los envíos realizados en el 2009. Durante el transcurso del año hubo una evolución positiva en los envíos, especialmente debido al incremento en los precios del cobre

Cuadro 1-14

VALOR Y VOLUMEN EXPORTADO DE COBRE
2009-2010 (millones de US, miles de toneladas, variación anual)

	2009	2010	Variación (%)
Monto (US\$ millones)	27.453,7	39.289,5	43,1%
Volumen (miles de toneladas)	9.565,6	9.796,0	2,4%

Departamento de Estudios, DIRECON, sobre la base de declaraciones de salida con Informe de Variación de Valor (IVV) y cifras del Banco Central de Chile.

La coyuntura internacional estuvo dominada por una tendencia general de recuperación, por lo que el mercado del cobre tuvo un buen comportamiento respecto al año anterior, la que podría extenderse en el año 2011.

Cuadro 1-15

EXPORTACIONES DE COBRE PRINCIPALES DESTINOS
2009-2010 (millones de US, miles de toneladas, variación anual)

	Monto Exportado (US\$ millones)			Volumen Exportado (miles de toneladas)		
	enero-diciembre		Variación (%)	enero-diciembre		Variación (%)
	2009	2010	2010/2009	2009	2010	2010/2009
China	9.765,6	14.000,5	43,4%	3.014,8	3.120,6	3,5%
Unión Europea	5.252,9	6.752,2	28,5%	1.753,7	1.373,2	-21,7%
Japón	2.833,3	4.711,8	66,3%	1.784,7	2.160,3	21,1%
Corea del Sur	2.392,9	3.096,0	29,4%	742,5	695,3	-6,4%
Mercosur	1.577,7	2.546,8	61,4%	610,0	678,4	11,2%
Estados Unidos	1.616,0	2.206,9	36,6%	322,9	292,1	-9,5%
India	987,5	1.493,4	51,2%	686,8	745,5	8,5%
México	358,8	577,1	60,8%	69,9	84,6	21,1%
Canadá	324,6	421,4	29,8%	70,5	92,3	31,0%
Comunidad Andina	46,9	66,3	41,4%	16,2	17,8	10,4%
Resto	2.297,4	3.417,1	48,7%	493,8	535,8	8,5%
Total exportado	27.453,7	39.289,5	43,1%	9.565,6	9.796,0	2,4%

Departamento de Estudios, DIRECON, sobre la base de declaraciones de salida con Informe de Variación de Valor (IVV) y cifras del Banco Central de Chile

El precio del cobre tuvo una clara tendencia ascendente durante el año, superando los 340 centavos de dólar la libra, un 46% superior al precio del año 2009, por encima del Peak previo (año 2007), que había alcanzado el nivel de 322,9 centavos la libra. El precio promedio del año 2010 (341,7 c/lb) fue superior en 26% al promedio del año 2007 (322,9 c/lb).

Gráfico 1-5
PRECIO DEL COBRE
US\$/libra, Bolsa de Metales de Londres

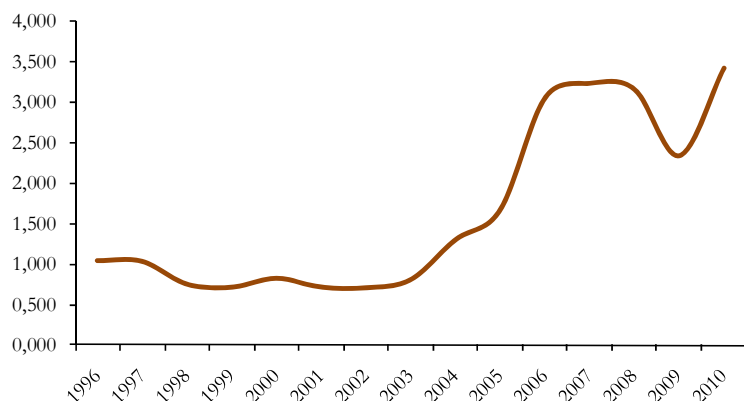

Fuente: Departamento de Estudios, DIRECON en base a Banco Central de Chile

A su vez, las exportaciones de cobre en cantidad llegaron a las 9.769 miles de toneladas, es decir una cifra superior en 2% al año 2009. Los envíos de Chile de cobre en cantidad han sido relativamente estables en los últimos años.

Chile se mantuvo en el 2010 como el principal productor mundial de cobre con un 33,7% de la misma en el período enero-octubre, totalizando una producción de mina de 4.449,4 miles de toneladas de cobre fino, con un crecimiento de 0,7% en relación al mismo período del año 2009. La participación de Chile se redujo en 0,2 puntos porcentuales en ese período en el año 2010.

Cuadro 1-16
PRODUCCIÓN MUNDIAL DE COBRE DE MINA
(participación en el total mundial)

	2006	2007	2008	2009	Ene-Oct	
					2009	2010
Chile	35,3%	35,8%	34,3%	34,0%	33,9%	33,7%
Perú	6,9%	7,7%	8,2%	8,0%	8,1%	7,8%
Estados Unidos	7,9%	7,5%	8,6%	7,9%	7,7%	7,1%
China	5,8%	6,0%	6,0%	6,1%	6,0%	7,0%
Australia	5,8%	5,6%	5,7%	5,4%	5,5%	5,2%
Otros	38,3%	37,4%	37,2%	38,6%	38,8%	39,2%
Total	100%	100%	100%	100%	100%	100%

Fuente: Departamento de Estudios, DIRECON en base a Cochilco

Gráfico 1-6
CHILE: EXPORTACIONES DE COBRE POR PRINCIPALES DESTINOS
2010 (en US\$ millones)

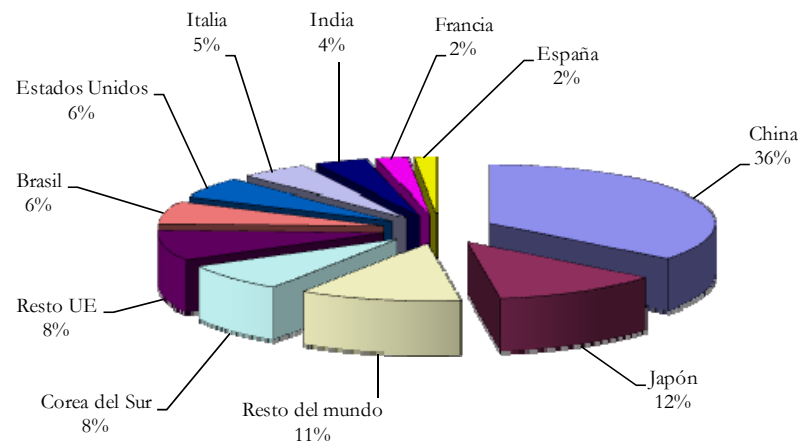

Fuente: Departamento de Estudios, DIRECON sobre la base de datos del Banco Central de Chile.

El crecimiento chino y su consumo de cobre², y las de otros países como Japón, hacen pensar que existe una sólida demanda mundial de cobre que en 2011 superará la demanda del año pasado. Los cuatro principales compradores asiáticos (China, Japón, Corea e India) consumen un 59% de la demanda por cobre chileno, y esta es una tendencia creciente. En el año 2008, estos 4 países tenían una participación de mercado de 43,9%. Todos estos países ya recuperaron o incrementaron su consumo de cobre con respecto a la pre-crisis (año 2008). Sin embargo, Estados Unidos ni Europa han llegado al consumo de la pre-crisis, y todos -a pesar de la recuperación del 2010- no alcanzan los niveles del año 2008.

Previsiones

El comportamiento de las exportaciones de cobre en volumen es relativamente previsible³. Se estima que el año 2011, el aumento de producción de Chile se situaría en 193 mil toneladas, un incremento de 3,4%. La producción mundial alcanzaría un crecimiento de 5,1%⁴.

El mercado mundial de cobre se prevé que estará más estrecho en el año 2011 que en el año 2010. En efecto, en 2011 el balance proyectado hace prever que la demanda superaría a la producción de cobre en 675 mil toneladas, lo que estrecharía los inventarios a un total de 2,2 semanas, comparadas con un inventario de 3,4 semanas de consumo en el año 2010. Ello hace prever que se mantendrá el alza en el precio del cobre. De acuerdo a las estimaciones más recientes de Cochilco, el precio promedio del cobre se elevaría a US \$ 4,17 la libra, muy por encima de los valores del año 2010.⁵

En la práctica, los envíos chilenos en toneladas han sido muy estables en los últimos años, y las principales variaciones han ocurrido por los precios. En las previsiones del Banco Central se subió al alza las proyecciones del precio de cobre del IPOM de Diciembre de 2010⁶. En ese mes se estimó un precio del cobre en US \$ 330 centavos/libra, menor a los 340 centavos del año 2010, pero por encima de los 320 centavos previstos en septiembre de 2010.

Esto se ve avalado por el hecho que las estimaciones sobre la demanda de cobre para el total del año tienden a superar a la demanda del año pasado en la mayoría de los países, incluso en la UE.

³ Comisión Chilena del Cobre (2010) "Informe Tendencias Mercado del Cobre. Julio-Octubre 2010", 7 diciembre 2010

⁴ Comisión Chilena del Cobre (2010) "Informe Tendencias Mercado del Cobre. Julio-Octubre 2010", 7 diciembre 2010, página 11

⁵ En Comisión Chilena del Cobre (2011) "Cochilco eleva precio promedio del cobre a US \$ 4,17 la libra para 2011", 26 enero 2011. Comunicado de prensa. En http://www.cochilco.cl/Archivos/destacados/20110126110403_CoComunicado%20de%20prensa%20Informe%20de%20precios.pdf

⁶ Banco Central de Chile (2010) "Informe de Política Monetaria. Diciembre 2010" En <http://www.bcentral.cl/publicaciones/politicas/pdf/ipm122010.pdf>, página 33

1.3.2 Evolución de exportaciones no cobre

1.3.2.1 Fruta fresca

Las exportaciones de fruta que presentaban entre enero y marzo de 2010 una caída de un 5,2% anual, se recuperan a partir del segundo trimestre, acumulando en el año ventas al mercado externo por US\$ 3.281 millones un 9% más que lo registrado en igual periodo de 2009.

El crecimiento en los montos exportados se explica tanto por el alza de un 6% en el precio promedio pagado por los principales compradores externos, como por los mayores volúmenes embarcados que durante el año crecieron un 3%, tras enviar 2.477 mil toneladas.

Cuadro 1-17
VALOR Y VOLUMEN EXPORTADO DE FRUTA
2009 – 2010 (millones de dólares, miles de toneladas y variación anual)

	2009	2010	Variación
Monto (US\$ millones)	3.011	3.281	9%
Volumen (miles de toneladas)	2.410	2.477	3%

Fuente: Departamento de Estudios, DIRECON, sobre la base de declaraciones de salida con Informe de Variación de Valor (IVV) y cifras del Banco Central de Chile

Estados Unidos sigue posicionándose como el principal destino de las exportaciones de fruta, tras concentrar cerca de un 41% del monto total exportado en 2010, lo que en términos de nivel implicó ventas por US\$ 1.346 millones. Los países de la Unión Europea son en su conjunto la segunda plaza más importante para los productos frutícolas de Chile, comprando un 22% del monto total vendido al mercado externo.

Interesante es constatar la recuperación que por mercado de destino exhiben las exportaciones de fruta, luego del retroceso que en general presentaron los envíos producto de la crisis internacional. Destaca particularmente el dinamismo en los montos exportados hacia los países de la Comunidad Andina y del Mercosur, que además de exhibir un importante incremento anual, superan en 2010 sus registros históricos.

Los envíos hacia Estados Unidos, en tanto, superan levemente los niveles de los últimos dos años y alcanzan su máximo histórico en 2010. Desempeño que responde al mayor precio promedio pagado en el mercado norteamericano por tales envíos, lo que logró más que compensar la caída de un 4% en el volumen embarcado.

Rompiendo la tendencia antes mencionada, las exportaciones de fruta hacia la Unión Europea no logran recuperar los niveles pre crisis (2008), situándose un 1% bajo los montos enviados en 2009. La caída se da en un contexto de mayores precios y de menores volúmenes embarcados, estos últimos retrocedieron un 13% anual tras totalizar 577 mil toneladas, casi 100 mil menos que en el ejercicio previo.

Cuadro 1-18
VALOR Y VOLUMEN EXPORTADO DE FRUTA, POR DESTINO
2009 – 2010 (millones de dólares, miles de toneladas y variación anual)

	Monto Exportado (US\$ millones)			Volumen Exportado (miles de toneladas)		
	enero-diciembre		Variación	enero-diciembre		Variación
	2009	2010	2010/2009	2009	2010	2010/2009
Estados Unidos	1.343	1.345,9	0,2%	903	870	-4%
Unión Europea	740	729,7	-1%	660	577	-13%
CAN	140	184,1	32%	212	260	22%
Mercosur	92	154,8	69%	70	97	37%
México	47	67,1	43%	39	44	14%
Corea	49	66,8	36%	35	41	19%
China	39	52,0	34%	27	32	18%
Canadá	30	44,5	48%	28	37	36%
Japón	24	29,8	23%	22	25	12%
India	7	14,6	117%	10	24	130%
Resto	501	591	18%	403	469	16%
Total exportado	3.011,0	3.280,8	9%	2.410	2.477	3%

Fuente: Departamento de Estudios, DIRECON, sobre la base de declaraciones de salida con Informe de Variación de Valor (IVV) y cifras del Banco Central de Chile

A nivel de producto, los envíos del sector frutícola se encuentran bastantes diversificados. No obstante, en términos de monto exportado la uva fresca lidera las exportaciones del sector, concentrando más del 35%.

Los montos exportados de uva totalizaron en año US\$ 1.202 millones un 4% más que hace un año. En tal desempeño jugó un rol determinante el mayor precio promedio pagado a la uva en el sector externo que más que compensó la caída de un 8% en el volumen exportado durante el periodo.

Cuadro 1-19

VALOR Y VOLUMEN EXPORTADO DE UVA

2009 – 2010 (millones de dólares, miles de toneladas y variación anual)

	2009	2010	Variación (%)
Monto (US\$ millones)	1.155	1.202	4%
Volumen (toneladas)	850.392	781.497	-8%

Fuente: Departamento de Estudios, DIRECON, sobre la base de declaraciones de salida con Informe de Variación de Valor (IVV) y cifras del Banco Central de Chile.

1.3.2.2 Alimentos sin salmón ni truchas

Las exportaciones de alimentos procesados que durante el primer bimestre de 2010 habían experimentado una mejoría en relación al desempeño mostrado hace un año, se debilitan en marzo producto de la baja que se generó en la producción de importantes rubros del sector, como consecuencia del terremoto que afectara al país a fines de febrero. A partir del mes de julio se evidencia una recuperación en los montos exportados, no obstante, esta mejora no logra compensar la caída generada acumulando en el año envíos por US\$ 4.157 millones, un 2% menos que lo registrado en 2009.

Cuadro 1-20

VALOR EXPORTADO DE ALIMENTOS SIN SALMÓN NI TRUCHAS, POR DESTINO

2009 – 2010 (millones de dólares, miles de toneladas y variación anual)

	Monto Exportado (US\$ millones)		
	enero-diciembre		Variación
	2009	2010	2010/2009
Unión Europea	864,8	864,5	0%
Estados Unidos	513,4	487,7	-5%
CAN	380,1	480,8	26%
Japón	431,4	460,9	7%
México	339,7	327,6	-4%
China	378,2	275,5	-27%
Mercosur	186,1	240,8	29%
Corea	177,6	181,5	2%
Canadá	95,5	99,6	4%
India	1,6	1,7	6%
Resto	1.042,5	938,1	-10%
Total exportado	4.240,4	4.157,0	-2%

Fuente: Departamento de Estudios, DIRECON, sobre la base de declaraciones de salida con Informe de Variación de Valor (IVV) y cifras del Banco Central de Chile

Los países de la Unión Europea son en su conjunto el principal destino de las exportaciones de alimentos, concentrando un 21% de los envíos del mercado local, lo que en términos de nivel significó ventas al mercado externo por US\$ 865 millones. El desempeño que evidenciaron los envíos en 2010 iguala prácticamente al evidenciado hace un año, no obstante, este nivel se alcanza producto de los mayores precios que el mercado europeo pagó por tales embarques, lo que en términos generales logró compensar el menor volumen que en general evidenciaron importantes rubros exportadores del sector.

Pese a la baja de un 5% que durante el ejercicio evidenciaron las exportaciones hacia Estados Unidos, este destino continúa siendo uno de los principales receptores de los envíos de la industria alimentaria, concentrando en 2010 un 12% del monto exportado y totalizando compras desde el mercado local por US\$ 488 millones.

Rompiendo la tendencia, los países del Mercosur y de la Comunidad Andina, evidencian un importante incremento en el monto comprado desde el mercado local. Chile exportó hacia la Comunidad Andina US\$ 481 millones un 26% más que en 2009, en tanto, el Mercosur importó desde Chile US\$ 241 millones un 29% más que hace un año.

Por rubro, las exportaciones de harina de pescado lideran las compras del sector, concentrando un 13% del monto total exportado por la industria alimentaria, ello pese a la caída de un 14% anual registrada en dichos envíos durante el 2010, producto de la contracción de un 49% en el volumen embarcado.

Cuadro 1-21

**VALOR Y VOLUMEN EXPORTADO DE HARINA DE PESCADO
2009 – 2010 (millones de dólares, miles de toneladas y variación anual)**

	2009	2010	Variación (%)
Monto (US\$ millones)	607	520	-14%
Volumen (miles de toneladas)	604.766	308.105	-49%

Fuente: Departamento de Estudios, DIRECON, sobre la base de declaraciones de salida con Informe de Variación de Valor (IVV) y cifras del Banco Central de Chile

Las menores compras realizadas desde China, principal mercado de destino de los envíos de harina de pescado de la industria local, tuvo una incidencia directa en la baja de los envíos del sector durante 2010. Las exportaciones al mercado chino se contrajeron en el periodo un 38% anual, totalizando US\$ 199 millones. La caída responde a la contracción de un 64% que durante el año presentó el volumen embarcado hacia dicho destino.

Tal desempeño se da en un contexto en que los montos importados por China desde el mundo crecen entre marzo y octubre de 2010 un 13% anual, destacando

particularmente el incremento de un 23% en los montos importados desde Perú, su principal abastecedor.

Gráfico 1-7

**IMPORTACIONES MENSUALES CHINAS DESDE PRINCIPALES
ORIGENES, MARZO 2009 – OCTUBRE 2010 (miles de dólares)**

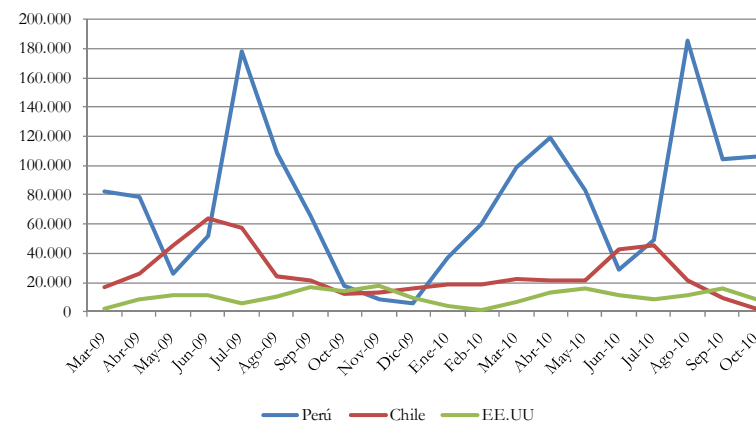

Fuente: Departamento de Estudios, DIRECON, sobre la base de TradeMap.

El envío de moluscos y crustáceos, se posiciona en 2010 como el segundo principal producto exportado por el sector, tras explicar un 9% de dichas exportaciones y totalizar ventas al mercado externo por US\$ 364 millones un 2% menos que en 2009. Las menores exportaciones responden al menor precio que en promedio pagó el sector externo, en tanto, el volumen exportado supero los niveles de hace un año en un 36%.

Cuadro 1-4

**VALOR Y VOLUMEN EXPORTADO DE MOLUSCOS Y CRUSTACEOS
2009 – 2010 (millones de dólares, miles de toneladas y variación anual)**

	2009	2010	Variación
Monto (US\$ millones)	373	364	-2%
Volumen (miles de toneladas)	75	102	36%

Fuente: Departamento de Estudios, DIRECON, sobre la base de declaraciones de salida con Informe de Variación de Valor (IVV) y cifras del Banco Central de Chile

A los envíos de moluscos y crustáceos siguen en términos de monto, la exportación de carne de cerdo con totales por US\$ 323 millones un 5% menos que lo vendido al mercado externo hace un año. Resultado que responde a la menor cantidad embarcada en el periodo, que registró un retroceso de un 16%. En tanto el precio promedio FOB pagado en los mercados internacionales se mostró bastante expansivo creciendo un 13% en el año.

Cuadro 1-22
VALOR Y VOLUMEN EXPORTADO DE CARNE DE CERDO,
2009 – 2010 (millones de dólares, miles de toneladas y variación anual)

	2009	2010	Variación
Monto (US\$ millones)	340	323	-5%
Volumen (miles de toneladas)	112	94	-16%

Fuente: Departamento de Estudios, DIRECON, sobre la base de declaraciones de salida con Informe de Variación de Valor (IVV) y cifras del Banco Central de Chile

En general, se espera un mejor desempeño para el sector en los siguientes meses, situación que se daría por la recuperación económica, la recuperación de la producción y alza en los precios de los alimentos.

1.3.2.3 Salmón y Trucha

Las exportaciones de salmón y truchas, que durante la primera parte de 2010 evidenciaban una contracción anual de más del 15%, logran recuperar sus envíos mensuales a partir de septiembre, acumulando en el año US\$ 2.004 millones, nivel levemente inferior al alcanzado en 2009. No obstante y, pese a la baja, tal resultado es destacable si se considera que a la crisis económica internacional que afectara las exportaciones en general, se sumó para el sector la merma en la producción global generada en primera instancia por el virus ISA y posteriormente por el terremoto. El mayor precio que en promedio pagó el mercado internacional por el producto jugó un rol determinante en los mayores montos exportados por el sector, compensando en gran medida la baja del volumen exportado. La industria local vendió al mercado externo 292 mil toneladas, un 19% menos que hace un año.

Cuadro 1-23
VALOR Y VOLUMEN EXPORTADO DE SALMÓN Y TRUCHA
2009 – 2010 (millones de dólares, miles de toneladas y variación anual)

	2009	2010	Variación (%)
Monto (US\$ millones)	2.029	2.004	-1%
Volumen (miles toneladas)	361	292	-19%

Fuente: Departamento de Estudios, DIRECON, sobre la base de declaraciones de salida con Informe de Variación de Valor (IVV) y cifras del Banco Central de Chile

Los menores volúmenes exportados se evidencian en todos los destinos, no obstante, dicha baja en general logro ser compensada por mayores precios. Lo anterior trajo como consecuencia que pese a la caída de un 6% en los montos embarcados hacia Japón, el total exportado hacia dicho mercado superara en un 10% los niveles de 2009, tras totalizar US\$ 872 millones. Resultado relevante si se considera que el mercado nipón concentra un 44% de tales envíos.

Tendencia similar es la presentada por los países de América Latina. El Mercosur, incrementó su monto importado desde Chile en más de un 30% totalizando compras por US\$ 277 millones, por su parte, la Comunidad Andina lo hizo en un 14% tras importar salmón y trucha desde el mercado local por US\$ 15 millones.

La baja en el volumen exportado no sólo provocó una pérdida de presencia en importantes mercados, sino que también generó un cambio en la importancia que dichos mercados tienen para las exportaciones locales.

En efecto, Estados Unidos que en el histórico había sido el principal destino de las exportaciones de salmón fue desplazado desde hace más de un año por el mercado nipón. Los envíos de salmón hacia Norteamérica presentaron un retroceso de un 16% anual en 2010. Contracción explicada por la caída de un 32% en el volumen,

baja que no alcanzó a ser contrarrestada con el crecimiento de un 23% en el precio promedio FOB pagado a los salmónidos en dicho mercado.

Cuadro 1-24
VALOR Y VOLUMEN EXPORTADO DE SALMÓN Y TRUCHA, POR DESTINO
2009 – 2010 (millones de dólares, miles de toneladas y variación anual)

	Monto Exportado (US\$ millones)			Volumen Exportado (miles de toneladas)		
	enero-diciembre		Variación	enero-diciembre		Variación
	2009	2010	2010/2009	2009	2010	2010/2009
Japón	795,4	872,2	10%	149,6	141,2	-6%
Estados Unidos	519,5	433,9	-16%	64,6	43,8	-32%
Mercosur	209,8	276,9	32%	47,5	42,9	-10%
Unión Europea	157,2	70,8	-55%	25,3	8,5	-66%
China	54,8	44,8	-18%	18,2	8,6	-53%
Canadá	50,2	37,8	-25%	6,8	4,2	-39%
México	33,1	35,1	6%	4,6	3,8	-16%
Corea	25,7	15,4	-40%	5,4	2,6	-52%
Comunidad Andina	13,4	15,2	14%	2,3	1,9	-17%
Resto	169,9	201,7	19%	36,5	34,6	-5%
Total exportado	2.029,0	2.003,7	-1%	360,7	292,1	-19%

Fuente: Departamento de Estudios, DIRECON, sobre la base de declaraciones de salida con Informe de Variación de Valor (IVV) y cifras del Banco Central de Chile

A nivel de empresa, la menor producción también provocó un cambio de escenario de los actores del rubro en el país. De esta forma, compañías de la magnitud de Marine Harvest, que en 2009 se posicionaba como la tercera exportadora del sector con envíos por US\$ 132 millones, durante 2010 retrocede a la cuarta posición, tras vender al mercado externo US\$ 116 millones equivalente al embarque de 12 mil toneladas.

Empresas AquaChile (10%) y Salmones Multiexport (8%), en tanto, lideran los envíos del sector concentrando en su conjunto un 18% del monto exportado de salmón y trucha durante 2010.

1.3.2.4 Vinos

El valor de las exportaciones de vino ascendió a US\$ 1.548 millones con un crecimiento anual de 12,1% durante el año 2010, luego de la caída experimentada en el año 2009. Esta situación se evidencia, tanto en el mayor valor exportado de vinos embotellados, así como también en los montos enviados de vinos a granel en el transcurso del año. El volumen total exportado ascendió a 732 millones de litros, con un incremento anual de 5,4% en el período. Sin embargo lo anterior, persiste la contracción en las cantidades exportadas en los mercados en Norteamérica. De esta manera se evidencia un aumento de 6,2% en el precio promedio por litro de las exportaciones de vino chilenas. Los principales vinos exportados en 2010 fueron los vinos tinto mezclas, Cabernet Sauvignon, Sauvignon Blanc, Chardonnay y Carménère.

Cuadro 1-25
VALOR Y VOLUMEN EXPORTADO DE VINOS
2009-2010 (millones de US, miles de litros, variación anual)

	2009	2010	Variación
Monto (Millones de US\$)	1.381	1.548	12,1%
Cantidad (miles de litros)	694.429	732.155	5,4%

Fuente: Departamento de Estudios, DIRECON, sobre la base de declaraciones de salida con Informe de Variación de Valor (IVV) y cifras del Banco Central de Chile.

En el año 2010, por tipo de exportación, se evidencia un aumento en las exportaciones de vino embotellado la que se expandió a una tasa anual de 12,1%, mientras que los volúmenes crecieron en un 11,2%. De esta manera, el precio por litro de exportación de vinos embotellados sólo se expandió en un 1,0% en dicho período, precios que todavía están por debajo de los niveles del año 2008. Por otra parte, los precios de los vinos a granel experimentaron un mayor dinamismo con un crecimiento anual de 7,8%, que se explica por la mayor demanda por estos vinos, dada la crisis, en que varios mercados han aprovechado que estos vinos cuyos precios son menores a los vinos embotellados. Adicionalmente, también se evidencian mayores compras por vinos a granel desde China, mercado de creciente dinamismo.

El mejor desempeño en los envíos de vinos al exterior fue mejorando en la segunda parte del año 2010, dada la recuperación de la demanda desde varios de los principales destinos. A nivel de acuerdo comercial, Unión Europea sigue constituyéndose como el principal destinatario de los vinos de Chile, con un valor exportado por US\$ 664 millones y un crecimiento anual de 7,4%, representando un 42,9% del total exportado el año 2010. Del valor, destaca el crecimiento de 6,3% en los volúmenes, registrando poco más de 317 millones de litros.

Gráfico 1-8

**EXPORTACIONES DE VINOS PRINCIPALES DESTINOS
2009-2010 (millones de US, miles de litros, variación anual)**

	Monto Exportado (US\$ millones)			Volumen Exportado (miles de litros)		
	enero-diciembre		Variación (%)	enero-diciembre		Variación (%)
	2009	2010	2010/2009	2009	2010	2010/2009
Unión Europea	618,7	664,3	7,4%	298.447	317.190	6,3%
Estados Unidos	241,6	243,0	0,6%	139.007	119.190	-14,3%
MERCOSUR	80,0	107,7	34,6%	37.719	66.208	75,5%
Canadá	77,2	89,5	15,9%	37.898	30.453	-19,6%
China	54,0	83,5	54,6%	55.573	61.011	9,8%
Japón	65,4	81,2	24,3%	27.300	35.565	30,3%
México	26,5	33,7	27,2%	13.851	16.087	16,1%
Comunidad Andina	25,7	30,2	17,6%	10.801	11.576	7,2%
Corea del Sur	22,5	23,0	2,4%	5.476	5.910	7,9%
India	0,4	0,6	30,2%	143	187	30,8%
Resto	169,4	190,8	12,6%	68214,0	68778,0	0,8%
Total exportado	1.381	1.548	12,0%	694.429	732.155	5,4%

Fuente: Departamento de Estudios, DIRECON, sobre la base de declaraciones de salida con Informe de Variación de Valor (IVV) y cifras del Banco Central de Chile

A nivel de países al interior de la UE, destaca Inglaterra como el principal destino de las exportaciones chilenas. Asimismo, este país fue el segundo socio chileno con compras por US\$ 237 millones y una expansión anual de 8,6%. Cabe señalar que el mayor valor exportado obedeció a un aumento de 8,9% en los volúmenes, porque los precios no pudieron recuperarse de la crisis, experimentando una contracción anual promedio por litro de 0,3%. Por otro lado, siguiendo previas tendencias, en Alemania, segundo consumidor de vinos chilenos al interior del bloque, se observa un crecimiento de 13,1% en los envíos, la que obedeció fundamentalmente a un efecto volumen, ya que los precios promedios se redujeron en un 2,8% anual.

Estados Unidos fue el principal destino de los envíos chilenos con exportaciones que ascendieron a US\$ 243 millones y una participación a nivel individual de un 15,7% de las exportaciones totales de Chile en el año. Sin embargo, el crecimiento anual fue bajo y alcanzó sólo a 0,6%. A diferencia del desempeño de otros mercados, el crecimiento en el precio promedio exportado por litro explica dichos resultados, dado que se observa un retroceso anual de 14,3% en los volúmenes exportados. Con similares tendencias en Norteamérica, Canadá se constituyó como el tercer destino de las exportaciones de vino chilenos con compras que ascendieron a US\$ 89,5 millones, con un alza anual de 15,9% en valor, pero con una contracción anual de 19,6% en volumen.

Se mantiene el importante dinamismo en Asia, dada la expansión de China y Japón. En efecto, en años recientes, la expansión económica de China ha permitido que esta economía lidere las compras de vinos chilenos en esta región, particularmente embotellados, la que se ha posicionado como un interesante mercado para el vino chileno, con exportaciones por US\$ 83,5 millones, superando a Japón, con una expansión anual de 54,6%, con buenos precios promedios de exportación y volúmenes que crecieron en un 9,8%.

Cabe señalar el creciente dinamismo en el valor exportado en MERCOSUR, con envíos por US\$ 107,7 millones, más que duplicando los envíos. Este mercado también se consolida en materia de volúmenes enviados. En efecto, en promedio los envíos totalizaron 66 millones de litros, con un incremento anual de 75,5%. Sin embargo, los precios promedio se redujeron en este mercado.

A pesar del creciente valor y los volúmenes exportados a los diversos destinos, los precios promedios de los vinos embotellados todavía permanecen bajo el nivel experimentado en años anteriores. Sin embargo, a medida que aumente la demanda de los principales socios comerciales, se esperan incrementos futuros en las exportaciones de vino desde los principales destinos, con mayores precios promedio de exportación.

1.3.2.5 Forestal y Muebles de Madera

Durante el año 2010, las exportaciones chilenas forestales y de muebles de madera acumularon US\$ 1.853 millones, con una expansión anual de 20,5%, recuperándose de la contracción experimentada en el año pasado. La mejora ha obedecido a los mayores envíos a los principales destinos, con mayores volúmenes exportados y a la mejora en los precios de exportación en el período.

Los principales grupos de productos exportados están constituidos por “basas y maderas aserradas de pino insignie”, “chips de madera”, “tableros de fibra de madera” y “madera aserrada”, que representaron en conjunto un 73% de las exportaciones chilenas. Estas ascendieron a US\$ 1.343 millones, con un crecimiento anual de 23,8% en dicho período.

Cuadro 1-26

**EXPORTACIONES FORESTALES Y DE MUEBLES DE MADERA Y
PRINCIPALES PRODUCTOS DE EXPORTACIÓN
2009-2010 (millones de US\$ y variación % anual)**

	2009	2010	Variación
Exportaciones Totales	1537,4	1853,0	20,5%
Exportaciones de Basas y Maderas Aserradas de Pino Insignie	429,5	549,8	28,0%
Cantidad (miles de m ³)	2.266,9	2.699,1	19,1%
Exportaciones de Chips de Madera	274,4	338,6	23,4%
Cantidad (miles de toneladas)	3.695,1	4.664,7	26,2%
Exportaciones de Tableros de Fibras de Madera	240,3	276,0	14,9%
Cantidad (miles de toneladas)	394,5	416,6	5,6%
Exportaciones de Madera Aserrada	140,5	179,0	27,4%
Cantidad (miles de toneladas)	108,0	121,5	12,5%

Fuente: Departamento de Estudios, DIRECON, sobre la base de declaraciones de salida con Informe de Variación de Valor (IVV) y cifras del Banco Central de Chile.

Respecto de las exportaciones de basas y madera aserrada de pino insignie, se observan envíos por US\$ 550 millones, con una expansión anual de 28%, con volúmenes por 2,699 miles de metros cúbicos y una tasa de crecimiento de 19,1%, con una recuperación en los precios promedio en el período. Asimismo, las exportaciones de “chips de madera”, totalizan US\$ 339 millones, con aumentos de 23,4% en valor y 26,2% en volumen, lo que implica que los precios todavía no se recuperan.

Cuando se analiza la evolución de los principales destinos, queda evidenciada la recuperación de Estados Unidos. Sin embargo, la expansión fue menor a otros destinos con un alza anual de 5,8%, con exportaciones por US\$ 527 millones. Estas representaron un 28,4% del total enviado. El resultado por principales productos fue dispar.

La madera aserrada, principal producto de exportación hacia Estados Unidos, acumuló US\$ 150 millones, con un incremento en valor de 26,2% y 9% en volumen. Por su parte, persiste la contracción en los envíos de basas y madera aserrada de pino insignie, las que se reducen en un 8,9%, aunque los volúmenes se expanden en un 89,7%, lo que se mantienen los menores precios a este mercado para este grupo de productos. Asimismo, las exportaciones de tableros de fibra de madera ascendieron a US\$ 107 millones, con una tasa de expansión de 5,5%, con crecimiento prácticamente nulos en los volúmenes exportados.

La expansión de los envíos a Japón, segundo receptor mundial de las exportaciones forestales y de muebles de madera, obedece al dinamismo de la recuperación económica en el año, con una mayor demanda de insumos en los sectores sensibles a estos productos, particularmente las astillas que se venden casi exclusivamente a este mercado. En efecto, las exportaciones se expandieron en un 17,1%, representando un 19,8% de las exportaciones totales. Los envíos más relevantes hacia el mercado nipón son los productos vinculados a chips de maderas, con exportaciones por US\$ 308 millones, y un crecimiento anual de 14%. En términos de volumen, se enviaron 4.296 toneladas con una expansión de 17,6%

Cuadro 1-27
EXPORTACIONES FORESTALES Y DE MUEBLES DE LA MADERA
PRINCIPALES DESTINOS
2009-2010 (millones de US, miles de toneladas, variación anual)

	Monto Exportado (US\$ millones)		
	enero-diciembre		Variación (%)
	2009	2010	2010/2009
Estados Unidos	497,8	526,8	5,8%
Japón	313,6	367,3	17,1%
México	204,5	230,0	12,5%
Unión Europea	129,4	174,8	35,1%
Comunidad Andina	98,6	133,2	35,1%
China	39,2	59,9	52,7%
Canadá	43,3	54,2	25,2%
Corea del Sur	27,9	42,8	53,4%
MERCOSUR	25,3	41,7	64,5%
India	0,7	0,4	-36,8%
Resto	156,7	222,2	41,8%
Total exportado	1.537	1.853	20,6%

Fuente: Departamento de Estudios, DIRECON, sobre la base de declaraciones de salida con Informe de Variación de Valor (IVV) y cifras del Banco Central de Chile.

El repunte a México, tercer destino de nuestras exportaciones forestales, fue de un 12,5%. Este se explica por los menores envíos de basas y madera aserrada que totalizaron US\$ 87 millones y una caída de 6,9% en valor y 20,1% en volumen. Similar tendencia exhibieron los envíos de tableros de fibra de madera, los que se incrementaron en un 12,7% en el valor exportado, pero con una contracción anual de 4,7% en volumen.

A diferencia de los mercados señalados, hay más dinamismo en los envíos hacia a la Unión Europea, con montos por US\$ 175 millones y un incremento anual de 35,1%. Destacan los envíos de basas y madera aserrada de pino insigne por US\$ 30 millones y un crecimiento de 13,2% en valor, pero con una caída de 12,1% en volumen. Esta evolución se explica por la clara mejoría en los precios de estos productos al mercado en España, dado que los montos enviados crecieron un 21%, a pesar de los menores volúmenes exportados. (-10,0%)

En América Latina lideran los envíos a la Comunidad Andina de Naciones (CAN) con US\$ 133 millones y una recuperación con un incremento anual de 35,1%. Estos resultados se explican por los mayores envíos hacia Perú.

China asoma como un importador relevante para los productos forestales chilenos. En efecto, los envíos crecieron en un 52,7% en el año, acumulando US\$ 59,9 millones, mayoritariamente por la exportación de basas y madera aserrada de pino insigne y un crecimiento de 60,5% en valor y 28,9% en volumen.

Similar tendencia se observan en la recuperación en los envíos hacia Corea del Sur, con exportaciones por US\$ 42,8 millones y una expansión anual de 53,4%. Este se explica debido a que los envíos de basas y madera aserrada de pino insigne en valor se duplicaron, (US\$ 40 millones) así como una expansión anual de 48,5% en volumen.

A pesar del creciente valor y los volúmenes exportados a los diversos destinos, dada la recuperación económica de los principales destinos, todavía los precios promedios de algunos productos y destinos permanecen más bajos que en años previos.

1.3.2.6 Celulosa y Papel

Las exportaciones de celulosa y papel acumulaban al año 2010 una recuperación de un 17,5% anual, totalizando ventas al mercado externo entre enero y diciembre por US\$ 3.072,6 millones.

Cuadro 1-28

**VALOR Y VOLUMEN EXPORTADO DE CELULOSA, PAPEL Y OTROS
2009-2010 (millones de US, miles de toneladas, variación anual)**

	2009	2010	Variación (%)
Monto (US\$ millones)	2.616	3.073	17,5%
Volumen (miles de toneladas)	4.830	3.904	-19,2%

Fuente: Departamento de Estudios, DIRECON, sobre la base de declaraciones de salida con Informe de Variación de Valor (IVV) y cifras del Banco Central de Chile

El crecimiento en los montos exportados se explica fundamentalmente por el alza de un 45,5% en los precios promedio pagado por los compradores externos. En tanto, los volúmenes embarcados que durante el año bajaron en un 19,2%, debido principalmente a la reducción de producción post-terremoto de 27 Febrero 2010, que se han ido recuperando.

Cuadro 1-29

**EXPORTACIONES DE CELULOSA, PAPEL Y OTROS PRINCIPALES
DESTINOS
2009-2010 (millones de US, miles de toneladas, variación anual)**

	Monto Exportado (US\$ millones)			Volumen Exportado (miles de toneladas)		
	enero-diciembre	2010	Variación (%) 2010/2009	enero-diciembre	2010	Variación (%) 2010/2009
Unión Europea	468,8	832,5	77,6%	942,8	1.159,8	23,0%
China	847,9	678,0	-20,0%	1.866,6	945,8	-49,3%
Comunidad Andina	272,0	314,7	15,7%	279,0	294,9	5,7%
Corea del Sur	202,2	257,5	27,3%	445,7	376,3	-15,6%
Mercosur	179,0	230,4	28,7%	191,5	181,8	-5,1%
México	69,1	98,9	43,1%	53,9	83,1	54,1%
Japón	45,9	44,6	-2,8%	93,6	61,4	-34,4%
Estados Unidos	28,7	41,0	42,8%	31,3	41,7	33,3%
India	32,0	33,6	5,1%	75,8	48,1	-36,6%
Canadá	0,7	0,4	-47,5%	0,8	0,4	-49,0%
Resto	469,7	541,0	15,2%	849,4	711,0	-16,3%
Total exportado	2.616,1	3.072,6	17,5%	4.830,3	3.904,4	-19,2%

Fuente: Departamento de Estudios, DIRECON, sobre la base de datos del Banco Central de Chile.

La Unión Europea lidera las compras del sector celulosa, papel y otros, tras concentrar cerca de un 27,1% del monto total exportado en el año 2010, lo que en términos de nivel implicó ventas por US\$ 832,5 millones. China es la segunda plaza más importante para los productos de la celulosa de Chile, comprando un 22,1% del monto total vendido al mercado externo.

Luego del fuerte retroceso que en general presentaron los montos exportados de celulosa hace un año, se observa una considerable recuperación en algunos destinos. Los envíos hacia la Unión Europea ya logran superar los niveles de hace un año, creciendo en un 77,6%, mientras que en toneladas el incremento es menor (un 23%). El incremento en los precios promedio se sitúa en un 44,5% en el año.

Los envíos hacia Estados Unidos se muestran dinámicos creciendo en el año en un 42,8%, tras superar incluso los niveles alcanzados en el 2008. Los mayores montos exportados, responden al crecimiento de un 7% en el precio promedio pagado por los envíos de celulosa, papel y otros en dicho destino. En tanto, la cantidad exportada se sitúa en un 33% superior al de hace un año, tras enviarse 42 mil toneladas.

Por su parte, el menor valor exportado hacia China se debió a la contracción de un 49% experimentada por el volumen vendido al mercado chino en el 2010. Baja que no alcanzó a ser compensada por el crecimiento promedio de los precios pagados por la celulosa en dicho mercado. Del mismo modo se observa una reducción en los envíos físicos hacia el mercado coreano, que cae en su importación desde Chile en un 16% en el año.

El consumo de China continuó creciendo en el año 2010. En efecto, las importaciones chinas crecieron entre marzo y octubre de 2010 en un 28,0%, comparado con el mismo período del año anterior. Sin embargo, sus importaciones provenientes de Chile en ese mismo período se redujeron en un 29,9%, aumentado las provenientes de Estados Unidos en un 36% y las de Canadá en un 57,1%. La reducción en el abastecimiento desde Chile fue más que compensada por el aumento de las importaciones provenientes de Estados Unidos, Canadá y Brasil. En Chile, la caída de las exportaciones a China fue muy pronunciada en los meses posteriores al terremoto, la que se ha ido recuperando, pero a un menor ritmo que la de los competidores. Estados Unidos provee el 24,7% de la importación china, mientras que Canadá lo hace en un 17,3% en el período marzo-octubre 2010.

Gráfico 1-9
IMPORTACIONES MENSUALES CHINAS DESDE ESTADOS UNIDOS,
CANADÁ Y CHILE
marzo 2009 a octubre 2010 (miles de dólares mensuales)

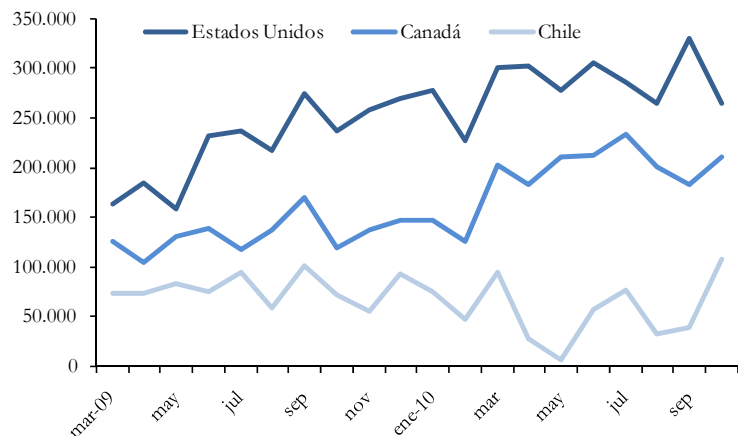

Fuente: Departamento de Estudios, DIRECON en base a Trade Map

Cuadro 1-30
VALOR Y VOLUMEN EXPORTADO DE CELULOSA
BLANQUEADA
2009-2010 (millones de US, miles de toneladas, variación anual)

	2009	2010	Variación (%)
Monto (US\$ millones)	1.809	2.192	21,2%
Volumen (miles de toneladas)	3.921	3.080	-21,5%

Fuente: Departamento de Estudios, DIRECON, sobre la base de declaraciones de salida con Informe de Variación de Valor (IVV) y cifras del Banco Central de Chile

El principal producto de exportación de este grupo es la celulosa blanqueada. Los montos exportados de celulosa blanqueada totalizaron en el año US\$ 2.192 millones un 21,2% más que hace un año. En tal desempeño jugó un rol determinante el mayor precio promedio pagado a la celulosa blanqueada en el sector externo que más que compensó la caída de un 21,5% en el volumen exportado durante el periodo.

El precio de la celulosa experimentó una recuperación durante el año 2010, en concordancia con lo ocurrido con otros commodities. En efecto, en el 2010 el

precio alcanzó a un promedio de US \$ 723,2 por tonelada, un 56,6% superior al precio de US \$ 461,9 promedio mensual del año 2009. Es el precio más alto desde el año 1995, en que alcanzó el anterior Peak histórico, con una cotización de US \$ 808,7 la tonelada.

Gráfico 1-10
PRECIO CELULOSA BLANQUEADA
1996-2010 (US\$ / tonelada)

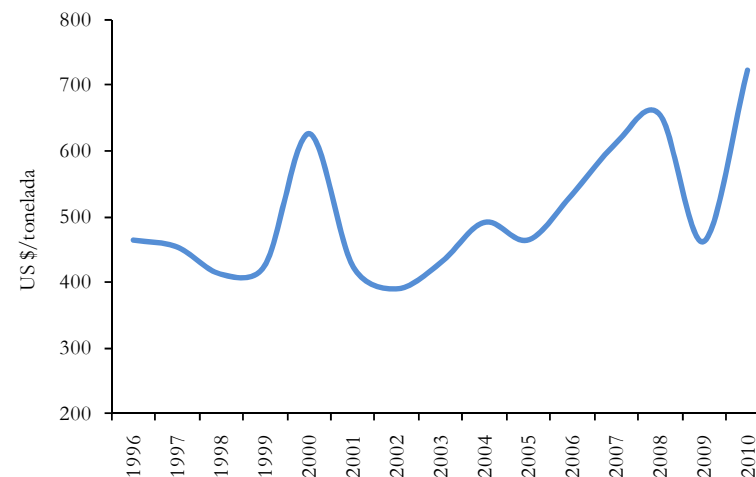

Fuente: Departamento de Estudios, DIRECON en base a Banco Central de Chile, promedios anuales, promedio de los precios CIF de los embarques de exportación

2. TIPO DE CAMBIO Y TÉRMINOS DE INTERCAMBIO

2 Tipo de cambio y términos de intercambio

2.1 Evolución del tipo de cambio nominal y términos de intercambio

Durante el año 2010, la divisa norteamericana se depreció un 5,3%, alcanzando un valor promedio de \$474 por dólar en diciembre, tendencia que se ha ido manifestando desde noviembre de 2008, con una depreciación nominal de 27%. La baja del dólar se enmarca en un contexto de incertidumbre global y la debilidad de la recuperación económica de Estados Unidos en el transcurso del año 2010. La profundidad de la depreciación del dólar ha sido más notoria en recientes meses. También, se evidencia una volatilidad en el tipo de cambio nominal, cuya variación anual desde diciembre ascendió a 6,2%, aunque ésta se ha ido reduciendo en los últimos meses.

Gráfico 2-1
EVOLUCIÓN DEL TIPO DE CAMBIO NOMINAL
enero 2004-diciembre 2010 (Pesos por dólar)

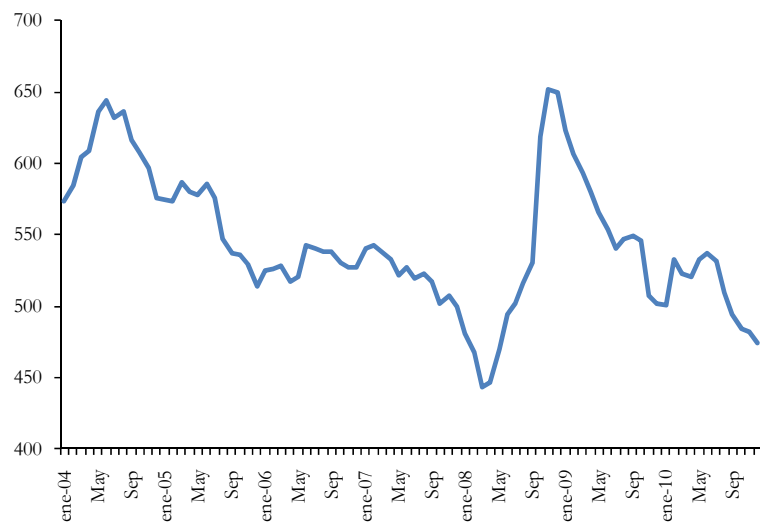

Fuente: Departamento de Estudios, DIRECON sobre la base de cifras del Banco Central de Chile.

En el plano externo, a pesar de un período de fortalecimiento a mediados del primer semestre, la incertidumbre sobre la evolución económica de Estados Unidos y el menor ritmo de expansión en los últimos meses, revirtió la tendencia y el dólar tendió a depreciarse frente a las principales monedas. Sin embargo, en los últimos meses del año 2010, han mejorado las expectativas globales de los consumidores y mejoras en los resultados empresariales, ha generado un mayor optimismo sobre la evolución y marcha futura, lo que podría afectar positivamente el desempeño del dólar en los mercados internacionales.

Actualmente, dado que la inflación todavía está bajo control en Estados Unidos, la Reserva Federal ha decidido mantener las tasas de interés. Adicionalmente, continúa el plan de inyección monetaria, por lo que no se prevé un fortalecimiento del dólar a partir de esta situación. Por otro lado, recientemente en la Unión Europea se ha postergado la normalización de la política monetaria, con la mantención de la tasa de interés de política monetaria en 1%. A pesar de aquello, este diferencial favorable para UE, podría ser más atractivo para la inversión en activos en euros, pudiendo afectar la fortaleza del dólar, alejando a los inversionistas buscando activos más seguros. Sin embargo, todavía persisten los problemas financieros en Europa que han estado afectando el desempeño del Euro frente al Dólar norteamericano. Desde otra perspectiva, la mayor incertidumbre económica mundial, ha implicado que los inversionistas han estado buscando posiciones en activos más riesgosos en bolsas de mercados emergentes, así como también en materias primas, debilitando el dólar, situación que ha venido ocurriendo en varios meses.

En el plano interno, la fuerte recuperación económica ha estado fortaleciendo el peso chileno frente a una amplia canasta de monedas incluyendo el dólar, aunque hay signos de reducción en la velocidad en el ritmo de expansión de la economía chilena, que podría reducir dicha apreciación. También, la evolución en el precio del cobre, que han marcado varios récords, han implicado mayores ingresos de dólares al país, las que han apreciado el peso. Por su parte, se ha evidenciado un incremento en el flujo de capitales a economías emergentes, incluyendo a Chile que también han producido una apreciación nominal del peso, frente al dólar. Esta situación ha obedecido al diferencial de tasas de interés, respecto de las tasas del mundo desarrollado, y las diferencias en los ritmos de expansión de las economías en desarrollo, respecto de las economías desarrolladas.

El dinamismo de la economía chilena durante el año 2010, ha llevado al Banco Central a iniciar desde junio un proceso de gradual alza de la Tasa de Política Monetaria (TPM) tras mantenerla por casi un año en un mínimo histórico del 0,5 por ciento. En efecto, el instituto emisor ha subido la tasa en varias ocasiones, situándola en 3,25% en enero de 2011. En su análisis, existe un mayor riesgo inflacionario, aunque acotado, ya que actualmente la inflación se sitúa en el rango meta del 3,0% anual. Esta situación, podría incidir en una leve depreciación nominal del peso sobre el dólar. Sin embargo lo anterior, la normalización en la tasa de política monetaria y le brecha diferencial respecto de las tasas internacionales, podría continuar con la apreciación del peso, respecto del dólar. A su vez, para

intentar reducir la apreciación nominal del peso durante el año 2011, el Banco Central tiene como política la compra de US\$ 12.000 millones.

Por otra parte, continúa el favorable dinamismo en los términos de intercambio. En efecto, en el tercer trimestre del año 2010, éste registró una expansión anual de 21,9%. Este se explica por el aumento de 25,2% en los precios promedio de exportación, respecto de un menor ritmo de aumento en los precios de importación que experimentaron un alza de 2,7%. El elevado precio del cobre en los mercados internacionales ha estado afectando este indicador, con un crecimiento anual de 25,6%. Respecto del segundo trimestre, los términos de intercambio crecieron un 13,9%, con una expansión trimestral de 8,2% en el precio de las exportaciones y una caída de 5,0% en el precio de las importaciones.

Gráfico 2-2

EVOLUCIÓN TRIMESTRAL ÍNDICE DE TÉRMINOS DE INTERCAMBIO Y PRECIOS DE LAS EXPORTACIONES E IMPORTACIONES 2004-III Trimestre 2010 (Base 2003=100)

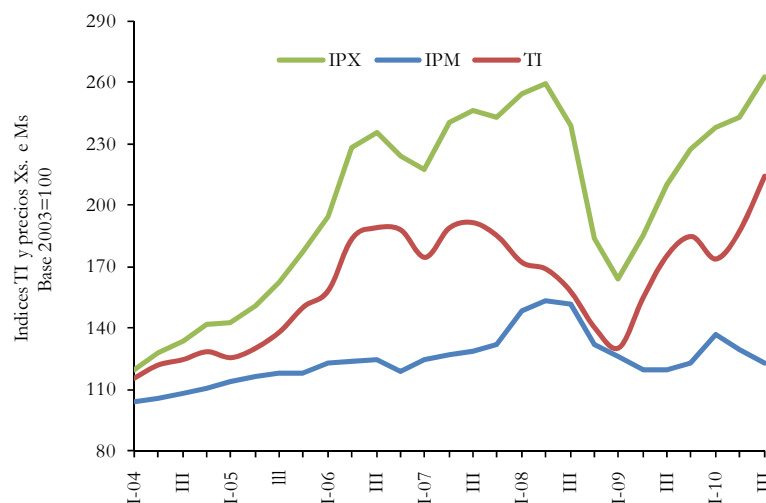

Fuente: Departamento de Estudios, DIRECON, sobre la base de cifras del Banco Central de Chile.

La favorable evolución en los términos de intercambio ha permitido un incremento en el valor exportado por Chile, fortaleciendo el dinamismo en el comercio exterior durante el año 2010, posterior a la crisis del año previo, manteniendo dichas tendencias hacia fines del año.

2.1.1 Evolución tipo de cambio real bilaterales (TCRB) Estados Unidos (dólar), Área Euro (euro) y Japón (yen)⁷

Hacia noviembre del año 2010, se ha evidenciado una apreciación en el TCRB del peso respecto del dólar, euro y yen. Estas tendencias se explican fundamentalmente por la apreciación anual en el tipo de cambio nominal del peso respecto del dólar y el euro, y la mayor inflación chilena en similar período. A noviembre, el tipo de cambio nominal peso-dólar experimenta una apreciación nominal anual de 7,7% y 17,1% frente al euro. Mientras tanto, en igual período, prácticamente quedó invariable, respecto del yen. El desarrollo anterior se enmarca en un contexto de volatilidad, aunque en descenso. En efecto, a noviembre, el indicador arroja una reducción anual cuyo promedio para estas monedas alcanzó 8,5%. Sin embargo, de las monedas, la mayor volatilidad es aquella experimentada en el TCRB pesos contra el yen.

Gráfico 2-3

TCR Bilaterales del Peso con el Euro, Dólar y Yen

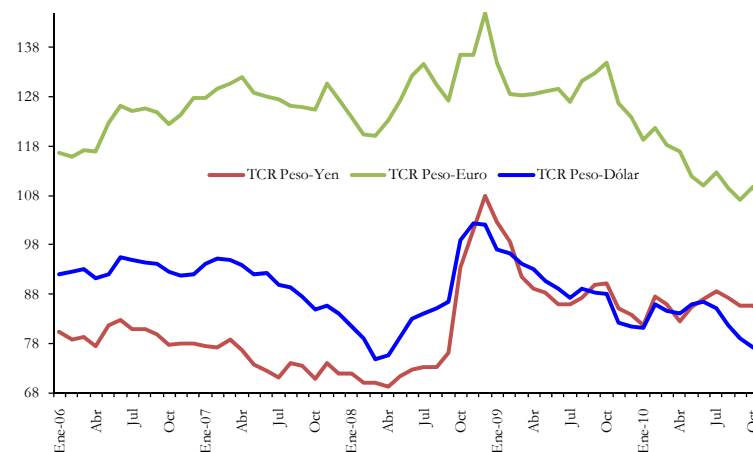

Fuente: Departamento de Estudios, DIRECON sobre la base de cifras del Banco Central de Chile.

⁷ Los índices de tipo de cambio real bilateral, base enero 2001=100, fueron construidos a partir del producto entre el tipo de cambio nominal entre el peso y el dólar (o euro o yen) y el cociente entre el índice de precios al consumidor de Estados Unidos (o Zona Euro o Japón) y el IPC.

Cuadro 2-1
TCR BILATERALES Y SUS COMPONENTES
(en porcentajes)

Indicadores	Variación noviembre 2009 - noviembre 2010
TCRB \$ – US\$	-7,7%
TCN \$ – US\$	-6,5%
Inflación EEUU	1,2%
TCRB \$ – €	-17,6%
TCN \$ – €	-17,1%
Inflación Zona Euro	1,9%
TCRB \$ – ¥	-2,10%
TCN \$ – ¥	0,2%
Inflación Japón	0,1%
Inflación Chilena (IPC)	2,5%

Fuente: Departamento de Estudios, DIRECON, sobre la base de cifras del Banco Central de Chile.

La apreciación anual en el TCR bilateral peso-dólar, se explica mayormente por la inestabilidad económica en Estados Unidos, que ha debilitado el dólar en los mercados internacionales, frente a las principales monedas. Respecto de Chile, la caída se manifiesta desde mediados de 2010 con una reducción de 12,1% en el indicador en el período entre junio y noviembre.

Respecto del euro, se mantiene la apreciación del TCRB peso-euro. Este se venía pronunciando desde fines del año 2008. En efecto, en el período diciembre 2008 noviembre 2010, el indicador se reduce en un 27,9%, mientras que entre enero y noviembre del año en curso, se observa una apreciación real de 12,4%. La explicación estaría dada por la incierta velocidad en la recuperación económica del área Euro, lo que también ha afectado su desempeño. De esta manera, en noviembre, el TCRB peso-euro rozó mínimos desde mediados del año 2002.

Por otra parte, similar tendencia se exhibe en el TCR bilateral peso-yen, con una apreciación real de 6,4% entre enero y noviembre de 2010. Sin embargo, este resultado obedece a la diferencia inflacionaria entre los países, dado que existe una leve depreciación nominal en el tipo de cambio peso y yen.

De esta manera, medido anualmente, la competitividad de las exportaciones chilenas hacia los países del área Euro, Estados Unidos y Japón podrían haberse reducido, afectando los envíos a dichos destinos. Por una parte, la fortaleza del peso chileno y la incierta recuperación de estas economías podrían afectar el dinamismo en la demanda mundial por importaciones desde Chile.

2.1.2 Evolución tipos de cambio real bilaterales (TCRB) con Argentina, Brasil y México

Durante el año 2010, se observó una apreciación en el Tipo de Cambio Real Bilateral (TCRB) del peso chileno respecto del peso argentino, así como una leve apreciación respecto del peso mexicano. Por otro parte, la moneda chilena experimentó una depreciación contra el real brasileño. La apreciación real anual con Argentina ascendió a 2,4% en dicho período, explicado por la apreciación nominal de 9,4% del peso chileno frente al peso argentino, a pesar de las diferencias inflacionarias que sitúan a Chile con una menor inflación anual a diciembre de 2010. En efecto, la inflación anual en Argentina ascendió a 10,9% en ese mes, frente a un incremento de 3,0% en Chile. De esta manera, manteniendo previas tendencias desde fines del año 2008, la apreciación real estaría afectando las exportaciones chilenas hacia Argentina, a través de una menor competitividad.

Por otra parte, la apreciación anual en el TCRB con México fue leve y alcanzó a 0,6%. Estos resultados confirman resultados previos, aunque éstos se han ido reduciendo recientemente. Lo anterior obedece a que la apreciación nominal en el tipo de cambio bilateral pesos chilenos por peso mexicano se ha ido reduciendo. Asimismo, la diferencia inflacionaria, que ha sido más pronunciada que la chilena, también se ha ido acortando. Sin embargo lo anterior, la caída en el indicador en los últimos años, podría estar incidiendo en una menor competitividad, la que podría afectar las exportaciones chilenas a México.

A diferencia de lo anterior, se evidencia una leve depreciación anual en el TCRB con Brasil, la que a diciembre de 2010, ascendió a 0,5%. El resultado se explica por las diferencias inflacionarias, superior en Brasil. Esto, a pesar de la apreciación nominal de 2,3%. El indicador ha exhibido un comportamiento más bien errático durante el año. En recientes meses, se evidencia una apreciación real. Sin embargo en una mirada más larga, la depreciación real en los últimos años, podría estar contribuyendo a mejorar la competitividad de la economía chilena y afectar el ritmo de exportaciones hacia Brasil.

Finalmente, tal cual se ha constatado en el pasado reciente, dichas economías constituyen una parte relevante del comercio exterior chileno, con montos exportados por US\$ 7.166 millones durante el año 2010, las que representaron un 10,4% del total mundial exportado. En este sentido, la apreciación real del peso frente al peso argentino y peso mexicano, podría afectar el ritmo de expansión de las exportaciones a estos destinos.

Gráfico 2-4
ÍNDICES DE TIPOS DE CAMBIO REAL BILATERALES ENTRE CHILE,
ARGENTINA, BRASIL Y MÉXICO, 2005-2010
(Base enero 1995=100)

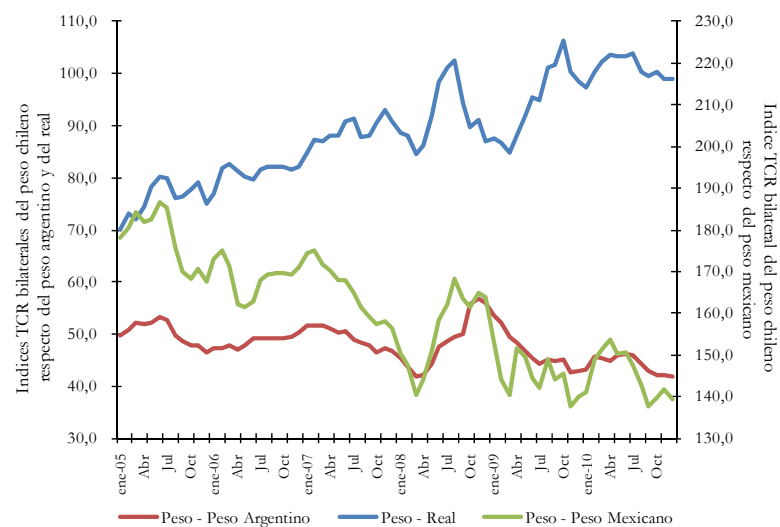

Fuente: Departamento de Estudios, DIRECON sobre la base de cifras del Banco Central de Chile, Instituto Nacional de Estadísticas y Censos de Argentina (INDEC), Instituto Brasileiro de Geografía y Estadística (IBGE) y Banco de Información Económica de México.

3. RELACIÓN BILATERAL DE LOS PRINCIPALES SOCIOS COMERCIALES

3 RELACIÓN BILATERAL DE LOS PRINCIPALES SOCIOS COMERCIALES

3.1 Estados Unidos

La economía de Estados Unidos volvió a retomar la senda del crecimiento durante el tercer trimestre del año 2010, con una expansión anual de 2,6%, cifra superior en nueve décimas de punto porcentuales, confirmando el repunte económico. Por su parte, para el año 2010, el Fondo Monetario Internacional (FMI) situó el crecimiento del PIB en un 2,8% y revisó al alza su estimación previa en siete décimas de punto porcentual para el año 2011, y lo situó en 3,0%.

Estados Unidos es el segundo socio comercial de Chile, con un intercambio comercial que ascendió a US\$ 16.287 millones el año 2010. El intercambio repuntó con un crecimiento anual de 22,5%, cifra relevante considerando que el país representó un 13,4% del comercio total chileno ese año. Por su parte, las exportaciones a Estados Unidos totalizaron US\$ 6.946 millones con un alza anual de 15,5%, recuperación que todavía no presenta los niveles alcanzados en el año 2008. Pese a que la participación relativa de Estados Unidos en el total exportado por nuestro país ha disminuido en los últimos años, dicho país es el tercer destino de nuestras exportaciones. Asimismo, nuestro país representó un 0,4% de las importaciones mundiales de Estados Unidos, constituyéndose como su trigésimo quinto proveedor.

Gráfico 3-1
INTERCAMBIO COMERCIAL CHILE-ESTADOS UNIDOS
2004-2010 (En millones de US\$)

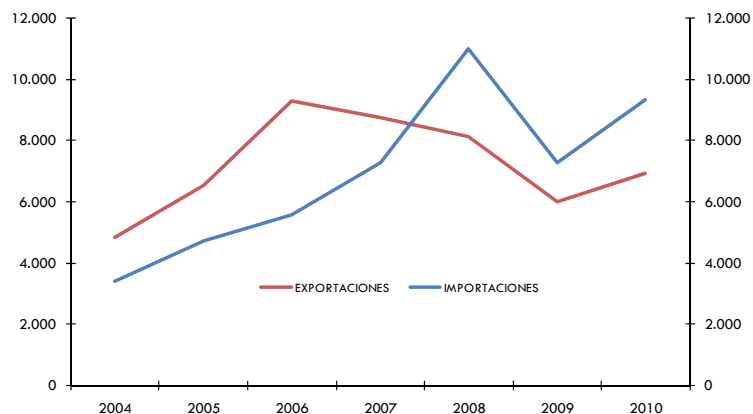

Fuente: Departamento de Estudios, DIRECON, sobre la base de declaraciones de salida con Informe de Variación de Valor (IVV) y declaraciones de ingreso.

Los mayores envíos de Chile obedecen a la recuperación económica de la producción industrial y manufacturera, así como la mayor la demanda interna, luego de la crisis del año 2009, la que ha fortalecido la demanda de productos de la minería, así como también el ajuste en otros productos.

Cuadro 3-1
COMERCIO EXTERIOR DE CHILE CON ESTADOS UNIDOS
(En millones de US\$ y variación anual, %)

	Enero - Diciembre 2009	2010	Variación anual
Total exportaciones (FOB)	6.013,3	6.945,8	15,5%
Total exportaciones cobre	1.570,0	2.184,7	39,2%
Total exportaciones celulosa*	7,5	15,0	100,4%
Total exportaciones sin cobre ni celulosa	4.436	4.746	7,0%
Fruta fresca	1.342,7	1.345,9	0,2%
Alimentos procesados sin salmón ni truchas	513,4	487,7	-5,0%
Salmón y truchas	519,5	433,9	-16,5%
Vino	241,6	243,0	0,6%
Forestal y muebles de la madera	497,8	526,8	5,8%
Total importaciones (CIF)	7.280,6	9.341,6	28,3%
Bienes intermedios	4.920,4	6.026,9	22,5%
Petróleo	0,0	0,0	373,9%
Bienes de consumo	510,4	828,0	62,2%
Bienes de capital	1.849,8	2.486,6	34,4%
Saldo Balanza Comercial (FOB)	- 1.147,0	- 2.530,4	120,6%

Fuente: Departamento de Estudios, DIRECON, sobre la base de declaraciones de salida con Informe de Variación de Valor (IVV) y declaraciones de ingreso.

* Incluye celulosa cruda y blanqueada

Las mayores exportaciones se explican, en parte, por el repunte en los envíos de cobre, con un crecimiento anual de 39,2%. Estos envíos representaron un 31,4% de las exportaciones totales enviadas a Estados Unidos en dicho período, que se explican, en parte, por los incrementos en el precio del mineral durante el año en curso. Sin embargo lo anterior, desde el año 2007, se ha evidenciado un menor ritmo de expansión en dichas exportaciones, debido a que la economía comenzaba a dar signos de reducción en el ritmo del crecimiento.

Por otro lado, las exportaciones No Cobre totalizan US\$ 5.448 millones, con una expansión anual de 7,0% y son muy representativos con una participación de 68,5% de las exportaciones totales ese año. Los resultados han sido dispares. Mientras los montos enviados de fruta fresca y vinos quedaron prácticamente inalterados, las exportaciones de productos forestales y de muebles de madera se expandieron en un 5,8% anual. Sin embargo, los envíos de salmón y truchas y los alimentos procesados (excluyendo salmón y truchas) todavía no se recuperan experimentando una contracción anual de 16,5% y 5,0%, respectivamente.

Estados Unidos es uno de los mercados de destino relevantes para las exportaciones chilenas, situación que se refleja no sólo en los montos exportados sino que también en la variedad de productos que se envían. En efecto, Chile exportó un total de 1.897 productos en el año 2009, año de crisis, los que en su gran mayoría se encuentran exentos del pago de arancel producto del Acuerdo, mientras que 2.098 empresas chilenas exportaban a dicho mercado.

Los principales veinticinco productos chilenos exportados a dicho mercado, tuvieron una participación de 67% del total enviado en el año 2010. Lideran los envíos los cátodos y secciones de cátodos de cobre refinado con montos por US\$ 2.070 millones, concentrando el 29,8% del total exportado hacia dicho destino en el período. Estos envíos experimentaron un crecimiento anual de 36% en el período.

En el sector frutícola destaca como segundo producto de exportación, los envíos de arándanos por US\$ 215 millones y una importante expansión anual de 78%. También, dentro los principales productos de exportación, lo siguen las diversas variedades de uvas frescas, cuyos productos crecieron en el período, totalizando exportaciones por US\$ 631 millones en el período. Asimismo, se observan mayores envíos de cerezas frescas y manzana fresca, variedad royal gala. Sin embargo, se evidencian menores envíos de Palta, variedad Hass, fresca o seca.

En el sector industrial, el principal producto de exportación fueron los filetes de salmónes del atlántico (salmo salar) y salmónes del danubio (hucho hucho), frescos o refrigerados con exportaciones por US\$ 188 millones, pero con una contracción anual de 25,6%. En el sector industrial de productos forestales y de muebles de madera, aumentan los envíos de perfiles y molduras, para muebles, marcos y decorados interiores, conducciones eléctricas y análogos cuyas ventas ascendieron a US\$ 148 millones.

Cuadro 3-2

**PRINCIPALES PRODUCTOS EXPORTADOS A ESTADOS UNIDOS
2009-2010, (millones de US\$, participación y variación anual, %)**

SACH	Producto	participación en el total (porcentaje)				crecimiento anual 2009/2010
		2009	2010	2009	2010	
74031100	Cátodos y secciones de cátodos de cobre refinado.	1.521,8	2.070,0	25,3	29,8	36,0%
8104020	Arándanos azules o blueberry, frescos.	120,9	215,2	2,0	3,1	78,1%
71081200	Las demás formas de oro, en bruto, para uso no monetario.	222,4	212,0	3,7	3,1	-4,7%
3041942	Filetes de salmónes del atlántico (salmo salar) y salmónes del dan	252,4	187,8	4,2	2,7	-25,6%
8061010	Uva, variedad thompson seedless (sultanina), fresca.	155,5	176,0	2,6	2,5	13,2%
8061020	Uva, variedad flame seedless, fresca.	160,1	171,5	2,7	2,5	7,1%
8061050	Uva, variedad crimson seedless, fresca.	127,6	151,3	2,1	2,2	18,6%
44091022	Perfiles y molduras, para muebles, marcos y decorados interiores.	115,9	148,8	1,9	2,1	28,4%
74031900	Los demás cobs refinados, en bruto.	48,2	114,7	0,8	1,7	138,1%
10051010	Maíz híbridos para siembra	103,9	111,3	1,7	1,6	7,2%
28012000	Yodo.	113,0	111,1	1,9	1,6	-1,7%
72027000	Ferromolibdeno.	42,6	98,4	0,7	1,4	131,0%
44123910	Las demás maderas de coníferas	93,7	93,0	1,6	1,3	-0,8%
25010020	Sal gema, sal de salinas, sal marina.	105,0	88,4	1,7	1,3	-15,8%
8044010	Palta, variedad hass, fresca o seca.	150,6	82,0	2,5	1,2	-45,5%
26139010	Minerales de molibdeno concentrados, sin tostar.	22,8	77,6	0,4	1,1	239,9%
3041951	Filetes de truchas (salmo trutta, oncorhynchus mykiss, oncorhyn-	32,7	76,4	0,5	1,1	133,5%
8061090	Las demás uvas frescas.	71,8	73,4	1,2	1,1	2,2%
40111000	Neumáticos nuevos de caucho de los tipos utilizados en automé	0,0	71,2	0,0	1,0	0,0%
8061070	Uva, variedad sugraone, fresca.	52,5	59,6	0,9	0,9	13,6%
8092000	Cerezas frescas.	30,7	58,9	0,5	0,8	92,0%
44119320	Tableros de fibra de madera, de densidad superior a 0,5 g/cm3 p	52,5	57,8	0,9	0,8	10,0%
81129900	Las demás manufacturas de galio, hafnio (celtio), indio, niobio (c	46,2	52,5	0,8	0,8	13,7%
8081020	Manzana, variedad royal gala, fresca.	33,6	48,9	0,6	0,7	45,5%
71069110	Plata en bruto, sin alear.	49,9	47,7	0,8	0,7	-4,3%
Total Principales Productos		3.726,2	4.655,7	62,0	67,0	24,9%
Otros Productos		2.287,1	2.290,1	38,0	33,0	0,1%
Total Exportaciones		6.013,3	6.945,8	100,0	100,0	15,5%

(*): Corresponden a los 25 productos con mayor monto exportado durante el año 2010

Fuente: Departamento de Estudios, DIRECON (febrero 2011) sobre la base de declaraciones de salida con Informe de Variación de Valor (IVV)

En el año 2010, se recuperan las importaciones con una expansión anual de 28,3% y montos internados por US\$ 9.341 millones. Las compras desde dicho destino, representaron un 17,6% del total mundial importado en dicho período.

Desde el punto de vista de la composición de las importaciones, destacan las compras de bienes intermedios con US\$ 6.027 millones, representando un 64,5% del total importado en el período, con una tasa de expansión anual de 22,5%. Las compras de otros combustibles y lubricantes han liderado este tipo de importaciones con US\$ 2.226 millones. A su vez, las internaciones de bienes de capital se expanden en un 34,4% con compras por US\$ 2.486 millones. También se recuperan con fuerza las compras de bienes de consumo, aunque con menores montos internados.

Cuadro 3-3
IMPORTACIONES DE CHILE DESDE ESTADOS UNIDOS POR TIPO DE BIEN
(millones de US\$ CIF)

	2004	2005	2006	2007	2008	2009	2010
Bienes de Consumo	234,0	279,3	350,6	476,8	605,0	510,4	828,0
Bienes Intermedios	2.101,9	3.066,4	3.650,9	5.050,5	7.922,8	4.920,4	6.026,9
Petróleo	0,0	0,0	0,0	0,0	-	0,0	0,0
Otros Combustibles y Lubricantes	354,8	1.103,1	1.263,7	1.757,7	3.961,8	1.985,1	2.226,2
Bienes de Capital	1.066,3	1.377,0	1.590,5	1.763,5	2.454,4	1.849,8	2.486,6
Total Importaciones	3.402,2	4.722,6	5.592,1	7.290,8	10.982,2	7.280,6	9.341,6

Fuente: Departamento de Estudios, DIRECON, sobre la base de declaraciones de ingreso.

A nivel de producto, se evidencia una menor concentración en las importaciones desde Estados Unidos. Los primeros veinticinco productos importados representaron un 41,4% del total de productos enviados, por US\$ 3.865 millones, con una expansión anual de 35,5% en el período. De estos productos lideraron la mayor internación de aceites combustibles destilados (gasoil, diesel oil) por US\$ 1.151 millones, concentrando un 12,3% del total importado, producto cuyas compras se redujeron en un 13,5%. Lo siguen los demás volquetes automotores concebidos para utilizarlos fuera de la red de carreteras, la gasolina para vehículos terrestres, sin plomo, de 93 octanos, gasolina para vehículos terrestres, sin plomo, de 97 octanos, Los demás aceites combustibles residuales pesados, los automóviles de turismo, de cilindrada superior a 3000 cm³, las camionetas con motor de embolo (piston), de encendido por chispa, entre otros.

Gráfico 3-2
PRINCIPALES PRODUCTOS IMPORTADOS DESDE ESTADOS UNIDOS
(millones de US\$, participación y variación anual, %)

SACH	Producto	participación en el total (porcentaje)		crecimiento anual 2009/2010		
		2009	2010			
27101940	Acites combustibles destilados (gasoil, diesel oil).	1.330,7	1.151,4	18,3	12,3	-13,5%
87041090	Los demás volquetes automotores concebidos para utilizarlos fu	284,6	416,3	3,9	4,5	46,3%
27101122	Gasolina para vehículos terrestres, sin plomo, de 93 octanos.	23,5	216,2	0,3	2,3	818,9%
27101123	Gasolina para vehículos terrestres, sin plomo, de 97 octanos.	86,3	210,4	1,2	2,3	143,9%
27101959	Los demás aceites combustibles residuales pesados.	134,7	188,7	1,8	2,0	40,2%
87032491	Automóviles de turismo, de cilindrada superior a 3000 cm3.	71,0	122,2	1,0	1,3	72,1%
87043121	Camionetas con motor de embolo (piston), de encendido por ch	40,2	120,1	0,6	1,3	198,5%
10019000	Los demás trigo y morajo (tranquillón).	51,0	113,6	0,7	1,2	122,6%
84295110	Cargadores frontales.	31,6	110,8	0,4	1,2	251,1%
84314990	Las demás partes identificables como o destinadas, exclusiva o prin	107,9	107,3	1,5	1,1	-0,5%
27101961	Acites básicos.	77,9	102,4	1,1	1,1	31,5%
27111200	Propano licuado.	34,6	99,7	0,5	1,1	188,5%
29091910	Metil terbutil éter (mtbe), halogenado, sulfonado, nitrado o nitr	99,7	93,7	1,4	1,0	-6,0%
84295290	Las demás máquinas cuya superestructura pueda girar 360 grados	60,8	87,2	0,8	0,9	43,5%
48041110	Papel crudo.	38,7	81,8	0,5	0,9	111,3%
87032391	Automóviles de turismo, de cilindrada superior a 1500 cm3 pero	24,2	79,2	0,3	0,8	226,8%
84082040	Motores de embolo (piston) de encendido por compresión (mo	38,5	70,0	0,5	0,7	81,8%
87012020	Tractores de carretera para semiremolques, con motor diesel de r	18,5	67,9	0,3	0,7	266,3%
39012000	Policileno de densidad superior o igual a 0,94, en forma primañ	37,2	67,9	0,5	0,7	
27011220	Hulla bituminosa para uso térmico, incluso pulverizada, pero sin	23,5	63,4	0,3	0,7	170,0%
27150000	Mezclas bituminosas a base de asfalto o de betún naturales, de b	47,9	62,9	0,7	0,7	31,2%
40116910	Los demás neumáticos, con altos relieves en forma de taco, ángui	80,2	60,0	1,1	0,6	-25,3%
28362020	Carbonato de ceniza de soda pesada.	39,4	57,9	0,5	0,6	47,0%
39011020	Policileno de densidad inferior a 0,94, lineal, en forma primaña.	31,1	57,5	0,4	0,6	84,6%
39041020	Poli(donuro de vinilo) sin mezclar con otras sustancias, grado de	38,0	56,7	0,5	0,6	49,1%
Total Principales Productos		2.851,9	3.865,4	39,2	41,4	35,5%
Otros Productos		4.428,7	5.476,2	60,8	58,6	23,7%
Total Importaciones		7.280,6	9.341,6	100,0	100,0	28,3%

(*): Corresponden a los 25 productos con mayor monto importado durante el año 2010

Fuente: Departamento de Estudios, DIRECON (febrero 2011) sobre la base de declaraciones de ingreso

3.2 Unión Europea (UE)

La Unión Europea alcanzó un crecimiento anual de 2,2% en el tercer trimestre, pero con menor velocidad en el área Euro. Para el año 2010, la Comisión Europea (CE) proyecta una tasa de expansión del PIB real de 1,8% para la UE. Confirmando estas tendencias, en su reciente previsión del mes de enero de 2011, el FMI estima una expansión de 1,7% para el año 2010 y 2,0% para el año 2012.

La UE sigue constituyéndose como uno de los principales socios comerciales de Chile con un intercambio comercial total que ascendió a US\$ 19.734 millones el año 2010 y un crecimiento anual de 21,6%, cifra relevante considerando que el bloque representó un 16,2% del comercio total chileno ese año. Por su parte, el valor de nuestras exportaciones a la UE totalizó US\$ 12.173 millones con un alza anual de 27,7%, evidenciando una recuperación en las compras desde las principales economías del bloque. Sin embargo, los niveles todavía no alcanzan los experimentados en el año 2008. Pese a que la participación relativa de la UE en el total exportado por nuestro país ha disminuido en los últimos años, la UE sigue siendo el segundo destino de nuestras exportaciones. Asimismo, nuestro país representó un 0,2% de las importaciones mundiales de la UE, constituyéndose como el quincuagésimo tercer proveedor de mercado del bloque.

Gráfico 3-3
INTERCAMBIO COMERCIAL DE CHILE-UE
2004-2010 (millones de US\$)

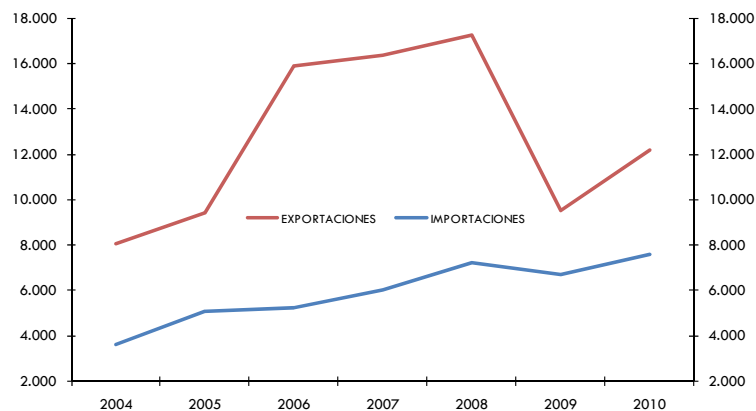

Fuente: Departamento de Estudios, DIRECON, sobre la base de declaraciones de salida con Informe de Variación de Valor (IVV) y declaraciones de ingreso.

Los mayores envíos de Chile obedecen a la recuperación económica de la producción industrial y manufacturera, así como la mayor la demanda interna de algunos de los principales países miembros, la que ha fortalecido la demanda de productos de la minería, así como también el ajuste en otros productos. El dinamismo anterior queda reflejado en las exportaciones hacia el área Euro, las que ascendieron a US\$ 10.779 millones en el período, con una expansión anualizada de 33,1%. La mayoría de los mercados se ha recuperado con mayores montos enviados hacia Bélgica, España, Holanda e Italia, las que se expanden en promedio un 54,7% el año 2010. Sin embargo, las exportaciones hacia Alemania y Francia, no se recuperan de la crisis del año 2009. En efecto, éstas se reducen en un 20,7% y 2,7%, respectivamente. Fuera del área Euro, cabe señalar que los envíos hacia Inglaterra se expanden en un 5,2% en igual período.

Cuadro 3-4
COMERCIO EXTERIOR DE CHILE CON UE
(millones de US\$ y variación anual, %)

	Enero - Diciembre		Variación
	2009	2010	anual
Total exportaciones (FOB)	9.535,2	12.173,4	27,7%
Total exportaciones cobre	5.026,3	6.725,5	33,8%
Total exportaciones celulosa*	386,0	743,5	92,6%
Total exportaciones sin cobre ni celulosa	4.123	4.704	14,1%
Fruta fresca	739,9	729,7	-1,4%
Alimentos procesados sin salmón ni truchas	864,8	864,5	0,0%
Salmón y truchas	157,2	70,8	-55,0%
Vino	618,7	664,3	7,4%
Forestal y muebles de la madera	129,4	174,8	35,1%
Total importaciones (CIF)	6.686,7	7.560,7	13,1%
Bienes intermedios	3.955,6	4.191,1	6,0%
Petróleo	711,3	574,4	-19,2%
Bienes de consumo	773,7	1.154,2	49,2%
Bienes de capital	1.957,3	2.215,4	13,2%
Saldo Balanza Comercial (FOB)	3.223,8	4.712,9	46,2%

Fuente: Departamento de Estudios, DIRECON, sobre la base de declaraciones de salida con Informe de Variación de Valor (IVV) y declaraciones de ingreso.

* Incluye celulosa cruda y blanqueada

Respecto de la composición exportadora, las mayores exportaciones al bloque se han explicado mayormente por la recuperación en los envíos de cobre, con un crecimiento anual de 33,8%. Estos envíos representaron un 55,2% de las exportaciones a la UE en dicho período, que se explican, en parte, por los fuertes incrementos del precio del mineral durante el año en curso. Sin embargo lo anterior, desde el año 2007, se ha evidenciado un menor ritmo de expansión en dichas exportaciones, debido a que la economía de la UE comenzaba a dar signos de reducción en el ritmo del crecimiento. Los principales destinos de las

exportaciones de cobre chilenas fueron Italia, Holanda, Bélgica, Francia y España.

A su vez, cabe destacar el positivo dinamismo de las exportaciones No Cobre, en términos de monto y diversificación. En efecto, en año 2010, estos envíos totalizan US\$ 5.448 millones, con una expansión anual de 20,8%, representando un 44,7% de las exportaciones totales ese año. Holanda, España, Bélgica, Italia, Alemania y Francia se constituyeron como los principales destinos de las exportaciones no cobre desde el área Euro ese año. Sin embargo, en Francia estos envíos todavía no se recuperan con una contracción anual de 10,2%.

A partir de un grupo representativo de exportaciones no cobre, cabe destacar la recuperación en los envíos de celulosa, prácticamente duplicándose en el período, tras totalizar US\$ 744 millones. Sin embargo lo anterior, persiste la contracción en los envíos de fruta fresca y los productos de salmón y truchas. Mientras tanto, se expanden las exportaciones de vino y los productos forestales y de muebles de madera, y hubo una nula expansión en el sector de alimentos procesados (excluyendo salmón y truchas). Sin embargo, estos últimos lideran los envíos por US\$ 865 millones, seguido por la fruta fresca por US\$ 730 millones.

La UE es el segundo mercado de destino para las exportaciones de Chile, situación que se refleja no sólo en los montos exportados sino que también en la variedad de productos que se envían. En efecto, el mercado europeo compró desde Chile un total de 2.007 productos en el año 2009, año de crisis, los que en su gran mayoría se encuentran exentos del pago de arancel producto del Acuerdo, mientras que 2.208 empresas chilenas exportaban a dicho mercado.

Cuando se analizan los principales veinticinco productos chilenos exportados al mercado de la UE, se mantiene la elevada concentración en el año 2010, destacando los productos mineros. En efecto, el producto cátodos de cobre refinado se posiciona como el principal envío con montos por US\$ 4.229 millones, concentrando el 34,7% del total exportado hacia dicho destino en el período. Le siguen en importancia los minerales de cobre y sus concentrados que alcanzaron en igual período US\$ 1.236 millones, así como el cobre para el afino y los minerales de molibdeno.

En el sector de la celulosa, el producto que lidera los envíos es la pasta química de madera semiblanqueada o blanqueada, de eucaliptos con montos por US\$ 486 millones con un incremento de 2,3 veces, respecto del año 2009, seguido de la pasta química de madera semiblanqueadas o blanqueadas de coníferas por US\$ 264 millones.

Dentro de los principales productos en el sector frutícola, destacan los envíos de uvas frescas, variedad thompson seedless (sultana) y red globe y kiwis, cuyos productos totalizaron exportaciones por US\$ 201 millones en el período.

En la industria de bebidas, destacan los envíos de Vino Cabernet Sauvignon, en recipientes con capacidad inferior o igual a 2l y el Vino Sauvignon Blanc, en recipientes con capacidad inferior o igual a 2l, con denominación de origen, cuyas ventas en conjunto ascendieron a US\$ 203 millones.

Cuadro 3-5

PRINCIPALES PRODUCTOS EXPORTADOS A UE

2009-2010 (millones de US\$, participación y variación anual, %)

SACH	Producto	participación en el total (porcentaje)		crecimiento anual 2009/2010		
		2009	2010	2009	2010	
74031100	Cátodos y secciones de cátodos de cobre refinado.	2.962,2	4.229,1	31,1	34,7	42,8%
26030000	Minerales de cobre y sus concentrados.	1.323,7	1.235,5	13,9	10,1	-6,7%
74020010	Cobre para el afino.	497,7	960,8	5,2	7,9	93,0%
47032910	Pasta química de madera semiblanqueada o blanqueada, de eucali	215,6	486,0	2,3	4,0	125,5%
26131010	Minerales de molibdeno tostados, concentrados.	328,6	396,6	3,4	3,3	20,7%
74031900	Los demás cobses refinados, en bruto.	242,7	300,1	2,5	2,5	23,7%
47032100	Pasta química de madera semiblanqueadas o blanqueadas, de con	164,3	264,7	1,7	2,2	61,2%
28012000	Yodo.	108,9	143,5	1,1	1,2	31,7%
31042000	Cloruro de potasio.	62,5	142,5	0,7	1,2	128,0%
28257010	Tritóxido de molibdeno.	59,6	130,2	0,6	1,1	118,5%
26209920	Cenizas y residuos (excepto de siderurgia) que contengan princip	47,9	119,9	0,5	1,0	150,2%
22042121	Vino Cabernet Sauvignon, en recipientes con capacidad inferior o	105,0	105,9	1,1	0,9	0,9%
44123910	Las demás maderas de coníferas	88,8	102,9	0,9	0,8	15,9%
22042111	Vino Sauvignon Blanc, en recipientes con capacidad inferior o igu	92,8	97,1	1,0	0,8	4,7%
26139010	Minerales de molibdeno concentrados, sin tostar.	65,4	95,6	0,7	0,8	46,1%
28342110	Nitrato de potasio, con un contenido inferior o igual a 98% en p	35,8	92,6	0,4	0,8	158,6%
22042127	Mezclas de vinos tintos, en recipientes con capacidad inferior o i	82,8	88,2	0,9	0,7	6,5%
48109210	Cartulinas.	77,9	86,1	0,8	0,7	10,5%
16059070	Cholgas, dhiontos y choros preparados o en conserva.	71,0	79,7	0,7	0,7	12,3%
22042991	Los demás mostos de uva, tintos, fermentado parcialmente y ap:	75,0	79,0	0,8	0,6	5,3%
8061010	Uva, variedad thompson seedless (sultana), fresca.	79,4	70,0	0,8	0,6	-11,8%
8061030	Uva, variedad red globe, fresca.	56,3	66,6	0,6	0,5	18,4%
8105000	Kiwis frescos.	74,2	64,7	0,8	0,5	-12,8%
72027000	Ferromolibdeno.	86,4	64,5	0,9	0,5	-25,4%
22042122	Vino Merlot, en recipientes con capacidad inferior o igual a 2l.	56,6	61,5	0,6	0,5	8,5%
	Total Principales Productos	7.061,3	9.563,6	74,1	78,6	35,4%
	Otros Productos	2.473,9	2.609,7	25,9	21,4	5,5%
	Total Exportaciones	9.535,2	12.173,4	100,0	100,0	27,7%

(*): Corresponden a los 25 productos con mayor monto exportado durante el año 2010

Fuente: Departamento de Estudios, DIRECON (febrero 2011) sobre la base de declaraciones de salida con Informe de Variación de Valor (IVV)

Por otro lado, el mayor crecimiento económico chileno desde mediados del año ha fomentado las importaciones desde la UE. En el año 2010, se recuperan las importaciones con una expansión anual de 13,1% y montos internados por US\$ 7.561 millones. Las compras a la UE representaron un 14,2% del total importado en dicho período, originándose principalmente desde Alemania, Inglaterra, España, Italia, Francia y Suecia.

Desde el punto de vista de la composición de las importaciones, destacan las compras de bienes intermedios con US\$ 4.191 millones, representando un 55,4% del total importado desde la UE en el período, con una tasa de expansión anual de 6%. Cabe señalar que se reducen las importaciones de petróleo, explicados por las menores compras desde Inglaterra, así como también la reducción de otros combustibles y lubricantes. Siguiendo en importancia las importaciones de bienes de capital se expanden en un 13,2% con compras por US\$ 2.215 millones.

Destaca el dinamismo en las compras de bienes de consumo con una expansión anual de 49,1%.

Cuadro 3-6
IMPORTACIONES DE CHILE DESDE LA UE POR TIPO DE BIEN
(millones de US\$ CIF)

	2004	2005	2006	2007	2008	2009	2010
Bienes de Consumo	467,2	548,5	660,7	893,3	1.042,6	773,7	1.154,2
Bienes Intermedios	1.986,2	2.463,8	2.829,9	3.170,0	3.741,2	3.955,6	4.191,1
Petróleo	-	-	-	-	-	711,3	574,4
Otros Combustibles y Lubricantes	72,8	37,8	174,5	102,6	19,4	154,0	82,0
Bienes de Capital	1.144,0	2.056,7	1.739,1	1.942,0	2.420,3	1.957,3	2.215,4
Total Importaciones	3.597,5	5.069,0	5.229,7	6.005,3	7.204,1	6.686,7	7.560,7

Fuente: Departamento de Estudios, DIRECON, sobre la base de declaraciones de ingreso.

A nivel de producto, se evidencia una menor concentración en las importaciones desde la UE. Los primeros veinticinco productos importados representaron un 26,9% del total de productos enviados, por US\$ 2.031 millones, con una expansión anual de 26,5% en el período. De estos productos lideraron la mayor internación de aceites crudos de petróleo o de mineral bituminoso con grados api superior por US\$ 574 millones, concentrando un 7,6% del total importado, los automóviles de turismo, de cilindrada superior a 1500 cm³ pero inferior o igual a 3000 cm³, las demás turbinas de potencia superior a 40 MW, entre otros.

Cuadro 3-7
PRINCIPALES PRODUCTOS IMPORTADOS DESDE LA UE
(millones de US\$, participación y variación anual, %)

SACH	Producto	participación en el total (porcentaje)				crecimiento anual 2009/2010
		2009	2010	2009	2010	
27090020	Aceites crudos de petróleo o de mineral bituminoso con grados a	711,3	574,4	10,6	7,6	-19,2%
87032391	Automóviles de turismo, de cilindrada superior a 1500 cm ³ pero	80,0	225,6	1,2	3,0	182,1%
30049010	Los demás medicamentos (excepto los productos de las partidas	148,9	138,2	2,2	1,8	-7,2%
84068100	Las demás turbinas de potencia superior a 40 mw.	79,3	92,6	1,2	1,2	16,8%
87042351	Chasis cabinados de vehículos para el transporte de mercancías, a	31,1	89,6	0,5	1,2	187,8%
87042111	Furgones con capacidad de carga útil superior a 500 kilos, pero inf	13,0	89,5	0,2	1,2	589,1%
87032491	Automóviles de turismo, de cilindrada superior a 3000 cm ³ .	42,0	64,5	0,6	0,9	53,7%
87012020	Tractores de carretera para semirremolques, con motor diesel de p	18,5	56,1	0,3	0,7	203,4%
87033291	Automóviles de turismo con motor de embolo (piston), de enc	9,8	54,0	0,1	0,7	451,7%
84295210	Excavadoras, cuya superestructura pueda girar 360 grados.	63,2	53,9	0,9	0,7	-14,7%
84818099	Los demás artículos de grifería y órganos similares, excepto los m	52,5	47,0	0,8	0,6	-10,5%
84798910	Las demás máquinas y aparatos con función propia, para la indus	1,1	46,2	0,0	0,6	4146,7%
38220000	Reactivos de diagnostico o de laboratorio sobre cualquier soporte	35,3	44,4	0,5	0,6	25,8%
85016490	Los demás generadores de corriente alterna (alternadores).	0,9	44,4	0,0	0,6	4986,7%
33030000	Perfumes y aguas de tocador.	32,6	42,1	0,5	0,6	29,2%
85176100	Estaciones base.	52,1	40,9	0,8	0,5	-21,5%
23099090	Las demás preparaciones de los tipos utilizados para la alimentaci	24,4	39,1	0,4	0,5	60,3%
85444991	Conductores eléctricos de cobre, para una tensión inferior o igual	26,1	38,6	0,4	0,5	48,0%
309900	Otras mercancías que lleguen al país para los organismos intemaci	41,8	37,7	0,6	0,5	
84264100	Máquinas y aparatos, autopropulsados sobre neumáticos.	18,1	37,3	0,3	0,5	105,5%
84137000	Las demás bombas centrifugas.	46,5	36,6	0,7	0,5	-21,4%
73084000	Material de andamiaje, encofrado, apeo o apuntalamiento, de fun	19,2	36,4	0,3	0,5	89,4%
84314990	Las demás partes identificables como destinadas, exclusiva o prin	23,7	34,5	0,4	0,5	45,2%
84029000	Partes de calderas de vapor.	28,3	34,2	0,4	0,5	20,8%
87032291	Automóviles de turismo, de cilindrada superior a 1000 cm ³ pero	5,4	32,8	0,1	0,4	510,3%
	Total Principales Productos	1.605,0	2.030,6	24,0	26,9	26,5%
	Otros Productos	5.081,6	5.530,2	76,0	73,1	8,8%
	Total Importaciones	6.686,7	7.560,7	100,0	100,0	13,1%

(*): Corresponden a los 25 productos con mayor monto importado durante el año 2010

Fuente: Departamento de Estudios, DIRECON (febrero 2011) sobre la base de declaraciones de ingreso

3.3 China

Cuadro 3-8
COMERCIO EXTERIOR DE CHILE CON CHINA
(En millones de US\$ y variación anual, %)

	Enero - Diciembre		Variación
	2009	2010	anual
Total exportaciones (FOB)	11.901,9	16.541,2	39,0%
Total exportaciones cobre	9.182,6	13.438,0	46,3%
Total exportaciones celulosa*	845,2	677,5	-19,8%
Total exportaciones sin cobre ni celulosa	1.874	2.426	29,4%
Fruta fresca	38,7	52,0	34,4%
Alimentos procesados sin salmón ni truchas	378,2	275,5	-27,2%
Salmón y truchas	54,8	44,8	-18,1%
Vino	54,0	83,5	54,6%
Forestal y muebles de la madera	39,2	59,9	52,8%
Total importaciones (CIF)	5.136,0	8.295,6	61,5%
Bienes intermedios	1.573,1	2.736,6	74,0%
Petróleo	0,0	0,0	0,0%
Bienes de consumo	2.530,4	3.968,6	56,8%
Bienes de capital	1.032,5	1.590,4	54,0%
Saldo Balanza Comercial (FOB)	6.692,8	8.225,1	22,9%

Fuente: Departamento de Estudios, DIRECON, sobre la base de declaraciones de salida con Informe de Variación de Valor (IVV) y declaraciones de ingreso y cifras del Banco Central de Chile.

* Incluye celulosa cruda y blanqueada

Gráfico 3-4
INTERCAMBIO COMERCIAL CHILE-CHINA
2004-2010 (millones de US\$)

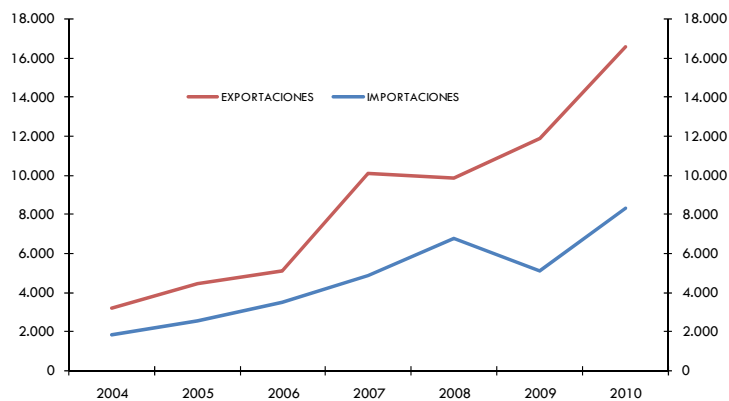

Fuente: Departamento de Estudios, DIRECON, sobre la base de declaraciones de salida con Informe de Variación de Valor (IVV) y declaraciones de ingreso.

El crecimiento chino permitió un aumento de las exportaciones por sobre el total de los envíos al mundo.

El año 2010, la economía china continuó con su vigoroso dinamismo, el PIB creció 10,3% anual. Destacó el crecimiento de la industria con un 15,7%, la expansión de la demanda interna y la dinámica del comercio exterior, especialmente las importaciones que aumentaron 38,7%. Todo lo cual, le permitió consolidarse como la segunda economía del mundo, con un producto de US\$ 6,1 billones. Las importaciones desde Chile representaron el 1,3% de sus compras en el exterior, de modo que nuestro país ocupa la décimo novena posición abastecedora (según los datos de Trade Map).

Durante el año 2010, el comercio de China y Chile totalizó casi 25 mil millones de dólares, lo que implica un crecimiento anual de 45,8%. Las exportaciones sumaron un total de US\$ 16.541 millones de dólares, lo que corresponde a un aumento anual de 39%, porcentaje superior al incremento de las exportaciones chilenas. Por tanto, la participación China continuó aumentando llegando al 24,5% del total exportado, consolidando su supremacía como principal destino de las exportaciones chilenas. Es más, un 28,7% del incremento de las exportaciones chilenas durante el año 2010 se explica por el aumento de los envíos a China.

Si se analiza la evolución de las exportaciones durante el año, se puede observar que el crecimiento se aceleró en el tercer y cuarto trimestre, impulsado por el aumento del precio del cobre. El valor de las exportaciones de cobre aumentó 46,3% anual, por lo que el cobre incrementó su representación en el total de envíos hacia China alcanzando el 81,2%. El incremento de las exportaciones de cobre hacia China fue mucho mayor en valor que en cantidad debido al aumento de precios⁸.

Las exportaciones a China siguen presentando una alta concentración en algunas empresas y productos. Sólo dos empresas representaron alrededor de la mitad del valor total exportado (Codelco y Minera Escondida). Los 25 principales productos exportados concentraron el 97,7% del total de los envíos a China, es más dos productos concentraron el 79% de los envíos.

Además del cobre, destacan los envíos frutícolas, silvícolas y forestales. Los envíos frutícolas aumentaron 89,5%. En el sector industrial (US\$ 1.913 millones), pese a que hubo una disminución en los envíos de celulosa y de alimentos (harina de pescado (por las consecuencias del terremoto), los envíos aumentaron 7,4%, se incrementaron los envíos de bebidas y tabacos (55%), forestales (53%),

⁸ El aumento de los envíos en cantidad habría sido de sólo 3,5%, considerando los datos del Banco Central.

productos químicos (64%) y de la industria básica del hierro y el acero (121%). En varios casos, también existió un aumento significativo en las cantidades enviadas (por ejemplo, vinos y forestales). Así, el mercado chino se incrementó para 16 sectores CIU: por lo que el 2010 fue el primer destino de la pesca extractiva (51,7% del total), del cobre (35% del total), de la industria básica del hierro (25,9% del total) de la celulosa (el 22% del total), y de la ganadería (19,2% del total).

Cuadro 3-9

PRINCIPALES PRODUCTOS EXPORTADOS A CHINA
2009-2010, (millones de US\$, participación y variación anual, %)

SACH	Producto	participación en el total (%)				crecimiento anual 2009/2010
		2009	2010	2009	2010	
74031100	Cátodos y secciones de cátodos de cobre refinado.	6.720,2	9.671,0	56,5	58,5	43,9%
26030000	Minerales de cobre y sus concentrados.	2.220,6	3.394,2	18,7	20,5	52,8%
26011110	Minerales de hierro y sus concentrados, finos, sin aglomerar.	308,9	550,2	2,6	3,3	78,1%
47032100	Pasta química de madera semiblanqueadas o blanqueadas, de con	510,0	475,6	4,3	2,9	-6,7%
74040019	Los demás desperdicios y desechos de cobre refinado.	240,1	460,6	2,0	2,8	91,8%
74020010	Cobre para el afino.	202,7	257,6	1,7	1,6	27,1%
26011210	Minerales de hierro y sus concentrados, «pellets», aglomerados.	50,9	144,0	0,4	0,9	183,1%
26131010	Minerales de molibdeno tostados, concentrados.	336,8	140,1	2,8	0,8	-58,4%
47032910	Pasta química de madera semiblanqueada o blanqueada, de eucali	264,0	136,9	2,2	0,8	-48,1%
74031900	Los demás cobs refinados, en bruto.	39,0	115,1	0,3	0,7	194,9%
23012012	Harina de pescado con un contenido de proteínas superior o igu	156,4	114,6	1,3	0,7	-26,7%
74040090	Los demás desperdicios y desechos, de cobre.	1,9	109,3	0,0	0,7	5773,6%
28012000	Yodo.	64,4	72,8	0,5	0,4	13,2%
47031100	Pasta química de madera cruda, de coníferas.	71,2	66,1	0,6	0,4	-7,2%
26011120	Minerales de hierro y sus concentrados, granzas y sin aglomerar.	3,5	54,7	0,0	0,3	1456,5%
23012013	Harina de pescado con un contenido de proteínas superior al 68	76,4	54,5	0,6	0,3	-28,7%
31042000	Cloruro de potasio.	19,8	54,3	0,2	0,3	174,0%
44071012	Madera de pino insigne simplemente aserrada.	31,5	53,0	0,3	0,3	68,3%
22042991	Los demás mostos de uva, tintos, fermentado parcialmente y, ap	28,8	43,7	0,2	0,3	51,5%
8092000	Cerezas frescas.	6,2	34,1	0,1	0,2	448,4%
74010000	Matas de cobre; cobre de cementación (cobre precipitado).	21,0	33,8	0,2	0,2	61,0%
12122040	Chascon (lessonia spp.) frescas, refrigeradas, congeladas o secas, u	23,7	33,6	0,2	0,2	41,8%
28100020	Ácidos bórico.	28,6	30,3	0,2	0,2	5,9%
23012011	Harina de pescado con un contenido de proteínas inferior al 66	88,7	30,1	0,7	0,2	-66,1%
26169010	Minerales de oro.	20,7	25,6	0,2	0,2	23,9%
	Total Principales Productos	11.536,1	16.155,8	96,9	97,7	40,0%
	Otros Productos	365,7	385,4	3,1	2,3	5,4%
	Total Exportaciones	11.901,9	16.541,2	100,0	100,0	39,0%

(*): Corresponden a los 25 productos con mayor monto exportado durante el año 2010

Fuente: Departamento de Estudios, DIRECON (febrero 2011) sobre la base de declaraciones de salida con Informe de Variación de Valor (IVV)

Los datos a nivel de productos se observan en el cuadro. Destaca el aumento de los envíos en cátodos de cobre (43,9%), los minerales de cobre y sus concentrados (52,8%), los minerales de hierro y sus concentrados (78,1%), y los desperdicios y desechos de cobre (91,8%). En varios productos exportados

específicos el destino chino es el principal, concentrando una proporción significativa de los envíos.⁹

Por otra parte, las importaciones desde China, el 2010, llegaron a US\$ 8.295,6 millones. El fuerte incremento anual (de 61,5%) permitió que su participación en el total importado por Chile aumentara al 15,7%. Esto impulsado por el mayor nivel de actividad y de la demanda interna del país que posibilitó un significativo aumento en los bienes importados desde China.

Cuadro 3-10

PRINCIPALES PRODUCTOS IMPORTADOS DESDE CHINA
2009-2010, (millones de US\$, participación y variación anual, %)

SACH	Producto	participación en el total (%)				crecimiento anual 2009/2010
		2009	2010	2009	2010	
85171200	Teléfonos celulares (móviles) y los de otras redes.	217,6	519,9	4,2	6,3	138,9%
84713000	Máquinas automáticas para tratamiento o procesamiento de dato	332,2	508,1	6,5	6,1	52,9%
72283000	Las demás barras, simplemente laminadas o extrudidas en calient	11,3	110,0	0,2	1,3	870,4%
85287220	Los demás aparatos receptores de televisión en colores, de cristal	37,5	109,5	0,7	1,3	192,1%
40112000	Neumáticos nuevos de caucho de los tipos utilizados en autobus	39,9	82,0	0,8	1,0	105,3%
31021000	Urea, induso en disolución acuosa.	45,7	80,1	0,9	1,0	75,2%
85176220	Modems de los tipos utilizados en las máquinas automáticas par	46,3	72,7	0,9	0,9	57,0%
87032291	Automóviles de turismo, de cilindrada superior a 1000 cm ³ pero	16,2	66,3	0,3	0,8	309,6%
85176290	Los demás aparatos de recepción, conversación y transmisión, ex	44,4	66,0	0,9	0,8	48,8%
61091011	«t-shirts» y camisetas, de punto, con un contenido de algodón su	53,2	65,6	1,0	0,8	23,3%
95030090	Los demás juguetes, excepto los mencionados anteriormente.	41,8	65,1	0,8	0,8	55,8%
72106100	Productos laminados de hierro o acero sin alea, de anchura supe	2,7	58,6	0,1	0,7	2054,7%
95041000	Videojuegos de los tipos utilizados con receptor de televisión.	22,5	57,3	0,4	0,7	154,6%
61102000	Súteres (jerseys), «pullovers», cardigans, chalecos y artículos simi	49,3	55,3	1,0	0,7	12,2%
72083900	Los demás productos laminados planos de hierro o acero sin alea	0,0	54,0	0,0	0,7	119491,8%
62046210	Pantalones de mezclilla (denim), de algodón, para mujeres o niñ	38,2	52,5	0,7	0,6	37,6%
85219090	Los demás aparatos de grabación o reproducción de imagen y soi	23,9	50,8	0,5	0,6	112,7%
62034210	Pantalones de mezclilla (denim), para hombres o niños.	34,8	49,2	0,7	0,6	41,6%
85285111	Los demás monitores, en color, de cristal líquido.	38,5	49,1	0,8	0,6	27,5%
85258020	Cámaras fotográficas digitales.	35,5	46,9	0,7	0,6	31,9%
72104900	Los demás productos de hierro cincados de otro modo, excepto	6,7	46,3	0,1	0,6	587,6%
61099021	«t-shirts» y camisetas, de punto, de fibras sintéticas para hombr	24,3	45,7	0,5	0,6	87,9%
61103010	Súteres (jerseys), de fibras sintéticas o artificiales.	37,3	42,3	0,7	0,5	13,5%
64039992	Los demás calzados, para hombres, con plantilla de longitud su	29,7	41,6	0,6	0,5	40,3%
85177000	Partes de aparatos para la recepción, conversión y transmisión o p	22,5	40,0	0,4	0,5	77,7%
	Total Principales Productos	1.252,1	2.435,0	24,4	29,4	94,5%
	Otros Productos	3.883,9	5.860,5	75,6	70,6	50,9%
	Total Importaciones	5.136,0	8.295,6	100,0	100,0	61,5%

(*): Corresponden a los 25 productos con mayor monto importado durante el año 2010

Fuente: Departamento de Estudios, DIRECON (febrero 2011) sobre la base de declaraciones de ingreso

⁹ En algunos productos de cobre se sobrepasó el 60% del total de los envíos (desechos de cobre refinado 65%, desechos de aleaciones de cobre 75%). En harina de pescado, pese a la contracción, China concentró el 38% de los envíos. Incluso la importancia del destino chino fue clave en algunas frutas (cerezas frescas 16%) y algunos vinos (vinos sin denominación de origen 14%).

Chile importó unos 5 mil productos distintos desde China. Respecto de su composición, las compras de Bienes de Consumo fueron de US\$ 3.968,6 millones, con una expansión anual de 56,8%, seguido de los Bienes Intermedios con US\$ 2.736,6 millones, con un aumento de 74% y de los Bienes de Capital US\$ 1.590,4 millones, con un aumento de 54%¹⁰. Los 25 principales productos importados se pueden observar en el cuadro, destacan el aumento de productos como celulares (139%) y computadores (52,9%) y que se incrementó la participación de los 25 principales productos al 29,4% del total.

El saldo de la balanza comercial sigue siendo muy favorable para Chile, se acumuló en el año un saldo de US\$ 8.245,7 millones (el 53,2% del total del saldo positivo de la balanza comercial de Chile). Es interesante destacar que el saldo en la balanza silvoagropecuaria con China el 2010 también fue muy favorable con US\$ 853 millones, pero inferior al saldo del año 2009 (US\$ 967 millones) por la disminución de los envíos forestales.

Si se analiza la evolución de las importaciones por productos según mercado de procedencia, es decir la proporción que representa las importaciones de China en el total importado, se tiene que el 2010 el origen chino se consolidó en productos tecnológicos de consumo masivo como teléfonos celulares (57% del total), computadores (72% del total), electrodomésticos para la cocina (86% del total), televisores a color (31% del total) en algunas vestimentas (camisetas 84% del total, zapatos 75% del total). Pero también en insumos para la construcción como barras de acero (54% del total) y algunos repuestos como neumáticos.

¹⁰ El 2010, también aumentaron en 52,2% las internaciones chinas vía Zona Franca, ya que sumaron US\$ 1.455,3 millones, lo que representa el 36,9% del total internado bajo esa modalidad, según los datos del Banco Central.

3.4 Japón

Japón supera a Estados Unidos como destino de las exportaciones chilenas

El crecimiento de un 4,5% anual registrado por Japón durante el tercer trimestre de 2010, evidencia la mejoría de la expansión económica, lo que responde al fortalecimiento de la demanda interna.

Cuadro 3-11

JAPÓN Y G7: CRECIMIENTO DEL PRODUCTO INTERNO BRUTO RECIENTE Y PROYECCIONES PARA EL 2010 Y 2011

	Reciente	2010	2011
Japón	4.5 q3	2.8-4.3	1.4-1.6
G7	-	2,5	2

Fuente: Departamento de Estudios, DIRECON en base a Bank of Japan, FMI y Economist Intelligence Unit. (The Economist, Jan. 15, 2011, página 105)

El mayor dinamismo en relación al año 2009 se tradujo en la expansión de sus importaciones, situación que se manifiesta en los mayores montos comprados desde prácticamente todos sus orígenes, entre los que también destaca Chile. Las importaciones japonesas se expandieron en promedio en un 3,4% en volumen en los 3 primeros trimestres de 2010¹¹.

¹¹ Bank of Japan (2010) "Monthly Report of Recent Economic and Financial Developments. December 2010", December 24, 2010, página 20 en <http://www.boj.or.jp/en/type/release/teiki/gp/data/gp1012.pdf>

Gráfico 3-5
INTERCAMBIO COMERCIAL CHILE-JAPÓN
2004-2010 (millones de US\$)

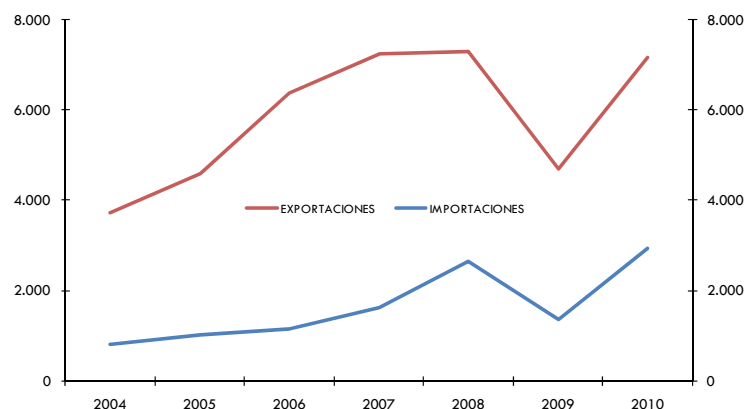

Fuente: Departamento de Estudios, DIRECON, sobre la base de declaraciones de salida con Informe de Variación de Valor (IVV) y declaraciones de ingreso

El intercambio comercial de Chile con Japón totalizó US \$ 10.081,7 millones, incrementándose en un 66,9% durante el año 2010, cifra superior al crecimiento del comercio exterior total de Chile. Tal dinamismo incrementó la participación de Japón en el comercio de Chile, pasando de un 6,7% en 2009 a un 8,3% en el 2010, lo que lo posiciona como el tercer socio comercial de Chile, después de China y Estados Unidos.

El aporte de Japón es de 15,1% del total del superávit comercial de los países con superávit positivo del año 2010, siendo el segundo país en cuanto a superávit, precedido por China y seguido por Holanda y Taiwán. Así, el superávit comercial chileno de los países con superávit¹² alcanzó a US \$ 26.858,8 millones, mientras que con Japón llegó a US \$4.065,7 millones en el mismo período¹³.

Las exportaciones chilenas a Japón llegaron a US \$ 7.151,9 millones, creciendo en un 52,6% anual en el año 2010, superior a las exportaciones al mundo (32,9%), llegando al 10,5% del total de las exportaciones chilenas, por encima del 9,1% obtenido en el 2009. Japón es el segundo destino de las exportaciones chilenas, después de China, habiendo superado las exportaciones a Estados Unidos en ese año.

¹² El ranking de los países con superávit y déficit incluye a los 56 socios comerciales clasificados por el Banco Central en su página web, con el saldo medido en términos fob.

¹³ ver sección sobre "Evolución del saldo de la balanza comercial" en este Informe.

Japón, como la mayor parte de los países del Asia, tiene una alta concentración en las exportaciones de cobre. En el año 2010, las exportaciones de cobre alcanzaron a un valor de US \$ 4.582,6 millones, las que constituyen un 64,1% del total de las exportaciones a ese mercado y un 11,9% de las exportaciones chilenas de cobre en el período.

Cuadro 3-12
COMERCIO EXTERIOR DE CHILE CON JAPÓN
(En millones de US\$ y variación anual, %)

	Enero - Diciembre		Variación
	2009	2010	anual
Total exportaciones (FOB)	4.687,1	7.151,9	52,6%
Total exportaciones cobre	2.573,1	4.582,6	78,1%
Total exportaciones celulosa*	45,8	44,4	-3,1%
Total exportaciones sin cobre ni celulosa	2.068	2.525	22,1%
Fruta fresca	32,0	29,8	-6,7%
Alimentos procesados sin salmón ni truchas	431,4	460,9	6,8%
Salmón y truchas	795,4	872,2	9,7%
Vino	65,4	81,2	24,3%
Forestal y muebles de la madera	313,6	367,3	17,1%
Total importaciones (CIF)	1.355,0	2.929,8	116,2%
Bienes intermedios	577,8	1.397,2	141,8%
Petróleo	0,0	0,0	0,0%
Bienes de consumo	365,4	828,9	126,8%
Bienes de capital	411,8	703,7	70,9%
Saldo Balanza Comercial (FOB)	3.464,6	4.065,7	17,3%

Fuente: Departamento de Estudios, DIRECON, sobre la base de declaraciones de salida con Informe de Variación de Valor (IVV) y declaraciones de ingreso y cifras del Banco Central de Chile.

* Incluye celulosa cruda y blanqueada

El mayor nivel de actividad de la demanda interna de Chile, así como el incremento de la inversión ha generado importantes crecimientos en los montos importados desde Japón, mercado que abasteció un 5,5% del total comprado al mercado externo en el año 2010. En términos de nivel, Chile importó desde Japón US\$ 2.929,8 millones un 116,2% más que lo registrado en el año 2009.

La participación de las importaciones japonesas aumentó entre ambos períodos desde un 3,5% en el 2009 a un 5,5% del total de las importaciones chilenas en el mismo período del 2010. Japón es el sexto país de origen de las importaciones de Chile.

Los veinticinco principales productos exportados a Japón en el período alcanzaron a US \$ 6.736,1 millones y constituyeron un 94,2% de las exportaciones a ese mercado, siendo los tres principales los minerales de cobre y sus concentrados con un 60,4%, salmónes del pacífico, descabezados y

viscerados (hg), congelados con un 4,8%, y minerales de molibdeno tostados, concentrados con un 4,7%. Los principales productos no cobre crecen en el caso de Japón (26,2%) menos que el cobre en el 2010.

Cuadro 3-13

**PRINCIPALES PRODUCTOS EXPORTADOS A JAPÓN
2009-2010, (millones de US\$, participación y variación anual, %)**

SACH	Producto	participación en el total (%)		crecimiento anual 2009/2010		
		2009	2010			
26030000	Minerales de cobre y sus concentrados.	2.422,9	4.322,9	51,7	60,4	16,9%
3031920	Salmones del pacífico, descabezados y viscerados (hgg), congelados	373,4	343,0	8,0	4,8	-39,8%
26131010	Minerales de molibdeno tostados, concentrados.	215,7	333,0	4,6	4,7	1,2%
3042950	Filetes de truchas (salmo trutta, oncorhynchus mykiss, oncorhynchus)	205,2	276,7	4,4	3,9	-11,7%
74031100	Cátodos y secciones de cátodos de cobre refinado.	141,4	256,2	3,0	3,6	18,8%
44012211	Maderas en plaquitas o en partículas de eucaliptus globulus.	178,5	210,7	3,8	2,9	-22,6%
3032120	Truchas descabezadas y visceradas (hgg), congeladas, excepto lo	145,2	194,1	3,1	2,7	-12,4%
2032930	Las demás carnes de la especie porcina deshuesada.	121,9	134,6	2,6	1,9	-27,6%
44012212	Maderas en plaquitas o en partículas de eucaliptus nitens.	91,9	97,7	2,0	1,4	-30,3%
26011210	Minerales de hierro y sus concentrados, «pellets», aglomerados.	28,2	88,9	0,6	1,2	106,6%
23012013	Harina de pescado con un contenido de proteínas superior al 68 %	40,0	58,7	0,9	0,8	-3,9%
28369100	Carbonato de litio.	33,3	52,3	0,7	0,7	3,0%
72027000	Ferromolibdeno.	11,7	48,7	0,2	0,7	173,8%
26011110	Minerales de hierro y sus concentrados, finos, sin aglomerar.	27,4	47,5	0,6	0,7	13,5%
44071012	Madera de pino insigne simplemente aserrada.	26,2	43,3	0,6	0,6	8,1%
3079961	Lenguas (gónadas) de erizo de mar (loechinus albus), congelada	55,8	38,6	1,2	0,5	-54,7%
23012012	Harina de pescado con un contenido de proteínas superior o igual	21,5	36,7	0,5	0,5	11,6%
47032100	Pasta química de madera semiblanqueada o blanqueada, de con	25,7	23,9	0,5	0,3	-38,9%
22042121	Vino Cabernet Sauvignon, con denominación de origen, en recip	19,2	22,0	0,4	0,3	-24,9%
3054919	Las demás truchas (salmo trutta, oncorhynchus mykiss, oncorhynchus)	26,4	20,5	0,6	0,3	-49,0%
3032190	Las demás truchas (salmo trutta, oncorhynchus mykiss, oncorhynchus)	14,6	19,1	0,3	0,3	-14,3%
20096910	Los demás jugos de uva, sin fermentar y sin adición de alcohol, i	11,2	18,1	0,2	0,3	6,2%
47032910	Pasta química de madera semiblanqueada o blanqueada, de eucali	16,9	18,0	0,4	0,3	-30,2%
3054913	Filetes de truchas (salmo trutta, oncorhynchus mykiss, oncorhynchus)	11,5	15,9	0,2	0,2	-9,5%
3031990	Los demás salmones del pacífico, congelados, excepto los hígado	7,2	15,0	0,2	0,2	35,7%
Total Principales Productos		4.272,9	6.736,1	91,2	94,2	3,3%
Otros Productos		414,2	415,8	8,8	5,8	-34,2%
Total Exportaciones		4.687,1	7.151,9	100,0	100,0	52,6%

(*): Corresponden a los 25 productos con mayor monto exportado durante el año 2010

Fuente: Departamento de Estudios, DIRECON (febrero 2011) sobre la base de declaraciones de salida con Informe de Variación de Valor (IVV)

La expansión registrada en los envíos cupríferos hacia Japón responde tanto a incrementos en el volumen como a la mejora en los precios internacionales de los productos básicos.

El volumen exportado de minerales de cobre y sus concentrados creció en el año 2010 en un 21,0% anual tras enviarse al mercado japonés un total de 2.125 miles de toneladas.

Gráfico 3-6
VOLUMEN EXPORTADO A JAPÓN PRINCIPALES ENVÍOS
CUPRÍFEROS: MINERALES DE COBRE Y SUS CONCENTRADOS
2009/2010 (Miles de Toneladas)

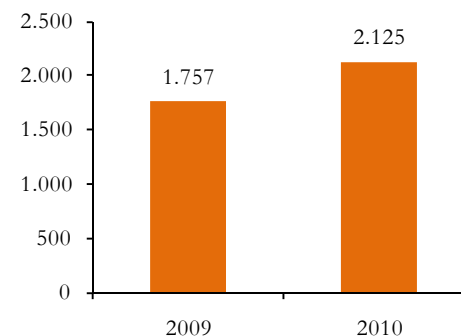

Fuente: Departamento de Estudios, DIRECON, sobre la base de declaraciones de salida con Informe de Variación de Valor (IVV)

La exportación de salmón y las truchas, se posiciona como el principal envío no cobre realizado a Japón, exportación no tradicional de Chile que totalizó envíos por US\$ 872,2 millones con un aumento anual de un 9,7%, a pesar de la reducción en la producción chilena y la menor disponibilidad de salmón derivada de la situación del virus ISA. De igual forma, dentro de las principales exportaciones no cobre destaca los alimentos procesados (excluido el salmón), que alcanzaron a US \$ 460,9 millones en el período con un crecimiento de 6,8% anual

Los mayores montos comprados de otros combustibles, principal importación realizada desde Japón, explican gran parte del dinamismo experimentado por la internación de bienes intermedios. En efecto, el monto importado de otros combustibles desde Japón creció un 214% en el año 2010, tras totalizar US\$ 995 millones.

Gráfico 3-7

**CHILE: IMPORTACIÓN POR TIPO DE BIEN DESDE JAPÓN
2009-2010 (En millones de dólares)**

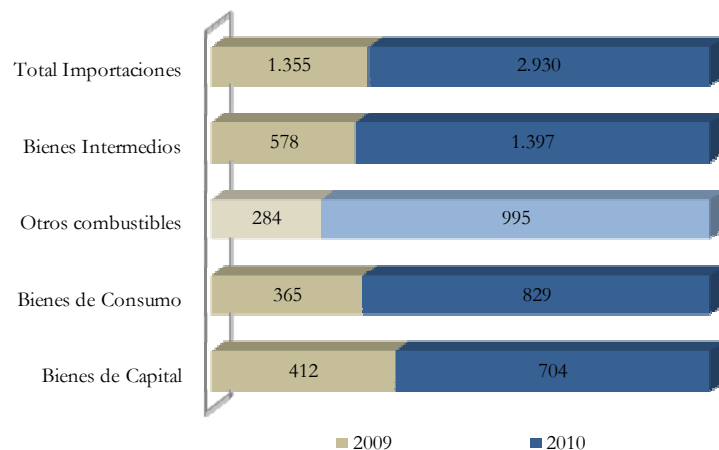

Fuente: Departamento de Estudios, DIRECON, sobre la base de declaraciones de ingreso

La importación de bienes de consumo y de capital sigue la tendencia alcista evidenciada en el primer semestre del año. Las compras de bienes de consumo totalizaron US\$ 829 millones en el año 2010, cifra que supera ampliamente los US\$ 365 millones importados el año anterior. En tanto, las compras de bienes de capital totalizaron US\$ 704 millones un 71% más que lo internado en el año 2009.

3.5 Corea del Sur

Cuadro 3-14

**COMERCIO EXTERIOR DE CHILE CON COREA DEL SUR
(En millones de US\$ y variación anual, %)**

	Enero - Diciembre		Variación
	2009	2010	anual
Total exportaciones (FOB)	3.032,3	3.960,1	30,6%
Total exportaciones cobre	2.287,9	3.016,2	31,8%
Total exportaciones celulosa*	201,9	257,4	27,5%
Total exportaciones sin cobre ni celulosa	543	687	26,5%
Fruta fresca	48,7	66,8	37,2%
Alimentos procesados sin salmón ni truchas	177,6	181,5	2,2%
Salmón y truchas	25,7	15,4	-40,1%
Vino	22,5	23,0	2,4%
Forestal y muebles de la madera	27,9	42,8	53,2%
Total importaciones (CIF)	2.164,5	3.372,9	55,8%
Bienes intermedios	1.135,7	1.832,6	61,4%
Petróleo	0,0	0,0	0,0%
Bienes de consumo	579,2	1.029,3	77,7%
Bienes de capital	449,6	511,0	13,7%
Saldo Balanza Comercial (FOB)	1.054,2	753,5	-28,5%

Fuente: Departamento de Estudios, DIRECON, sobre la base de declaraciones de salida con Informe de Variación de Valor (IVV) y declaraciones de ingreso y cifras del Banco Central de Chile.

* Incluye celulosa cruda y blanqueada

Gráfico 3-8

**INTERCAMBIO COMERCIAL CHILE-COREA DEL SUR
2004-2010 (millones de US\$)**

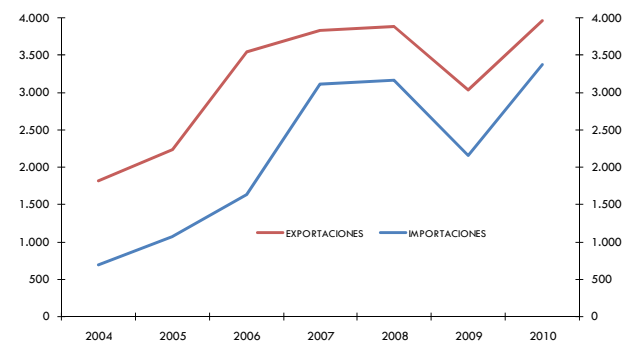

Fuente: Departamento de Estudios, DIRECON, sobre la base de declaraciones de salida con Informe de Variación de Valor (IVV) y declaraciones de ingreso.

La recuperación económica permitió un crecimiento de 30,6% en las exportaciones.

En el buen desempeño de la economía coreana, 6,1% de crecimiento anual del PIB el año 2010, destacó la expansión de la industria (14,6%), la inversión (24,5%) y el incremento del comercio exterior, especialmente de las importaciones que aumentaron 17%. Para Corea, Chile ocupó la posición 21 como país abastecedor ya que representó el 1% de sus compras en el exterior el año 2010 (según los datos de Trade Map).

Las exportaciones chilenas a Corea durante el año 2010 ascendieron a US\$ 3.960,1 millones, con una expansión anual de 30,6%. Es decir un crecimiento muy similar al total de las exportaciones chilenas. Corea se mantuvo en el quinto lugar como destino de las exportaciones chilenas, representando el 5,8% del total exportado al mundo.

La evolución del comportamiento de la relación bilateral está fuertemente condicionada por las variaciones del cobre. En efecto, las exportaciones de cobre totalizaron US\$ 3.016,2 millones (el 76,2% del total exportado) con un crecimiento anual de 31,8%, lo que implica que se retomó el crecimiento en las exportaciones de cobre a Corea luego de dos años de disminución.

El positivo comportamiento de los precios del cobre especialmente en el tercer y cuarto trimestre permitió un mayor incremento de los envíos en valor. Pero en términos de cantidades las exportaciones de cobre a Corea disminuyeron en 6,3%.

Los 25 principales productos exportados a Corea aumentaron 31,9% (y su participación subió al 96%), básicamente por el aumento de los precios de los principales productos exportados. Los envíos excluidos el cobre y la celulosa, también aumentaron (26,5%) debido al crecimiento de Corea. Destaca el incremento de los envíos de fruta fresca (37,2%) y los forestales y de madera (53,2%). Los productos específicos que aumentaron y los que disminuyeron pueden verse en el cuadro, donde se puede observar aquellas variedades de frutas y los tipos de madera más dinámicos¹⁴.

Las exportaciones de carnes porcinas que tuvieron un comportamiento inestable el 2010 por problemas sanitarios (disminuyeron 12,3%) tendrá una nueva oportunidad por los problemas de fiebre aftosa en Corea, pero enfrentarán un mercado más competitivo este año por la aplicación de rebajas arancelarias que están siendo aplicadas por las autoridades coreanas¹⁵.

¹⁴ En el caso de la frutas destaca la uva thompson y crimson, y en la madera el pino insignie.

¹⁵ El primer brote de fiebre aftosa fue detectado a fines de noviembre, el 24 de enero 2011 una cuarta parte de los cerdos del país habían sido sacrificados. Para estabilizar los precios y asegurar el abastecimiento, se aplicará (durante el primer semestre 2011) un contingente arancelario (el arancel de 25% se reducirá a cero para 60 mil toneladas que se importen).

Cuadro 3-15

**PRINCIPALES PRODUCTOS EXPORTADOS A COREA DEL SUR
2009-2010, (millones de US\$, participación y variación anual, %)**

SACH	Producto	participación en el total (%)				crecimiento anual 2009/2010
		2009	2010	2009	2010	
74031100	Cátodos y secciones de cátodos de cobre refinado.	1.571,9	1.874,7	51,8	47,3	19,3%
26030000	Minerales de cobre y sus concentrados.	565,0	832,6	18,6	21,0	47,4%
74020010	Cobre para el afino.	62,5	185,6	2,1	4,7	197,2%
47032910	Pasta química de madera semiblanqueada o blanqueada, de eucali	114,5	142,4	3,8	3,6	24,4%
74031900	Los demás cobses refinados, en bruto.	88,5	123,3	2,9	3,1	39,3%
47032100	Pasta química de madera semiblanqueadas o blanqueadas, de con	74,3	101,4	2,5	2,6	36,5%
2032920	Toño entreverado de panza (panceta).	69,4	63,8	2,3	1,6	-8,2%
26209920	Cenizas y residuos (excepto de siderurgia) que contengan princip:	32,9	57,4	1,1	1,4	74,3%
28369100	Carbonato de litio.	27,2	38,3	0,9	1,0	40,7%
44071012	Madera de pino insignie simplemente aserrada.	17,1	36,5	0,6	0,9	113,4%
26080000	Minerales de zinc y sus concentrados.	10,9	35,8	0,4	0,9	227,1%
26131010	Minerales de molibdeno tostados, concentrados.	26,0	35,4	0,9	0,9	36,2%
29051100	Metanol (alcohol metílico).	57,4	33,3	1,9	0,8	-42,0%
26139010	Minerales de molibdeno concentrados, sin tostar.	22,3	32,4	0,7	0,8	45,4%
26011210	Minerales de hierro y sus concentrados, «pellets», aglomerados.	14,5	24,4	0,5	0,6	67,9%
8061030	Uva, variedad red globe, fresca.	20,5	22,4	0,7	0,6	9,5%
47031100	Pasta química de madera cruda, de coníferas.	13,1	21,3	0,4	0,5	62,2%
74040090	Los demás desperdicios y desechos, de cobre.	0,0	21,3	0,0	0,5	-
8061010	Uva, variedad thompson seedless (sultanina), fresca.	9,7	20,9	0,3	0,5	114,8%
23012013	Harina de pescado con un contenido de proteínas superior al 68 %	20,1	20,9	0,7	0,5	4,0%
2032930	Las demás carnes de la especie porcina deshuesada.	22,2	19,5	0,7	0,5	-12,3%
28276020	Yoduro de potasio.	15,9	18,3	0,5	0,5	15,1%
8061050	Uva, variedad crimson seedless, fresca.	7,8	16,0	0,3	0,4	104,7%
20096910	Los demás jugos de uva, sin fermentar y sin adición de alcohol, u	5,5	11,6	0,2	0,3	110,0%
23012012	Harina de pescado con un contenido de proteínas superior o igu:	12,2	10,9	0,4	0,3	-10,8%
	Total Principales Productos	2.881,6	3.800,4	95,0	96,0	31,9%
	Otros Productos	150,7	159,7	5,0	4,0	6,0%
	Total Exportaciones	3.032,3	3.960,1	100,0	100,0	30,6%

(*): Corresponden a los 25 productos con mayor monto exportado durante el año 2010

Fuente: Departamento de Estudios, DIRECON (febrero 2011) sobre la base de declaraciones de salida con Informe de Variación de Valor (IVV)

Por otra parte, las importaciones desde Corea el 2010 sumaron US\$ 3.372,9 millones CIF, lo que implica un aumento de 55,8% el año 2010, crecimiento explicado fundamentalmente por el mayor dinamismo de la economía chilena. Así, las internaciones desde Corea llegaron al 6,4% de participación en el total importado, ya que las internaciones desde Corea aumentaron mucho más fuerte (20 puntos más) que el total de importaciones chilenas (36%). En este aumento, destaca el incremento de las internaciones de los Bienes Intermedios que sumaron US\$ 1.832 millones con un incremento de 61,4%, dado las mayores compras de combustibles (intermedios no petróleo) y de los Bienes de Consumo, que alcanzaron un total de 1.029,3 millones con una expansión de 77,7%.

Cuadro 3-16

**PRINCIPALES PRODUCTOS IMPORTADOS DESDE COREA DEL SUR
2009-2010, (millones de US\$, participación y variación anual, %)**

SACH	Producto	participación en el total (%)				crecimiento anual 2009/2010
		2009	2010	2009	2010	
27101940	Aceites combustibles destilados (gasoil, diesel oil).	652,0	1.134,8	30,1	33,6	74,1%
87032391	Automóviles de turismo, de cilindrada superior a 1500 cm3 pero	217,4	445,9	10,0	13,2	105,1%
87032291	Automóviles de turismo, de cilindrada superior a 1000 cm3 pero	150,6	247,7	7,0	7,3	64,5%
89012019	Los demás barcos sistemas, de tonelaje bruto superior a 3500 ton	0,0	207,7	0,0	6,2	-
27101930	Combustibles para motores a reacción.	0,0	94,3	0,0	2,8	-
87033291	Automóviles de turismo con motor de embolo (piston), de enc	29,6	89,5	1,4	2,7	202,6%
87042121	Camionetas con capacidad de carga útil superior a 500 kilos, pero	40,1	86,1	1,9	2,6	114,8%
87032191	Automóviles de turismo, de cilindrada inferior o igual a 1000 cm	19,3	57,3	0,9	1,7	197,4%
85171200	Teléfonos celulares (móviles) y los de otras redes.	60,3	51,9	2,8	1,5	-14,0%
28070000	Ácido sulfúrico; oleum.	32,6	44,2	1,5	1,3	35,7%
84021190	Las demás calderas acuotubulares con una producción de vapor s	204,7	39,8	9,5	1,2	-80,6%
72106100	Productos laminados de hierro o acero sin alcar, de anchura supe	7,2	36,5	0,3	1,1	406,4%
72107000	Productos laminados de hierro o acero sin alcar, de anchura supe	15,3	32,9	0,7	1,0	115,4%
39012000	Poliétileno de densidad superior o igual a 0,94, en forma primari	19,6	32,4	0,9	1,0	65,4%
39076000	Polí(terefalato de etileno), en forma primaria.	24,6	30,8	1,1	0,9	25,2%
87033390	Los demás vehículos con motor de embolo (piston), de encendic	10,3	28,4	0,5	0,8	175,9%
87021019	Los demás vehículos automóviles para transporte de diez o más	19,4	25,3	0,9	0,8	30,5%
84295210	Excavadoras, cuya superestructura pueda girar 360 grados.	4,1	25,0	0,2	0,7	503,3%
85071010	Acumuladores eléctricos, de plomo de los tipos utilizados para a	13,7	20,9	0,6	0,6	52,2%
87042111	Furgones con capacidad de carga útil superior a 500 kilos, pero in	10,2	19,3	0,5	0,6	88,5%
25231000	Cementos sin pulvenzar («clinker»).	19,9	17,9	0,9	0,5	-10,4%
87042271	Chasis cabinados de vehículos para el transporte de mercancías, α	7,3	15,8	0,3	0,5	116,7%
87033190	Los demás vehículos con motor de embolo (piston), de encendic	11,0	15,5	0,5	0,5	40,9%
40112000	Neumáticos nuevos de caucho de los tipos utilizados en autobus	11,9	14,0	0,5	0,4	17,8%
84283390	Los demás aparatos elevadores o transportadores, de acción conti	3,7	13,8	0,2	0,4	274,1%
	Total Principales Productos	1.584,7	2.827,6	73,2	83,8	78,4%
	Otros Productos	579,8	545,4	26,8	16,2	-5,9%
	Total Importaciones	2.164,5	3.372,9	100,0	100,0	55,8%

(*): Corresponden a los 25 productos con mayor monto importado durante el año 2010

Fuente: Departamento de Estudios, DIRECON (febrero 2011) sobre la base de declaraciones de ingreso

El valor de los 25 principales productos importados aumentó 78,4%, incrementando su participación en el total (a 83,8%). Destacan los aceites combustibles (74,1%), los automóviles y otros vehículos, al igual que algunos productos intermedios como láminas de acero, excavadoras y elevadores. Es interesante verificar la presencia coreana en el aumento en la importación de algunos bienes intermedios y de capital, en productos que eran impensados hace algunos años (incluso se internó un barco desde Corea).

Desde Corea el 2010 se importaron unos 1.900 productos diferentes. Es visible e la presencia coreana en automóviles ya que concentró el 33% del total de las compras de automóviles importados por Chile, tres veces más que valor importado desde Europa y 5 puntos más del importado desde Japón.

El resultado de la balanza comercial el 2010 fue positivo para Chile, con un superávit de US\$ 753,5 millones. Monto inferior al del año 2009 y al de los últimos siete años. Esto debido a que el saldo comercial con Corea presenta una tendencia descendente, interrumpida sólo el año 2009, cuando la baja en el consumo interno llevó a una fuerte contracción de las importaciones desde Corea (-32%).

3.6 India

India pasa a ser el 10º mercado de las exportaciones chilenas en 2010

El crecimiento de un 8,9% anual registrado en el PIB por India durante el tercer trimestre de 2010, es superior al del mismo trimestre del año anterior, que había crecido en un 8,6%¹⁶, debido principalmente a la demanda interna y de las exportaciones¹⁷.

Cuadro 3-17

INDIA: CRECIMIENTO DEL PRODUCTO INTERNO BRUTO TERCER TRIMESTRE 2010 Y PROYECCIONES PARA EL 2010 Y 2011

	Reciente	2010	2011
India	8.9q3	9,7	8,4
Asia reciente industrialización	-	7,7	4,5
Mundo		4,8	4,2

Fuente: Departamento de Estudios, DIRECON en base a Reserve Bank of India y FMI

Las previsiones del Banco de Reserva de la India de noviembre de 2010 señalan un crecimiento del PIB en un 8,5% para el año fiscal 2010/11 y las más recientes (octubre 2010-enero 2011) de agencias internacionales, académicas y empresariales sitúan el crecimiento del PIB entre un 8,3%-9,7% en 2010/11¹⁸, por encima de las estimaciones previas. El Banco Mundial¹⁹ para el año 2010 muestran a la India como una de las líderes en crecimiento internacional, con una expansión prevista de 9,2% para el año, más del doble del 3,9% mundial.

¹⁶ Central Statistical Office, Ministry of Statistics and Programme Implementation, Government of India (2010) "Press Note on Estimates of Gross Domestic Product for the Second Quarter July-September (2010-2011)", 30 November, 2010 en http://mospi.nic.in/Mospi_New/upload/PRESS_NOTE_Q2_2010-11.pdf

¹⁷ En Reserve Bank of India (2010) "Macroeconomic and Monetary Developments, Second Quarter Review 2010-11", Mumbai, November 1, 2010 en [http://www.rbi.org.in/scripts/AnnualPublications.aspx?head=Macroeconomic and Monetary Developments](http://www.rbi.org.in/scripts/AnnualPublications.aspx?head=Macroeconomic%20and%20Monetary%20Developments)

¹⁸ Reserve Bank of India (2010) "Macroeconomic and Monetary Developments. Second Quarter Review 2010-11", November 1, 2010 en <http://www.rbi.org.in/scripts/AnnualPublications.aspx?head=Macroeconomic%20and%20Monetary%20Developments>

¹⁹ World Bank(2011) "Global Economic Prospects", January 2011, Washington D.C, página 4

Para el 2011, el Banco Mundial estima un crecimiento de 8,5%, superando la media mundial de 3,3% estimada por la misma fuente.

Gráfico 3-9

INDIA: TASA DE CRECIMIENTO ANUAL DEL PIB TRIMESTRAL

(tercer trimestre 2007 a tercer trimestre 2010)

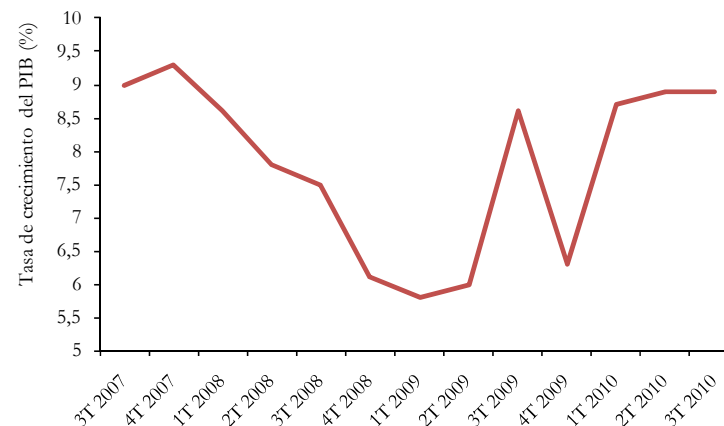

Fuente: Departamento de Estudios, DIRECON sobre la base de cifras del Ministry of Statistics and Programme Implementation (India).

Las exportaciones chilenas a India aumentaron en el 2010 en 72,7%, mayor al crecimiento de las exportaciones chilenas al mundo (de un 32,9%) en igual período. Este incremento responde principalmente a aumentos en el valor de las exportaciones de cobre, ya que un 91,6% de las exportaciones a la India están constituidas por este mineral en igual período. Las exportaciones de cobre a la India aumentaron en un 80,7%, frente a una global en que crecieron en 16,8% las exportaciones no cobre a ese mismo mercado en el mismo período.

Gráfico 3-10
INTERCAMBIO COMERCIAL CHILE-INDIA
2004-2010 (millones de US\$)

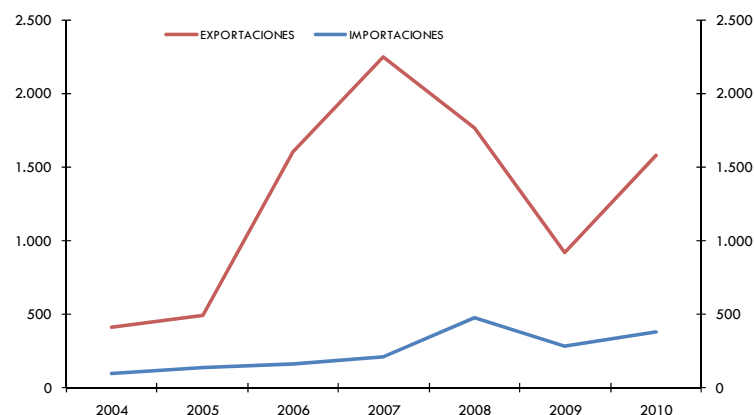

Fuente: Departamento de Estudios, DIRECON, sobre la base de declaraciones de salida con Informe de Variación de Valor (IVV) y declaraciones de ingreso.

Por otro lado, la participación de India en las exportaciones chilenas llegó a 2,3% en el año 2010, cifra superior al 1,8% del año anterior. Este monto supera las exportaciones de US \$ 100 millones mensuales y es el doble de la cifra de hace 4 años, llegando a ser el 10° destino de las exportaciones totales de Chile, subiendo desde el lugar 14° del año anterior. Chile exporta a la India más que a Argentina, Francia ó España y un poco menos que a Bélgica.

Cuadro 3-18
COMERCIO EXTERIOR DE CHILE CON INDIA
(En millones de US\$ y variación anual, %)

	Enero - Diciembre		Variación
	2009	2010	anual
Total exportaciones (FOB)	917,9	1.585,6	72,7%
Total exportaciones cobre	803,9	1.452,4	80,7%
Total exportaciones celulosa*	24,0	30,3	26,2%
Total exportaciones sin cobre ni celulosa	90	103	14,3%
Fruta fresca	6,7	14,6	117,2%
Alimentos procesados sin salmón ni truchas	1,6	1,7	6,5%
Salmón y truchas	0,0	0,0	0,0%
Vino	0,4	0,6	30,2%
Forestal y muebles de la madera	0,7	0,4	-36,8%
Total importaciones (CIF)	280,0	381,9	36,4%
Bienes intermedios	163,1	168,7	3,4%
Petróleo	0,0	0,0	0,0%
Bienes de consumo	99,6	164,1	64,8%
Bienes de capital	17,3	49,1	183,7%
Saldo Balanza Comercial (FOB)	823,6	1.240,4	50,6%

Fuente: Departamento de Estudios, DIRECON, sobre la base de declaraciones de salida con Informe de Variación de Valor (IVV) y declaraciones de ingreso y cifras del Banco Central de Chile.

* Incluye celulosa cruda y blanqueada

En el año 2010 el promedio de las exportaciones chilenas no cobre crecieron en un 17,0%, mientras que a India crecieron un 16,8%. Por ello, la participación de India en las exportaciones no cobre de Chile se mantuvo en un el año 2010 en un 0,44%, la misma que en 2009. En el sector agrícola, las exportaciones aumentaron principalmente las de frutas, que crecieron en un 117,2%.

Los 25 principales productos exportados a India constituyen, en el año 2010, un 99,5% de las exportaciones a ese mercado; siendo los 3 principales los minerales de cobre y sus concentrados (90,6%), yodo (1,8%) y pasta química de madera (coníferas, 1,2%), lo que señala la concentración de las exportaciones en cobre.

La perspectiva del mercado indio para las exportaciones chilenas está muy ligada al cobre, aspecto que se analiza en otra sección del presente Informe. Las tendencias de la construcción y de la industria manufacturera india, ligadas al consumo de cobre son a un mayor crecimiento en el 2011 (8,5% de acuerdo a las proyecciones del Banco Mundial), pero se observa claramente una recuperación del crecimiento, con expectativas al alza.

Las importaciones desde India aumentaron en un 36,4% en el año 2010, cifra similar al crecimiento promedio de las importaciones chilenas que crecieron en un 36,1%. La participación de las importaciones desde India se mantuvo en el

año 2010, llegando a 0,72% del total de las importaciones chilenas. El mismo al valor del año 2009, por debajo de la participación relativa de las exportaciones.

El aporte de India al superávit comercial de Chile en 2010 fue de 4,6% del total de los países con superávit, debido al mayor contenido exportador de India en relación al comercio exterior chileno con el resto del mundo. El superávit comercial chileno en el 2010 alcanzó a US \$ 15.122,6 millones, mientras que con India llegó a US \$ 1.240,4 millones²⁰.

Cuadro 3-19

**PRINCIPALES PRODUCTOS EXPORTADOS A INDIA
2009-2010, (millones de US\$, participación y variación anual, %)**

SACH	Producto	participación en el total (%)				crecimiento anual 2009/2010
		2009	2010	2009	2010	
26030000	Minerales de cobre y sus concentrados.	803,9	1.436,0	87,6	90,6	3,4%
28012000	Yodo.	31,4	29,1	3,4	1,8	-46,5%
47032100	Pasta química de madera semiblanqueada o blanqueada, de con	9,8	19,7	1,1	1,2	17,0%
74040019	Los demás desperdicios y desechos de cobre refinado.	0,3	18,3	0,0	1,2	3320,2%
74020010	Cobre para el afino.	0,0	16,5	0,0	1,0	0,0%
31042000	Cloruro de potasio.	20,9	12,4	2,3	0,8	-65,8%
47032910	Pasta química de madera semiblanqueada o blanqueada, de eucali	13,9	9,9	1,5	0,6	-58,5%
8081010	Manzana, variedad richard delicias, fresca.	1,8	7,2	0,2	0,5	130,8%
8081070	Manzana, variedad red chief, fresca.	2,1	4,1	0,2	0,3	15,9%
28252000	Oxido e hidróxido de litio.	1,9	4,0	0,2	0,3	23,9%
84304910	Las demás máquinas de sondeo o perforación, estacionarias.	0,0	3,3	0,0	0,2	0,0%
48010010	Papel prensa en bobinas.	7,6	2,9	0,8	0,2	-78,3%
8081030	Manzana, variedad red starking, fresca.	1,2	2,5	0,1	0,2	21,4%
28342110	Nitrato de potasio, con un contenido (nitrato de potasio) inferior	1,4	2,4	0,2	0,2	-2,5%
84304110	Las demás máquinas de sondeo o perforación, autopropulsadas.	1,5	2,4	0,2	0,1	-10,0%
29021900	Los demás hidrocarburos gaseosos, gaseosos o cido-terpenicos.	0,2	1,0	0,0	0,1	245,9%
23012012	Harina de pescado con un contenido de proteínas superior o igual	0,7	0,9	0,1	0,1	-23,4%
26131010	Minerales de molibdeno tostados, concentrados.	3,8	0,8	0,4	0,0	-88,2%
87059090	Los demás vehículos automóviles para usos especiales, excepto los	0,0	0,8	0,0	0,0	0,0%
8081090	Las demás manzanas frescas.	0,6	0,7	0,1	0,0	-32,8%
12099160	Semillas de coliflor.	0,3	0,7	0,0	0,0	23,8%
47031100	Pasta química de madera cruda, de coníferas.	0,4	0,6	0,0	0,0	-3,0%
8061030	Uva, variedad red globe, fresca.	0,3	0,6	0,0	0,0	-3,4%
12099190	Las demás semillas de hortalizas (incluye ají, betarraga, espinaca, z	0,3	0,5	0,0	0,0	15,1%
72027000	Ferromolibdeno.	0,3	0,5	0,0	0,0	2,3%
	Total Principales Productos	904,5	1.577,6	98,5	99,5	1,0%
	Otros Productos	13,4	8,0	1,5	0,5	-65,4%
	Total Exportaciones	917,9	1.585,6	100,0	100,0	72,7%

(*): Corresponden a los 25 productos con mayor monto exportado durante el año 2010

Fuente: Departamento de Estudios, DIRECON (febrero 2011) sobre la base de declaraciones de salida con Informe de Variación de Valor (IVV)

La expansión registrada en los envíos cupríferos hacia India responde tanto a incrementos en el volumen como a la mejora en los precios internacionales de los productos básicos.

El yodo se posiciona como el principal envío no cobre realizado a India, exportación que totaliza en el año 2010, US\$ 29,1 millones con una disminución de un 7,5%. De igual forma, dentro de las principales exportaciones no cobre destacan las manzanas, que alcanzaron a US \$ 11,3 millones con un crecimiento de 193% en el año 2010.

Las importaciones desde la India están constituidas por bienes intermedios en un 44,2%, pero sus internaciones se han reducido en el 2010, mientras que han aumentado las importaciones de bienes de capital, las que explican gran parte del dinamismo experimentado por la importación. En efecto, el monto importado de bienes de capital desde India creció un 184% en el año 2010, tras totalizar US\$ 49,1 millones.

Gráfico 3-11

**CHILE: IMPORTACIÓN POR TIPO DE BIEN DESDE INDIA
2009-2010 (En millones de dólares)**

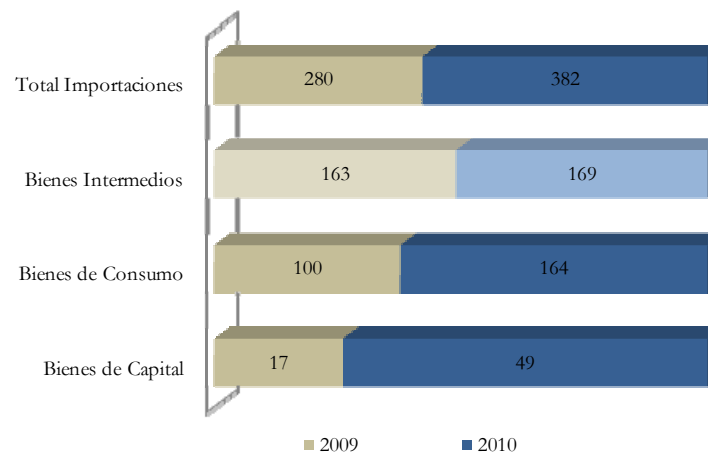

Fuente: Departamento de Estudios, DIRECON, sobre la base de declaraciones de ingreso

²⁰ El ranking de los países con superávit y déficit incluye a 56 socios comerciales clasificados por el Banco Central en su página web, con el saldo medido en términos fob. Ver sección sobre "Evolución del saldo de la balanza comercial" en este Informe

3.7 Comercio bilateral Chile-América Latina

América Latina se recuperó rápidamente de la crisis, gracias a la recuperación internacional, su fuerte demanda interna y a los mejores términos de intercambio. Se estima que debiese continuar el dinamismo con un mayor crecimiento del PIB estimado en 5,9% para el año en curso según el Fondo Monetario Internacional²¹ y un 4,3% para el año 2011.

En el año 2010, las exportaciones de bienes ascendieron US\$ 11.367 millones con un crecimiento anual de 28,4%, con mayores compras de las principales economías de la región. El dinamismo en el año corresponde a las mayores compras desde el área MERCOSUR con envíos por US\$ 5.550 millones y un crecimiento anual de 51,1%, explicado por el rápido crecimiento económico y demanda interna de Brasil y Argentina. Asimismo, se observan mayores exportaciones hacia la Comunidad Andina de Naciones (CAN), que se recuperan con un crecimiento anual de 18,6%, explicado por la expansión de Perú y Colombia. Por otro lado, también aumentan las compras desde México, con envíos chilenos que se expandieron un 25,9%, con montos por US\$ 1.869 millones. Este país mantiene su relevancia para el comercio chileno en la región, con un 18% de las exportaciones totales el año 2010.

Cuadro 3-20

EXPORTACIONES CHILENAS CON ACUERDOS HACIA AMÉRICA LATINA 2009-2010 (millones de dólares FOB y variación, %)

	Exportaciones totales			Exportaciones sin cobre		
	2009	2010	Tasa de crec. % 2010 / 2009	2009	2010	Tasa de crec. % 2010 / 2009
México	1.484,8	1.869,4	25,9%	1.129,3	1.301,4	15,2%
Centro América	359,7	362,8	0,9%	359,7	362,8	0,9%
Costa Rica	151,0	209,6	38,8%	151,0	209,6	38,8%
El Salvador	46,6	36,3	-22,1%	46,6	36,3	-22,1%
Guatemala	126,5	70,1	-44,6%	126,5	70,1	-44,6%
Honduras	25,6	33,5	30,9%	25,6	33,5	30,9%
Nicaragua	10,1	13,2	30,7%	10,1	13,2	30,7%
Comunidad Andina	2.527,1	2.997,5	18,6%	2.481,6	2.928,6	18,0%
Bolivia	289,9	310,9	7,2%	289,9	310,8	7,2%
Colombia	578,7	756,3	30,7%	553,1	710,9	28,5%
Ecuador	448,0	502,3	12,1%	448,0	502,3	12,1%
Perú	1.210,6	1.428,0	18,0%	1.190,7	1.404,5	18,0%
Mercosur	3.673,1	5.549,9	51,1%	2.241,0	3.035,1	35,4%
Argentina	843,4	1.104,0	30,9%	787,3	1.028,9	30,7%
Brasil	2.598,8	4.192,9	61,3%	1.222,7	1.755,3	43,6%
Paraguay	93,1	121,7	30,7%	93,1	119,6	28,5%
Uruguay	137,9	131,4	-4,7%	137,9	131,4	-4,7%
Venezuela	769,4	545,6	-29,1%	738,8	496,8	-32,8%
Cuba	38,6	41,4	7,3%	38,6	41,4	7,3%
Exportaciones a América Latina	8.852,7	11.366,6	28,4%	6.989,0	8.166,1	16,8%
Total Exportaciones de Chile	51.511,1	68.432,7	32,9%	25.703,4	30.080,5	17,0%

Fuente: Departamento de Estudios, DIRECON, sobre la base de declaraciones de salida con Informe de Variación de Valor (VV)

Por composición, destacan las exportaciones no cobre por US\$ 8.166 millones, con un crecimiento anual de 16,8% en dicho período. Estos envíos representaron un 72% del total de envíos a la región, tasa muy superior a la participación no cobre hacia el mundo.

²¹ Según la Comisión Económica para América Latina y el Caribe, (CEPAL) se estima un crecimiento del PIB de 6,0% para el año 2010 y un 4,2% para el año 2011.

Gráfico 3-12
COMPOSICIÓN DE EXPORTACIONES CHILENAS HACIA AMÉRICA LATINA Y AL MUNDO, 2010 (%)

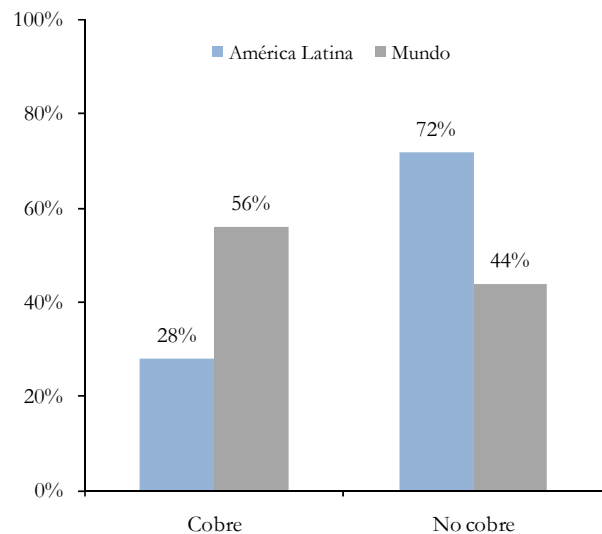

Fuente: Departamento de Estudios, DIRECON, sobre la base de declaraciones de salida con Informe de Variación de Valor (VV)

Por destinos, lideran las exportaciones no cobre hacia MERCOSUR destacando Brasil, Argentina, seguido de la Comunidad Andina con Perú y Colombia. Según su participación en el año 2010, el principal destino de las exportaciones no cobre fue México con envíos por US\$ 1.301 millones y un alza anual de 15,2%. Cabe señalar los menores envíos no cobre a Venezuela, que experimentan una contracción anual de 32,8%.

Las exportaciones de cobre hacia América Latina ascendieron US\$ 3.200 millones, con una expansión anual de 71,7%, obedeciendo al incremento en el precio del cobre, así como también a los volúmenes enviados, en línea con la recuperación de los mercados durante el año. El mayor dinamismo se observa desde el área MERCOSUR con US\$ 2.514 millones, mayoritariamente con las compras desde Brasil. De los restantes bloques, los montos enviados de cobre hacia la Comunidad Andina son bajos y se concentran en Colombia y Perú. Por su parte, no se registran envíos hacia Centroamérica. Finalmente, México, representó un 18% de los envíos de cobre a la región en el año 2010.

Por otro lado, el mayor crecimiento económico chileno desde mediados del año ha incidido en la demanda de importaciones desde América Latina. Las compras

chilenas desde la región totalizaron US\$ 16.167 millones, con un incremento anual de 29%, inferior al dinamismo de los envíos al mundo en igual período. Estas compras representaron el 30,5% de las importaciones globales.

Dentro de la región destaca MERCOSUR con US\$ 10.052 millones, siendo el principal proveedor chileno aportando un 63% de las compras desde América Latina. Entre éstas destacan las importaciones desde Argentina y Brasil. En ambos mercados las compras crecen, con más dinamismo desde Brasil. Además, Paraguay asoma como un proveedor importante de Chile.

También se evidencia una recuperación en las importaciones desde la Comunidad Andina, concentrando US\$ 3.753 millones y una expansión anual de 22,2%, destacando Perú y Colombia. Asimismo, México fue el tercer proveedor con una importante expansión de 72% y compras por US\$ 2.037 millones.

Cuadro 3-21
IMPORTACIONES CHILENAS DESDE AMÉRICA LATINA CON ACUERDOS
2009-2010 (en millones de dólares CIF y porcentajes)

	Importaciones totales			Importaciones sin petróleo ni gas natural		
	2009	2010	Tasa crec. % 2010 / 2009	2009	2010	Tasa crec. % 2010 / 2009
México	1.184,2	2.037,4	72,0%	1.184,2	2.037,4	72,0%
Centro América	141,2	154,8	9,6%	141,2	154,8	9,6%
Costa Rica	17,4	27,2	56,3%	17,4	27,2	56,3%
El Salvador	8,0	11,9	48,8%	8,0	11,9	48,8%
Guatemala	107,2	103,4	-3,5%	107,2	103,4	-3,5%
Honduras	2,3	4,3	87,0%	2,3	4,3	87,0%
Nicaragua	6,3	8,0	27,0%	6,3	8,0	27,0%
Comunidad Andina	3.072,7	3.753,4	22,2%	1.498,6	2.336,3	55,9%
Bolivia	79,0	91,6	15,9%	78,9	91,6	16,1%
Colombia	1.364,0	1.533,3	12,4%	683,0	818,3	19,8%
Ecuador	937,5	797,7	-14,9%	190,7	214,8	12,6%
Perú	692,1	1.330,8	92,3%	546,0	1.211,5	121,9%
Mercosur	7.985,0	10.052,3	25,9%	5.862,9	7.513,3	28,1%
Argentina	4.613,7	4.671,0	1,2%	3.060,1	3.487,8	14,0%
Brasil	2.856,7	4.632,2	62,2%	2.288,3	3.276,5	43,2%
Paraguay	419,9	612,8	45,9%	419,9	612,8	45,9%
Uruguay	94,7	136,2	43,8%	94,7	136,2	43,8%
Venezuela	146,0	163,8	12,1%	146,0	163,8	12,1%
Cuba	4,8	6,0	25,0%	4,8	6,0	25,0%
Importaciones desde América Latina	12.533,9	16.167,7	29,0%	8.837,7	12.211,6	38,2%
Total Importaciones de Chile	38.879,8	52.931,1	36,1%	34.136,2	47.385,4	38,8%

Fuente: Departamento de Estudios, DIRECON, sobre la base de declaraciones de ingreso.

América Latina constituye una fuente de energía relevante para Chile. En efecto, un 71,3% de las importaciones totales de gas y petróleo provino de la región con importaciones por US\$ 3.956 millones el año 2010, con una expansión anual de 7,0%. Cabe destacar que las compras fueron lideradas por el MERCOSUR con US\$ 2.538 millones, con expansión anual de 19,6%. En este período se reducen las compras desde Argentina y se incrementan desde Brasil. A su vez, desde la Comunidad Andina se importaron US\$ 1.417 millones en recursos energéticos, pero experimentando una contracción anual de 10,0%. Las compras crecieron desde Colombia, y menores compras desde Perú y Ecuador.

Cuadro 3-22

**IMPORTACIONES CHILENAS DE PETRÓLEO Y GAS NATURAL
DESDE AMÉRICA LATINA
2009/2010 (en millones de dólares CIF y porcentajes)**

	2009		2010		Tasa crec. % 2010 / 2009	Participación (%)	
	2009	2010	2009	2010		2009	2010
Comunidad Andina	1.574,1	1.417,2			-10,0%	33,2%	25,6%
Bolivia	0,2	0,0			-100,0%	0,0%	0,0%
Colombia	680,9	715,0			5,0%	14,4%	12,9%
Ecuador	746,9	582,9			-22,0%	15,7%	10,5%
Perú	146,1	119,3			-18,4%	3,1%	2,2%
MERCOSUR	2.122,1	2.538,9			19,6%	44,7%	45,8%
Argentina	1.553,7	1183,3			-23,8%	32,8%	21,3%
Brasil	568,4	1355,7			138,5%	12,0%	24,4%
Importaciones América Latina	3.696,1	3.956,1			7,0%	77,9%	71,3%
Total Importaciones de Chile	4.743,6	5.545,7			16,9%	100,0%	100,0%

Fuente: Departamento de Estudios, DIRECON, sobre la base de declaraciones de ingreso.

El saldo de la balanza comercial chilena con América Latina durante el período en cuestión fue deficitario por US\$ 4.800 millones. De esta manera, el déficit creció a tasa anualizada de 30,4% en ese período. Esto a diferencia del superávit que presenta Chile respecto del mundo. En la mayoría de los bloques existe déficit, salvo Centroamérica. El mayor déficit observado se da en MERCOSUR, (US\$ 4.502 millones) debido principalmente al déficit de US\$ 3.567 millones con Argentina. Durante este año Chile presenta un déficit de US\$ 167 millones con México.

3.7.1 Argentina

Luego de que la crisis internacional afectara fuertemente sus principales sectores productivos, la economía argentina retorna a los niveles de crecimiento que evidenciaba hacia mediados de 2008, registrando en el tercer trimestre de 2010 una expansión en su producto de un 8,6%.

Cuadro 3-23

**ARGENTINA Y AMERICA LATINA: CRECIMIENTO DEL PRODUCTO
INTERNO BRUTO TERCER TRIMESTRE DE 2010 Y PROYECCIONES
PARA 2010**

	Reciente	2010	2011
Argentina	8,6 q3	7,5	4
América Latina	-	5,9	4,3

Fuente: Banco Central de la Rep. Argentina y Fondo Monetario Internacional

El crecimiento del consumo privado y la mejora de la inversión han dinamizado las compras externas del país trasandino. Las importaciones de Argentina exhibieron una mejora anual de 46% tras totalizar US\$ 56.443 millones en 2010. Tal tendencia se evidencia también en el incremento de las exportaciones de Chile hacia dicho destino, que en igual periodo se expandieron un 31% anual totalizando US\$ 1.104 millones.

Por su parte y pese al crecimiento de un 36% que las importaciones de Chile experimentaron durante el 2010, el monto importado desde Argentina supera sólo en un 1% los niveles de 2009, tras totalizar US\$ 4.671 millones. Pese a ello, Argentina continúa siendo a nivel individual el tercer principal proveedor de Chile tras abastecer el 9% de sus compras externas, siendo superado sólo por Estados Unidos y China.

En consecuencia, y dado el importante aumento en los montos exportados hacia Argentina, la balanza comercial bilateral disminuyó su déficit en torno al 6% totalizando en 2010 US\$ 3.345 millones. Al descontar el cobre y el petróleo del cálculo, el déficit de la balanza comercial disminuye considerablemente situándose en torno a los US\$ 2.500 millones, reflejando con ello la importancia que el petróleo tiene en las compras realizadas por Chile desde el país trasandino.

Gráfico 3-13
INTERCAMBIO COMERCIAL CHILE-ARGENTINA
2004-2010 (millones de US\$)

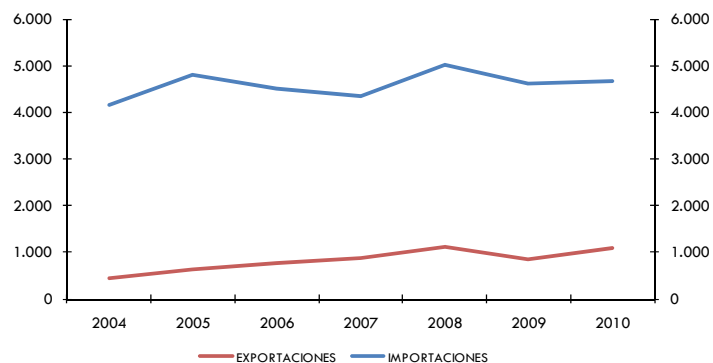

Fuente: Departamento de Estudios, DIRECON, sobre la base de declaraciones de salida con Informe de Variación de Valor (IVV) y declaraciones de ingreso.

Cuadro 3-24
COMERCIO EXTERIOR DE CHILE Y ARGENTINA
2009 – 2010 (millones de US\$ y variación anual, %)

	Enero - Diciembre 2009	Enero - Diciembre 2010	Variación anual
Total exportaciones (FOB)	843,4	1.104,0	30,9%
Total exportaciones cobre	56,1	75,1	34,0%
Total exportaciones celulosa*	27,6	29,4	6,4%
Total exportaciones sin cobre ni celulosa	760	999	31,6%
Fruta fresca	19,0	34,0	79,0%
Alimentos procesados sin salmón ni truchas	60,7	77,1	27,1%
Salmón y truchas	19,7	27,9	41,7%
Vino	4,8	16,6	247,1%
Forestal y muebles de la madera	22,7	40,3	77,2%
Total importaciones (CIF)	4.613,7	4.671,0	1,2%
Bienes intermedios	3.325,4	3.188,4	-4,1%
Petróleo	1.056,3	993,3	-6,0%
Bienes de consumo	1.182,3	1.325,1	12,1%
Bienes de capital	106,1	157,5	48,5%
Saldo Balanza Comercial (FOB)	- 3.550,8	- 3.345,5	-5,8%

Fuente: Departamento de Estudios, DIRECON, sobre la base de declaraciones de salida con Informe de Variación de Valor (IVV) y declaraciones de ingreso y cifras del Banco Central de Chile.

* Incluye celulosa cruda y blanqueada

Destaca la variedad de productos exportados hacia Argentina, particularmente si se considera que más del 90% del monto exportado al país trasandino corresponde a envíos no cobre ni celulosa. En 2010 Chile exportó hacia Argentina un total de 2.100 mercancías, concentrando las veinticinco principales sólo un 36% del valor total exportado al país trasandino en el periodo.

Los cátodos de cobre refinado lideran a nivel de producto las exportaciones en 2010, alcanzando una participación de un 6% y embarques por US\$ 68 millones. Le siguen en estos términos las cajas de cambio y los artículos para la molienda de minerales, con montos exportados por US\$ 34 millones y US\$ 29 millones, respectivamente. No obstante, los artículos para la molienda de minerales exportados en 2010 no alcanzan a superar los niveles de 2009 y retroceden un 5% anual.

Cuadro 3-25
PRINCIPALES PRODUCTOS EXPORTADOS A ARGENTINA
2009-2010, (millones de US\$, participación y variación anual, %)

Lugar	SACH	Producto	Enero - Diciembre		Participación en el total (porcentaje)		Crecimiento anual enero-diciembre 2009/2010
			2009	2010	2009	2010	
1	74031100	Cátodos y secciones de cátodos de cobre refinado.	50,4	68,2	6,0	6,2	35%
2	87084030	Cajas de cambio y sus partes para vehículos	20,1	33,8	2,4	3,1	68%
3	73261110	Bolas y artículos similares para molienda de minerales	30,4	29,0	3,6	2,6	-5%
4	3021221	Salmones del atlántico y salmones del danubio enteros.	13,6	20,3	1,6	1,8	49%
5	48010010	Papel prensa en bobinas.	17,7	19,0	2,1	1,7	7%
6	48109210	Cartulinas.	13,6	17,5	1,6	1,6	29%
7	47032910	Pasta química de madera semblanqueada o blanqueada, de eucalipto.	15,4	17,4	1,8	1,6	13%
8	94060090	Las demás construcciones prefabricadas.	0,2	17,1	0,0	1,6	7078%
9	48051900	Los demás papeles para acanalar, , excepto semiquímico y papel paja.	3,2	16,0	0,4	1,4	405%
10	22042991	Los demás mostos de uva, tintos	4,3	15,8	0,5	1,4	271%
11	74081110	Alambres de cobre refinado	8,7	12,3	1,0	1,1	42%
12	47032100	Pasta química de madera semblanqueadas o blanqueadas, de coníferas.	12,0	11,8	1,4	1,1	-2%
13	31023000	Nitrato de amonio, incluso en disolución acuosa.	1,2	11,3	0,1	1,0	811%
14	70109020	Botellas para bebidas inferior o igual a 1 l.	12,1	10,8	1,4	1,0	-11%
15	85021390	Los demás grupos electrogenos con motor de embolo	2,5	10,6	0,3	1,0	333%
16	40111000	Neumáticos nuevos de caucho	5,6	10,2	0,7	0,9	81%
17	8044010	Palta, variedad hass, fresca o seca.	3,3	10,0	0,4	0,9	201%
18	20029012	Purés y jugos de tomates	5,3	9,9	0,6	0,9	87%
19	39011010	Poliétileno de densidad inferior a 0,94, de alta presión (convencional),	7,1	9,7	0,8	0,9	37%
20	28342110	Nitrato de potasio.	7,4	9,5	0,9	0,9	29%
21	2032930	Las demás carnes de la especie porcina deshuesada.	1,6	9,5	0,2	0,9	484%
22	48052500	«stetliners» (de fichas recicladas), de peso superior a 150 g/m²	6,7	9,2	0,8	0,8	38%
23	76020000	Desperdicios y desechos de aluminio.	4,2	8,5	0,5	0,8	102%
24	39201010	Las demás placas, láminas, hojas y tiras, de plástico no celular	5,5	7,3	0,7	0,7	33%
25	84295110	Cargadores frontales.	2,9	7,3	0,3	0,7	155%
Total Principales Productos			255	402	30	36	58%
Otros Productos			588	702	70	64	19%
Total Exportaciones			843	1.104	100	100	31%

(*): Corresponden a los 25 productos con mayor monto exportado durante el año 2010

Fuente: Departamento de Estudios, DIRECON (febrero 2011) sobre la base de declaraciones de salida con Informe de Variación de Valor (IVV)

Los salmones, los mostos de uva, la palta y el puré de tomate al igual que los productos derivados del sector forestal y la carne porcina se encuentran dentro de las principales exportaciones realizadas a dicho socio comercial, exhibiendo un

importante crecimiento en relación a los niveles de hace un año. Destaca particularmente el dinamismo en los montos exportados de los demás mostos de uva, la palta y la carne porcina con incrementos que en todos los casos superan el 200%.

A nivel sectorial, las exportaciones industriales concentraron un 77% del monto exportado en 2010 con totales por US\$ 854 millones, un 36% por sobre el desempeño de hace un año y superando su nivel histórico. Dentro del sector, la industria metalmecánica (US\$ 218 millones) y la química (US\$ 203 millones) explican en su conjunto en torno al 50% de tales exportaciones. Le sigue la industria alimentaria que envió en el periodo US\$ 132 millones, un 15% del total exportado por dicho sector.

Por su parte, la compra de bienes intermedios que explica en torno al 68% del monto total internado desde Argentina, retrocedió un 4% anual producto de la baja en los montos internados de petróleo y de otros combustibles y lubricantes. El petróleo proveniente desde Argentina experimentó una caída anual de un 6% tras totalizar US\$ 993 millones. Las internaciones de otros combustibles y lubricantes, en tanto, presentaron una baja aún mayor totalizando US\$ 247 millones lo que le significó retroceder un 56% anual en relación a los montos internados en 2009.

El menor monto importado de petróleo responde a la caída de un 25% que el volumen internado desde Argentina experimentó durante el año. En efecto, en 2010 Chile importó 1.895 mil toneladas de petróleo desde el país trasandino, cifra que contrasta con las 2.539 toneladas compradas el año previo.

Gráfico 3-14
VOLUMEN IMPORTADO DE PETROLEO DESDE ARGENTINA
(miles de toneladas)

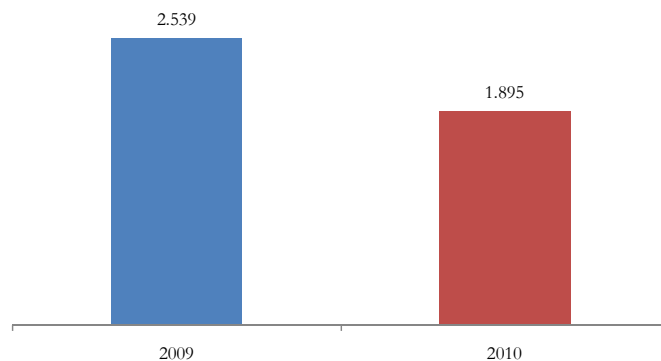

Fuente: Departamento de Estudios, DIRECON, sobre la base de declaraciones de ingreso.

Por producto, son las preparaciones de alimentos para animales en su variedad las demás, la principal internación no petrolera realizada desde Argentina, mercancía internada por US\$ 157 millones y que supera en un 16% lo comprado en 2009. De igual forma, dentro de los principales productos importados se observan internaciones de carnes de bovinos, maíz, alimentos para perro, azúcar y arroz.

Cuadro 3-26

PRINCIPALES PRODUCTOS IMPORTADOS DESDE ARGENTINA
2009-2010, (millones de US\$, participación y variación anual, %)

Lugar	SACH	Producto	Enero - Diciembre		Participación en el total (porcentaje)		Crecimiento anual enero-diciembre
			2009	2010	2009	2010	
1	27090010	Aceites crudos de petróleo con grados api inferior a 25.	824,1	903,2	17,9	19,3	10%
2	27111200	Propano licuado.	97,9	243,2	2,1	5,2	148%
3	27112100	Gas natural en estado gaseoso.	497,3	189,9	10,8	4,1	-62%
4	15179020	Mezclas de aceites vegetales, refinados.	135,9	157,2	2,9	3,4	16%
5	23099090	Las demás preparaciones para la alimentación de los animales.	129,7	150,0	2,8	3,2	16%
6	27111300	Butanos licuado.	68,8	115,4	1,5	2,5	68%
7	10070090	Los demás sorgo de grano	79,7	108,1	1,7	2,3	36%
8	15179010	Mezclas de aceites vegetales, en bruto.	70,3	98,2	1,5	2,1	40%
9	27090020	Aceites crudos de petróleo con grados api superior o igual a 25.	232,2	90,2	5,0	1,9	-61%
10	20130000	Carne de bovinos deshuesada fresca o refrigerada.	148,1	86,1	3,2	1,8	-42%
11	10059000	Los demás maíz.	80,4	75,7	1,7	1,6	-6%
12	76129000	Los demás depósitos, barriles, tambores, bidones	61,4	66,8	1,3	1,4	9%
13	17019910	Azúcar de caña refinada, en estado sólido.	95,0	58,1	2,1	1,2	-39%
14	23091019	Los demás alimentos para perros o gatos en bolsa o sacos.	47,7	56,8	1,0	1,2	19%
15	48184020	Pañales para bebés.	41,3	46,3	0,9	1,0	12%
16	34022020	Preparaciones de lavar y de limpieza, a base de jabón u otros agentes	39,5	45,0	0,9	1,0	14%
17	11042300	Granos de maíz, mondados, perlados, troceados o quebrantados.	16,7	38,7	0,4	0,8	131%
18	87084030	Cajas de cambio y sus partes para vehículos de la partida 87.03.	27,5	36,9	0,6	0,8	34%
19	27111900	Los demás gas de petróleo y demás hidrocarburos.	135,2	33,4	2,9	0,7	-75%
20	27160000	Energía eléctrica (partida discrecional).	66,6	32,8	1,4	0,7	-51%
21	10063020	Arroz semblanqueado o blanqueado	38,0	32,0	0,8	0,7	-16%
22	25221000	Cal viva.	30,0	31,4	0,6	0,7	5%
23	33072000	Desodorantes corporales y antitranspirantes.	24,6	29,1	0,5	0,6	18%
24	69089013	Baldosas de gres	13,5	28,9	0,3	0,6	114%
25	29025000	Estireno.	13,2	28,2	0,3	0,6	114%
Total Principales Productos			3.015	2.782	65,3	59,6	-8%
Otros Productos			1.599	1.889	34,7	40,4	18%
Total Importaciones			4.614	4.671	100	100	1%

(*): Corresponden a los 25 productos con mayor monto importado durante el año 2010

Fuente: Departamento de Estudios, DIRECON (febrero 2011) sobre la base de declaraciones de ingreso

3.7.2 Brasil

Brasil, una de las primeras economías en retornar a su senda de crecimiento luego de la crisis económica global, continuó consolidando la recuperación la segunda parte de 2010, alcanzando una expansión anual de 6,7% en el Producto Interno Bruto durante el tercer trimestre del año. Mientras tanto, en el acumulado anual se evidencia una tasa de crecimiento de un 7,5%, similar a las estimaciones del FMI.

Cuadro 3-27

BRASIL Y AMERICA LATINA: CRECIMIENTO DEL PRODUCTO INTERNO BRUTO TERCER TRIMESTRE DE 2010 Y PROYECCIONES PARA EL AÑO Y 2011.

	Reciente	2010	2011
Brasil	6,7 q3	7,5	4,5
América Latina	-	5,9	4,3

Fuente: Banco Central de Brasil y Fondo Monetario Internacional

La dinámica del consumo privado y de la inversión se tradujo en la expansión de las compras externas de Brasil, alcanzando en 2010 sus máximos niveles históricos luego de que en 2009 producto de la crisis internacional su comercio externo se viera fuertemente afectado.

Las exportaciones de Brasil registraron envíos por US\$ 201.915 millones un 32% por sobre los niveles de hace un año, en tanto, sus importaciones exhibieron un crecimiento anual de un 42% totalizando US\$ 181.644 millones. En esta tendencia, Chile ha logrado posicionarse como uno de sus principales socios comerciales, siendo el octavo mercado de destino de las exportaciones de Brasil y el undécimo proveedor de sus importaciones.

Destaca particularmente la importancia relativa que el mercado chileno adquirió como receptor de las exportaciones de Brasil, tras pasar de ser el decimo séptimo destino en 2009 a ser el octavo en 2010. Tal desempeño responde al crecimiento de un 62% en el monto importado por Chile desde dicho socio comercial, tras internar US\$ 4.632 millones.

De igual forma, las exportaciones hacia Brasil se muestran bastante dinámicas creciendo en 2010 un 61%, tras totalizar US\$ 4.193 millones, resultado que desde el punto de vista de Chile, posiciona a Brasil como el principal destino de las exportaciones chilenas hacia América Latina y el cuarto a nivel mundial, superando en el periodo a Corea.

No obstante y, pese al importante incremento de las ventas externas, el saldo de la balanza comercial se muestra deficitario en US\$ 199 millones, siendo el más

bajo obtenido en la relación comercial bilateral luego del leve superávit alcanzado en 2009 producto de la fuerte contracción que presentarían las importaciones provenientes desde dicho mercado, particularmente las de petróleo, como consecuencia de la crisis global.

Cuadro 3-28

**COMERCIO EXTERIOR DE CHILE Y BRASIL
2009 -2010 (millones de US\$ y variación anual, %)**

	Enero - Diciembre 2009	2010	Variación anual
Total exportaciones (FOB)	2.598,8	4.192,9	61,3%
Total exportaciones cobre	1.376,0	2.437,6	77,1%
Total exportaciones celulosa*	11,5	18,8	62,7%
Total exportaciones sin cobre ni celulosa	1.211	1.737	43,4%
Fruta fresca	70,9	117,3	65,4%
Alimentos procesados sin salmón ni truchas	79,7	116,2	45,9%
Salmón y truchas	188,6	246,9	30,9%
Vino	62,7	71,0	13,2%
Forestal y muebles de la madera	1,7	0,7	-60,6%
Total importaciones (CIF)	2.856,7	4.632,2	62,2%
Bienes intermedios	1.798,7	2.868,2	59,5%
Petróleo	568,4	1.355,7	138,5%
Bienes de consumo	647,2	1.005,7	55,4%
Bienes de capital	410,9	758,3	84,6%
Saldo Balanza Comercial (FOB)	36,9	- 198,8	-638,8%

Fuente: Departamento de Estudios, DIRECON, sobre la base de declaraciones de salida con Informe de Variación de Valor (IVV) y declaraciones de ingreso y cifras del Banco Central de Chile.

* Incluye celulosa cruda y blanqueada

Gráfico 3-15
INTERCAMBIO COMERCIAL CHILE-BRASIL
2004-2010 (millones de US\$)

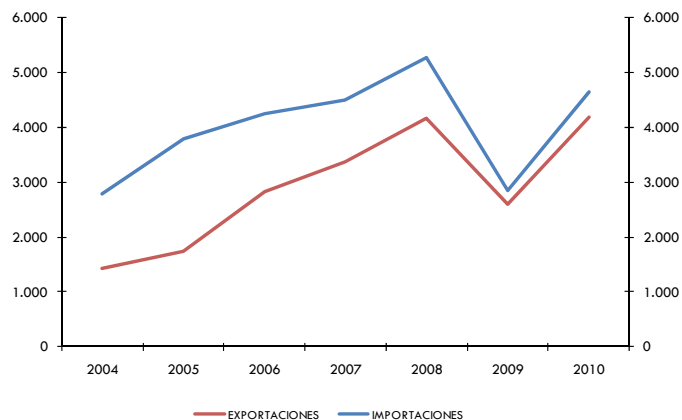

Fuente: Departamento de Estudios, DIRECON, sobre la base de declaraciones de salida con Informe de Variación de Valor (IVV) y declaraciones de ingreso.

Al descontar el cobre, el petróleo y gas natural en el cálculo de la balanza comercial, el saldo deficitario se incrementa superando los US\$ 1.500 millones. Lo que refleja la importancia que dentro del comercio bilateral tienen los envíos de cobre. En efecto, las exportaciones cupríferas representan un 58% del valor exportado, totalizando en 2010 US\$ 2.438 millones y superando en un 77% los niveles registrados en el ejercicio del año 2009.

El crecimiento de los embarques de cobre responde tanto a la mejora de los precios internacionales del commodity, como al importante dinamismo que experimentó el volumen exportado al mercado brasileño, tras incrementarse durante 2010 en 70.000 toneladas.

Gráfico 3-16
CHILE: VOLUMEN EXPORTADO DE COBRE HACIA BRASIL
2009-2010 (miles de toneladas)

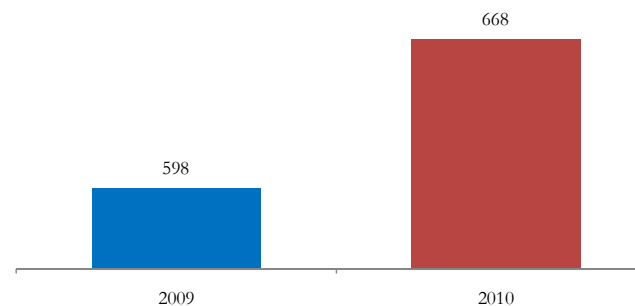

Fuente: Departamento de Estudios, DIRECON, sobre la base de cifras del Banco Central de Chile.

Las exportaciones no cobre hacia Brasil también se muestran bastantes dinámicas con totales por US\$ 1.755 millones, un 44% más que lo registrado en 2009. Desempeño bastante notable si se considera que Brasil es el cuarto destino individual de las exportaciones no cobre de Chile.

Los veinticinco principales productos exportados a Brasil dan cuenta de la importancia que los envíos de vinos, salmón, truchas, nueces y papel, entre otros, tienen dentro de la canasta exportadora no cobre dirigida a Brasil.

El salmón, en su variedad del Atlántico y Danubio entero, se posiciona como el principal envío no cobre realizado a Brasil, exportación no tradicional de Chile que totalizó en 2010 envíos por US\$ 165 millones con un crecimiento anual de un 36%. Asimismo, dentro de las principales exportaciones no cobre destaca la exportación de truchas frescas que incrementó sus envíos anuales durante 2010 en más de nueve veces.

Cuadro 3-29

**PRINCIPALES PRODUCTOS EXPORTADOS A BRASIL
2009-2010, (millones de US\$, participación y variación anual, %)**

Lugar	SACH	Producto	Enero - Diciembre		Participación en el total (porcentaje)		Crecimiento anual enero-diciembre
			2009	2010	2009	2010	
1	74031100	Cátodos y secciones de cátodos de cobre refinado.	806,5	1.525,7	31,0	36,4	89%
2	26030000	Minerales de cobre y sus concentrados.	540,4	906,7	20,8	21,6	68%
3	74081110	Alambres de cobre refinado	107,5	218,7	4,1	5,2	104%
4	3021221	Salmones del atlántico y salmones del danubio enteros.	120,9	164,8	4,7	3,9	36%
5	29051100	Metanol (alcohol metílico).	78,0	126,2	3,0	3,0	62%
6	87084030	Cajas de cambio y sus partes para vehículos	42,0	67,5	1,6	1,6	61%
7	26131010	Minerales de molibdeno tostados, concentrados.	32,7	56,4	1,3	1,3	73%
8	72027000	Ferromolibdeno.	23,4	53,6	0,9	1,3	129%
9	73261110	Bolas y artículos similares para molienda de minerales	25,6	46,8	1,0	1,1	82%
10	31059010	Nitrato sodico potásico (salitre).	56,3	45,6	2,2	1,1	-19%
11	31042000	Cloruro de potasio.	42,5	39,1	1,6	0,9	-8%
12	40111000	Neumáticos nuevos de caucho	27,0	34,1	1,0	0,8	26%
13	22042127	Mezclas de vinos tintos, con denominación de origen, embotellado	25,0	29,7	1,0	0,7	19%
14	71069110	Plata en bruto, sin alcar.	26,4	28,5	1,0	0,7	8%
15	28012000	Yodo.	22,7	26,5	0,9	0,6	17%
16	74072190	Las demás barras y perfiles, de aleaciones de cobre	13,7	26,3	0,5	0,6	92%
17	48109210	Cartulinas.	17,9	24,0	0,7	0,6	34%
18	8023290	Las demás nueces de nogal, frescas o secas.	10,7	21,1	0,4	0,5	98%
19	74111000	Tubos de cobre refinado.	10,9	17,9	0,4	0,4	65%
20	20029012	Purés y jugos de tomates	7,5	17,1	0,3	0,4	127%
21	3021110	Truchas enteras, frescas, refrigeradas	1,7	16,6	0,1	0,4	865%
22	47032100	Pasta química de madera semiblanqueada o blanqueada, de coníferas.	9,1	16,3	0,3	0,4	80%
23	22042121	Vino Cabernet Sauvignon,	14,7	16,2	0,6	0,4	10%
24	29173200	Ortoftalatos de dietilo.	12,1	15,1	0,5	0,4	25%
25	48010010	Papel prensa en bobinas.	14,0	14,7	0,5	0,4	5%
Total Principales Productos			2.089	3.555	80	85	70%
Otros Productos			510	638	20	15	25%
Total Exportaciones			2.599	4.193	100	100	61%

(*): Corresponden a los 25 productos con mayor monto exportado durante el año 2010

Fuente: Departamento de Estudios, DIRECON (febrero 2011) sobre la base de declaraciones de salida con Informe de Variación de Valor (IVV)

El crecimiento de las importaciones, en tanto, se extendió a todas las categorías de bienes. Destacándose particularmente la compra de bienes intermedios, principal internación realizada desde Brasil, tras crecer en torno al 60% en 2010. Desempeño que se encuentra asociado al notable incremento de las compras de petróleo, que se expandieron un 139% anual totalizando US\$ 1.356 millones. Resultado que convierte a Brasil en el principal proveedor de petróleo del mercado local.

La mayor internación de petróleo responde tanto al crecimiento de un 62% anual en el volumen importado como a la mayor cotización del commodity. Durante 2010, Chile importó desde Brasil 2.504 mil toneladas, desempeño que contrasta con el resultado de 2009, año en el cual el volumen importado bordeó las 1.600 mil toneladas.

Gráfico 3-17

**VOLUMEN IMPORTADO DE PETRÓLEO DESDE BRASIL
2009-2010 (miles de toneladas)**

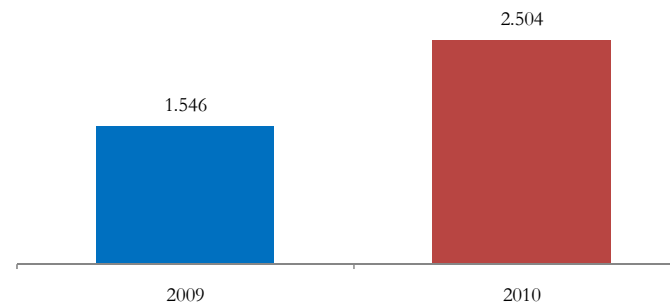

Fuente: Departamento de Estudios, DIRECON, sobre la base de cifras del Banco Central de Chile.

Cuadro 3-30

**PRINCIPALES PRODUCTOS IMPORTADOS DESDE BRASIL
(millones de US\$, participación y variación anual, %)**

Lugar	SACH	Producto	Enero - Diciembre		Participación en el total (porcentaje)		Crecimiento anual enero-diciembre
			2009	2010	2009	2010	
1	27090020	Acetres crudos de petróleo con grados api superior o igual a 25.	361,0	697,3	12,6	15,1	93%
2	27090010	Acetres crudos de petróleo con grados api inferior a 25.	207,4	658,4	7,3	14,2	217%
3	87021091	Los demás vehículos para el transporte de 10 o mas personas	211,8	347,5	7,4	7,5	64%
4	85171200	Teléfonos celulares (móviles) y los de otras redes.	85,7	125,2	3,0	2,7	46%
5	20130000	Carne de bovinos deshuesada fresca o refrigerada.	20,5	96,7	0,7	2,1	372%
6	87012020	Tractores de carretera para semirremolques, con motor diesel	39,4	89,7	1,4	1,9	128%
7	87042351	Chasis para el transporte de mercancías, con capacidad de carga útil superior a 20 tn	20,1	77,3	0,7	1,7	286%
8	87042271	Chasis para el transporte de mercancías, con capacidad de carga útil inferior a 20 tn	31,8	69,7	1,1	1,5	120%
9	84295110	Cargadores frontales.	15,6	46,3	0,5	1,0	197%
10	39012000	Policetileno de densidad superior o igual a 0,94, en forma primaria.	43,6	43,2	1,5	0,9	-1%
11	86031010	Automotores de fuente externa de electricidad.	7,8	39,1	0,3	0,8	400%
12	87032391	Automóviles de turismo.	19,5	35,7	0,7	0,8	83%
13	48025510	Papel y cartón	20,6	34,3	0,7	0,7	66%
14	72085100	Los demás productos laminados planos de hierro o acero sin alcar	29,7	34,3	1,0	0,7	15%
15	72142000	Barra de hierro o acero sin alcar	5,6	33,9	0,2	0,7	501%
16	72083900	Los demás productos laminados planos de hierro o acero sin alcar	18,4	31,3	0,6	0,7	70%
17	84749090	Los demás partes para máquinas y aparatos de clasificar	18,8	29,9	0,7	0,6	59%
18	48025610	Papel y cartón	23,2	29,5	0,8	0,6	27%
19	30049010	Los demás medicamentos	28,5	28,4	1,0	0,6	0%
20	87043121	Camionetas con motor de embolo.	18,2	27,4	0,6	0,6	51%
21	40112000	Neumáticos nuevos de caucho	27,1	27,2	0,9	0,6	0%
22	9011100	Café sin tostar, sin descafeinar.	15,6	26,1	0,5	0,6	68%
23	23099090	Los demás preparaciones de los tipos utilizados para la alimentación de los animales.	11,9	24,3	0,4	0,5	105%
24	87019011	Tractores de ruedas, agrícolas.	9,6	23,7	0,3	0,5	147%
25	72101200	Productos laminados de hierro o acero sin alcar	13,0	22,8	0,5	0,5	76%
Total Principales Productos			1.304	2.699	45,7	58,3	107%
Otros Productos			1.553	1.933	54,3	41,7	25%
Total Importaciones			2.857	4.632	100	100	62%

(*): Corresponden a los 25 productos con mayor monto importado durante el año 2010

Fuente: Departamento de Estudios, DIRECON (febrero 2011) sobre la base de declaraciones de ingreso

3.7.3 México

La economía de México ha mantenido la recuperación económica en el año 2010, aunque la velocidad de la expansión ha sido menor. Para el año 2010, el Fondo Monetario Internacional (FMI) situó el crecimiento del PIB en un 5,2% y revisó al alza su estimación previa en tres décimas de punto porcentual para el año 2011 y lo situó en 4,2%. Esto ratifica la recuperación y el aumento en la demanda interna, lo que ha implicado un aumento en la demanda por importaciones del país.

Durante el año 2010, México se constituyó como el séptimo socio comercial de Chile, con un intercambio comercial que ascendió a US\$ 3.906 millones el año 2010. El intercambio repuntó con un crecimiento anual de 46,3% y el país representó un 3,2% del comercio total chileno ese año, prácticamente retomando los niveles de comercio del año 2008.

Por su parte, las exportaciones a México totalizaron US\$ 1.869 millones con un alza anual de 25,9%. Pese a que la participación relativa de México en el total exportado por nuestro país ha disminuido en los últimos años, todavía sus envíos son importantes. Nuestro país representó un 0,7% de las importaciones mundiales de México.

Gráfico 3-18
INTERCAMBIO COMERCIAL CHILE-MÉXICO
2004-2010 (millones de US\$)

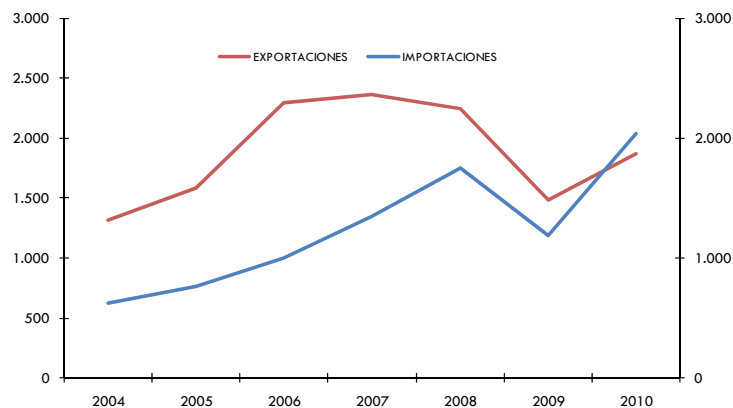

Fuente: Departamento de Estudios, DIRECON, sobre la base de declaraciones de salida con Informe de Variación de Valor (IVV) y declaraciones de ingreso.

Los mayores envíos de Chile obedecen a la mayor demanda interna y la recuperación económica del país, luego de la crisis del año 2009, la que ha fortalecido la demanda de productos de la minería, así como también el ajuste en otros productos.

Cuadro 3-31
COMERCIO EXTERIOR DE CHILE CON MÉXICO
(En millones de US\$ y variación anual, %)

	Enero - Diciembre		Variación
	2009	2010	anual
Total exportaciones (FOB)	1.484,8	1.869,4	25,9%
Total exportaciones cobre	355,5	568,0	59,8%
Total exportaciones celulosa*	8,5	32,2	280,0%
Total exportaciones sin cobre ni celulosa	1.121	1.269	13,2%
Fruta fresca	48,0	67,1	39,8%
Alimentos procesados sin salmón ni truchas	339,7	327,6	-3,6%
Salmón y truchas	33,1	35,1	6,2%
Vino	26,5	33,7	27,2%
Forestal y muebles de la madera	204,5	230,0	12,5%
Total importaciones (CIF)	1.184,2	2.037,4	72,1%
Bienes intermedios	494,0	759,5	53,8%
Petróleo	0,0	0,0	0,0%
Bienes de consumo	550,9	982,1	78,3%
Bienes de capital	139,3	295,7	112,3%
Saldo Balanza Comercial (FOB)	286,2	- 188,0	-165,7%

Fuente: Departamento de Estudios, DIRECON, sobre la base de declaraciones de salida con Informe de Variación de Valor (IVV) y declaraciones de ingreso.

* Incluye celulosa cruda y blanqueada

Las mayores exportaciones se explican por el repunte en los envíos de cobre, con un crecimiento anual de 59,8%. Estos envíos pasaron a representar un 30,3% de las exportaciones totales enviadas a México en dicho período. En parte, la razón obedece a los incrementos en el precio del mineral durante el año en curso, así como los mayores volúmenes enviados. Sin embargo lo anterior, desde el año 2007, se ha evidenciado un menor ritmo de expansión en dichas exportaciones.

Por otro lado, las exportaciones no cobre totalizan US\$ 1.301 millones, con una expansión anual de 15,2%, inferior al dinamismo de los envíos del cobre. Sin embargo, son muy representativas con una participación de 69,6% de las exportaciones totales ese año. A partir de un grupo representativo de exportaciones no cobre, durante el año 2010, en términos de dinamismo, destaca la recuperación en los envíos de celulosa, la fruta fresca y el vino. Mientras tanto, lideraron los montos enviados en el sector industrial, los alimentos procesados (excluyendo salmón y truchas) con envíos por US\$ 328 millones, pero se evidencia una contracción de 3,6%. En línea con el mayor crecimiento del país, se expandieron los envíos de productos forestales y de muebles de madera, con montos exportados por US\$ 230 millones y un alza anual de 12,5%.

México es uno de los mercados de destino relevantes para las exportaciones chilenas, destacando la variedad de productos exportados al mercado azteca y el número de empresas participantes del comercio bilateral. En el año 2009, 952 empresas exportaron un total de 1.233 productos, los que en una parte importante se encuentran exentos del pago de arancel producto del Acuerdo.

Cuando se analizan los principales veinticinco productos chilenos exportados a dicho mercado, destaca la concentración en el año 2010, con una participación de 69,8% del total enviado. Lideran los envíos los cátodos y secciones de cátodos de cobre refinado con montos por US\$ 301 millones, concentrando el 16,1% del total exportado hacia dicho destino en el periodo. Estos envíos experimentaron un crecimiento anual de 73,2% en el periodo. Lo sigue en la minería, el cobre para el afino y los demás desperdicios y desechos de cobre refinado, cuyos montos exportados en conjunto ascendieron a US\$ 434 millones, con una expansión anual que en promedio alcanzó a 86%.

En el sector industrial, como tercer y cuarto producto de exportación, destacan los productos forestales y de muebles de madera, donde se observan aumentos en los envíos de maderas de coníferas y madera de pino insigne simplemente aserrada cuyas ventas ascendieron a US\$ 132 millones.

Siguiendo en la industria alimentaria, se observan exportaciones de preparaciones compuestas no alcohólicas para la fabricación de bebidas, queso Gouda, pechuga de gallo o gallina, deshuesada, congelada.

Cuadro 3-32
PRINCIPALES PRODUCTOS EXPORTADOS A MÉXICO
2009-2010, (millones de US\$, participación y variación anual, %)

SACH	Producto	participación en el total (porcentaje)				crecimiento anual 2009/2010
		2009	2010	2009	2010	
74031100	Cátodos y secciones de cátodos de cobre refinado.	173,9	301,3	11,7	16,1	73,2%
74020010	Cobre para el afino.	181,6	254,4	12,2	13,6	40,1%
74040019	Los demás desperdicios y desechos de cobre refinado.	77,5	179,9	5,2	9,6	132,0%
44123910	Las demás maderas de coníferas	58,0	71,6	3,9	3,8	23,6%
44071012	Madera de pino insigne simplemente aserrada.	60,0	61,1	4,0	3,3	1,9%
21069020	Preparaciones compuestas no alcohólicas para la fabricación de be	65,9	57,8	4,4	3,1	-12,2%
4069010	Gouda y del tipo gouda.	25,2	42,3	1,7	2,3	67,5%
2071411	Pechuga de gallo o gallina, deshuesada, congelada.	39,7	33,9	2,7	1,8	-14,7%
48109210	Cartulinas.	23,3	28,5	1,6	1,5	22,2%
31059020	Abonos minerales o químicos con los 3 elementos fertilizantes: n	14,9	26,4	1,0	1,4	76,8%
44071013	Madera de pino insigne cepillada ya sea en todas sus caras y canto:	20,8	25,2	1,4	1,3	21,2%
44119310	Tableros de fibra de madera, de densidad superior a 0,5 g/cm ³ p	23,9	24,2	1,6	1,3	1,1%
47032910	Pasta química de madera semiblanqueada o blanqueada, de eucali	6,3	19,2	0,4	1,0	206,3%
8061030	Uva, variedad red globe, fresca.	14,7	18,0	1,0	1,0	22,5%
22042127	Mezclas de vinos tintos, con denominación de origen, en recipien	11,8	17,2	0,8	0,9	45,3%
20087011	Duraznos (melocotones) preparados o conservados al natural o	22,9	16,3	1,5	0,9	-28,8%
31042000	Cloruro de potasio.	25,6	16,1	1,7	0,9	-36,8%
44111400	Tableros de fibra de densidad media (llamados « mdf »), de espe	15,8	16,0	1,1	0,9	0,8%
40111000	Neumáticos nuevos de caucho de los tipos utilizados en automó	22,5	15,3	1,5	0,8	-32,0%
8132000	Ciruelas secas.	12,4	14,3	0,8	0,8	15,6%
7032000	Ajos, frescos o refrigerados.	6,5	13,6	0,4	0,7	108,1%
21011200	Preparaciones a base de extractos, esencias o concentrados o a bas	12,2	13,4	0,8	0,7	9,9%
47032100	Pasta química de madera semiblanqueadas o blanqueadas, de con	2,2	13,1	0,1	0,7	488,5%
4029910	Leche condensada.	11,1	12,9	0,8	0,7	15,7%
26030000	Minerales de cobre y sus concentrados.	0,0	12,3	0,0	0,7	0,0%
	Total Principales Productos	928,9	1.304,2	62,6	69,8	40,4%
	Otros Productos	555,9	565,2	37,4	30,2	1,7%
	Total Exportaciones	1.484,8	1.869,4	100,0	100,0	25,9%

(*): Corresponden a los 25 productos con mayor monto exportado durante el año 2010

Fuente: Departamento de Estudios, DIRECON (febrero 2011) sobre la base de declaraciones de salida con Informe de Variación de Valor (IVV)

Por otro lado, la mayor demanda interna chilena ha originado un importante repunte en las importaciones desde México. En el año 2010, se recuperan las importaciones con una expansión anual de 72% y montos internados por US\$ 2.037 millones. Las compras desde dicho destino, representaron un 3,8% del total mundial importado en dicho periodo.

Las compras han sido constituidas mayormente por bienes de consumo con US\$ 982 millones, representando un 48,2% del total importado en el periodo, con una tasa de expansión anual de 78%. Lo siguen las compras de bienes intermedios por US\$ 760 y un crecimiento anual de 53,7%. También se recuperan las compras de bienes de capital con más que duplicando las internaciones de este tipo de bienes.

Cuadro 3-33

IMPORTACIONES DE CHILE DESDE MÉXICO POR TIPO DE BIEN
(millones de US\$ CIF)

	2004	2005	2006	2007	2008	2009	2010
Bienes de Consumo	175,6	231,2	305,2	640,6	678,2	550,9	982,1
Bienes Intermedios	233,2	293,9	278,1	528,1	857,6	494,0	759,5
Petróleo	-	-	-	-	-	-	-
Otros Combustibles y Lubricantes	10,4	9,2	1,3	0,8	1,2	1,3	2,5
Bienes de Capital	211,9	239,2	419,7	180,8	214,8	139,3	295,7
Total Importaciones	620,6	764,2	1.003,2	1.349,5	1.750,7	1.184,2	2.037,4

Fuente: Departamento de Estudios, DIRECON (febrero 2011) sobre la base de declaraciones de ingreso.

A nivel de producto, también se evidencia una mayor concentración en las importaciones desde México. En efecto, los primeros veinticinco productos importados representaron un 65,4% del total de productos comprados, por US\$ 1.331 millones, con una expansión anual de 82,1% en el período.

De estos productos lideraron las compras de aparatos receptores de televisión en colores, de cristal líquido con importaciones por US\$ 326 millones, concentrando un 16% del total importado, producto cuyas compras se expandieron 3,3 veces. Lo siguieron los teléfonos celulares (móviles) y los de otras redes, los automóviles de turismo, de cilindrada superior a 1500 cm³ pero inferior o igual a 3000 cm³, los minerales de molibdeno concentrados, sin tostar, los tractores de carretera para semirremolques, con motor diesel de potencia superior a 200 hp., las camionetas con motor de embolo (piston), de encendido por chispa, con capacidad de carga útil superior a 500 kilos, entre otros.

Cuadro 3-34

PRINCIPALES PRODUCTOS IMPORTADOS DESDE MÉXICO
2009-2010, (millones de US\$, participación y variación anual, %)

SACH	Producto	enero-diciembre		participación en el total (porcentaje)		crecimiento anual 2009/2010
		2009	2010	2009	2010	
85287220	Los demás aparatos receptores de televisión en colores, de cristal líquido	97,7	326,0	8,3	16,0	233,6%
85171200	Teléfonos celulares (móviles) y los de otras redes.	181,2	205,0	15,3	10,1	13,1%
87032391	Automóviles de turismo, de cilindrada superior a 1500 cm ³ pero inferior o igual a 3000 cm ³	82,9	146,1	7,0	7,2	76,2%
26139010	Minerales de molibdeno concentrados, sin tostar.	155,4	114,3	13,1	5,6	-26,4%
87012020	Tractores de carretera para semirremolques, con motor diesel de potencia superior a 200 hp.	20,3	79,9	1,7	3,9	293,9%
87043121	Camionetas con motor de embolo (piston), de encendido por chispa, con capacidad de carga útil superior a 500 kilos	18,6	41,9	1,6	2,1	125,4%
31031030	Superfosfatos triples.	25,2	38,9	2,1	1,9	54,4%
85287230	Los demás aparatos receptores de televisión en colores, de plasma	7,0	36,5	0,6	1,8	419,9%
69089013	Baldosas de gres, incluso de forma distinta de la cuadrada o rectangular	17,9	35,0	1,5	1,7	94,9%
33051000	Champúes.	20,9	33,3	1,8	1,6	59,3%
72071100	Productos intermedios de hierro o acero sin alea, con un contenido de carbono superior al 0,25%	0,0	27,5	0,0	1,3	-
84715000	Unidades de proceso, excepto las de las subpartidas 8471.41 u 8471.42	23,7	26,7	2,0	1,3	12,8%
87042360	Los demás chasis cabinados, de peso total con carga máxima superior a 3500 kg	1,4	21,2	0,1	1,0	1400,5%
72142000	Barras de hierro o acero sin alea, con muescas, cordones, surcos o rebajes	0,0	20,7	0,0	1,0	-
31053000	Hidrogenoortofosfato de diamonio (fosfato diamónico).	7,5	19,4	0,6	1,0	158,7%
82121010	Máquinas de afeitado desechables.	11,1	19,3	0,9	0,9	74,4%
84714990	Las demás máquinas automáticas para tratamiento o procesamiento de alimentos	6,1	18,3	0,5	0,9	201,8%
22030000	Cerveza de malta.	9,4	18,2	0,8	0,9	93,2%
31054000	Dihidrogenoortofosfato de amonio (fosfato monoamonio), inorgánico	7,9	16,3	0,7	0,8	-
85287100	Aparatos receptores de televisión, incluso con aparato receptor de televisión incorporado	9,1	16,2	0,8	0,8	78,2%
28141000	Amoníaco anhidro.	0,0	15,7	0,0	0,8	-
30049010	Los demás medicamentos (excepto los productos de las partidas 3004.90.10 a 3004.90.90)	14,3	14,7	1,2	0,7	2,6%
72072000	Productos intermedios de hierro o acero, sin alea, con un contenido de carbono superior al 0,25%	0,0	14,0	0,0	0,7	-
85235200	Tarjetas inteligentes («smart cards»).	9,1	13,3	0,8	0,7	45,9%
39076000	Poli(terefalato de etileno), en forma primaria.	4,5	13,2	0,4	0,6	193,3%
	Total Principales Productos	731,3	1.331,8	61,8	65,4	82,1%
	Otros Productos	452,8	705,6	38,2	34,6	55,8%
	Total Importaciones	1.184,2	2.037,4	100,0	100,0	72,1%

(*): Corresponden a los 25 productos con mayor monto importado durante el año 2010 Fuente: Departamento de Estudios, DIRECON (febrero 2011) sobre la base de declaraciones de ingreso

ANEXOS ESTADÍSTICOS

ÍNDICE DE ANEXOS (*)

Comercio Exterior	A1
Exportaciones Chilenas según Acuerdos	A3
Importaciones Chilenas según Acuerdos	A5
Intercambio Comercial de Chile según Acuerdos	A7
Balanza Comercial de Chile según Acuerdos	A8
Exportaciones Chilenas sin Cobre según Acuerdos	A9
Importaciones Chilenas sin Petróleo ni Gas Natural según Acuerdos	A11
Intercambio Comercial de Chile sin Cobre, Petróleo ni GN según Acuerdos	A13
Balanza Comercial de Chile sin Cobre, Petróleo ni GN según Acuerdos	A14
Cuadros Canadá	A15
Cuadros Centro América	A17
Cuadros Bolivia	A19
Cuadros Perú	A21
Cuadros Comunidad Andina	A23
Cuadros Argentina	A25
Cuadros Brasil	A27
Cuadros Mercosur	A29
Cuadros México	A31
Cuadros Aladi	A33
Cuadros Estados Unidos	A35
Cuadros Japón	A37
Cuadros Corea del Sur	A39
Cuadros R. P. China	A41
Cuadros Noreste Asiático	A43
Cuadros Apec	A45
Cuadros India	A47
Cuadros Unión Europea 27	A49
Cuadros Efta	A51
Cuadros Mundo	A53
Cuadros Importaciones Chilenas según CIU	A55
Cuadros Exportaciones de Chile a Principales Mercados según CIU	A57

(*) Cifras provisionales.

Las estadísticas de exportación presentadas en los anexos 1 y 1a corresponden a las exportaciones totales FOB. Esto es, mercancías de régimen general, transacciones de zona franca, bienes adquiridos en puerto y oro no monetario. Asimismo, las estadísticas correspondientes a estos anexos incorporan los ajustes realizados por el Banco Central de Chile a la información de zona franca, para hacerla compatible con los conceptos de balanza de pagos. Así como también para los valores estimados definitivos que dicha institución realiza a las exportaciones de fruta fresca, cátodos de cobre y concentrados de cobre.

Las estadísticas de comercio exterior presentadas desde el anexo 2, para el caso de las exportaciones, corresponden a las declaraciones de salidas con Informes de Variación de Valor (IVV) ajustados a la fecha de la declaración de la exportación asociada y excluyen las transacciones de zona franca, bienes adquiridos en puerto y oro no monetario, así como cualquier estimación realizada por el Banco Central. En el caso de las importaciones, las estadísticas corresponden a las declaraciones de ingreso registradas por Aduana.

La clasificación de productos de exportación e importación se lleva a cabo en base al Sistema Armonizado de Designación y Codificación de Mercancías (SACH), principal clasificación con la que se captan los registros por parte de la autoridad aduanera; lo que facilita la comparabilidad internacional de las estadísticas del comercio exterior y contribuye con la presentación detallada de los datos relacionados con los flujos comerciales efectuados con el resto del mundo.

Asimismo, las estadísticas de comercio exterior de bienes se presentan en base a la Clasificación Industrial Internacional Uniforme (CIIU). Conforme a esta definición, las exportaciones e importaciones son agrupadas por sectores productivos en: (1) Agricultura, fruticultura, ganadería, silvicultura y pesca extractiva, (2) Minería, (3) Industria y (4) otros.

La publicación incluye el comercio exterior por países con base a Acuerdos Comerciales vigentes de Chile. Presentación que permite a los usuarios obtener la información de los Acuerdos de interés.

A las mercancías exportadas se les asigna el valor FOB, que se refiere al valor de venta de los productos en su lugar de origen, más el costo de los fletes, seguros y otros gastos necesarios para hacer llegar la mercancía hasta la aduana de salida.

El total de las importaciones se valoran a precios CIF, término que corresponde al valor comercial de las mercancías compradas en el lugar de procedencia, más el importe de los fletes, seguros y demás gastos que se realizan hasta que los productos llegan a la aduana de entrada. No obstante, en los anexos 1 y 1a, las importaciones se registran a valor comercial FOB, por lo que la diferencia entre el total de las importaciones y la suma de los valores comerciales de cada grupo de productos importados se explica por el rubro de fletes y seguros.

Con la estadística presentada en este anexo, construida según los procedimientos previamente indicados, se elabora la publicación trimestral: Informe de Comercio Exterior de Chile.

ANEXO N° 1.a
COMERCIO EXTERIOR DE CHILE SIN COBRE NI PETRÓLEO
2002 - 2010

(Cifras en millones de dólares FOB, de cada año)

	mensual										Variación %		acumulado										Variación %	
	2002	2003	2004	2005	2006	2007	2008	2009	2010	2010/2009	2009/2008	2002	2003	2004	2005	2006	2007	2008	2009	2010	2010/2009	2009/2008		
I. Exportaciones																								
Enero	1.105,2	1.211,1	1.349,8	1.762,7	2.042,9	2.717,7	2.957,0	2.306,2	2.470,6	7,1%	-22,0%	1.105,2	1.211,1	1.349,8	1.762,7	2.042,9	2.717,7	2.957,0	2.306,2	2.470,6	7,1%	-22,0%		
Febrero	897,6	1.038,1	1.338,6	1.590,4	1.778,2	2.271,8	2.643,6	1.993,4	2.077,0	4,2%	-24,6%	2.002,8	2.249,2	2.688,4	3.353,1	3.821,1	4.989,5	5.600,6	4.299,7	4.547,6	5,8%	-23,2%		
Marzo	1.023,3	1.321,5	1.660,0	2.091,8	2.405,9	2.775,9	2.815,1	2.482,1	2.193,2	-11,6%	-11,8%	3.026,1	3.570,7	4.348,4	5.444,9	6.227,0	7.765,4	8.415,7	6.781,8	6.740,8	-0,6%	-19,4%		
Abril	1.175,9	1.275,4	1.520,0	2.130,7	2.110,2	2.617,2	3.136,8	2.368,6	2.425,9	2,4%	-24,5%	4.202,0	4.846,1	5.868,4	7.575,6	8.337,2	10.382,6	11.552,5	9.150,4	9.166,8	0,2%	-20,8%		
Mayo	1.001,1	1.223,2	1.455,8	1.881,7	2.390,4	2.675,4	3.132,9	2.010,5	2.628,1	30,7%	-35,8%	5.203,1	6.069,3	7.324,2	9.457,3	10.727,6	13.058,0	14.685,3	11.160,9	11.794,9	5,7%	-24,0%		
Junio	962,7	1.018,4	1.322,7	1.806,8	2.069,5	2.407,6	2.714,0	2.121,6	2.524,8	19,0%	-21,8%	6.165,8	7.087,7	8.646,9	11.264,1	12.797,1	15.465,6	17.399,4	13.282,4	14.319,7	7,8%	-23,7%		
Julio	897,3	1.167,5	1.510,7	1.839,8	2.301,8	2.599,1	3.267,6	2.147,4	2.661,2	23,9%	-34,3%	7.063,1	8.255,3	10.157,6	13.103,9	15.098,9	18.064,7	20.667,0	15.429,8	16.980,9	10,1%	-25,3%		
Agosto	897,4	1.036,3	1.435,9	1.821,8	2.221,4	2.539,2	2.874,2	2.044,4	2.612,4	27,8%	-28,9%	7.960,5	9.291,6	11.593,4	14.925,7	17.320,3	20.603,8	23.541,2	17.474,2	19.593,3	12,1%	-25,8%		
Septiembre	926,0	1.035,4	1.465,0	1.653,4	2.069,0	2.088,8	2.636,1	2.203,8	2.564,5	16,4%	-16,4%	8.886,5	10.327,0	13.058,5	16.579,1	19.389,3	22.692,6	26.177,3	19.678,0	22.157,8	12,6%	-24,8%		
Octubre	988,2	1.148,1	1.356,9	1.887,5	2.083,4	2.526,4	2.766,5	2.201,5	2.562,9	16,4%	-20,4%	9.874,7	11.475,0	14.415,4	18.466,6	21.472,8	25.219,0	28.943,8	21.879,5	24.720,7	13,0%	-24,4%		
Noviembre	910,6	1.096,5	1.636,3	1.892,0	2.201,3	2.523,5	2.278,6	2.070,9	2.705,9	30,7%	-9,1%	10.785,3	12.571,6	16.051,7	20.358,6	23.674,1	27.742,5	31.222,4	23.950,3	27.426,6	14,5%	-23,3%		
Diciembre	1.071,4	1.277,1	1.745,8	1.943,1	2.295,7	2.451,0	2.348,6	2.331,4	2.905,8	24,6%	-0,7%	11.856,7	13.848,7	17.797,5	22.301,7	25.969,8	30.193,5	33.571,0	26.281,7	30.332,3	15,4%	-21,7%		
II. Importaciones																								
Enero	1.299,0	1.375,9	1.418,8	1.942,3	2.491,7	2.617,3	3.748,4	2.911,3	3.460,5	18,9%	-22,3%	1.299,0	1.375,9	1.418,8	1.942,3	2.491,7	2.617,3	3.748,4	2.911,3	3.460,5	18,9%	-22,3%		
Febrero	952,0	1.106,0	1.276,7	1.813,9	2.105,8	2.564,0	3.693,1	2.630,0	3.090,9	17,5%	-28,8%	2.251,0	2.481,9	2.695,5	3.756,2	4.597,4	5.181,4	7.441,5	5.541,3	6.551,4	18,2%	-25,5%		
Marzo	1.112,4	1.167,6	1.603,0	2.159,9	2.576,2	3.123,2	3.837,6	2.691,6	4.095,0	52,1%	-29,9%	3.363,4	3.649,5	4.298,5	5.916,1	7.173,7	8.304,5	11.279,1	8.233,0	10.646,5	29,3%	-27,0%		
Abril	1.161,2	1.333,1	1.524,1	2.136,2	2.122,4	2.858,1	4.588,1	2.870,1	4.136,3	44,1%	-37,4%	4.524,6	4.982,6	5.822,6	8.052,4	9.296,1	11.162,6	15.867,2	11.103,1	14.782,8	33,1%	-30,0%		
Mayo	1.236,3	1.360,8	1.677,9	2.265,6	2.792,5	3.242,3	4.365,8	2.597,9	4.420,8	70,2%	-40,5%	5.760,9	6.343,4	7.500,5	10.318,0	12.088,6	14.404,9	20.233,0	13.701,0	19.203,6	40,2%	-32,3%		
Junio	1.223,3	1.250,0	1.552,6	2.158,3	2.621,1	3.116,6	4.266,4	2.669,6	3.954,8	48,1%	-37,4%	6.984,2	7.593,4	9.053,2	12.476,2	14.709,6	17.521,5	24.499,5	16.370,7	23.158,4	41,5%	-33,2%		
Julio	1.113,2	1.374,8	1.796,7	2.403,5	2.469,2	3.321,3	4.975,2	3.196,7	4.613,7	44,3%	-35,7%	8.097,4	8.968,2	10.849,9	14.879,7	17.178,8	20.842,8	29.474,7	19.567,4	27.772,2	41,9%	-33,6%		
Agosto	1.433,3	1.360,8	1.744,4	2.347,5	2.923,0	3.790,5	4.736,3	2.852,8	4.459,7	56,3%	-39,8%	9.530,7	10.329,1	12.594,3	17.227,2	20.101,8	24.633,3	34.211,0	22.420,2	32.231,9	43,8%	-34,5%		
Septiembre	1.200,7	1.323,0	1.869,1	2.309,5	2.634,6	3.178,7	4.569,4	3.046,1	4.323,5	41,9%	-33,3%	10.731,4	11.652,0	14.463,4	19.536,6	22.736,4	27.812,0	38.780,4	25.466,3	36.555,4	43,5%	-34,3%		
Octubre	1.142,6	1.443,0	1.888,1	2.558,4	2.840,3	3.929,1	4.707,4	3.414,6	4.459,1	30,6%	-27,5%	11.874,0	13.095,0	16.351,5	22.095,0	25.576,7	31.741,1	43.487,8	28.880,8	41.014,5	42,0%	-33,6%		
Noviembre	1.170,7	1.358,3	1.802,1	2.373,0	2.778,3	3.865,6	3.484,8	3.319,7	4.585,8	38,1%	-4,7%	13.044,7	14.453,3	18.153,6	24.468,0	28.355,0	35.606,8	46.972,6	32.200,6	45.600,3	41,6%	-31,4%		
Diciembre	1.134,4	1.362,3	1.907,0	2.245,5	2.671,3	3.405,6	3.469,1	3.577,6	4.558,3	27,4%	3,1%	14.179,1	15.815,7	20.060,6	26.713,5	31.026,3	39.012,4	50.441,6	35.778,2	50.158,6	40,2%	-29,1%		
III. Balanza Comercial																								
Enero	-193,8	-164,8	-69,0	-179,6	-448,7	100,3	-791,4	-605,0	-989,9	63,6%	-23,5%	-193,8	-164,8	-69,0	-179,6	-448,7	100,3	-791,4	-605,0	-989,9	63,6%	-23,5%		
Febrero	-54,4	-67,9	61,9	-223,4	-327,6	-292,2	-1.049,5	-636,6	-1.013,9	59,3%	-39,3%	-248,2	-232,7	-7,1	-403,1	-776,3	-191,9	-1.840,9	-1.241,6	-2.003,8	61,4%	-32,6%		
Marzo	-89,1	153,8	57,0	-68,2	-170,3	-347,2	-1.022,5	-209,5	-1.901,8	807,8%	-79,5%	-337,3	-78,8	49,9	-471,2	-946,7	-539,1	-2.863,4	-1.451,1	-3.905,6	169,1%	-49,3%		
Abril	14,7	-57,7	-4,2	-5,6	-12,2	-240,9	-1.451,3	-501,6	-1.710,4	241,0%	-65,4%	-322,6	-136,5	45,7	-476,8	-958,9	-780,0	-4.314,7	-1.952,7	-5.616,0	187,6%	-54,7%		
Mayo	-235,2	-137,6	-222,1	-383,9	-402,1	-566,9	-1.233,0	-587,5	-1.792,7	205,2%	-52,4%	-557,8	-274,1	-176,3	-860,7	-1.360,9	-1.346,9	-5.547,7	-2.540,2	-7.408,8	191,7%	-54,2%		
Junio	-260,6	-231,6	-229,9	-351,5	-551,6	-709,0	-1.552,4	-548,1	-1.430,0	160,9%	-64,7%	-818,4	-505,7	-406,3	-1.212,2	-1.912,5	-2.055,9	-7.100,1	-3.088,3	-8.838,7	186,2%	-56,5%		
Julio	-215,9	-207,3	-286,0	-563,6	-167,4	-722,2	-1.707,6	-1.049,3	-1.952,5	86,1%	-38,6%	-1.034,3	-712,9	-692,3	-1.775,8	-2.079,9	-2.778,1	-8.807,7	-4.137,6	-10.791,2	160,8%	-53,0%		
Agosto	-535,9	-324,5	-308,5	-525,7	-701,6	-1.251,3	-1.862,1	-808,5	-1.847,4	128,5%	-56,6%	-1.570,2	-1.037,5	-1.000,8	-2.301,4	-2.781,5	-4.029,4	-10.669,8	-4.946,0	-12.638,6	155,5%	-53,6%		
Septiembre	-274,7	-287,6	-404,1	-656,1	-565,6	-1.090,0	-1.933,3	-842,3	-1.759,0	108,8%	-56,4%	-1.844,9	-1.325,0	-1.404,9	-2.957,5	-3.347,1	-5.119,4	-12.603,1	-5.788,3	-14.397,6	148,7%	-54,1%		
Octubre	-154,4	-294,9	-531,2	-670,9	-756,8	-1.402,7	-1.940,8	-1.213,1	-1.896,2	56,3%	-37,5%	-1.999,3	-1.620,0	-1.936,1	-3.628,5	-4.103,9	-6.522,1	-14.543,9	-7.001,4	-16.293,8	132,7%	-51,9%		
Noviembre	-260,1	-261,8	-165,8	-480,9	-576,9	-1.342,1	-1.206,2	-1.248,9	-1.879,9	50,5%	3,5%	-2.259,4	-1.881,7	-2.101,9	-4.109,4	-4.680,9	-7.864,3	-15.750,2	-8.250,3	-18.173,7	120,3%	-47,6%		
Diciembre	-63,0	-85,2	-161,2	-302,4	-375,6	-954,6	-1.120,5	-1.246,2	-1.652,5	32,6%	11,2%	-2.322,4	-1.967,0	-2.263,1	-4.411,8	-5.056,5	-8.818,9	-16.870,7	-9.496,5	-19.826,3	108,8%	-43,7%		

Fuente: Departamento de Estudios e Informaciones, sobre la base de cifras del Banco Central de Chile

ANEXO N° 2
EXPORTACIONES CHILENAS SEGÚN ACUERDOS
2004-2010

(Cifras en millones de dólares FOB, de cada año)

	2004	2005	2006	2007	2008	2009	2010
Acuerdos Vigentes I (fecha entrada en vigencia A. Comercial)	28.686,0	35.695,6	52.900,5	61.287,7	63.874,2	47.286,8	62.731,9
<i>Canadá (1997)</i>	780,3	1.071,1	1.291,7	1.203,2	1.416,1	1.215,4	1.407,0
<i>Corea del Sur (2004)</i>	1.821,3	2.230,9	3.546,2	3.837,8	3.886,3	3.032,3	3.960,1
<i>Estados Unidos (2004)</i>	4.834,5	6.531,6	9.290,5	8.744,7	8.130,6	6.013,3	6.945,8
<i>México (1999)</i>	1.314,3	1.584,4	2.293,0	2.361,5	2.247,1	1.484,8	1.869,4
<i>R.P. China (2006)</i>	3.227,5	4.445,7	5.104,4	10.120,9	9.872,5	11.901,9	16.541,2
<i>India (2007)</i>	413,1	495,5	1.604,9	2.248,9	1.765,1	917,9	1.585,6
<i>Japón (2007)</i>	3.732,9	4.592,1	6.374,1	7.234,6	7.292,4	4.687,1	7.151,9
<i>Australia (2009)</i>	91,4	94,8	133,6	286,1	496,5	432,5	786,1
<i>Cuba (2008)</i>	47,0	42,5	47,9	64,3	70,8	38,6	41,4
<i>Panamá (2008)</i>	167,8	111,5	178,4	178,2	311,2	124,7	114,2
<i>Venezuela (1993)(*)</i>	272,7	358,8	491,9	862,1	1.245,2	769,4	545,6
Centro América	385,2	391,3	511,4	582,7	739,1	359,7	362,8
Costa Rica (2002)	97,3	116,0	187,9	170,8	196,4	151,0	209,6
El Salvador (2002)	56,5	85,4	98,2	93,7	106,7	46,6	36,3
Guatemala (2010)	165,8	128,9	151,7	249,1	325,0	126,5	70,1
Honduras (2008)	57,2	52,3	48,4	41,3	56,5	25,6	33,5
Nicaragua (*)	8,4	8,6	25,2	27,8	54,5	10,1	13,2
Comunidad Andina	1.296,5	1.627,8	2.134,7	2.418,4	3.187,1	2.527,1	2.997,5
Bolivia (1993)	139,5	211,1	286,3	300,0	430,7	289,9	310,9
Colombia (1994)	309,9	348,3	494,0	622,0	734,6	578,7	756,3
Ecuador (1995)	323,1	341,7	422,5	461,1	532,2	448,0	502,3
Perú (1998)	524,0	726,8	931,9	1.035,3	1.489,6	1.210,6	1.428,0
Efta (2004)	190,9	100,9	169,0	233,1	314,6	437,7	607,8
Islandia	2,2	1,9	2,9	3,1	2,8	2,9	2,8
Liechtenstein	0,0	0,0	0,1	0,0	0,1	0,2	0,0
Noruega	28,1	36,5	28,5	49,6	66,7	60,2	95,6
Suiza	160,6	62,5	137,5	180,4	245,1	374,4	509,4
Mercosur (1996)	1.971,7	2.475,9	3.751,2	4.421,3	5.502,2	3.673,1	5.549,9
Argentina	448,5	626,2	768,2	877,0	1.108,2	843,4	1.104,0
Brasil	1.422,8	1.736,6	2.831,1	3.376,2	4.164,4	2.598,8	4.192,9
Paraguay	33,5	40,4	61,6	68,9	110,4	93,1	121,7
Uruguay	67,0	72,8	90,4	99,3	119,2	137,9	131,4
P4 (2006)	82,4	100,3	79,0	140,5	162,5	136,2	92,2
Brunei	-	-	-	-	-	-	0,0
Nueva Zelanda	22,9	26,4	22,3	25,6	32,6	21,8	25,4
Singapur	59,4	73,9	56,7	114,9	129,9	114,4	66,8
Área del Euro (2003)(**)	6.685,1	8.115,0	13.948,3	14.370,1	15.103,2	8.096,5	10.777,9
Alemania	912,3	937,8	1.828,1	1.669,1	1.838,0	1.089,3	862,7
Austria	8,4	5,6	6,1	16,9	9,4	10,5	60,8
Bélgica	331,0	381,4	737,3	762,4	786,6	856,0	1.658,7
Chipre	0,9	1,0	2,2	3,3	3,3	2,3	5,4
Eslovenia	1,0	0,4	1,3	3,0	1,5	2,1	1,7
España	747,8	986,6	1.416,3	1.374,5	2.004,2	1.154,6	1.372,2
Finlandia	117,5	151,2	290,7	220,3	305,2	116,0	224,8
Francia	1.292,9	1.402,0	2.478,7	2.397,6	2.299,0	1.241,7	1.207,2
Grecia	123,9	151,2	222,5	372,5	28,6	160,5	295,0
Holanda	1.712,5	2.341,4	3.953,8	3.972,3	4.311,4	2.009,2	2.520,3
Irlanda	42,2	44,6	52,2	60,4	69,1	53,1	55,3
Italia	1.362,7	1.679,6	2.927,8	3.484,4	3.399,1	1.346,3	2.436,4
Luxemburgo	0,6	0,4	0,3	0,5	2,2	3,2	4,9
Malta	1,0	1,3	1,5	1,5	1,9	6,8	1,9
Portugal	30,2	30,1	29,0	31,0	43,1	44,3	69,7
República Eslovaca	0,1	0,3	0,6	0,2	0,8	0,6	0,6
Resto UE (2003)(**)	1.371,5	1.325,4	1.950,3	1.979,3	2.131,7	1.438,7	1.395,5
Bulgaria	157,8	170,1	441,7	473,5	539,6	366,9	238,9
Dinamarca	82,1	117,1	115,8	128,9	167,1	118,9	122,2
Estonia	4,1	8,1	7,6	5,9	9,8	5,2	5,9
Hungría	1,4	2,1	1,7	3,0	3,0	2,0	4,2
Inglaterra	898,8	658,8	697,9	722,6	715,2	618,8	651,6
Letonia	7,2	10,3	15,3	14,0	15,9	6,0	11,3
Lituania	9,3	15,2	8,9	9,6	12,9	8,4	9,5
Polonia	22,1	21,1	192,8	187,4	231,1	108,3	51,4
República Checa	4,3	4,0	4,5	8,6	10,6	9,0	8,1
Rumania	9,4	28,9	17,7	3,4	4,0	1,5	2,5
Suecia	175,1	289,6	446,5	422,5	422,5	193,7	290,0
Exportaciones Países sin Acuerdos Vigentes (II)	2.774,2	3.556,3	4.856,1	5.430,9	5.946,4	4.224,3	5.700,8
Total Exportaciones de Chile (I+II)	31.460,1	39.251,9	57.756,6	66.718,6	69.820,6	51.511,1	68.432,7

(*) En proceso de ratificación

(**): Bulgaria y Rumania entran en la Unión Europea a contar de 2007. República Eslovaca ingresa en enero 2009 al Área Euro.

Fuente: Departamento de Estudios, DIRECON (febrero 2011) sobre la base de declaraciones de salida con Informe de Variación de Valor (IVV)

ANEXO N° 2.a
ESTRUCTURA DE LAS EXPORTACIONES CHILENAS SEGÚN ACUERDOS
2004-2010

(Cifras en porcentajes)

	2004	2005	2006	2007	2008	2009	2010
Acuerdos Vigentes I (fecha entrada en vigencia A. Comercial)	41,1	51,1	75,8	87,8	91,5	91,8	91,7
<i>Canadá (1997)</i>	2,5	2,7	2,2	1,8	2,0	2,4	2,1
<i>Corea del Sur (2004)</i>	5,8	5,7	6,1	5,8	5,6	5,9	5,8
<i>Estados Unidos (2004)</i>	15,4	16,6	16,1	13,1	11,6	11,7	10,1
<i>México (1999)</i>	4,2	4,0	4,0	3,5	3,2	2,9	2,7
<i>R.P. China (2006)</i>	10,3	11,3	8,8	15,2	14,1	23,1	24,2
<i>India (2007)</i>	1,3	1,3	2,8	3,4	2,5	1,8	2,3
<i>Japón (2007)</i>	11,9	11,7	11,0	10,8	10,4	9,1	10,5
<i>Australia (2009)</i>	0,3	0,2	0,2	0,4	0,7	0,8	1,1
<i>Cuba (2008)</i>	0,1	0,1	0,1	0,1	0,1	0,1	0,1
<i>Panamá (2008)</i>	0,5	0,3	0,3	0,3	0,4	0,2	0,2
<i>Venezuela (1993)(*)</i>	0,9	0,9	0,9	1,3	1,8	1,5	0,8
Centro América	1,2	1,0	0,9	0,9	1,1	0,7	0,5
Costa Rica (2002)	0,3	0,3	0,3	0,3	0,3	0,3	0,3
El Salvador (2002)	0,2	0,2	0,2	0,1	0,2	0,1	0,1
Guatemala (2010)	0,5	0,3	0,3	0,4	0,5	0,2	0,1
Honduras (2008)	0,2	0,1	0,1	0,1	0,1	0,0	0,0
Nicaragua (*)	0,0	0,0	0,0	0,0	0,1	0,0	0,0
Comunidad Andina	4,1	4,1	3,7	3,6	4,6	4,9	4,4
Bolivia (1993)	0,4	0,5	0,5	0,4	0,6	0,6	0,5
Colombia (1994)	1,0	0,9	0,9	0,9	1,1	1,1	1,1
Ecuador (1995)	1,0	0,9	0,7	0,7	0,8	0,9	0,7
Perú (1998)	1,7	1,9	1,6	1,6	2,1	2,4	2,1
Efta (2004)	0,6	0,3	0,3	0,3	0,5	0,8	0,9
Islandia	0,0	0,0	0,0	0,0	0,0	0,0	0,0
Liechtenstein	0,0	0,0	0,0	0,0	0,0	0,0	0,0
Noruega	0,1	0,1	0,0	0,1	0,1	0,1	0,1
Suiza	0,5	0,2	0,2	0,3	0,4	0,7	0,7
Mercosur (1996)	6,3	6,3	6,5	6,6	7,9	7,1	8,1
Argentina	1,4	1,6	1,3	1,3	1,6	1,6	1,6
Brasil	4,5	4,4	4,9	5,1	6,0	5,0	6,1
Paraguay	0,1	0,1	0,1	0,1	0,2	0,2	0,2
Uruguay	0,2	0,2	0,2	0,1	0,2	0,3	0,2
P4 (2006)	0,3	0,3	0,1	0,2	0,2	0,3	0,1
Brunei	-	-	-	-	-	-	0,0
Nueva Zelandia	0,1	0,1	0,0	0,0	0,0	0,0	0,0
Singapur	0,2	0,2	0,1	0,2	0,2	0,2	0,1
Área del Euro (2003)(**)	21,2	20,7	24,2	21,5	21,6	15,7	15,7
Alemania	2,9	2,4	3,2	2,5	2,6	2,1	1,3
Austria	0,0	0,0	0,0	0,0	0,0	0,0	0,1
Bélgica	1,1	1,0	1,3	1,1	1,1	1,7	2,4
Chipre	0,0	0,0	0,0	0,0	0,0	0,0	0,0
Eslovenia	0,0	0,0	0,0	0,0	0,0	0,0	0,0
España	2,4	2,5	2,5	2,1	2,9	2,2	2,0
Finlandia	0,4	0,4	0,5	0,3	0,4	0,2	0,3
Francia	4,1	3,6	4,3	3,6	3,3	2,4	1,8
Grecia	0,4	0,4	0,4	0,6	0,0	0,3	0,4
Holanda	5,4	6,0	6,8	6,0	6,2	3,9	3,7
Irlanda	0,1	0,1	0,1	0,1	0,1	0,1	0,1
Italia	4,3	4,3	5,1	5,2	4,9	2,6	3,6
Luxemburgo	0,0	0,0	0,0	0,0	0,0	0,0	0,0
Malta	0,0	0,0	0,0	0,0	0,0	0,0	0,0
Portugal	0,1	0,1	0,1	0,0	0,1	0,1	0,1
República Eslovaca	0,0	0,0	0,0	0,0	0,0	0,0	0,0
Resto UE (2003)(**)	4,4	3,4	3,4	3,0	3,1	2,8	2,0
Bulgaria	0,5	0,4	0,8	0,7	0,8	0,7	0,3
Dinamarca	0,3	0,3	0,2	0,2	0,2	0,2	0,2
Estonia	0,0	0,0	0,0	0,0	0,0	0,0	0,0
Hungría	0,0	0,0	0,0	0,0	0,0	0,0	0,0
Inglaterra	2,9	1,7	1,2	1,1	1,0	1,2	1,0
Letonia	0,0	0,0	0,0	0,0	0,0	0,0	0,0
Lituania	0,0	0,0	0,0	0,0	0,0	0,0	0,0
Polonia	0,1	0,1	0,3	0,3	0,3	0,2	0,1
República Checa	0,0	0,0	0,0	0,0	0,0	0,0	0,0
Rumania	0,0	0,1	0,0	0,0	0,0	0,0	0,0
Suecia	0,6	0,7	0,8	0,6	0,6	0,4	0,4
Exportaciones Países sin Acuerdos Vigentes II	8,8	9,1	8,4	8,1	8,5	8,2	8,3
Total Exportaciones de Chile (I+II)	100,0	100,0	100,0	100,0	100,0	100,0	100,0

(*): En proceso de ratificación

(**): Bulgaria y Rumania entran en la Unión Europea a contar de 2007. República Eslovaca ingresa en enero 2009 al Área Euro.

Fuente: Departamento de Estudios, DIRECON (febrero 2011) sobre la base de declaraciones de salida con Informe de Variación de Valor (IVV)

ANEXO N° 3
IMPORTACIONES CHILENAS SEGÚN ACUERDOS
2004-2010

(Cifras en millones de dólares CIF, de cada año)

	2004	2005	2006	2007	2008	2009	2010
Acuerdos Vigentes I (fecha entrada en vigencia A. Comercial)	20.294,3	26.926,6	31.032,8	38.977,0	51.755,9	36.783,9	49.486,3
<i>Canadá (1997)</i>	348,5	406,4	482,9	979,1	963,9	727,0	708,6
<i>Corea del Sur (2004)</i>	699,7	1.077,3	1.641,9	3.114,5	3.163,6	2.164,5	3.372,9
<i>Estados Unidos (2004)</i>	3.402,2	4.722,6	5.592,1	7.290,8	10.982,2	7.280,6	9.341,6
<i>México (1999)</i>	620,6	764,2	1.003,2	1.349,5	1.750,7	1.184,2	2.037,4
<i>R.P. China (2006)</i>	1.847,6	2.542,7	3.491,4	4.886,0	6.799,5	5.136,0	8.295,6
<i>India (2007)</i>	100,8	134,8	164,5	207,8	478,1	280,0	381,9
<i>Japón (2007)</i>	803,2	1.021,1	1.150,0	1.613,9	2.656,1	1.355,0	2.929,8
<i>Australia (2009)</i>	140,6	165,1	202,8	216,5	302,2	225,5	309,6
<i>Cuba (2008)</i>	0,8	1,7	1,5	2,9	4,8	4,8	6,0
<i>Panamá (2008)</i>	22,1	10,8	10,7	12,9	14,0	18,6	21,3
<i>Venezuela (1993)(*)</i>	172,9	135,9	202,1	213,0	241,9	146,0	163,8
Centro América	25,7	26,5	17,8	70,8	150,3	141,2	154,8
Costa Rica (2002)	9,1	9,3	8,5	18,6	19,3	17,4	27,2
El Salvador (2002)	3,0	2,3	0,7	3,0	12,6	8,0	11,9
Guatemala (2010)	12,4	13,7	6,5	44,6	110,8	107,2	103,4
Honduras (2008)	1,2	1,0	1,2	0,6	2,9	2,3	4,3
Nicaragua (*)	0,1	0,2	1,0	4,0	4,6	6,3	8,0
Comunidad Andina	1.182,1	1.763,3	2.457,3	3.384,1	5.648,2	3.072,7	3.753,4
Bolivia (1993)	53,3	37,9	58,6	57,0	78,1	79,0	91,6
Colombia (1994)	295,1	345,9	364,4	882,8	2.127,5	1.364,0	1.533,3
Ecuador (1995)	138,5	271,0	607,0	757,9	1.596,8	937,5	797,7
Perú (1998)	695,2	1.108,5	1.427,2	1.686,5	1.845,9	692,1	1.330,8
Efta (2004)	171,6	203,0	202,4	283,6	351,4	279,4	295,7
Islandia	2,8	3,0	3,3	5,0	4,7	6,4	6,3
Liechtenstein	0,3	0,4	0,2	0,2	0,3	0,5	0,4
Noruega	63,3	61,2	61,9	108,7	127,0	63,4	77,5
Suiza	105,2	138,3	137,0	169,8	219,4	209,1	211,4
Mercosur (1996)	7.105,2	8.810,4	9.111,1	9.188,1	10.846,8	7.985,0	10.052,3
Argentina	4.152,1	4.811,3	4.508,9	4.346,9	5.024,4	4.613,7	4.671,0
Brasil	2.781,7	3.780,7	4.243,5	4.501,0	5.275,7	2.856,7	4.632,2
Paraguay	97,0	117,6	181,9	220,5	371,9	419,9	612,8
Uruguay	74,3	100,8	176,9	119,6	174,8	94,7	136,2
P4 (2006)	53,2	71,7	71,4	158,2	198,0	96,9	101,1
Brunei	-	-	-	-	0,1	0,0	0,0
Nueva Zelanda	25,3	40,9	43,4	44,3	61,1	33,8	35,3
Singapur	27,9	30,8	28,0	113,9	136,8	63,0	65,8
Área del Euro (2003)(**)	2.986,0	4.133,4	4.345,4	4.979,3	5.881,9	4.964,7	5.844,5
Alemania	832,3	1.198,2	1.259,1	1.573,8	1.919,8	1.541,0	1.984,6
Austria	67,4	102,4	120,5	142,4	183,9	115,4	180,5
Bélgica	104,0	178,3	166,1	217,6	266,1	178,3	269,6
Chipre	0,2	0,2	0,1	0,1	0,1	0,1	0,1
Eslovenia	3,9	4,9	4,3	5,0	7,5	6,4	6,6
España	516,1	622,5	710,0	846,5	933,7	1.034,7	943,2
Finlandia	197,0	514,4	263,2	250,5	285,8	239,9	242,8
Francia	510,3	682,4	706,5	792,8	930,7	651,4	819,7
Grecia	4,6	7,6	28,9	9,2	20,7	8,3	6,5
Holanda	186,2	170,7	301,0	254,9	216,8	204,1	287,1
Irlanda	43,8	47,2	61,6	52,0	89,7	59,7	70,5
Italia	445,6	524,8	630,3	737,2	825,4	762,4	931,7
Luxemburgo	13,6	14,5	11,9	7,9	11,4	9,0	13,5
Malta	0,3	0,9	0,6	1,4	36,1	0,7	0,7
Portugal	56,8	59,8	73,5	74,4	98,6	56,3	68,2
República Eslovaca	4,0	4,5	7,8	13,5	55,7	97,0	19,1
Resto UE (2003)(**)	611,4	935,5	884,4	1.026,0	1.322,2	1.722,0	1.716,3
Bulgaria	1,0	3,8	2,1	19,5	6,3	8,4	29,0
Dinamarca	68,0	107,8	117,9	156,8	159,9	153,7	129,4
Estonia	1,8	6,4	8,3	1,7	11,5	0,5	1,4
Hungría	11,4	11,5	12,9	17,8	18,2	19,5	28,6
Inglaterra	219,7	266,7	301,0	368,0	479,5	1.032,8	966,4
Letonia	4,2	11,6	2,3	1,1	7,5	1,5	1,4
Lituania	0,2	0,7	1,6	3,1	5,1	2,5	3,1
Polonia	22,0	36,7	43,1	36,3	56,9	34,2	47,1
República Checa	13,1	20,3	28,2	24,2	29,7	104,6	32,6
Rumania	5,4	18,6	13,2	5,7	61,2	4,3	20,7
Suecia	264,7	451,4	353,8	391,9	486,3	359,9	456,6
Importaciones Países sin Acuerdos Vigentes (II)	2.159,9	3.013,6	3.879,2	3.972,0	4.969,6	2.095,9	3.444,8
Total Importaciones de Chile (I+II)	22.454,2	29.940,1	34.912,0	42.949,0	56.725,6	38.879,8	52.931,1

(*) En proceso de ratificación

(**): Bulgaria y Rumania entran en la Unión Europea a contar de 2007. República Eslovaca ingresa en enero 2009 al Área Euro.

Fuente: Departamento de Estudios, DIRECON (febrero 2011) sobre la base de declaraciones de ingreso.

ANEXO N° 3.a
ESTRUCTURA DE LAS IMPORTACIONES CHILENAS SEGÚN ACUERDOS
2004-2010

(Cifras en porcentajes)

	2004	2005	2006	2007	2008	2009	2010
Acuerdos Vigentes I (fecha entrada en vigencia A. Comercial)	89,7	89,3	88,3	90,2	91,2	94,6	93,5
<i>Canadá (1997)</i>	1,6	1,4	1,4	2,3	1,7	1,9	1,3
<i>Corea del Sur (2004)</i>	3,1	3,6	4,7	7,3	5,6	5,6	6,4
<i>Estados Unidos (2004)</i>	15,2	15,8	16,0	17,0	19,4	18,7	17,6
<i>México (1999)</i>	2,8	2,6	2,9	3,1	3,1	3,0	3,8
<i>R.P. China (2006)</i>	8,2	8,5	10,0	11,4	12,0	13,2	15,7
<i>India (2007)</i>	0,4	0,5	0,5	0,5	0,8	0,7	0,7
<i>Japón (2007)</i>	3,6	3,4	3,3	3,8	4,7	3,5	5,5
<i>Australia (2009)</i>	0,6	0,6	0,6	0,5	0,5	0,6	0,6
<i>Cuba (2008)</i>	0,0	0,0	0,0	0,0	0,0	0,0	0,0
<i>Panamá (2008)</i>	0,1	0,0	0,0	0,0	0,0	0,0	0,0
<i>Venezuela (1993)(*)</i>	0,8	0,5	0,6	0,5	0,4	0,4	0,3
Centro América	0,1	0,1	0,1	0,2	0,3	0,4	0,3
Costa Rica (2002)	0,0	0,0	0,0	0,0	0,0	0,0	0,1
El Salvador (2002)	0,0	0,0	0,0	0,0	0,0	0,0	0,0
Guatemala (2010)	0,1	0,0	0,0	0,1	0,2	0,3	0,2
Honduras (2008)	0,0	0,0	0,0	0,0	0,0	0,0	0,0
Nicaragua (*)	0,0	0,0	0,0	0,0	0,0	0,0	0,0
Comunidad Andina	5,3	5,9	7,0	7,9	10,0	7,9	7,1
Bolivia (1993)	0,2	0,1	0,2	0,1	0,1	0,2	0,2
Colombia (1994)	1,3	1,2	1,0	2,1	3,8	3,5	2,9
Ecuador (1995)	0,6	0,9	1,7	1,8	2,8	2,4	1,5
Perú (1998)	3,1	3,7	4,1	3,9	3,3	1,8	2,5
Efta (2004)	0,8	0,7	0,6	0,7	0,6	0,7	0,6
Islandia	0,0	0,0	0,0	0,0	0,0	0,0	0,0
Liechtenstein	0,0	0,0	0,0	0,0	0,0	0,0	0,0
Noruega	0,3	0,2	0,2	0,3	0,2	0,2	0,1
Suiza	0,5	0,5	0,4	0,4	0,4	0,5	0,4
Mercosur (1996)	32,4	29,9	26,7	21,9	19,1	20,5	19,0
Argentina	18,5	16,1	12,9	10,1	8,9	11,9	8,8
Brasil	12,4	12,6	12,2	10,5	9,3	7,3	8,8
Paraguay	0,4	0,4	0,5	0,5	0,7	1,1	1,2
Uruguay	0,3	0,3	0,5	0,3	0,3	0,2	0,3
P4 (2006)	0,2	0,2	0,2	0,4	0,3	0,2	0,2
Brunei	-	-	-	-	0,0	0,0	0,0
Nueva Zelandia	0,1	0,1	0,1	0,1	0,1	0,1	0,1
Singapur	0,1	0,1	0,1	0,3	0,2	0,2	0,1
Área del Euro (2003)(**)	13,3	13,8	12,4	11,6	10,4	12,8	11,0
Alemania	3,7	4,0	3,6	3,7	3,4	4,0	3,7
Austria	0,3	0,3	0,3	0,3	0,3	0,3	0,3
Bélgica	0,5	0,6	0,5	0,5	0,5	0,5	0,5
Chipre	0,0	0,0	0,0	0,0	0,0	0,0	0,0
Eslovenia	0,0	0,0	0,0	0,0	0,0	0,0	0,0
España	2,3	2,1	2,0	2,0	1,6	2,7	1,8
Finlandia	0,9	1,7	0,8	0,6	0,5	0,6	0,5
Francia	2,3	2,3	2,0	1,8	1,6	1,7	1,5
Grecia	0,0	0,0	0,1	0,0	0,0	0,0	0,0
Holanda	0,8	0,6	0,9	0,6	0,4	0,5	0,5
Irlanda	0,2	0,2	0,2	0,1	0,2	0,2	0,1
Italia	2,0	1,8	1,8	1,7	1,5	2,0	1,8
Luxemburgo	0,1	0,0	0,0	0,0	0,0	0,0	0,0
Malta	0,0	0,0	0,0	0,0	0,1	0,0	0,0
Portugal	0,3	0,2	0,2	0,2	0,2	0,1	0,1
República Eslovaca	0,0	0,0	0,0	0,0	0,1	0,2	0,0
Resto UE (2003)(**)	2,7	3,1	2,5	2,4	2,3	4,4	3,2
Bulgaria	0,0	0,0	0,0	0,0	0,0	0,0	0,1
Dinamarca	0,3	0,4	0,3	0,4	0,3	0,4	0,2
Estonia	0,0	0,0	0,0	0,0	0,0	0,0	0,0
Hungría	0,1	0,0	0,0	0,0	0,0	0,1	0,1
Inglaterra	1,0	0,9	0,9	0,9	0,8	2,7	1,8
Letonia	0,0	0,0	0,0	0,0	0,0	0,0	0,0
Lituania	0,0	0,0	0,0	0,0	0,0	0,0	0,0
Polonia	0,1	0,1	0,1	0,1	0,1	0,1	0,1
República Checa	0,1	0,1	0,1	0,1	0,1	0,3	0,1
Rumania	0,0	0,1	0,0	0,0	0,1	0,0	0,0
Suecia	1,2	1,5	1,0	0,9	0,9	0,9	0,9
Importaciones Países sin Acuerdos Vigentes (II)	10,3	10,7	11,7	9,8	8,8	5,4	6,5
Total Importaciones de Chile (I+II)	100,0	100,0	100,0	100,0	100,0	100,0	100,0

(*) En proceso de ratificación

(**) Bulgaria y Rumania entran en la Unión Europea a contar de 2007. República Eslovaca ingresa en enero 2009 al Área Euro.

Fuente: Departamento de Estudios, DIRECON (febrero 2011) sobre la base de declaraciones de ingreso.

ANEXO N° 4
INTERCAMBIO COMERCIAL DE CHILE SEGÚN ACUERDOS
2004-2010

(Cifras en millones de dólares, de cada año)

	2004	2005	2006	2007	2008	2009	2010
Acuerdos Vigentes I (fecha entrada en vigencia A. Comercial)	48.980,3	62.622,1	83.933,3	100.264,7	115.630,2	84.070,6	112.218,2
<i>Canadá (1997)</i>	<i>1.128,8</i>	<i>1.477,5</i>	<i>1.774,6</i>	<i>2.182,3</i>	<i>2.380,0</i>	<i>1.942,4</i>	<i>2.115,7</i>
<i>Corea del Sur (2004)</i>	<i>2.521,0</i>	<i>3.308,2</i>	<i>5.188,1</i>	<i>6.952,3</i>	<i>7.049,9</i>	<i>5.196,8</i>	<i>7.333,0</i>
<i>Estados Unidos (2004)</i>	<i>8.236,6</i>	<i>11.254,2</i>	<i>14.882,5</i>	<i>16.035,5</i>	<i>19.112,8</i>	<i>13.293,9</i>	<i>16.287,3</i>
<i>México (1999)</i>	<i>1.935,0</i>	<i>2.348,7</i>	<i>3.296,2</i>	<i>3.711,0</i>	<i>3.997,7</i>	<i>2.668,9</i>	<i>3.906,8</i>
<i>R.P. China (2006)</i>	<i>5.075,1</i>	<i>6.988,4</i>	<i>8.595,7</i>	<i>15.006,9</i>	<i>16.672,1</i>	<i>17.037,8</i>	<i>24.836,8</i>
<i>India (2007)</i>	<i>513,9</i>	<i>630,3</i>	<i>1.769,4</i>	<i>2.456,7</i>	<i>2.243,2</i>	<i>1.197,9</i>	<i>1.967,5</i>
<i>Japón (2007)</i>	<i>4.536,1</i>	<i>5.613,2</i>	<i>7.524,0</i>	<i>8.848,5</i>	<i>9.948,5</i>	<i>6.042,1</i>	<i>10.081,7</i>
<i>Australia (2009)</i>	<i>232,0</i>	<i>259,9</i>	<i>336,4</i>	<i>502,6</i>	<i>798,7</i>	<i>657,9</i>	<i>1.095,7</i>
<i>Cuba (2008)</i>	<i>47,8</i>	<i>44,2</i>	<i>49,4</i>	<i>67,2</i>	<i>75,6</i>	<i>43,4</i>	<i>47,4</i>
<i>Panamá (2008)</i>	<i>189,9</i>	<i>122,3</i>	<i>189,1</i>	<i>191,1</i>	<i>325,2</i>	<i>143,3</i>	<i>135,5</i>
<i>Venezuela (1993)(*)</i>	<i>445,5</i>	<i>494,7</i>	<i>694,1</i>	<i>1.075,0</i>	<i>1.487,2</i>	<i>915,4</i>	<i>709,4</i>
Centro América	410,9	417,8	529,2	653,5	889,4	500,9	517,6
Costa Rica (2002)	106,3	125,4	196,3	189,4	215,8	168,3	236,8
El Salvador (2002)	59,5	87,7	98,9	96,7	119,3	54,6	48,2
Guatemala (2010)	178,2	142,6	158,3	293,7	435,9	233,7	173,5
Honduras (2008)	58,4	53,3	49,5	41,9	59,4	27,9	37,8
Nicaragua (*)	8,5	8,8	26,2	31,8	59,1	16,4	21,2
Comunidad Andina	2.478,6	3.391,1	4.592,0	5.802,5	8.835,3	5.599,8	6.750,9
Bolivia (1993)	192,9	248,9	345,0	357,0	508,8	368,9	402,5
Colombia (1994)	605,0	694,2	858,4	1.504,8	2.862,1	1.942,7	2.289,6
Ecuador (1995)	461,6	612,7	1.029,6	1.219,0	2.129,0	1.385,5	1.300,0
Perú (1998)	1.219,2	1.835,3	2.359,1	2.721,8	3.335,5	1.902,7	2.758,8
Efta (2004)	362,5	303,9	371,4	516,7	666,0	717,1	903,5
Islandia	5,0	5,0	6,3	8,0	7,6	9,3	9,1
Liechtenstein	0,3	0,4	0,3	0,2	0,4	0,8	0,5
Noruega	91,4	97,8	90,4	158,3	193,6	123,6	173,1
Suiza	265,8	200,8	274,5	350,2	464,4	583,5	720,8
Mercosur (1996)	9.076,9	11.286,3	12.862,4	13.609,4	16.349,0	11.658,1	15.602,2
Argentina	4.600,5	5.437,4	5.277,1	5.223,9	6.132,6	5.457,1	5.775,0
Brasil	4.204,5	5.517,3	7.074,5	7.877,2	9.440,1	5.455,4	8.825,1
Paraguay	130,6	158,0	243,6	289,4	482,3	513,0	734,5
Uruguay	141,3	173,6	267,2	218,9	294,0	232,6	267,6
P4 (2006)	135,6	172,1	150,4	298,8	360,5	233,1	193,3
Brunei	-	-	-	-	0,1	0,0	0,0
Nueva Zelandia	48,3	67,4	65,7	69,9	93,7	55,6	60,7
Singapur	87,4	104,7	84,7	228,8	266,7	177,5	132,6
Área del Euro (2003)(**)	9.671,1	12.248,4	18.293,6	19.349,5	20.985,0	13.061,1	16.622,3
Alemania	1.744,6	2.136,1	3.087,2	3.242,9	3.757,8	2.630,3	2.847,3
Austria	75,8	108,0	126,6	159,4	193,4	125,8	241,3
Bélgica	435,0	559,7	903,4	980,1	1.052,7	1.034,3	1.928,3
Chipre	1,0	1,2	2,3	3,4	3,4	2,4	5,6
Eslovenia	4,9	5,3	5,6	8,0	9,0	8,5	8,4
España	1.263,9	1.609,1	2.126,3	2.221,1	2.937,8	2.189,3	2.315,4
Finlandia	314,6	665,7	553,9	470,8	591,0	355,9	467,6
Francia	1.803,2	2.084,4	3.185,2	3.190,4	3.229,7	1.893,1	2.026,9
Grecia	128,5	158,8	251,3	381,8	49,2	168,8	301,5
Holanda	1.898,7	2.512,1	4.254,8	4.227,2	4.528,2	2.213,3	2.807,5
Irlanda	86,1	91,8	113,7	112,4	158,7	112,9	125,8
Italia	1.808,4	2.204,4	3.558,1	4.221,6	4.224,5	2.108,7	3.368,0
Luxemburgo	14,2	15,0	12,1	8,4	13,6	12,3	18,4
Malta	1,2	2,2	2,1	2,9	38,0	7,5	2,7
Portugal	87,0	89,9	102,4	105,4	141,7	100,6	137,9
República Eslovaca	4,1	4,8	8,4	13,7	56,5	97,6	19,7
Resto UE (2003)(**)	1.983,0	2.260,9	2.834,6	3.005,3	3.453,9	3.160,7	3.111,8
Bulgaria	158,8	173,9	443,8	493,1	545,9	375,3	267,8
Dinamarca	150,0	224,9	233,7	285,6	326,9	272,6	251,6
Estonia	5,9	14,5	15,9	7,6	21,3	5,7	7,3
Hungría	12,7	13,6	14,6	20,8	21,2	21,5	32,8
Inglaterra	1.118,5	925,4	998,8	1.090,6	1.194,7	1.651,6	1.618,0
Letonia	11,3	22,0	17,5	15,1	23,4	7,6	12,6
Lituania	9,5	15,9	10,5	12,6	18,0	10,9	12,5
Polonia	44,1	57,9	235,8	223,7	288,0	142,5	98,6
República Checa	17,4	24,3	32,7	32,8	40,3	113,6	40,7
Rumania	14,8	47,6	30,9	9,0	65,2	5,8	23,1
Suecia	439,8	741,0	800,3	814,4	908,9	553,6	746,5
Intercambio Comercial Países sin Acuerdos Vigentes (II)	5.355,9	6.952,1	9.260,9	10.096,6	10.916,0	6.320,2	9.145,6
Total Intercambio Comercial de Chile (I+II)	53.914,3	69.192,0	92.668,6	109.667,6	126.546,2	90.390,9	121.363,8

(*) En proceso de ratificación

(**): Bulgaria y Rumania entran en la Unión Europea a contar de 2007. República Eslovaca ingresa en enero 2009 al Área Euro.

Fuente: Departamento de Estudios, DIRECON (febrero 2011) sobre la base de declaraciones de salida con Informe de Variación de Valor (IVV) y declaraciones de ingreso.

ANEXO N° 5
BALANZA COMERCIAL DE CHILE SEGÚN ACUERDOS
2004-2010

(Cifras en millones de dólares, de cada año)

	2004	2005	2006	2007	2008	2009	2010
Acuerdos Vigentes I (fecha entrada en vigencia A. Comercial)	8.391,7	8.769,0	21.867,7	22.310,7	12.118,3	10.502,9	13.245,7
<i>Canadá (1997)</i>	431,9	664,7	808,8	224,1	452,3	488,4	698,4
<i>Corea del Sur (2004)</i>	1.121,6	1.153,6	1.904,3	723,3	722,7	867,8	587,1
<i>Estados Unidos (2004)</i>	1.432,3	1.809,0	3.698,4	1.453,9	-2.851,6	-1.267,3	-2.395,8
<i>México (1999)</i>	693,7	820,2	1.289,8	1.012,0	496,4	300,6	-167,9
<i>R.P. China (2006)</i>	1.379,8	1.902,9	1.613,0	5.234,9	3.073,0	6.765,9	8.245,7
<i>India (2007)</i>	312,3	360,7	1.440,4	2.041,1	1.286,9	637,9	1.203,8
<i>Japón (2007)</i>	2.929,7	3.571,1	5.224,1	5.620,7	4.636,2	3.332,1	4.222,1
<i>Australia (2009)</i>	-49,2	-70,3	-69,2	69,7	194,2	207,0	476,5
<i>Cuba (2008)</i>	46,2	40,8	46,4	61,4	66,0	33,8	35,4
<i>Panamá (2008)</i>	145,7	100,7	167,6	165,3	297,2	106,1	92,9
<i>Venezuela (1993)(*)</i>	99,8	222,8	289,8	649,1	1.003,3	623,3	381,8
Centro América	359,5	364,8	493,6	511,9	588,8	218,5	208,1
Costa Rica (2002)	88,2	106,7	179,4	152,2	177,1	133,6	182,5
El Salvador (2002)	53,5	83,2	97,6	90,7	94,1	38,6	24,4
Guatemala (2010)	153,4	115,1	145,2	204,6	214,2	19,3	-33,3
Honduras (2008)	56,1	51,4	47,2	40,7	53,6	23,2	29,3
Nicaragua (*)	8,3	8,5	24,2	23,8	49,9	3,9	5,3
Comunidad Andina	114,4	-135,5	-322,5	-965,8	-2.461,0	-545,6	-756,0
Bolivia (1993)	86,2	173,2	227,7	243,0	352,6	210,8	219,2
Colombia (1994)	14,9	2,4	129,6	-260,8	-1.392,9	-785,3	-777,0
Ecuador (1995)	184,5	70,6	-184,5	-296,7	-1.064,5	-489,6	-295,4
Perú (1998)	-171,2	-381,7	-495,3	-651,2	-356,2	518,4	97,2
Efta (2004)	19,2	-102,1	-33,5	-50,4	-36,7	158,3	312,1
Islandia	-0,6	-1,1	-0,4	-1,9	-1,9	-3,4	-3,6
Liechtenstein	-0,3	-0,3	-0,1	-0,1	-0,2	-0,3	-0,4
Noruega	-35,2	-24,7	-33,4	-59,1	-60,3	-3,2	18,1
Suiza	55,3	-75,9	0,5	10,7	25,7	165,2	298,0
Mercosur (1996)	-5.133,5	-6.334,5	-5.359,9	-4.766,8	-5.344,7	-4.311,8	-4.502,3
Argentina	-3.703,6	-4.185,1	-3.740,7	-3.469,9	-3.916,3	-3.770,4	-3.567,0
Brasil	-1.359,0	-2.044,1	-1.412,4	-1.124,8	-1.111,4	-257,9	-439,3
Paraguay	-63,5	-77,2	-120,3	-151,6	-261,5	-326,8	-491,2
Uruguay	-7,4	-28,1	-86,5	-20,4	-55,6	43,3	-4,9
P4 (2006)	29,1	28,6	7,6	-17,7	-35,6	39,4	-8,9
Brunei	0,0	0,0	0,0	0,0	-0,1	0,0	0,0
Nueva Zelandia	-2,4	-14,5	-21,0	-18,7	-28,5	-12,0	-9,8
Singapur	31,5	43,1	28,7	1,0	-7,0	51,4	0,9
Área del Euro (2003)(**)	3.699,1	3.981,5	9.602,9	9.390,8	9.221,3	3.131,8	4.933,4
Alemania	80,1	-260,4	569,0	95,3	-81,8	-451,8	-1.121,9
Austria	-59,0	-96,7	-114,4	-125,5	-174,5	-104,9	-119,7
Bélgica	226,9	203,1	571,2	544,8	520,5	677,7	1.389,2
Chipre	0,7	0,8	2,1	3,2	3,2	2,1	5,3
Eslovenia	-2,9	-4,5	-3,0	-2,0	-6,0	-4,3	-4,9
España	231,7	364,1	706,3	528,0	1.070,5	119,9	429,1
Finlandia	-79,5	-363,2	27,5	-30,2	19,3	-123,9	-18,0
Francia	782,6	719,6	1.772,2	1.604,8	1.368,3	590,4	387,5
Grecia	119,3	143,5	193,6	363,3	7,9	152,2	288,5
Holanda	1.526,4	2.170,7	3.652,8	3.717,4	4.094,5	1.805,2	2.233,2
Irlanda	-1,6	-2,6	-9,4	8,4	-20,6	-6,6	-15,2
Italia	917,1	1.154,8	2.297,5	2.747,1	2.573,6	584,0	1.504,7
Luxemburgo	-13,0	-14,1	-11,6	-7,3	-9,2	-5,8	-8,5
Malta	0,7	0,3	0,9	0,1	-34,2	6,2	1,2
Portugal	-26,5	-29,7	-44,5	-43,3	-55,5	-12,1	1,5
República Eslovaca	-3,9	-4,2	-7,2	-13,3	-54,9	-96,5	-18,6
Resto UE (2003)(**)	760,1	389,8	1.065,9	953,3	809,5	-283,3	-320,8
Bulgaria	156,7	166,2	439,5	454,0	533,3	358,5	209,9
Dinamarca	14,1	9,4	-2,2	-27,9	7,2	-34,8	-7,2
Estonia	2,3	1,7	-0,7	4,2	-1,8	4,7	4,5
Hungría	-10,0	-9,4	-11,3	-14,8	-15,2	-17,5	-24,4
Inglaterra	679,2	392,1	396,9	354,6	235,7	-414,0	-314,8
Letonia	3,0	-1,3	13,0	12,9	8,4	4,5	9,9
Lituania	9,1	14,5	7,4	6,5	7,8	5,9	6,4
Polonia	0,2	-15,6	149,7	151,2	174,1	74,0	4,3
República Checa	-8,8	-16,3	-23,6	-15,5	-19,1	-95,6	-24,5
Rumania	4,0	10,3	4,4	-2,3	-57,1	-2,7	-18,2
Suecia	-89,5	-161,7	92,7	30,6	-63,8	-166,2	-166,6
Balanza Comercial Países sin Acuerdos Vigentes (II)	710,7	573,2	1.075,3	1.693,8	976,7	2.128,3	2.255,9
Total Balanza Comercial de Chile (I+II)	9.006,0	9.311,7	22.844,5	23.769,5	13.095,1	12.631,3	15.501,6

(*): En proceso de ratificación

(**): Bulgaria y Rumania entran en la Unión Europea a contar de 2007. República Eslovaca ingresa en enero 2009 al Área Euro.

Fuente: Departamento de Estudios, DIRECON (febrero 2011) sobre la base de declaraciones de salida con Informe de Variación de Valor (IVV) y declaraciones de ingreso.

ANEXO N° 6
EXPORTACIONES CHILENAS SIN COBRE SEGÚN ACUERDOS
2004-2010

(Cifras en millones de dólares FOB, de cada año)

	2004	2005	2006	2007	2008	2009	2010
Acuerdos Vigentes I (fecha entrada en vigencia A. Comercial)	15.679,5	19.805,4	22.519,4	26.614,8	29.834,7	23.258,9	27.063,0
<i>Canadá (1997)</i>	199,9	420,2	520,6	562,4	699,4	890,8	1.011,8
<i>Corea del Sur (2004)</i>	455,8	783,4	880,2	987,1	1.036,3	744,4	943,9
<i>Estados Unidos (2004)</i>	4.045,8	4.793,6	5.273,1	5.582,0	5.416,9	4.443,3	4.761,1
<i>México (1999)</i>	1.033,7	1.238,8	1.453,7	1.682,1	1.610,4	1.129,3	1.301,4
<i>R.P. China (2006)</i>	696,7	1.048,9	1.031,7	1.807,9	2.027,7	2.719,2	3.103,3
<i>India (2007)</i>	29,8	45,8	51,6	109,7	102,8	114,1	133,2
<i>Japón (2007)</i>	1.894,6	2.518,8	2.465,3	2.716,6	3.026,3	2.114,0	2.569,3
<i>Australia (2009)</i>	80,3	94,8	133,6	202,2	192,6	102,3	154,6
<i>Cuba (2008)</i>	47,0	42,5	47,9	64,3	70,8	38,6	41,4
<i>Panamá (2008)</i>	157,5	103,3	173,9	178,2	195,6	120,3	105,2
<i>Venezuela (1993)(*)</i>	271,6	354,1	488,1	830,4	1.206,0	738,8	496,8
Centro América	385,2	391,3	511,4	582,7	739,1	359,7	362,8
Costa Rica (2002)	97,3	116,0	187,9	170,8	196,4	151,0	209,6
El Salvador (2002)	56,5	85,4	98,2	93,7	106,7	46,6	36,3
Guatemala (2010)	165,8	128,9	151,7	249,1	325,0	126,5	70,1
Honduras (2008)	57,2	52,3	48,4	41,3	56,5	25,6	33,5
Nicaragua (*)	8,4	8,6	25,2	27,8	54,5	10,1	13,2
Comunidad Andina	1.270,3	1.573,3	2.034,8	2.319,4	3.137,7	2.481,6	2.928,6
Bolivia (1993)	139,5	211,1	286,3	297,7	430,7	289,9	310,8
Colombia (1994)	304,6	335,9	426,4	549,4	714,1	553,1	710,9
Ecuador (1995)	323,1	341,7	419,1	461,1	532,2	448,0	502,3
Perú (1998)	503,1	684,7	903,0	1.011,2	1.460,6	1.190,7	1.404,5
Efta (2004)	60,8	100,9	140,8	233,1	314,6	435,2	574,4
Islandia	2,2	1,9	2,9	3,1	2,8	2,9	2,8
Liechtenstein	0,0	0,0	0,1	0,0	0,1	0,2	0,0
Noruega	28,1	36,5	28,5	49,6	66,7	58,3	62,3
Suiza	30,5	62,5	109,3	180,4	245,1	373,7	509,4
Mercosur (1996)	1.136,9	1.582,7	1.897,5	2.235,7	2.870,0	2.241,0	3.035,1
Argentina	400,0	561,6	674,2	770,5	993,8	787,3	1.028,9
Brasil	636,4	907,9	1.071,3	1.297,1	1.646,7	1.222,7	1.755,3
Paraguay	33,5	40,4	61,6	68,9	110,4	93,1	119,6
Uruguay	67,0	72,8	90,4	99,3	119,2	137,9	131,4
P4 (2006)	75,1	53,6	58,8	64,5	84,2	77,5	92,2
Brunei	-	-	-	-	-	-	0,0
Nueva Zelandia	22,9	26,4	22,3	25,6	32,6	21,8	25,4
Singapur	52,2	27,1	36,5	38,9	51,6	55,7	66,8
Área del Euro (2003)(**)	2.941,4	3.800,2	4.364,0	5.219,3	5.744,0	3.587,1	4.429,1
Alemania	323,7	407,7	546,5	725,2	783,1	534,5	541,9
Austria	8,4	5,6	6,1	16,9	9,4	10,5	60,8
Bélgica	269,8	334,1	378,3	417,0	550,5	431,9	693,1
Chipre	0,9	1,0	2,2	3,3	3,3	2,3	3,1
Eslovenia	1,0	0,4	1,3	3,0	1,5	2,1	1,7
España	418,4	556,5	605,8	774,4	947,6	580,6	713,2
Finlandia	40,7	67,6	65,9	71,6	89,6	56,5	44,3
Francia	304,0	324,8	338,8	365,8	438,6	399,7	357,3
Grecia	12,5	10,8	11,3	19,4	28,6	16,1	12,1
Holanda	1.163,7	1.611,2	1.887,5	2.142,4	2.080,5	1.054,9	1.305,5
Irlanda	42,2	44,6	52,2	60,4	69,1	53,1	55,3
Italia	324,2	403,6	436,8	586,6	694,2	390,1	563,7
Luxemburgo	0,6	0,4	0,3	0,5	2,2	3,2	4,9
Malta	1,0	1,3	1,5	1,5	1,9	6,8	1,9
Portugal	30,2	30,1	29,0	31,0	43,1	44,3	69,7
República Eslovaca	0,1	0,3	0,6	0,2	0,8	0,6	0,6
Resto UE (2003)(**)	897,3	859,4	992,5	1.237,2	1.360,3	921,7	1.018,8
Bulgaria	1,3	1,5	3,2	56,2	120,4	26,2	48,1
Dinamarca	82,1	117,1	115,8	128,9	167,1	118,9	122,2
Estonia	4,1	8,1	7,6	5,9	9,8	5,2	5,9
Hungría	1,4	2,1	1,7	3,0	3,0	2,0	4,2
Inglaterra	676,1	499,9	585,3	720,9	715,2	618,8	649,8
Letonia	7,2	10,3	15,3	14,0	15,9	6,0	11,3
Lituania	9,3	15,2	8,9	9,6	12,9	8,4	9,5
Polonia	14,2	21,1	29,0	36,3	44,0	40,1	51,4
República Checa	4,3	4,0	4,5	8,6	10,6	9,0	8,1
Rumania	1,0	1,1	6,3	3,4	4,0	1,5	2,5
Suecia	96,5	178,9	215,0	250,5	257,5	85,7	105,7
Exportaciones Países sin Acuerdos Vigentes (II)	1.406,0	1.825,2	2.333,3	2.810,7	3.595,5	2.444,5	3.017,5
Total Exportaciones de Chile (I+II)	17.085,5	21.630,6	24.852,7	29.425,4	33.430,2	25.703,4	30.080,5

(*) En proceso de ratificación

(**): Bulgaria y Rumania entran en la Unión Europea a contar de 2007. República Eslovaca ingresa en enero 2009 al Área Euro.

Fuente: Departamento de Estudios, DIRECON (febrero 2011) sobre la base de declaraciones de salida con Informe de Variación de Valor (IVV)

ANEXO N° 6.a
ESTRUCTURA DE LAS EXPORTACIONES CHILENAS SIN COBRE SEGÚN ACUERDOS
2004-2010
(Cifras en porcentajes)

	2004	2005	2006	2007	2008	2009	2010
Acuerdos Vigentes I (fecha entrada en vigencia A. Comercial)	91,8	91,6	90,6	90,4	89,2	90,5	90,0
<i>Canadá (1997)</i>	<i>1,2</i>	<i>1,9</i>	<i>2,1</i>	<i>1,9</i>	<i>2,1</i>	<i>3,5</i>	<i>3,4</i>
<i>Corea del Sur (2004)</i>	<i>2,7</i>	<i>3,6</i>	<i>3,5</i>	<i>3,4</i>	<i>3,1</i>	<i>2,9</i>	<i>3,1</i>
<i>Estados Unidos (2004)</i>	<i>23,7</i>	<i>22,2</i>	<i>21,2</i>	<i>19,0</i>	<i>16,2</i>	<i>17,3</i>	<i>15,8</i>
<i>México (1999)</i>	<i>6,0</i>	<i>5,7</i>	<i>5,8</i>	<i>5,7</i>	<i>4,8</i>	<i>4,4</i>	<i>4,3</i>
<i>R.P. China (2006)</i>	<i>4,1</i>	<i>4,8</i>	<i>4,2</i>	<i>6,1</i>	<i>6,1</i>	<i>10,6</i>	<i>10,3</i>
<i>India (2007)</i>	<i>0,2</i>	<i>0,2</i>	<i>0,2</i>	<i>0,4</i>	<i>0,3</i>	<i>0,4</i>	<i>0,4</i>
<i>Japón (2007)</i>	<i>11,1</i>	<i>11,6</i>	<i>9,9</i>	<i>9,2</i>	<i>9,1</i>	<i>8,2</i>	<i>8,5</i>
<i>Australia (2009)</i>	<i>0,5</i>	<i>0,4</i>	<i>0,5</i>	<i>0,7</i>	<i>0,6</i>	<i>0,4</i>	<i>0,5</i>
<i>Cuba (2008)</i>	<i>0,3</i>	<i>0,2</i>	<i>0,2</i>	<i>0,2</i>	<i>0,2</i>	<i>0,2</i>	<i>0,1</i>
<i>Panamá (2008)</i>	<i>0,9</i>	<i>0,5</i>	<i>0,7</i>	<i>0,6</i>	<i>0,6</i>	<i>0,5</i>	<i>0,3</i>
<i>Venezuela (1993)(*)</i>	<i>1,6</i>	<i>1,6</i>	<i>2,0</i>	<i>2,8</i>	<i>3,6</i>	<i>2,9</i>	<i>1,7</i>
Centro América	2,3	1,8	2,1	2,0	2,2	1,4	1,2
Costa Rica (2002)	0,6	0,5	0,8	0,6	0,6	0,6	0,7
El Salvador (2002)	0,3	0,4	0,4	0,3	0,3	0,2	0,1
Guatemala (2010)	1,0	0,6	0,6	0,8	1,0	0,5	0,2
Honduras (2008)	0,3	0,2	0,2	0,1	0,2	0,1	0,1
Nicaragua (*)	0,0	0,0	0,1	0,1	0,2	0,0	0,0
Comunidad Andina	7,4	7,3	8,2	7,9	9,4	9,7	9,7
Bolivia (1993)	0,8	1,0	1,2	1,0	1,3	1,1	1,0
Colombia (1994)	1,8	1,6	1,7	1,9	2,1	2,2	2,4
Ecuador (1995)	1,9	1,6	1,7	1,6	1,6	1,7	1,7
Perú (1998)	2,9	3,2	3,6	3,4	4,4	4,6	4,7
Efta (2004)	0,4	0,5	0,6	0,8	0,9	1,7	1,9
Islandia	0,0	0,0	0,0	0,0	0,0	0,0	0,0
Liechtenstein	0,0	0,0	0,0	0,0	0,0	0,0	0,0
Noruega	0,2	0,2	0,1	0,2	0,2	0,2	0,2
Suiza	0,2	0,3	0,4	0,6	0,7	1,5	1,7
Mercosur (1996)	6,7	7,3	7,6	7,6	8,6	8,7	10,1
Argentina	2,3	2,6	2,7	2,6	3,0	3,1	3,4
Brasil	3,7	4,2	4,3	4,4	4,9	4,8	5,8
Paraguay	0,2	0,2	0,2	0,2	0,3	0,4	0,4
Uruguay	0,4	0,3	0,4	0,3	0,4	0,5	0,4
P4 (2006)	0,4	0,2	0,2	0,2	0,3	0,3	0,3
Brunei	-	-	-	-	-	-	0,0
Nueva Zelandia	0,1	0,1	0,1	0,1	0,1	0,1	0,1
Singapur	0,3	0,1	0,1	0,1	0,2	0,2	0,2
Área del Euro (2003)(**)	17,2	17,6	17,6	17,7	17,2	14,0	14,7
Alemania	1,9	1,9	2,2	2,5	2,3	2,1	1,8
Austria	0,0	0,0	0,0	0,1	0,0	0,0	0,2
Bélgica	1,6	1,5	1,5	1,4	1,6	1,7	2,3
Chipre	0,0	0,0	0,0	0,0	0,0	0,0	0,0
Eslovenia	0,0	0,0	0,0	0,0	0,0	0,0	0,0
España	2,4	2,6	2,4	2,6	2,8	2,3	2,4
Finlandia	0,2	0,3	0,3	0,2	0,3	0,2	0,1
Francia	1,8	1,5	1,4	1,2	1,3	1,6	1,2
Grecia	0,1	0,0	0,0	0,1	0,1	0,1	0,0
Holanda	6,8	7,4	7,6	7,3	6,2	4,1	4,3
Irlanda	0,2	0,2	0,2	0,2	0,2	0,2	0,2
Italia	1,9	1,9	1,8	2,0	2,1	1,5	1,9
Luxemburgo	0,0	0,0	0,0	0,0	0,0	0,0	0,0
Malta	0,0	0,0	0,0	0,0	0,0	0,0	0,0
Portugal	0,2	0,1	0,1	0,1	0,1	0,2	0,2
República Eslovaca	0,0	0,0	0,0	0,0	0,0	0,0	0,0
Resto UE (2003)(**)	5,3	4,0	4,0	4,2	4,1	3,6	3,4
Bulgaria	0,0	0,0	0,0	0,2	0,4	0,1	0,2
Dinamarca	0,5	0,5	0,5	0,4	0,5	0,5	0,4
Estonia	0,0	0,0	0,0	0,0	0,0	0,0	0,0
Hungría	0,0	0,0	0,0	0,0	0,0	0,0	0,0
Inglaterra	4,0	2,3	2,4	2,5	2,1	2,4	2,2
Letonia	0,0	0,0	0,1	0,0	0,0	0,0	0,0
Lituania	0,1	0,1	0,0	0,0	0,0	0,0	0,0
Polonia	0,1	0,1	0,1	0,1	0,1	0,2	0,2
República Checa	0,0	0,0	0,0	0,0	0,0	0,0	0,0
Rumania	0,0	0,0	0,0	0,0	0,0	0,0	0,0
Suecia	0,6	0,8	0,9	0,9	0,8	0,3	0,4
Exportaciones Países sin Acuerdos Vigentes (II)	8,2	8,4	9,4	9,6	10,8	9,5	10,0
Total Exportaciones de Chile (I+II)	100,0	100,0	100,0	100,0	100,0	100,0	100,0

(*): En proceso de ratificación

(**): Bulgaria y Rumania entran en la Unión Europea a contar de 2007. República Eslovaca ingresa en enero 2009 al Área Euro.

Fuente: Departamento de Estudios, DIRECON (febrero 2011) sobre la base de declaraciones de salida con Informe de Variación de Valor (IVV)

ANEXO N° 7
IMPORTACIONES CHILENAS SIN PETRÓLEO NI GAS NATURAL SEGÚN ACUERDOS
2004-2010

(Cifras en millones de dólares CIF, de cada año)

	2004	2005	2006	2007	2008	2009	2010
Acuerdos Vigentes I (fecha entrada en vigencia A. Comercial)	17.842,3	24.086,0	27.471,7	35.370,9	46.284,7	32.375,7	44.955,7
<i>Canadá (1997)</i>	348,5	406,4	482,9	979,1	963,9	727,0	708,6
<i>Corea del Sur (2004)</i>	699,7	1.077,3	1.641,9	3.114,5	3.163,6	2.164,5	3.372,9
<i>Estados Unidos (2004)</i>	3.402,0	4.722,5	5.591,8	7.290,7	10.982,0	7.280,2	9.341,6
<i>México (1999)</i>	620,6	764,2	1.003,2	1.349,5	1.750,7	1.184,2	2.037,4
<i>R.P. China (2006)</i>	1.847,6	2.542,7	3.491,4	4.886,0	6.799,5	5.136,0	8.295,6
<i>India (2007)</i>	100,8	134,8	164,5	207,8	478,1	280,0	381,9
<i>Japón (2007)</i>	803,2	1.021,1	1.150,0	1.613,9	2.656,1	1.355,0	2.929,8
<i>Australia (2009)</i>	140,6	165,1	202,8	216,4	302,2	225,4	309,6
<i>Cuba (2008)</i>	0,8	1,7	1,5	2,9	4,8	4,8	6,0
<i>Panamá (2008)</i>	22,1	10,8	10,7	12,9	14,0	18,6	21,3
<i>Venezuela (1993)(*)</i>	134,6	135,9	202,1	213,0	241,9	146,0	163,8
Centro América	25,7	26,5	17,8	70,8	150,3	141,2	154,8
Costa Rica (2002)	9,1	9,3	8,5	18,6	19,3	17,4	27,2
El Salvador (2002)	3,0	2,3	0,7	3,0	12,6	8,0	11,9
Guatemala (2010)	12,4	13,7	6,5	44,6	110,8	107,2	103,4
Honduras (2008)	1,2	1,0	1,2	0,6	2,9	2,3	4,3
Nicaragua (*)	0,1	0,2	1,0	4,0	4,6	6,3	8,0
Comunidad Andina	889,9	1.357,1	1.353,1	1.823,3	2.616,8	1.498,6	2.336,3
Bolivia (1993)	53,3	37,8	38,9	56,4	77,3	78,9	91,6
Colombia (1994)	295,1	284,3	301,0	505,3	890,4	683,0	818,3
Ecuador (1995)	80,7	90,7	119,8	148,2	181,7	190,7	214,8
Perú (1998)	460,8	944,3	893,4	1.113,4	1.467,4	546,0	1.211,5
Efta (2004)	171,6	203,0	202,4	283,6	351,4	279,4	295,7
Islandia	2,8	3,0	3,3	5,0	4,7	6,4	6,3
Liechtenstein	0,3	0,4	0,2	0,2	0,3	0,5	0,4
Noruega	63,3	61,2	61,9	108,7	127,0	63,4	77,5
Suiza	105,2	138,3	137,0	169,8	219,4	209,1	211,4
Mercosur (1996)	4.983,9	6.376,3	6.654,7	7.143,4	8.407,6	5.862,9	7.513,3
Argentina	2.413,8	2.909,3	3.281,0	3.693,7	4.299,3	3.060,1	3.487,8
Brasil	2.398,7	3.248,6	3.014,9	3.109,5	3.561,6	2.288,3	3.276,5
Paraguay	97,0	117,6	181,9	220,5	371,9	419,9	612,8
Uruguay	74,3	100,8	176,9	119,6	174,8	94,7	136,2
P4 (2006)	53,2	71,7	71,4	158,2	197,9	96,9	101,1
Brunei	-	-	-	-	-	0,0	0,0
Nueva Zelandia	25,3	40,9	43,4	44,3	61,1	33,8	35,3
Singapur	27,9	30,8	28,0	113,9	136,8	63,0	65,8
Área del Euro (2003)(**)	2.985,9	4.133,2	4.345,2	4.978,9	5.881,6	4.964,4	5.844,5
Alemania	832,3	1.198,2	1.259,1	1.573,8	1.919,8	1.541,0	1.984,6
Austria	67,4	102,4	120,5	142,4	183,9	115,4	180,5
Bélgica	104,0	178,3	166,1	217,6	266,1	178,3	269,6
Chipre	0,2	0,2	0,1	0,1	0,1	0,1	0,1
Eslovenia	3,9	4,9	4,3	5,0	7,5	6,4	6,6
España	516,1	622,5	710,0	846,5	933,7	1.034,7	943,2
Finlandia	197,0	514,4	263,2	250,5	285,8	239,9	242,8
Francia	510,2	682,2	706,3	792,4	930,4	651,1	819,7
Grecia	4,6	7,6	28,9	9,2	20,7	8,3	6,5
Holanda	186,2	170,7	301,0	254,9	216,8	204,1	287,1
Irlanda	43,8	47,2	61,6	52,0	89,7	59,7	70,5
Italia	445,6	524,8	630,3	737,2	825,4	762,3	931,7
Luxemburgo	13,6	14,5	11,9	7,9	11,4	9,0	13,5
Malta	0,3	0,9	0,6	1,4	36,1	0,7	0,7
Portugal	56,8	59,8	73,5	74,4	98,6	56,3	68,2
República Eslovaca	4,0	4,5	7,8	13,5	55,7	97,0	19,1
Resto UE (2003)(**)	611,4	935,5	884,3	1.026,0	1.322,2	1.010,6	1.141,8
Bulgaria	1,0	3,8	2,1	19,5	6,3	8,4	29,0
Dinamarca	68,0	107,8	117,9	156,8	159,9	153,7	129,4
Estonia	1,8	6,4	8,3	1,7	11,5	0,5	1,4
Hungría	11,4	11,5	12,9	17,8	18,2	19,5	28,6
Inglaterra	219,7	266,7	300,9	368,0	479,5	321,4	392,0
Letonia	4,2	11,6	2,3	1,1	7,5	1,5	1,4
Lituania	0,2	0,7	1,6	3,1	5,1	2,5	3,1
Polonia	22,0	36,7	43,1	36,3	56,9	34,2	47,1
República Checa	13,1	20,3	28,2	24,2	29,7	104,6	32,6
Rumania	5,4	18,6	13,2	5,7	61,2	4,3	20,7
Suecia	264,7	451,4	353,8	391,9	486,3	359,9	456,6
Importaciones Países sin Acuerdos Vigentes (II)	1.246,9	1.473,9	1.832,1	1.891,1	2.612,1	1.760,5	2.429,7
Total Importaciones de Chile (I+II)	19.089,1	25.559,9	29.303,8	37.262,0	48.896,8	34.136,2	47.385,4

(*): En proceso de ratificación

(**): Bulgaria y Rumania entran en la Unión Europea a contar de 2007. República Eslovaca ingresa en enero 2009 al Área Euro.

Fuente: Departamento de Estudios, DIRECON (febrero 2011) sobre la base de declaraciones de ingreso.

ANEXO N° 7.a
ESTRUCTURA IMPORTACIONES CHILENAS SIN PETRÓLEO NI GAS NATURAL SEGÚN ACUERDOS
2004 - 2010
(Cifras en porcentajes)

	2004	2005	2006	2007	2008	2009	2010
Acuerdos Vigentes I (fecha entrada en vigencia A. Comercial)	93,5	94,2	93,7	94,9	94,7	94,8	94,9
<i>Canadá (1997)</i>	<i>1,8</i>	<i>1,6</i>	<i>1,6</i>	<i>2,6</i>	<i>2,0</i>	<i>2,1</i>	<i>1,5</i>
<i>Corea del Sur (2004)</i>	<i>3,7</i>	<i>4,2</i>	<i>5,6</i>	<i>8,4</i>	<i>6,5</i>	<i>6,3</i>	<i>7,1</i>
<i>Estados Unidos (2004)</i>	<i>17,8</i>	<i>18,5</i>	<i>19,1</i>	<i>19,6</i>	<i>22,5</i>	<i>21,3</i>	<i>19,7</i>
<i>México (1999)</i>	<i>3,3</i>	<i>3,0</i>	<i>3,4</i>	<i>3,6</i>	<i>3,6</i>	<i>3,5</i>	<i>4,3</i>
<i>R.P. China (2006)</i>	<i>9,7</i>	<i>9,9</i>	<i>11,9</i>	<i>13,1</i>	<i>13,9</i>	<i>15,0</i>	<i>17,5</i>
<i>India (2007)</i>	<i>0,5</i>	<i>0,5</i>	<i>0,6</i>	<i>0,6</i>	<i>1,0</i>	<i>0,8</i>	<i>0,8</i>
<i>Japón (2007)</i>	<i>4,2</i>	<i>4,0</i>	<i>3,9</i>	<i>4,3</i>	<i>5,4</i>	<i>4,0</i>	<i>6,2</i>
<i>Australia (2009)</i>	<i>0,7</i>	<i>0,6</i>	<i>0,7</i>	<i>0,6</i>	<i>0,6</i>	<i>0,7</i>	<i>0,7</i>
<i>Cuba (2008)</i>	<i>0,0</i>	<i>0,0</i>	<i>0,0</i>	<i>0,0</i>	<i>0,0</i>	<i>0,0</i>	<i>0,0</i>
<i>Panamá (2008)</i>	<i>0,1</i>	<i>0,0</i>	<i>0,0</i>	<i>0,0</i>	<i>0,0</i>	<i>0,1</i>	<i>0,0</i>
<i>Venezuela (1993)(*)</i>	<i>0,7</i>	<i>0,5</i>	<i>0,7</i>	<i>0,6</i>	<i>0,5</i>	<i>0,4</i>	<i>0,3</i>
Centro América	0,1	0,1	0,1	0,2	0,3	0,4	0,3
Costa Rica (2002)	0,0	0,0	0,0	0,0	0,0	0,1	0,1
El Salvador (2002)	0,0	0,0	0,0	0,0	0,0	0,0	0,0
Guatemala (2010)	0,1	0,1	0,0	0,1	0,2	0,3	0,2
Honduras (2008)	0,0	0,0	0,0	0,0	0,0	0,0	0,0
Nicaragua (*)	0,0	0,0	0,0	0,0	0,0	0,0	0,0
Comunidad Andina	4,7	5,3	4,6	4,9	5,4	4,4	4,9
Bolivia (1993)	0,3	0,1	0,1	0,2	0,2	0,2	0,2
Colombia (1994)	1,5	1,1	1,0	1,4	1,8	2,0	1,7
Ecuador (1995)	0,4	0,4	0,4	0,4	0,4	0,6	0,5
Perú (1998)	2,4	3,7	3,0	3,0	3,0	1,6	2,6
Efta (2004)	0,9	0,8	0,7	0,8	0,7	0,8	0,6
Islandia	0,0	0,0	0,0	0,0	0,0	0,0	0,0
Liechtenstein	0,0	0,0	0,0	0,0	0,0	0,0	0,0
Noruega	0,3	0,2	0,2	0,3	0,3	0,2	0,2
Suiza	0,6	0,5	0,5	0,5	0,4	0,6	0,4
Mercosur (1996)	26,1	24,9	22,7	19,2	17,2	17,2	15,9
Argentina	12,6	11,4	11,2	9,9	8,8	9,0	7,4
Brasil	12,6	12,7	10,3	8,3	7,3	6,7	6,9
Paraguay	0,5	0,5	0,6	0,6	0,8	1,2	1,3
Uruguay	0,4	0,4	0,6	0,3	0,4	0,3	0,3
P4 (2006)	0,3	0,3	0,2	0,4	0,4	0,3	0,2
Brunei	-	-	-	-	-	0,0	0,0
Nueva Zelandia	0,1	0,2	0,1	0,1	0,1	0,1	0,1
Singapur	0,1	0,1	0,1	0,3	0,3	0,2	0,1
Área del Euro (2003)(**)	15,6	16,2	14,8	13,4	12,0	14,5	12,3
Alemania	4,4	4,7	4,3	4,2	3,9	4,5	4,2
Austria	0,4	0,4	0,4	0,4	0,4	0,3	0,4
Bélgica	0,5	0,7	0,6	0,6	0,5	0,5	0,6
Chipre	0,0	0,0	0,0	0,0	0,0	0,0	0,0
Eslovenia	0,0	0,0	0,0	0,0	0,0	0,0	0,0
España	2,7	2,4	2,4	2,3	1,9	3,0	2,0
Finlandia	1,0	2,0	0,9	0,7	0,6	0,7	0,5
Francia	2,7	2,7	2,4	2,1	1,9	1,9	1,7
Grecia	0,0	0,0	0,1	0,0	0,0	0,0	0,0
Holanda	1,0	0,7	1,0	0,7	0,4	0,6	0,6
Irlanda	0,2	0,2	0,2	0,1	0,2	0,2	0,1
Italia	2,3	2,1	2,2	2,0	1,7	2,2	2,0
Luxemburgo	0,1	0,1	0,0	0,0	0,0	0,0	0,0
Malta	0,0	0,0	0,0	0,0	0,1	0,0	0,0
Portugal	0,3	0,2	0,3	0,2	0,2	0,2	0,1
República Eslovaca	0,0	0,0	0,0	0,0	0,1	0,3	0,0
Resto UE (2003)(**)	3,2	3,7	3,0	2,8	2,7	3,0	2,4
Bulgaria	0,0	0,0	0,0	0,1	0,0	0,0	0,1
Dinamarca	0,4	0,4	0,4	0,4	0,3	0,5	0,3
Estonia	0,0	0,0	0,0	0,0	0,0	0,0	0,0
Hungría	0,1	0,0	0,0	0,0	0,0	0,1	0,1
Inglaterra	1,2	1,0	1,0	1,0	1,0	0,9	0,8
Letonia	0,0	0,0	0,0	0,0	0,0	0,0	0,0
Lituania	0,0	0,0	0,0	0,0	0,0	0,0	0,0
Polonia	0,1	0,1	0,1	0,1	0,1	0,1	0,1
República Checa	0,1	0,1	0,1	0,1	0,1	0,3	0,1
Rumania	0,0	0,1	0,0	0,0	0,1	0,0	0,0
Suecia	1,4	1,8	1,2	1,1	1,0	1,1	1,0
Importaciones Países sin Acuerdos Vigentes (II)	6,5	5,8	6,3	5,1	5,3	5,2	5,1
Total Importaciones de Chile (I+II)	100,0	100,0	100,0	100,0	100,0	100,0	100,0

(*) En proceso de ratificación

(**): Bulgaria y Rumania entran en la Unión Europea a contar de 2007. República Eslovaca ingresa en enero 2009 al Área Euro.

Fuente: Departamento de Estudios, DIRECON (febrero 2011) sobre la base de declaraciones de ingreso.

ANEXO N° 8
INTERCAMBIO COMERCIAL DE CHILE SIN COBRE, PETRÓLEO NI GAS NATURAL SEGÚN ACUERDOS
2004 - 2010

(Cifras en millones de dólares, de cada año)

	2004	2005	2006	2007	2008	2009	2010
Acuerdos Vigentes I (fecha entrada en vigencia A. Comercial)	33.521,7	43.891,4	49.991,1	61.985,7	76.119,4	55.634,6	72.018,8
<i>Canadá (1997)</i>	548,3	826,6	1.003,5	1.541,5	1.663,2	1.617,8	1.720,4
<i>Corea del Sur (2004)</i>	1.155,5	1.860,7	2.522,1	4.101,6	4.199,9	2.909,0	4.316,9
<i>Estados Unidos (2004)</i>	7.447,8	9.516,0	10.864,8	12.872,7	16.399,0	11.723,5	14.102,7
<i>México (1999)</i>	1.654,3	2.003,1	2.456,9	3.031,6	3.361,1	2.313,4	3.338,8
<i>R.P. China (2006)</i>	2.544,4	3.591,6	4.523,0	6.693,9	8.827,3	7.855,2	11.398,8
<i>India (2007)</i>	130,6	180,5	216,1	317,5	580,9	394,1	515,1
<i>Japón (2007)</i>	2.697,8	3.539,9	3.615,2	4.330,5	5.682,4	3.469,0	5.499,1
<i>Australia (2009)</i>	220,9	259,9	336,4	418,6	494,8	327,7	464,2
<i>Cuba (2008)</i>	47,8	44,2	49,4	67,2	75,6	43,4	47,4
<i>Panamá (2008)</i>	179,5	114,1	184,6	191,1	209,6	138,8	126,4
<i>Venezuela (1993)(*)</i>	406,2	490,0	690,2	1.043,3	1.447,9	884,8	660,6
Centro América	410,9	417,8	529,2	653,5	889,4	500,9	517,6
Costa Rica (2002)	106,3	125,4	196,3	189,4	215,8	168,3	236,8
El Salvador (2002)	59,5	87,7	98,9	96,7	119,3	54,6	48,2
Guatemala (2010)	178,2	142,6	158,3	293,7	435,9	233,7	173,5
Honduras (2008)	58,4	53,3	49,5	41,9	59,4	27,9	37,8
Nicaragua (*)	8,5	8,8	26,2	31,8	59,1	16,4	21,2
Comunidad Andina	2.160,1	2.930,4	3.388,0	4.142,7	5.754,5	3.980,2	5.264,8
Bolivia (1993)	192,8	248,9	325,2	354,1	508,0	368,7	402,5
Colombia (1994)	599,6	620,2	727,5	1.054,6	1.604,6	1.236,1	1.529,2
Ecuador (1995)	403,8	432,3	538,9	609,3	713,9	638,7	717,1
Perú (1998)	963,9	1.629,0	1.796,4	2.124,6	2.928,0	1.736,7	2.616,0
Efta (2004)	232,4	303,9	343,2	516,7	666,0	714,6	870,1
Islandia	5,0	5,0	6,3	8,0	7,6	9,3	9,1
Liechtenstein	0,3	0,4	0,3	0,2	0,4	0,8	0,5
Noruega	91,4	97,8	90,4	158,3	193,6	121,7	139,8
Suiza	135,7	200,8	246,3	350,2	464,4	582,8	720,8
Mercosur (1996)	6.120,8	7.959,0	8.552,2	9.379,1	11.277,7	8.103,9	10.548,4
Argentina	2.813,8	3.470,9	3.955,2	4.464,2	5.293,1	3.847,4	4.516,7
Brasil	3.035,1	4.156,5	4.086,2	4.406,6	5.208,3	3.511,0	5.031,8
Paraguay	130,6	158,0	243,6	289,4	482,3	513,0	732,4
Uruguay	141,3	173,6	267,2	218,9	294,0	232,6	267,6
P4 (2006)	128,4	125,3	130,2	222,8	282,1	174,4	193,3
Brunei	-	-	-	-	-	0,0	0,0
Nueva Zelandia	48,3	67,4	65,7	69,9	93,7	55,6	60,7
Singapur	80,1	57,9	64,5	152,8	188,4	118,7	132,6
Área del Euro (2003)(**)	5.927,3	7.933,4	8.709,2	10.198,2	11.625,6	8.551,5	10.273,6
Alemania	1.155,9	1.605,9	1.805,6	2.299,0	2.702,9	2.075,5	2.526,5
Austria	75,8	108,0	126,6	159,4	193,4	125,8	241,3
Bélgica	373,8	512,5	544,5	634,6	816,6	610,2	962,7
Chipre	1,0	1,2	2,3	3,4	3,4	2,4	3,3
Eslovenia	4,9	5,3	5,6	8,0	9,0	8,5	8,4
España	934,5	1.179,0	1.315,8	1.621,0	1.881,3	1.615,3	1.656,4
Finlandia	237,8	582,1	329,1	322,1	375,4	296,4	287,1
Francia	814,2	1.007,0	1.045,1	1.158,1	1.369,1	1.050,8	1.177,0
Grecia	17,1	18,4	40,2	28,6	49,2	24,4	18,6
Holanda	1.349,9	1.782,0	2.188,5	2.397,3	2.297,3	1.258,9	1.592,6
Irlanda	86,1	91,8	113,7	112,4	158,7	112,9	125,8
Italia	769,8	928,4	1.067,1	1.323,8	1.519,6	1.152,5	1.495,3
Luxemburgo	14,2	15,0	12,1	8,4	13,6	12,3	18,4
Malta	1,2	2,2	2,1	2,9	38,0	7,5	2,7
Portugal	87,0	89,9	102,4	105,4	141,7	100,6	137,9
República Eslovaca	4,1	4,8	8,4	13,7	56,5	97,6	19,7
Resto UE (2003)(**)	1.508,7	1.794,9	1.876,8	2.263,1	2.682,5	1.932,4	2.160,6
Bulgaria	2,3	5,4	5,3	75,7	126,7	34,6	77,1
Dinamarca	150,0	224,9	233,7	285,6	326,9	272,6	251,6
Estonia	5,9	14,5	15,9	7,6	21,3	5,7	7,3
Hungría	12,7	13,6	14,6	20,8	21,2	21,5	32,8
Inglaterra	895,8	766,6	886,2	1.088,9	1.194,7	940,2	1.041,8
Letonia	11,3	22,0	17,5	15,1	23,4	7,6	12,6
Lituania	9,5	15,9	10,5	12,6	18,0	10,9	12,5
Polonia	36,2	57,9	72,1	72,5	100,9	74,3	98,6
República Checa	17,4	24,3	32,7	32,8	40,3	113,6	40,7
Rumania	6,4	19,7	19,5	9,0	65,2	5,8	23,1
Suecia	361,2	630,2	568,8	642,4	743,9	445,6	562,3
Intercambio Comercial Países sin Acuerdos Vigentes (II)	2.652,9	3.299,1	4.165,4	4.701,8	6.207,6	4.204,9	5.447,1
Total Intercambio Comercial de Chile (I+II)	36.174,7	47.190,5	54.156,5	66.687,4	82.327,0	59.839,6	77.465,9

(*) En proceso de ratificación

(**): Bulgaria y Rumania entran en la Unión Europea a contar de 2007. República Eslovaca ingresa en enero 2009 al Área Euro.

Fuente: Departamento de Estudios, DIRECON (febrero 2011) sobre la base de declaraciones de salida con Informe de Variación de Valor (IVV) y declaraciones de ingreso.

ANEXO N° 9
BALANZA COMERCIAL DE CHILE SIN COBRE, PETRÓLEO NI GAS NATURAL SEGÚN ACUERDOS
2004 - 2010

(Cifras en millones de dólares, de cada año)

	2004	2005	2006	2007	2008	2009	2010
Acuerdos Vigentes I (fecha entrada en vigencia A. Comercial)	-2.162,8	-4.280,5	-4.952,3	-8.756,1	-16.450,0	-9.116,8	-17.892,7
<i>Canadá (1997)</i>	<i>-148,6</i>	<i>13,8</i>	<i>37,7</i>	<i>-416,7</i>	<i>-264,5</i>	<i>163,8</i>	<i>303,2</i>
<i>Corea del Sur (2004)</i>	<i>-243,9</i>	<i>-293,9</i>	<i>-761,7</i>	<i>-2.127,4</i>	<i>-2.127,3</i>	<i>-1.420,1</i>	<i>-2.429,0</i>
<i>Estados Unidos (2004)</i>	<i>643,7</i>	<i>71,1</i>	<i>-318,7</i>	<i>-1.708,7</i>	<i>-5.565,1</i>	<i>-2.836,9</i>	<i>-4.580,5</i>
<i>México (1999)</i>	<i>413,0</i>	<i>474,6</i>	<i>450,5</i>	<i>332,5</i>	<i>-140,3</i>	<i>-54,9</i>	<i>-735,9</i>
<i>R.P. China (2006)</i>	<i>-1.150,9</i>	<i>-1.493,9</i>	<i>-2.459,7</i>	<i>-3.078,1</i>	<i>-4.771,8</i>	<i>-2.416,8</i>	<i>-5.192,3</i>
<i>India (2007)</i>	<i>-71,1</i>	<i>-89,0</i>	<i>-112,9</i>	<i>-98,1</i>	<i>-375,3</i>	<i>-165,9</i>	<i>-248,7</i>
<i>Japón (2007)</i>	<i>1.091,4</i>	<i>1.497,8</i>	<i>1.315,3</i>	<i>1.102,7</i>	<i>370,2</i>	<i>759,1</i>	<i>-360,5</i>
<i>Australia (2009)</i>	<i>-60,3</i>	<i>-70,3</i>	<i>-69,2</i>	<i>-14,2</i>	<i>-109,6</i>	<i>-123,1</i>	<i>-155,0</i>
<i>Cuba (2008)</i>	<i>46,2</i>	<i>40,8</i>	<i>46,4</i>	<i>61,4</i>	<i>66,0</i>	<i>33,8</i>	<i>35,4</i>
<i>Panamá (2008)</i>	<i>135,4</i>	<i>92,5</i>	<i>163,2</i>	<i>165,3</i>	<i>181,6</i>	<i>101,7</i>	<i>83,9</i>
<i>Venezuela (1993)(*)</i>	<i>137,0</i>	<i>218,2</i>	<i>286,0</i>	<i>617,4</i>	<i>964,0</i>	<i>592,7</i>	<i>333,1</i>
Centro América	359,5	364,8	493,6	511,9	588,8	218,5	208,1
Costa Rica (2002)	88,2	106,7	179,4	152,2	177,1	133,6	182,5
El Salvador (2002)	53,5	83,2	97,6	90,7	94,1	38,6	24,4
Guatemala (2010)	153,4	115,1	145,2	204,6	214,2	19,3	-33,3
Honduras (2008)	56,1	51,4	47,2	40,7	53,6	23,2	29,3
Nicaragua (*)	8,3	8,5	24,2	23,8	49,9	3,9	5,3
Comunidad Andina	380,4	216,2	681,7	496,1	520,9	983,0	592,3
Bolivia (1993)	86,2	173,2	247,4	241,3	353,4	211,0	219,2
Colombia (1994)	9,5	51,6	125,4	44,1	-176,3	-130,0	-107,3
Ecuador (1995)	242,4	251,0	299,3	312,9	350,6	257,3	287,5
Perú (1998)	42,3	-259,6	9,6	-102,2	-6,7	644,7	193,0
Efta (2004)	-110,9	-102,1	-61,7	-50,4	-36,7	155,7	278,8
Islandia	-0,6	-1,1	-0,4	-1,9	-1,9	-3,4	-3,6
Liechtenstein	-0,3	-0,3	-0,1	-0,1	-0,2	-0,3	-0,4
Noruega	-35,2	-24,7	-33,4	-59,1	-60,3	-5,1	-15,3
Suiza	-74,7	-75,9	-27,7	10,7	25,7	164,6	298,0
Mercosur (1996)	-3.847,0	-4.793,7	-4.757,1	-4.907,7	-5.537,6	-3.621,9	-4.478,2
Argentina	-2.013,8	-2.347,7	-2.606,8	-2.923,2	-3.305,5	-2.272,8	-2.458,9
Brasil	-1.762,3	-2.340,7	-1.943,5	-1.812,4	-1.915,0	-1.065,6	-1.521,2
Paraguay	-63,5	-77,2	-120,3	-151,6	-261,5	-326,8	-493,2
Uruguay	-7,4	-28,1	-86,5	-20,4	-55,6	43,3	-4,9
P4 (2006)	21,9	-18,2	-12,6	-93,7	-113,8	-19,4	-8,9
Brunei	-	-	-	-	-	-0,0	0,0
Nueva Zelandia	-2,4	-14,5	-21,0	-18,7	-28,5	-12,0	-9,8
Singapur	24,3	-3,7	8,4	-75,0	-85,3	-7,3	0,9
Área del Euro (2003)(**)	-44,5	-333,1	18,8	240,4	-137,6	-1.377,3	-1.415,4
Alemania	-508,6	-790,5	-712,6	-848,6	-1.136,7	-1.006,5	-1.442,7
Austria	-59,0	-96,7	-114,4	-125,5	-174,5	-104,9	-119,7
Bélgica	165,7	155,8	212,2	199,4	284,4	253,5	423,6
Chipre	0,7	0,8	2,1	3,2	3,2	2,1	3,0
Eslovenia	-2,9	-4,5	-3,0	-2,0	-6,0	-4,3	-4,9
España	-97,7	-65,9	-104,2	-72,1	14,0	-454,1	-230,0
Finlandia	-156,3	-446,8	-197,2	-178,9	-196,2	-183,4	-198,5
Francia	-206,2	-357,4	-367,6	-426,6	-491,8	-251,4	-462,4
Grecia	8,0	3,1	-17,6	10,2	7,9	7,8	5,6
Holanda	977,5	1.440,5	1.586,5	1.887,4	1.863,7	850,8	1.018,3
Irlanda	-1,6	-2,6	-9,4	8,4	-20,6	-6,6	-15,2
Italia	-121,4	-121,1	-193,5	-150,7	-131,2	-372,2	-368,0
Luxemburgo	-13,0	-14,1	-11,6	-7,3	-9,2	-5,8	-8,5
Malta	0,7	0,3	0,9	0,1	-34,2	6,2	1,2
Portugal	-26,5	-29,7	-44,5	-43,3	-55,5	-12,1	1,5
República Eslovaca	-3,9	-4,2	-7,2	-13,3	-54,9	-96,5	-18,6
Resto UE (2003)(**)	285,8	-76,1	108,1	211,2	38,1	-88,9	-123,1
Bulgaria	0,2	-2,3	1,1	36,6	114,0	17,7	19,1
Dinamarca	14,1	9,4	-2,2	-27,9	7,2	-34,8	-7,2
Estonia	2,3	1,7	-0,7	4,2	-1,8	4,7	4,5
Hungría	-10,0	-9,4	-11,3	-14,8	-15,2	-17,5	-24,4
Inglaterra	456,4	233,3	284,3	352,9	235,7	297,3	257,9
Letonia	3,0	-1,3	13,0	12,9	8,4	4,5	9,9
Lituania	9,1	14,5	7,4	6,5	7,8	5,9	6,4
Polonia	-7,8	-15,6	-14,1	-0,0	-13,0	5,8	4,3
República Checa	-8,8	-16,3	-23,6	-15,5	-19,1	-95,6	-24,5
Rumania	-4,5	-17,6	-7,0	-2,3	-57,1	-2,7	-18,2
Suecia	-168,1	-272,5	-138,8	-141,4	-228,8	-274,2	-350,8
Balanza Comercial Países sin Acuerdos Vigentes (II)	159,2	351,3	501,1	919,6	983,4	684,0	587,8
Total Balanza Comercial de Chile (I+II)	-2.003,6	-3.929,2	-4.451,1	-7.836,6	-15.466,5	-8.432,7	-17.304,8

(*): En proceso de ratificación

(**): Bulgaria y Rumania entran en la Unión Europea a contar de 2007. República Eslovaca ingresa en enero 2009 al Área Euro.

Fuente: Departamento de Estudios, DIRECON (febrero 2011) sobre la base de declaraciones de salida con Informe de Variación de Valor (IVV) y declaraciones de ingreso.

ANEXO N° 10
EXPORTACIONES DE CHILE A CANADÁ
CLASIFICADAS DE ACUERDO A LA CIU, 2004 - 2010

(Cifras en millones de dólares FOB, de cada año)

	2004	2005	2006	2007	2008	2009	2010
I. Agricultura, Fruticultura, Ganadería, Silvicultura y Pesca Extractiva	14,7	19,0	24,0	35,8	34,9	46,2	62,1
Agricultura, fruticultura y ganadería	14,5	18,8	23,8	35,7	34,3	46,2	61,3
Agricultura	1,5	3,6	3,1	4,7	6,4	17,0	13,1
Fruticultura	13,0	15,3	20,7	30,9	27,7	28,8	47,7
Ganadería	0,0	0,0	0,0	0,1	0,2	0,4	0,5
Silvicultura	0,0	0,1	0,1	0,1	0,1	0,0	0,1
Pesca Extractiva	0,2	0,1	0,1	0,1	0,5	0,0	0,8
II. Minería	590,0	813,5	944,4	837,9	876,1	781,1	912,2
Cobre	580,5	650,9	771,1	640,8	716,8	324,6	395,2
Resto	9,5	162,6	173,2	197,1	159,3	456,6	517,0
III. Industria	173,1	234,7	316,2	311,2	479,0	363,8	411,3
Industria alimentaria, bebidas, licores y tabaco	93,8	109,0	141,8	170,4	224,9	223,2	227,1
Alimentos y alimentos forrajeros	33,5	46,6	73,2	101,8	144,2	145,7	137,2
Bebidas, líquidos, alcoholes y tabacos	60,2	62,4	68,6	68,6	80,7	77,5	89,9
Industria textil, prendas de vestir y cuero	5,7	6,0	3,8	2,4	2,9	1,0	1,8
Textiles y confecciones de prendas de vestir	5,6	5,8	3,7	2,2	2,6	0,9	1,4
Curtiembre, talabartería, cuero y pieles, calzado	0,1	0,2	0,1	0,2	0,3	0,2	0,3
Forestales y muebles de madera	51,3	40,1	36,4	41,9	47,2	43,3	54,2
Celulosa, papel, cartón, editoriales e imprenta	0,2	0,0	0,1	0,1	0,4	0,7	0,4
Productos químicos básicos y preparados, petróleo y derivados, caucho y plástico	6,1	14,6	50,8	66,7	170,1	17,4	35,7
Productos de barro, loza y porcelana, vidrio y productos minerales no metálicos	1,0	1,2	0,7	0,9	1,1	1,6	1,2
Industria básica del hierro y del acero, industria básica de metales no ferrosos	6,2	4,8	12,2	8,2	10,7	10,9	16,4
Productos metálicos, maquinaria, equipos material eléctrico, instrumentos de medida y material de transporte	8,8	59,0	70,4	20,5	21,7	65,6	74,5
Productos metálicos, maquinaria, equipos, material eléctrico e instrumentos de medida	7,3	6,7	18,4	11,8	18,2	13,9	19,8
Material de transporte	1,5	52,3	52,0	8,7	3,6	51,7	54,7
Industria manufacturera no expresada	0,0	0,0	0,0	0,1	0,0	0,0	0,0
IV. Otros	2,5	3,9	7,2	18,2	26,3	24,2	21,5
V. Total Exportaciones	780,3	1.071,1	1.291,7	1.203,2	1.416,1	1.215,4	1.407,0

Fuente: Departamento de Estudios, DIRECON (febrero 2011) sobre la base de declaraciones de salida con Informe de Variación de Valor (IVV)

ANEXO N° 11
IMPORTACIONES DE CHILE DESDE CANADÁ, SEGÚN TIPO DE BIEN
2004 - 2010

(Cifras en millones de dólares CIF, de cada año)

	2004	2005	2006	2007	2008	2009	2010
I. Bienes de Consumo	19,6	25,2	23,6	42,6	47,8	42,1	69,9
II. Bienes Intermedios	248,3	276,0	367,4	831,5	793,4	568,8	536,0
Petróleo	-	-	-	-	-	-	-
Otros Combustibles y Lubricantes	38,0	70,4	132,0	538,7	409,1	224,3	179,3
III. Bienes de Capital	80,6	105,2	91,9	105,0	122,6	116,1	102,7
IV. Total Importaciones	348,5	406,4	482,9	979,1	963,9	727,0	708,6

Fuente: Departamento de Estudios, DIRECON (febrero 2011) sobre la base de declaraciones de ingreso.

ANEXO N° 12
PRINCIPALES PRODUCTOS EXPORTADOS POR CHILE A CANADÁ
ENERO-DICIEMBRE 2009-2010
(Cifras en millones de dólares FOB y porcentajes)

SACH	Glosa	Monto (FOB)		Estructura (%)	
		2009	2010	2009	2010
71081200	Las demás formas de oro, en bruto, para uso no monetario.	316,3	355,8	26,0	25,3
74020010	Cobre para el afino.	322,2	315,3	26,5	22,4
71069120	Plata en bruto, aleada.	137,6	151,5	11,3	10,8
26030000	Minerales de cobre y sus concentrados.	-	80,0	-	5,7
89019099	Los demás barcos, excepto los portacontenedores y graneleros.	48,5	54,1	4,0	3,8
22042127	Mezclas de vinos tintos, con denominación de origen, en recipientes con capacidad	17,3	24,1	1,4	1,7
29051100	Metanol (alcohol metílico).	7,0	20,1	0,6	1,4
22042190	Los demás vinos y mostos, en recipientes con capacidad inferior o igual a 2l.	12,4	15,9	1,0	1,1
23012012	Harina de pescado con un contenido de proteínas superior o igual al 66% pero inferior	10,3	14,6	0,8	1,0
8112020	Frambuesas congeladas.	19,5	14,3	1,6	1,0
8081020	Manzana, variedad royal gala, fresca.	10,4	13,9	0,9	1,0
22042121	Vino Cabernet Sauvignon, con denominación de origen, en recipientes con capacidad	11,0	13,6	0,9	1,0
3042950	Filetes de truchas (salmo trutta, oncorhynchus mykiss, oncorhynchus clarki, oncorhy	7,9	12,8	0,7	0,9
74111000	Tubos de cobre refinado.	8,7	11,9	0,7	0,8
28332500	Sulfato de cobre.	7,5	11,9	0,6	0,8
23012013	Harina de pescado con un contenido de proteínas superior al 68 %, en peso (súper p	2,6	10,6	0,2	0,8
44119420	Tableros de madera, de densidad inferior o igual a 0,5 g/cm3, con trabajo mecánico	8,6	10,1	0,7	0,7
3042942	Filetes de salmones del atlántico (salmo salar) y salmones del danubio (hucho hucho	9,7	9,4	0,8	0,7
44091022	Perfiles y molduras, para muebles, marcos y decorados interiores, conducciones eléc	7,5	9,1	0,6	0,6
73121010	Cables de alambre de sección circular de diámetro superior o igual a 1mm pero infe	6,0	9,0	0,5	0,6
44123910	Las demás maderas de coníferas	7,0	8,2	0,6	0,6
44111400	Tableros de fibra de densidad media (llamados « mdf »), de espesor superior a 9mm	3,9	7,8	0,3	0,6
26080000	Minerales de cinc y sus concentrados.	-	7,3	-	0,5
22042111	Vino Sauvignon Blanc, con denominación de origen, en recipientes con capacidad i	6,8	6,9	0,6	0,5
12051010	Semillas de nabo (nabina) o de colza, para la siembra, con bajo contenido de ácido e	10,0	6,5	0,8	0,5
	Total Principales Productos	998,8	1.194,6	82,2	84,9
	Otros Productos	216,6	212,5	17,8	15,1
	Total Exportaciones	1.215,4	1.407,0	100,0	100,0

(*): Corresponden a los 25 productos con mayor monto exportado del periodo enero - diciembre 2010

Fuente: Departamento de Estudios, DIRECON (febrero 2011) sobre la base de declaraciones de salida con Informe de Variación de Valor (IVV)

ANEXO N° 13
PRINCIPALES PRODUCTOS IMPORTADOS POR CHILE DESDE CANADÁ
ENERO-DICIEMBRE 2009-2010
(Cifras en millones de dólares CIF y porcentajes)

SACH	Glosa	Monto (CIF)		Estructura (%)	
		2009	2010	2009	2010
27101122	Gasolina para vehículos terrestres, sin plomo, de 93 octanos.	-	70,6	-	10,0
27101123	Gasolina para vehículos terrestres, sin plomo, de 97 octanos.	119,4	65,5	16,4	9,2
27011210	Hulla bituminosa para uso metalúrgico, incluso pulverizada, pero sin aglomerar.	50,0	36,0	6,9	5,1
10019000	Los demás trigo y morcajo (tranquillón).	78,4	32,9	10,8	4,6
39204300	Las demás placas, láminas, hojas y tiras, de plástico no celular y sin refuerzo, estrati	16,2	26,5	2,2	3,7
39011020	Polietileno de densidad inferior a 0,94, lineal, en forma primaria.	2,5	23,2	0,3	3,3
87032491	Automóviles de turismo, de cilindrada superior a 3000 cm3.	7,3	18,4	1,0	2,6
7134000	Lentejas secas desvainadas.	10,8	16,9	1,5	2,4
72283000	Las demás barras, simplemente laminadas o extrudidas en caliente.	2,9	13,7	0,4	1,9
36030040	Detonadores eléctricos.	7,9	12,4	1,1	1,8
2032930	Las demás carnes de la especie porcina deshuesada.	5,1	11,3	0,7	1,6
85171200	Teléfonos celulares (móviles) y los de otras redes.	4,8	8,4	0,7	1,2
73259110	Bolas y artículos similares, de fundición, hierro o acero, para molienda de minerales.	12,3	8,1	1,7	1,1
30023000	Vacunas para uso en veterinaria.	10,9	7,8	1,5	1,1
85044000	Convertidores estáticos.	1,7	7,4	0,2	1,0
84304910	Las demás máquinas de sondeo o perforación, estacionarias.	1,9	7,2	0,3	1,0
30049010	Los demás medicamentos (excepto los productos de las partidas 30.02 30.05 o 30.06)	5,3	7,0	0,7	1,0
73121010	Cables de alambre de sección circular de diámetro superior o igual a 1mm pero infe	5,3	6,4	0,7	0,9
88021120	Helicópteros de peso en vacío inferior o igual a 2000 kg., para pasajeros con capaci	-	6,3	-	0,9
84749010	Partes coladas o moldeadas, de fundición, hierro o acero.	2,8	5,6	0,4	0,8
27011220	Hulla bituminosa para uso térmico, incluso pulverizada, pero sin aglomerar.	4,4	5,5	0,6	0,8
84314320	Partes para unidad de perforación o de sondeo.	4,3	5,1	0,6	0,7
2032990	Las demás carnes de porcino, congeladas.	2,2	5,0	0,3	0,7
84314310	Partes para trenes de perforación o de sondeo.	2,3	4,9	0,3	0,7
84283310	Los demás aparatos elevadores o transportadores, de acción continua, para mercanc	0,3	4,6	0,0	0,6
	Total Principales Productos	359,1	416,4	49,4	58,8
	Otros Productos	368,0	292,2	50,6	41,2
	Total Importaciones	727,0	708,6	100,0	100,0

(*): Corresponden a los 25 productos con mayor monto importado del periodo enero - diciembre 2010

Fuente: Departamento de Estudios, DIRECON (febrero 2011) sobre la base de declaraciones de ingreso.

ANEXO N° 14
EXPORTACIONES DE CHILE A CENTRO AMÉRICA
CLASIFICADAS DE ACUERDO A LA CIU, 2004 - 2010

(Cifras en millones de dólares FOB, de cada año)

	2004	2005	2006	2007	2008	2009	2010
I. Agricultura, Fruticultura, Ganadería, Silvicultura y Pesca Extractiva	22,8	20,4	27,2	30,3	32,4	22,9	30,2
Agricultura, fruticultura y ganadería	22,6	20,3	26,9	30,1	31,3	22,6	29,8
Agricultura	1,2	1,5	1,3	0,9	0,9	1,0	1,6
Fruticultura	21,4	18,9	25,7	29,2	30,4	21,6	28,2
Ganadería	0,0	-	0,0	0,0	0,0	-	-
Silvicultura	0,2	0,1	0,3	0,2	1,0	0,4	0,3
Pesca Extractiva	0,0	0,0	-	-	-	-	-
II. Minería	1,0	2,0	2,3	3,1	2,9	1,3	2,1
Cobre	-	-	-	-	-	-	-
Resto	1,0	2,0	2,3	3,1	2,9	1,3	2,1
III. Industria	360,3	366,1	476,5	546,6	699,5	332,5	328,4
Industria alimentaria, bebidas, licores y tabaco	57,5	66,3	76,2	101,1	102,1	73,2	92,2
Alimentos y alimentos forrajeros	25,6	32,0	37,3	89,2	89,0	60,7	77,3
Bebidas, líquidos, alcoholes y tabacos	31,9	34,3	38,9	11,9	13,1	12,5	14,9
Industria textil, prendas de vestir y cuero	1,6	2,0	2,6	2,7	1,9	1,9	1,4
Textiles y confecciones de prendas de vestir	1,5	1,6	2,3	2,5	1,7	1,7	1,3
Curtiembre, talabartería, cuero y pieles, calzado	0,1	0,4	0,3	0,2	0,1	0,3	0,1
Forestales y muebles de madera	10,0	9,6	13,3	27,5	47,8	23,1	29,7
Celulosa, papel, cartón, editoriales e imprenta	16,0	14,8	22,4	24,8	29,0	26,0	34,3
Productos químicos básicos y preparados, petróleo y derivados, caucho y plástico	221,1	197,3	226,5	276,7	413,2	127,4	53,8
Productos de barro, loza y porcelana, vidrio y productos minerales no metálicos	3,7	3,8	5,0	3,8	1,8	0,9	0,5
Industria básica del hierro y del acero, industria básica de metales no ferrosos	36,0	49,3	98,9	69,8	68,4	63,0	97,3
Productos metálicos, maquinaria, equipos material eléctrico, instrumentos de medida y material de transporte	13,8	22,7	27,4	32,4	33,8	15,4	19,0
Productos metálicos, maquinaria, equipos, material eléctrico e instrumentos de medida	13,0	21,7	25,8	32,0	33,2	15,3	15,4
Material de transporte	0,8	1,0	1,6	0,4	0,6	0,1	3,6
Industria manufacturera no expresada	0,5	0,3	4,1	7,8	1,5	1,5	0,3
IV. Otros	1,1	2,8	5,4	2,7	4,4	3,0	2,1
V. Total Exportaciones	385,2	391,3	511,4	582,7	739,1	359,7	362,8

Fuente: Departamento de Estudios, DIRECON (febrero 2011) sobre la base de declaraciones de salida con Informe de Variación de Valor (IVV)

ANEXO N° 15
IMPORTACIONES DE CHILE DESDE CENTRO AMÉRICA, SEGÚN TIPO DE BIEN
2004 - 2010

(Cifras en millones de dólares CIF, de cada año)

	2004	2005	2006	2007	2008	2009	2010
I. Bienes de Consumo	3,3	3,7	3,4	12,3	16,7	16,2	22,9
II. Bienes Intermedios	20,7	21,2	13,5	58,0	132,5	123,3	130,3
Petróleo	-	-	-	-	-	-	-
Otros Combustibles y Lubricantes	0,0	-	0,0	0,0	0,1	0,0	0,0
III. Bienes de Capital	1,6	1,5	0,9	0,4	1,1	1,7	1,6
IV. Total Importaciones	25,7	26,5	17,8	70,8	150,3	141,2	154,8

Fuente: Departamento de Estudios, DIRECON (febrero 2011) sobre la base de declaraciones de ingreso.

ANEXO N° 16
PRINCIPALES PRODUCTOS EXPORTADOS POR CHILE A CENTRO AMÉRICA
ENERO-DICIEMBRE 2009-2010
(Cifras en millones de dólares FOB y porcentajes)

SACH	Glosa	Monto (FOB)		Estructura (%)	
		2009	2010	2009	2010
74081110	Alambres de cobre refinado, de sección transversal inferior o igual a 9,5 mm.	56,1	93,9	15,6	25,9
48109210	Cartulinas.	18,8	22,9	5,2	6,3
21069020	Preparaciones compuestas no alcohólicas para la fabricación de bebidas.	10,0	11,2	2,8	3,1
8081020	Manzana, variedad royal gala, fresca.	6,5	9,4	1,8	2,6
19011090	Las demás preparaciones para la alimentación infantil acondicionados para la venta	4,9	8,1	1,4	2,2
44071012	Madera de pino insigne simplemente aserrada.	7,4	8,0	2,1	2,2
39219090	Los demás laminados plásticos.	1,0	8,0	0,3	2,2
20079990	Las demás confituras, jaleas y mermeladas, purés y pastas de frutas u otros frutos, o	5,8	7,1	1,6	2,0
4029910	Leche condensada.	5,5	6,6	1,5	1,8
19049000	Los demás cereales en grano precocidos o preparados de otra forma, excepto el maíz.	4,2	6,3	1,2	1,7
8061030	Uva, variedad red globe, fresca.	5,9	6,1	1,7	1,7
20029012	Purés y jugos de valor brix superior o igual a 30 pero inferior o igual a 32%.	3,2	5,6	0,9	1,6
39232110	Bolsas de polímeros de etileno.	4,4	5,5	1,2	1,5
44071013	Madera de pino insigne cepillada ya sea en todas sus caras y cantos o solamente en a	3,2	5,1	0,9	1,4
39201010	Las demás placas, láminas, hojas y tiras, de plástico no celular y sin refuerzo, estrati	3,7	4,9	1,0	1,4
44119310	Tableros de fibra de madera, de densidad superior a 0,5 g/cm3 pero inferior o igual a	1,3	4,9	0,4	1,4
22042127	Mezclas de vinos tintos, con denominación de origen, en recipientes con capacidad	3,7	4,4	1,0	1,2
44111400	Tableros de fibra de densidad media (llamados « mdf »), de espesor superior a 9mm	2,6	3,9	0,7	1,1
22042190	Los demás vinos y mostos, en recipientes con capacidad inferior o igual a 2l.	3,3	3,6	0,9	1,0
30049010	Los demás medicamentos (excepto los productos de las partidas 30.02 30.05 o 30.06)	2,9	3,4	0,8	0,9
89019012	Barcos graneleros, de tonelaje bruto superior a 3500 toneladas y/o 120 metros o mas	-	3,3	-	0,9
39202010	Las demás placas, láminas, hojas y tiras, de plástico no celular y sin refuerzo, estrati	3,4	3,0	0,9	0,8
28342110	Nitrato de potasio, con un contenido (nitrato de potasio) inferior o igual a 98% en p	0,3	2,9	0,1	0,8
20079911	Pulpa de durazno, obtenida por cocción, incluso con adición de azúcar u otro edulco	2,8	2,6	0,8	0,7
20087011	Duraznos (melocotones) preparados o conservados al natural o en almíbar, en mita	1,9	2,6	0,5	0,7
	Total Principales Productos	162,9	243,3	45,3	67,1
	Otros Productos	196,9	119,5	54,7	32,9
	Total Exportaciones	359,7	362,8	100,0	100,0

(*): Corresponden a los 25 productos con mayor monto exportado del periodo enero - diciembre 2010

Fuente: Departamento de Estudios, DIRECON (febrero 2011) sobre la base de declaraciones de salida con Informe de Variación de Valor (IVV)

ANEXO N° 17
PRINCIPALES PRODUCTOS IMPORTADOS POR CHILE DESDE CENTRO AMÉRICA
ENERO-DICIEMBRE 2009-2010
(Cifras en millones de dólares CIF y porcentajes)

SACH	Glosa	Monto (CIF)		Estructura (%)	
		2009	2010	2009	2010
17019910	Azúcar de caña refinada, en estado sólido.	98,9	82,8	70,0	53,5
40012200	Cauchos técnicamente especificados (tsnr).	7,6	15,8	5,4	10,2
48184020	Pañales para bebés.	2,9	7,7	2,1	4,9
22084010	Ron, procedente de la destilación, previa fermentación, de productos de la caña de a	6,1	6,1	4,4	3,9
47071090	Los demás papeles o cartones corrugados.	0,9	4,0	0,6	2,6
72104100	Productos laminados de hierro o acero sin alear, de anchura superior o igual a 600 m	-	2,8	-	1,8
48181010	Papel higiénico acondicionado para la venta al por menor.	-	2,4	-	1,6
40112000	Neumáticos nuevos de caucho de los tipos utilizados en autobuses y camiones.	0,5	1,7	0,4	1,1
73102990	Los demás recipientes, excepto barriles, tambores y bidones.	1,2	1,6	0,8	1,0
85423100	Procesadores y controladores, incluso combinados con memorias, convertidores, cir	3,0	1,3	2,2	0,9
40011000	Látex de caucho natural, incluso prevulcanizado.	0,6	1,2	0,4	0,8
47079010	Desperdicios y desechos de papel.	0,1	1,1	0,1	0,7
20094900	Los demás jugos de piña (anana), sin fermentar y sin adición de alcohol, incluso cor	-	1,0	-	0,7
76071100	Hojas y tiras delgadas de aluminio, de espesor inferior o igual a 0,2 mm, sin soporte	0,7	0,8	0,5	0,5
85061010	Pilas secas de tensión nominal de 1,5 volts, de dióxido de manganeso.	0,5	0,8	0,3	0,5
84138100	Las demás bombas para líquidos.	0,0	0,8	0,0	0,5
39235010	Tapas de plástico.	0,0	0,7	0,0	0,5
40012900	Los demás cauchos naturales.	0,2	0,7	0,1	0,5
90183990	Las demás agujas, cánulas e instrumentos similares.	0,8	0,7	0,6	0,4
8119090	Las demás frutas sin cocer o cocidas, con agua o vapor, congeladas, incluso con adic	0,8	0,6	0,6	0,4
47071020	Cartón kraft crudo.	0,0	0,6	0,0	0,4
47071010	Papel kraft crudo.	0,5	0,6	0,4	0,4
32041100	Colorantes dispersos y preparaciones a base de estos colorantes.	0,1	0,6	0,1	0,4
40169390	Las demás juntas o empaquetaduras, de caucho vulcanizado, sin endurecer.	0,3	0,5	0,2	0,3
6029000	Las demás plantas vivas (incluidas sus raíces), esquejes e injertos; micelios.	0,5	0,5	0,4	0,3
	Total Principales Productos	126,4	137,5	89,5	88,9
	Otros Productos	14,8	17,2	10,5	11,1
	Total Importaciones	141,2	154,8	100,0	100,0

(*): Corresponden a los 25 productos con mayor monto importado del periodo enero - diciembre 2010

Fuente: Departamento de Estudios, DIRECON (febrero 2011) sobre la base de declaraciones de ingreso.

ANEXO N° 18
EXPORTACIONES DE CHILE A BOLIVIA
CLASIFICADAS DE ACUERDO A LA CIU, 2004 - 2010

(Cifras en millones de dólares FOB, de cada año)

	2004	2005	2006	2007	2008	2009	2010
I. Agricultura, Fruticultura, Ganadería, Silvicultura y Pesca Extractiva	3,2	2,6	2,1	2,1	3,2	6,3	7,8
Agricultura, fruticultura y ganadería	3,2	2,6	2,1	2,1	3,2	6,3	7,8
Agricultura	0,1	0,1	0,2	0,2	0,1	0,2	0,2
Fruticultura	3,0	2,4	1,9	2,0	3,1	6,0	7,3
Ganadería	0,1	0,0	0,0	0,0	0,0	0,1	0,3
Silvicultura	-	0,0	-	0,0	-	0,0	0,0
Pesca Extractiva	0,0	-	0,0	-	-	-	-
II. Minería	0,3	0,9	0,4	0,1	0,9	0,3	0,5
Cobre	0,0	0,0	-	0,0	-	0,0	0,0
Resto	0,3	0,9	0,4	0,1	0,9	0,3	0,4
III. Industria	135,0	206,4	279,5	290,4	421,3	278,4	295,8
Industria alimentaria, bebidas, licores y tabaco	30,8	34,9	40,0	44,8	41,2	39,7	51,7
Alimentos y alimentos forrajeros	12,0	15,5	18,1	37,8	34,5	36,1	49,6
Bebidas, líquidos, alcoholes y tabacos	18,8	19,4	22,0	7,0	6,8	3,6	2,0
Industria textil, prendas de vestir y cuero	11,0	10,9	11,0	12,3	10,1	8,0	7,4
Textiles y confecciones de prendas de vestir	10,6	10,3	10,4	11,8	8,6	7,4	7,0
Curtiembre, talabartería, cuero y pieles, calzado	0,5	0,6	0,6	0,5	1,5	0,6	0,5
Forestales y muebles de madera	0,6	0,8	5,6	0,8	1,8	1,5	1,6
Celulosa, papel, cartón, editoriales e imprenta	15,2	16,6	18,6	14,6	16,7	15,8	13,9
Productos químicos básicos y preparados, petróleo y derivados, caucho y plástico	50,9	95,4	104,5	105,8	231,2	121,2	128,0
Productos de barro, loza y porcelana, vidrio y productos minerales no metálicos	1,7	1,6	2,1	3,4	1,9	2,8	2,4
Industria básica del hierro y del acero, industria básica de metales no ferrosos	7,7	10,2	18,0	28,5	33,8	16,8	15,9
Productos metálicos, maquinaria, equipos material eléctrico, instrumentos de medida y material de transporte	16,5	35,5	78,8	79,4	80,8	70,1	67,4
Productos metálicos, maquinaria, equipos, material eléctrico e instrumentos de medida	13,0	30,6	68,8	48,5	71,5	48,4	47,4
Material de transporte	3,5	4,9	10,0	30,9	9,2	21,7	20,0
Industria manufacturera no expresada	0,5	0,6	0,8	0,8	3,9	2,6	7,5
IV. Otros	1,1	1,3	4,4	7,3	5,3	4,8	6,8
V. Total Exportaciones	139,5	211,1	286,3	300,0	430,7	289,9	310,9

Fuente: Departamento de Estudios, DIRECON (febrero 2011) sobre la base de declaraciones de salida con Informe de Variación de Valor (IVV)

ANEXO N° 19
IMPORTACIONES DE CHILE DESDE BOLIVIA, SEGÚN TIPO DE BIEN
2004 - 2010

(Cifras en millones de dólares CIF, de cada año)

	2004	2005	2006	2007	2008	2009	2010
I. Bienes de Consumo	5,8	7,1	9,1	15,9	12,5	19,2	16,6
II. Bienes Intermedios	47,5	30,7	49,0	39,9	65,4	59,2	73,8
Petróleo	-	-	19,6	-	-	-	-
Otros Combustibles y Lubricantes	2,8	1,6	1,6	0,9	0,8	0,7	0,8
III. Bienes de Capital	0,1	0,0	0,5	1,2	0,3	0,6	1,2
IV. Total Importaciones	53,3	37,9	58,6	57,0	78,1	79,0	91,6

Fuente: Departamento de Estudios, DIRECON (febrero 2011) sobre la base de declaraciones de ingreso.

ANEXO N° 20
PRINCIPALES PRODUCTOS EXPORTADOS POR CHILE A BOLIVIA
ENERO-DICIEMBRE 2009-2010
(Cifras en millones de dólares FOB y porcentajes)

SACH	Glosa	Monto (FOB)		Estructura (%)	
		2009	2010	2009	2010
21069020	Preparaciones compuestas no alcohólicas para la fabricación de bebidas.	19,8	29,8	6,8	9,6
27101940	Aceites combustibles destilados (gasoil, diesel oil).	45,2	29,0	15,6	9,3
27101122	Gasolina para vehículos terrestres, sin plomo, de 93 octanos.	6,3	13,3	2,2	4,3
87041090	Los demás volquetes automotores concebidos para utilizarlos fuera de la red de carr	8,0	10,3	2,8	3,3
30049010	Los demás medicamentos (excepto los productos de las partidas 30.02 30.05 o 30.06)	7,5	9,8	2,6	3,1
27101123	Gasolina para vehículos terrestres, sin plomo, de 97 octanos.	3,1	9,1	1,1	2,9
31023000	Nitrato de amonio, incluso en disolución acuosa.	4,0	9,0	1,4	2,9
71181000	Monedas sin curso legal, excepto las de oro.	1,5	6,2	0,5	2,0
40116910	Los demás neumáticos, con altos relieves en forma de taco, ángulo o similares, de l	3,2	5,9	1,1	1,9
27101910	Gasolina para aviación.	2,2	5,6	0,8	1,8
48010010	Papel prensa en bobinas.	5,7	3,9	2,0	1,2
73063000	Los demás tubos y perfiles huecos (por ejemplo: soldados, remachados, grapados o	3,1	3,4	1,1	1,1
73261110	Bolas y artículos similares para molienda de minerales, forjadas o estampadas pero s	5,5	3,3	1,9	1,1
27101963	Aceites lubricantes terminados.	2,8	3,3	1,0	1,1
84291910	Topadoras de ruedas.	0,1	2,9	0,0	0,9
8081020	Manzana, variedad royal gala, fresca.	2,3	2,9	0,8	0,9
85171200	Teléfonos celulares (móviles) y los de otras redes.	0,0	2,8	0,0	0,9
17041090	Los demás chicles y gomas de mascar.	2,2	2,6	0,7	0,8
16041912	Jurel con salsa de tomate en conserva entero o en trozos, excepto picado.	3,1	2,4	1,1	0,8
48109210	Cartulinas.	1,6	2,3	0,5	0,7
19041000	Productos a base de cereales obtenidos por inflado o tostado.	1,5	2,3	0,5	0,7
84139100	Partes de bombas para líquidos.	1,3	2,3	0,4	0,7
84314990	Las demás partes identificables como destinadas, exclusiva o principalmente, para n	1,1	2,1	0,4	0,7
84292010	Motoniveladoras.	2,6	2,0	0,9	0,6
33021000	Mezclas de sustancias de los tipos utilizados en las industrias alimentarias o de bebi	1,8	1,9	0,6	0,6
	Total Principales Productos	135,6	168,3	46,8	54,1
	Otros Productos	154,3	142,6	53,2	45,9
	Total Exportaciones	289,9	310,9	100,0	100,0

(*): Corresponden a los 25 productos con mayor monto exportado del periodo enero - diciembre 2010

Fuente: Departamento de Estudios, DIRECON (febrero 2011) sobre la base de declaraciones de salida con Informe de Variación de Valor (IVV)

ANEXO N° 21
PRINCIPALES PRODUCTOS IMPORTADOS POR CHILE DESDE BOLIVIA
ENERO-DICIEMBRE 2009-2010
(Cifras en millones de dólares CIF y porcentajes)

SACH	Glosa	Monto (CIF)		Estructura (%)	
		2009	2010	2009	2010
23040020	Harinas de tortas.	21,6	21,5	27,4	23,4
23063020	Harinas de tortas, de semillas de girasol.	14,0	18,1	17,7	19,8
22071000	Alcohol etílico sin desnaturalizar con grado alcohólico volumétrico superior o igual	0,2	7,1	0,2	7,8
23040030	«pellets».	8,4	4,0	10,6	4,3
22030000	Cerveza de malta.	1,7	3,2	2,2	3,5
20089100	Palmitos preparados o conservados, incluso con adición de azúcar u otro edulcorant	2,4	2,8	3,1	3,1
80011000	Estaño en bruto, sin alea.	1,8	2,4	2,3	2,7
15179090	Las demás mezclas o preparaciones alimenticias de grasas o aceites, animales o veg	-	2,3	-	2,5
44119210	Tableros de fibra de madera de densidad superior a 0,8 g/cm3, sin trabajo mecánico	0,7	1,7	0,8	1,9
10070090	Los demás sorgo de grano	2,2	1,3	2,8	1,4
39076000	Poli(tereftalato de etileno), en forma primaria.	0,0	1,0	0,0	1,1
36030030	Cebos y capsulas fulminantes.	0,5	1,0	0,7	1,1
44182010	Puertas.	1,0	0,9	1,3	1,0
15079090	Los demás aceites de soja (soja) y sus fracciones, incluso refinado, pero sin modifi	2,7	0,9	3,4	1,0
41044100	Cueros y pieles de bovino o equino en plena flor sin dividir; divididos con la flor, er	0,6	0,8	0,7	0,9
27101961	Aceites básicos.	0,7	0,7	0,9	0,8
61103010	Suéteres (jerseys), de fibras sintéticas o artificiales.	0,6	0,7	0,7	0,8
12079990	Los demás semillas y frutos oleaginosos, incluso quebrantados, excepto de las semil	0,1	0,7	0,2	0,7
17019910	Azúcar de caña refinada, en estado sólido.	1,2	0,6	1,6	0,7
36030020	Cordones detonantes.	0,7	0,6	0,9	0,7
62034210	Pantalones de mezclilla (denim), para hombres o niños.	0,4	0,6	0,5	0,6
26030000	Minerales de cobre y sus concentrados.	0,2	0,6	0,2	0,6
90261090	Los demás instrumentos y aparatos para medida o control del caudal o nivel de líqui	0,0	0,5	0,0	0,5
23063030	«pellets», de semillas de girasol.	0,5	0,4	0,7	0,5
80012000	Aleaciones de estaño en bruto.	0,1	0,4	0,2	0,5
	Total Principales Productos	62,5	75,0	79,1	81,8
	Otros Productos	16,5	16,7	20,9	18,2
	Total Importaciones	79,0	91,6	100,0	100,0

(*): Corresponden a los 25 productos con mayor monto importado del periodo enero - diciembre 2010

Fuente: Departamento de Estudios, DIRECON (febrero 2011) sobre la base de declaraciones de ingreso.

ANEXO N° 22
EXPORTACIONES DE CHILE A PERÚ
CLASIFICADAS DE ACUERDO A LA CIU, 2004 - 2010

(Cifras en millones de dólares FOB, de cada año)

	2004	2005	2006	2007	2008	2009	2010
I. Agricultura, Fruticultura, Ganadería, Silvicultura y Pesca Extractiva	17,6	20,2	22,0	27,0	45,6	44,0	55,2
Agricultura, fruticultura y ganadería	17,2	19,9	21,5	25,6	40,9	41,9	50,6
Agricultura	5,3	5,7	6,9	7,4	16,3	11,6	10,4
Fruticultura	11,3	13,9	14,1	17,8	24,1	30,0	39,9
Ganadería	0,6	0,2	0,5	0,4	0,6	0,3	0,3
Silvicultura	0,5	0,4	0,4	1,4	4,7	2,1	4,6
Pesca Extractiva	0,0	0,0	0,0	-	0,0	0,0	-
II. Minería	25,9	49,7	31,8	35,3	54,1	27,5	37,7
Cobre	20,9	42,1	28,9	28,0	31,5	21,5	28,6
Resto	5,1	7,5	2,9	7,3	22,7	6,0	9,1
III. Industria	450,9	611,0	826,4	888,4	1.212,0	993,8	1.092,2
Industria alimentaria, bebidas, licores y tabaco	87,1	112,0	112,2	154,7	218,6	216,3	265,2
Alimentos y alimentos forrajeros	48,8	69,8	54,0	113,2	167,2	168,6	215,3
Bebidas, líquidos, alcoholes y tabacos	38,3	42,2	58,2	41,5	51,4	47,7	49,9
Industria textil, prendas de vestir y cuero	14,2	16,8	15,7	21,1	25,6	19,1	28,7
Textiles y confecciones de prendas de vestir	12,8	15,2	14,2	18,6	22,2	16,4	26,2
Curtiembre, talabartería, cuero y pieles, calzado	1,4	1,6	1,6	2,5	3,4	2,8	2,6
Forestales y muebles de madera	17,9	25,4	32,1	47,2	62,9	51,8	68,2
Celulosa, papel, cartón, editoriales e imprenta	81,5	95,5	113,3	113,8	154,8	114,5	131,9
Productos químicos básicos y preparados, petróleo y derivados, caucho y plástico	162,1	241,9	388,1	327,9	402,4	291,4	303,0
Productos de barro, loza y porcelana, vidrio y productos minerales no metálicos	9,4	10,9	11,2	20,0	24,7	20,8	10,1
Industria básica del hierro y del acero, industria básica de metales no ferrosos	13,4	13,1	20,2	37,6	52,5	33,7	54,1
Productos metálicos, maquinaria, equipos material eléctrico, instrumentos de medida y material de transporte	63,0	93,3	131,2	163,2	267,2	243,0	227,5
Productos metálicos, maquinaria, equipos, material eléctrico e instrumentos de medida	50,4	82,2	112,8	136,7	206,0	193,9	180,4
Material de transporte	12,6	11,1	18,4	26,5	61,1	49,1	47,1
Industria manufacturera no expresada	2,5	2,1	2,2	2,8	3,4	3,3	3,5
IV. Otros	29,5	45,9	51,7	84,6	177,8	145,2	243,0
V. Total Exportaciones	524,0	726,8	931,9	1.035,3	1.489,6	1.210,6	1.428,0

Fuente: Departamento de Estudios, DIRECON (febrero 2011) sobre la base de declaraciones de salida con Informe de Variación de Valor (IVV)

ANEXO N° 23
IMPORTACIONES DE CHILE DESDE PERÚ, SEGÚN TIPO DE BIEN
2004 - 2010

(Cifras en millones de dólares CIF, de cada año)

	2004	2005	2006	2007	2008	2009	2010
I. Bienes de Consumo	28,1	32,1	40,4	44,5	65,1	66,4	82,3
II. Bienes Intermedios	663,9	1.071,8	1.382,9	1.639,7	1.775,7	614,0	1.243,1
Petróleo	191,0	85,1	311,9	399,0	178,0	47,7	119,3
Otros Combustibles y Lubricantes	0,1	10,8	20,2	22,4	119,8	20,5	7,8
III. Bienes de Capital	3,2	4,5	3,8	2,2	5,1	11,7	5,4
IV. Total Importaciones	695,2	1.108,5	1.427,2	1.686,5	1.845,9	692,1	1.330,8

Fuente: Departamento de Estudios, DIRECON (febrero 2011) sobre la base de declaraciones de ingreso.

ANEXO N° 24
PRINCIPALES PRODUCTOS EXPORTADOS POR CHILE A PERÚ
ENERO-DICIEMBRE 2009-2010
(Cifras en millones de dólares FOB y porcentajes)

SACH	Glosa	Monto (FOB)		Estructura (%)	
		2009	2010	2009	2010
21069020	Preparaciones compuestas no alcohólicas para la fabricación de bebidas.	53,6	55,5	4,4	3,9
27101126	Gasolina para vehículos terrestres, sin plomo, de 90 octanos.	35,0	46,6	2,9	3,3
31023000	Nitrato de amonio, incluso en disolución acuosa.	26,3	38,2	2,2	2,7
47032910	Pasta química de madera semiblanqueada o blanqueada, de eucaliptus.	24,6	34,5	2,0	2,4
27101940	Aceites combustibles destilados (gasoil, diesel oil).	64,8	32,6	5,4	2,3
48010010	Papel prensa en bobinas.	29,7	32,4	2,5	2,3
3037921	Jurel (trachurus murphyi) entero, congelado, excepto los hígados, huevas y lechas.	22,2	29,7	1,8	2,1
48109210	Cartulinas.	22,2	28,9	1,8	2,0
26030000	Minerales de cobre y sus concentrados.	19,9	23,5	1,6	1,6
24022000	Cigarrillos que contengan tabaco.	15,1	22,9	1,2	1,6
11071000	Malta sin tostar.	26,5	20,0	2,2	1,4
20087011	Duraznos (melocotones) preparados o conservados al natural o en almíbar, en mitades.	10,4	18,6	0,9	1,3
72142000	Barras de hierro o acero sin alear, con muescas, cordones, surcos o relieves, producidos por laminación en caliente.	7,3	18,4	0,6	1,3
27101123	Gasolina para vehículos terrestres, sin plomo, de 97 octanos.	12,3	17,2	1,0	1,2
44101100	Tableros de partículas de madera.	7,1	12,0	0,6	0,8
8062010	Uvas secas morenas.	7,3	11,8	0,6	0,8
30049010	Los demás medicamentos (excepto los productos de las partidas 30.02 30.05 o 30.06).	10,1	11,2	0,8	0,8
28342110	Nitrato de potasio, con un contenido (nitrato de potasio) inferior o igual a 98% en peso.	6,0	11,0	0,5	0,8
44071013	Madera de pino insigne cepillada ya sea en todas sus caras y cantos o solamente en una o dos caras.	6,9	10,9	0,6	0,8
39021000	Polipropileno.	16,7	9,9	1,4	0,7
84185000	Los demás muebles (armarios, arcones (cofres), vitrinas, mostradores y similares) para oficina.	16,1	9,9	1,3	0,7
19049000	Los demás cereales en grano precocidos o preparados de otra forma, excepto el maíz.	10,6	9,3	0,9	0,6
84749090	Las demás partes para máquinas y aparatos de clasificar, cribar, separar, lavar, quebrar o moler.	11,3	9,2	0,9	0,6
87032391	Automóviles de turismo, de cilindrada superior a 1500 cm ³ pero inferior o igual a 3000 cm ³ .	8,0	9,1	0,7	0,6
8081020	Manzana, variedad royal gala, fresca.	6,6	8,9	0,5	0,6
	Total Principales Productos	476,4	532,1	39,4	37,3
	Otros Productos	734,2	895,9	60,6	62,7
	Total Exportaciones	1.210,6	1.428,0	100,0	100,0

(*): Corresponden a los 25 productos con mayor monto exportado del periodo enero - diciembre 2010

Fuente: Departamento de Estudios, DIRECON (febrero 2011) sobre la base de declaraciones de salida con Informe de Variación de Valor (IVV)

ANEXO N° 25
PRINCIPALES PRODUCTOS IMPORTADOS POR CHILE DESDE PERÚ
ENERO-DICIEMBRE 2009-2010
(Cifras en millones de dólares CIF y porcentajes)

SACH	Glosa	Monto (CIF)		Estructura (%)	
		2009	2010	2009	2010
26030000	Minerales de cobre y sus concentrados.	98,5	384,1	14,2	28,9
26139010	Minerales de molibdeno concentrados, sin tostar.	165,3	270,6	23,9	20,3
27090010	Aceites crudos de petróleo o de mineral bituminoso con grados API inferior a 25.	47,7	119,3	6,9	9,0
15042010	Aceite de pescado, crudo.	18,6	61,9	2,7	4,6
28070000	Acido sulfúrico; oleum.	54,5	48,7	7,9	3,7
23012013	Harina de pescado con un contenido de proteínas superior al 68 %, en peso (super premium).	4,3	37,0	0,6	2,8
72283000	Las demás barras, simplemente laminadas o extrudidas en caliente.	23,5	35,4	3,4	2,7
23012012	Harina de pescado con un contenido de proteínas superior o igual al 66% pero inferior al 68%.	1,6	20,1	0,2	1,5
69089013	Baldosas de gres, incluso de forma distinta de la cuadrada o rectangular, en las que la superficie superior sea lisa.	10,3	14,3	1,5	1,1
28352500	Hidrogenoortofosfato de calcio («fosfato dicalcico»).	13,3	12,3	1,9	0,9
79011100	Cinc en bruto, sin alear, con un contenido de cinc superior o igual al 99,99% en peso.	10,8	10,9	1,6	0,8
19021990	Las demás pastas alimenticias sin cocer, rellenar ni preparar de otra forma.	4,9	9,8	0,7	0,7
39202010	Las demás placas, láminas, hojas y tiras, de plástico no celular y sin refuerzo, estratificadas.	5,4	7,7	0,8	0,6
69089029	Las demás placas y baldosas, de loza o barro.	6,6	7,5	0,9	0,6
24011090	Los demás tabaco sin desvenar o desnervar, excepto los para envoltura y para fabricar cigarrillos.	5,2	7,4	0,8	0,6
19021910	Espaguetis sin cocer, rellenar ni preparar de otra forma.	2,7	7,1	0,4	0,5
73259110	Bolas y artículos similares, de fundición, hierro o acero, para molienda de minerales.	6,9	6,8	1,0	0,5
27101963	Aceites lubricantes terminados.	5,7	6,6	0,8	0,5
34022020	Preparaciones de lavar (incluidas las preparaciones auxiliares para lavado) y preparaciones para lavar.	1,3	6,2	0,2	0,5
48181010	Papel higiénico acondicionado para la venta al por menor.	4,6	5,9	0,7	0,4
28151200	Hidróxido de sodio (sosa o soda cáustica) en disolución acuosa (lejía de sosa o soda).	9,0	5,0	1,3	0,4
49111010	Catálogos comerciales.	3,2	3,8	0,5	0,3
73089000	Las demás construcciones y sus partes, de fundición, hierro o acero; chapas, barras, pernos, tornillos, etc.	0,1	3,7	0,0	0,3
90111100	Café sin tostar, sin descafeinar.	4,4	3,6	0,6	0,3
61091011	«t-shirts» y camisetas, de punto, con un contenido de algodón superior o igual al 75%.	2,7	3,6	0,4	0,3
	Total Principales Productos	511,2	1.099,4	73,9	82,6
	Otros Productos	180,9	1.330,8	26,1	100,0
	Total Importaciones	692,1	1.330,8	100,0	100,0

(*): Corresponden a los 25 productos con mayor monto importado del periodo enero - diciembre 2010

Fuente: Departamento de Estudios, DIRECON (febrero 2011) sobre la base de declaraciones de ingreso.

ANEXO N° 26
EXPORTACIONES DE CHILE A COMUNIDAD ANDINA
CLASIFICADAS DE ACUERDO A LA CIU, 2004 - 2010

(Cifras en millones de dólares FOB, de cada año)

	2004	2005	2006	2007	2008	2009	2010
I. Agricultura, Fruticultura, Ganadería, Silvicultura y Pesca Extractiva	86,8	87,4	102,4	133,9	173,4	158,3	215,2
Agricultura, fruticultura y ganadería	86,3	86,9	101,8	132,4	168,5	155,4	209,2
Agricultura	8,5	8,2	10,4	11,3	20,2	16,0	16,7
Fruticultura	75,0	75,9	88,5	117,8	144,0	136,0	190,0
Ganadería	2,8	2,9	2,8	3,4	4,4	3,4	2,5
Silvicultura	0,5	0,4	0,5	1,5	4,9	2,9	5,8
Pesca Extractiva	0,0	0,1	0,1	0,0	0,0	0,0	0,2
II. Minería	34,3	65,8	105,9	113,6	86,4	67,6	108,4
Cobre	26,2	54,5	99,9	102,9	51,9	47,1	74,0
Resto	8,0	11,3	6,0	10,7	34,5	20,5	34,4
III. Industria	1.131,2	1.412,0	1.837,0	2.045,4	2.675,3	2.084,1	2.364,8
Industria alimentaria, bebidas, licores y tabaco	249,8	284,6	308,9	406,2	523,9	475,8	590,0
Alimentos y alimentos forrajeros	114,4	150,3	149,6	320,5	417,8	393,8	496,5
Bebidas, líquidos, alcoholes y tabacos	135,4	134,3	159,3	85,7	106,1	82,0	93,6
Industria textil, prendas de vestir y cuero	41,8	43,6	44,8	54,4	57,5	45,9	56,3
Textiles y confecciones de prendas de vestir	39,2	40,1	41,7	48,5	48,1	39,9	50,5
Curtiembre, talabartería, cuero y pieles, calzado	2,6	3,5	3,1	5,9	9,3	6,0	5,8
Forestales y muebles de madera	27,6	40,8	54,9	82,6	120,0	98,7	133,3
Celulosa, papel, cartón, editoriales e imprenta	193,5	208,7	253,3	262,5	332,3	271,9	314,4
Productos químicos básicos y preparados, petróleo y derivados, caucho y plástico	370,2	515,1	707,2	636,4	890,3	591,4	629,7
Productos de barro, loza y porcelana, vidrio y productos minerales no metálicos	21,4	23,4	24,1	33,8	36,9	33,5	17,0
Industria básica del hierro y del acero, industria básica de metales no ferrosos	52,7	84,4	124,7	178,2	188,2	141,6	170,3
Productos metálicos, maquinaria, equipos material eléctrico, instrumentos de medida y material de transporte	170,6	208,1	314,5	386,8	518,0	418,7	441,5
Productos metálicos, maquinaria, equipos, material eléctrico e instrumentos de medida	114,4	171,4	269,5	306,7	405,4	333,2	349,5
Material de transporte	56,3	36,7	45,0	80,1	112,7	85,5	92,0
Industria manufacturera no expresada	3,5	3,3	4,6	4,4	8,2	6,7	12,1
IV. Otros	44,3	62,7	89,5	125,4	251,9	217,0	309,1
V. Total Exportaciones	1.296,5	1.627,8	2.134,7	2.418,4	3.187,1	2.527,1	2.997,5

Fuente: Departamento de Estudios, DIRECON (febrero 2011) sobre la base de declaraciones de salida con Informe de Variación de Valor (IVV)

ANEXO N° 27
IMPORTACIONES DE CHILE DESDE COMUNIDAD ANDINA, SEGÚN TIPO DE BIEN
2004 - 2010

(Cifras en millones de dólares CIF, de cada año)

	2004	2005	2006	2007	2008	2009	2010
I. Bienes de Consumo	151,5	172,4	216,5	227,0	305,9	264,4	355,5
II. Bienes Intermedios	1.024,1	1.581,3	2.232,7	3.149,9	5.325,4	2.750,6	3.380,9
Petróleo	248,8	327,1	882,1	1.386,2	2.830,1	1.475,4	1.417,2
Otros Combustibles y Lubricantes	60,8	54,0	59,4	225,7	637,2	394,5	365,1
III. Bienes de Capital	6,5	9,6	8,1	7,3	17,0	57,7	17,0
IV. Total Importaciones	1.182,1	1.763,3	2.457,3	3.384,1	5.648,2	3.072,7	3.753,4

Fuente: Departamento de Estudios, DIRECON (febrero 2011) sobre la base de declaraciones de ingreso.

ANEXO N° 28
PRINCIPALES PRODUCTOS EXPORTADOS POR CHILE A LA COMUNIDAD ANDINA
ENERO-DICIEMBRE 2009-2010
(Cifras en millones de dólares FOB y porcentajes)

SACH	Glosa	Monto (FOB)		Estructura (%)	
		2009	2010	2009	2010
21069020	Preparaciones compuestas no alcohólicas para la fabricación de bebidas.	113,4	133,1	4,5	4,4
48109210	Cartulinas.	60,7	76,6	2,4	2,6
8081020	Manzana, variedad royal gala, fresca.	42,0	64,5	1,7	2,2
27101940	Aceites combustibles destilados (gasoil, diesel oil).	110,0	61,5	4,4	2,1
48010010	Papel prensa en bobinas.	56,7	51,8	2,2	1,7
47032910	Pasta química de madera semiblanqueada o blanqueada, de eucaliptus.	32,3	50,0	1,3	1,7
47032100	Pasta química de madera semiblanqueadas o blanqueadas, de coníferas.	27,5	48,8	1,1	1,6
31023000	Nitrato de amonio, incluso en disolución acuosa.	30,3	47,6	1,2	1,6
27101126	Gasolina para vehículos terrestres, sin plomo, de 90 octanos.	35,0	46,6	1,4	1,6
74031100	Cátodos y secciones de cátodos de cobre refinado.	25,6	45,4	1,0	1,5
85444991	Conductores eléctricos de cobre, para una tensión inferior o igual a 80 v.	30,5	45,1	1,2	1,5
30049010	Los demás medicamentos (excepto los productos de las partidas 30.02 30.05 o 30.06)	34,8	41,6	1,4	1,4
24022000	Cigarrillos que contengan tabaco.	25,1	40,4	1,0	1,3
74081110	Alambres de cobre refinado, de sección transversal inferior o igual a 9,5 mm.	37,2	39,1	1,5	1,3
72142000	Barras de hierro o acero sin alear, con muescas, cordones, surcos o relieves, producidos	31,6	35,1	1,2	1,2
20087011	Duraznos (melocotones) preparados o conservados al natural o en almíbar, en mitades	20,4	33,3	0,8	1,1
3037921	Jurel (trachurus murphyi) entero, congelado, excepto los hígados, huevas y lechas.	24,1	31,0	1,0	1,0
27101123	Gasolina para vehículos terrestres, sin plomo, de 97 octanos.	15,4	26,3	0,6	0,9
19049000	Los demás cereales en grano precocidos o preparados de otra forma, excepto el maíz.	25,3	26,1	1,0	0,9
8062010	Uvas secas morenas.	16,4	25,7	0,6	0,9
26030000	Minerales de cobre y sus concentrados.	19,9	23,5	0,8	0,8
8082011	Pera, variedad packham's triumph, fresca.	16,8	22,8	0,7	0,8
71081200	Las demás formas de oro, en bruto, para uso no monetario.	11,2	20,9	0,4	0,7
11071000	Malta sin tostar.	27,1	20,2	1,1	0,7
44101100	Tableros de partículas de madera.	9,4	19,1	0,4	0,6
	Total Principales Productos	879,0	1.076,1	34,8	35,9
	Otros Productos	1.648,1	1.921,3	65,2	64,1
	Total Exportaciones	2.527,1	2.997,5	100,0	100,0

(*): Corresponden a los 25 productos con mayor monto exportado del periodo enero - diciembre 2010

Fuente: Departamento de Estudios, DIRECON (febrero 2011) sobre la base de declaraciones de salida con Informe de Variación de Valor (IVV)

ANEXO N° 29
PRINCIPALES PRODUCTOS IMPORTADOS POR CHILE DESDE LA COMUNIDAD ANDINA
ENERO-DICIEMBRE 2009-2010
(Cifras en millones de dólares CIF y porcentajes)

SACH	Glosa	Monto (CIF)		Estructura (%)	
		2009	2010	2009	2010
27090010	Aceites crudos de petróleo o de mineral bituminoso con grados api inferior a 25.	794,5	735,4	25,9	19,6
27090020	Aceites crudos de petróleo o de mineral bituminoso con grados api superior o igual a 25.	680,9	681,8	22,2	18,2
26030000	Minerales de cobre y sus concentrados.	98,6	384,7	3,2	10,2
27011220	Hulla bituminosa para uso térmico, incluso pulverizada, pero sin aglomerar.	357,1	333,3	11,6	8,9
26139010	Minerales de molibdeno concentrados, sin tostar.	165,3	270,6	5,4	7,2
17019910	Azúcar de caña refinada, en estado sólido.	65,5	115,6	2,1	3,1
15042010	Aceite de pescado, crudo.	19,8	64,2	0,6	1,7
28070000	Acido sulfúrico; oleum.	54,5	48,7	1,8	1,3
8030000	Bananas o plátanos frescos o secos.	42,7	45,9	1,4	1,2
23012013	Harina de pescado con un contenido de proteínas superior al 68 %, en peso (súper p	4,3	39,5	0,1	1,1
72283000	Las demás barras, simplemente laminadas o extrudidas en caliente.	23,5	35,4	0,8	0,9
16041410	Preparaciones y conservas de atunes enteros o en trozos, excepto picado.	22,2	33,3	0,7	0,9
15162000	Grasas y aceites, vegetales, y sus fracciones.	19,5	30,0	0,6	0,8
69089013	Baldosas de gres, incluso de forma distinta de la cuadrada o rectangular, en las que l	12,5	21,5	0,4	0,6
23040020	Harinas de tortas.	21,6	21,5	0,7	0,6
23012012	Harina de pescado con un contenido de proteínas superior o igual al 66% pero inferi	3,6	20,8	0,1	0,6
85071010	Acumuladores eléctricos, de plomo de los tipos utilizados para arranque de motores	17,8	18,6	0,6	0,5
23063020	Harinas de tortas, de semillas de girasol.	14,0	18,1	0,5	0,5
27101959	Los demás aceites combustibles residuales pesados.	17,0	15,4	0,6	0,4
30049010	Los demás medicamentos (excepto los productos de las partidas 30.02 30.05 o 30.06)	14,3	14,9	0,5	0,4
87032391	Automóviles de turismo, de cilindrada superior a 1500 cm3 pero inferior o igual a 3	2,5	13,8	0,1	0,4
3061312	Camarón ecuatoriano (penaeus vannamei) congelado.	10,6	12,5	0,3	0,3
20089100	Palmitos preparados o conservados, incluso con adición de azúcar u otro edulcorante	9,0	12,4	0,3	0,3
28352500	Hidrogenoortofosfato de calcio («fosfato dicalcico»).	13,3	12,3	0,4	0,3
79011100	Cinc en bruto, sin alear, con un contenido de cinc superior o igual al 99,99% en peso.	10,8	10,9	0,4	0,3
	Total Principales Productos	2.495,7	3.011,0	81,2	80,2
	Otros Productos	577,0	742,4	18,8	19,8
	Total Importaciones	3.072,7	3.753,4	100,0	100,0

(*): Corresponden a los 25 productos con mayor monto importado del periodo enero - diciembre 2010

Fuente: Departamento de Estudios, DIRECON (febrero 2011) sobre la base de declaraciones de ingreso.

ANEXO N° 30
EXPORTACIONES DE CHILE A ARGENTINA
CLASIFICADAS DE ACUERDO A LA CIU, 2004 - 2010

(Cifras en millones de dólares FOB, de cada año)

	2004	2005	2006	2007	2008	2009	2010
I. Agricultura, Fruticultura, Ganadería, Silvicultura y Pesca Extractiva	17,9	13,5	15,0	19,5	24,6	26,4	44,6
Agricultura, fruticultura y ganadería	17,4	12,8	14,6	18,8	23,8	25,6	43,6
Agricultura	7,3	3,9	5,2	5,5	6,7	6,9	10,7
Fruticultura	8,2	8,2	8,3	12,6	16,5	18,4	32,5
Ganadería	1,9	0,8	1,1	0,7	0,6	0,3	0,4
Silvicultura	0,2	0,3	0,4	0,6	0,7	0,8	0,8
Pesca Extractiva	0,3	0,3	0,0	0,0	0,1	0,1	0,1
II. Minería	67,5	89,6	121,8	118,4	139,0	65,2	85,3
Cobre	48,5	64,6	94,0	106,5	114,4	56,1	75,1
Resto	19,1	25,0	27,8	11,9	24,6	9,2	10,1
III. Industria	339,2	499,3	595,0	655,1	823,5	626,5	853,5
Industria alimentaria, bebidas, licores y tabaco	33,3	50,6	58,6	68,1	83,3	89,0	132,1
Alimentos y alimentos forrajeros	27,1	41,7	46,8	64,4	76,6	80,4	105,0
Bebidas, líquidos, alcoholes y tabacos	6,2	8,9	11,8	3,7	6,7	8,6	27,1
Industria textil, prendas de vestir y cuero	10,0	15,8	18,3	19,3	23,1	15,4	20,7
Textiles y confecciones de prendas de vestir	9,8	15,1	17,0	18,4	21,7	13,9	18,5
Curtiembre, talabartería, cuero y pieles, calzado	0,2	0,7	1,2	0,9	1,3	1,4	2,2
Forestales y muebles de madera	15,7	10,4	18,7	22,4	26,8	22,7	40,3
Celulosa, papel, cartón, editoriales e imprenta	74,6	93,9	91,5	108,9	126,7	106,6	141,5
Productos químicos básicos y preparados, petróleo y derivados, caucho y plástico	104,6	153,2	179,6	170,9	247,7	146,9	203,0
Productos de barro, loza y porcelana, vidrio y productos minerales no metálicos	9,5	13,4	14,3	24,1	34,7	24,5	23,4
Industria básica del hierro y del acero, industria básica de metales no ferrosos	13,3	18,9	21,6	63,5	102,4	55,4	73,8
Productos metálicos, maquinaria, equipos material eléctrico, instrumentos de medida y material de transporte	76,5	141,2	190,2	175,9	177,9	150,6	217,5
Productos metálicos, maquinaria, equipos, material eléctrico e instrumentos de medida	62,5	115,2	167,9	138,3	144,7	123,8	163,6
Material de transporte	13,9	26,0	22,3	37,6	33,2	26,7	54,0
Industria manufacturera no expresada	1,7	1,8	2,2	1,9	1,1	15,3	1,0
IV. Otros	23,8	23,8	36,3	84,0	121,1	125,2	120,7
V. Total Exportaciones	448,5	626,2	768,2	877,0	1.108,2	843,4	1.104,0

Fuente: Departamento de Estudios, DIRECON (febrero 2011) sobre la base de declaraciones de salida con Informe de Variación de Valor (IVV)

ANEXO N° 31
IMPORTACIONES DE CHILE DESDE ARGENTINA, SEGÚN TIPO DE BIEN
2004 - 2010

(Cifras en millones de dólares CIF, de cada año)

	2004	2005	2006	2007	2008	2009	2010
I. Bienes de Consumo	355,4	451,4	493,3	1.388,1	1.668,9	1.182,3	1.325,1
II. Bienes Intermedios	3.680,6	4.194,0	3.819,5	2.799,2	3.148,5	3.325,4	3.188,4
Petróleo	1.291,5	1.380,2	715,5	159,7	273,3	1.056,3	993,3
Otros Combustibles y Lubricantes	979,3	1.071,4	1.076,0	694,4	565,7	556,6	246,5
III. Bienes de Capital	116,1	165,9	195,9	159,6	207,1	106,1	157,5
IV. Total Importaciones	4.152,1	4.811,3	4.508,9	4.346,9	5.024,4	4.613,7	4.671,0

Fuente: Departamento de Estudios, DIRECON (febrero 2011) sobre la base de declaraciones de ingreso.

ANEXO N° 32
PRINCIPALES PRODUCTOS EXPORTADOS POR CHILE A ARGENTINA
ENERO-DICIEMBRE 2009-2010
(Cifras en millones de dólares FOB y porcentajes)

SACH	Glosa	Monto (FOB)		Estructura (%)	
		2009	2010	2009	2010
74031100	Cátodos y secciones de cátodos de cobre refinado.	50,4	68,2	6,0	6,2
87084030	Cajas de cambio y sus partes para vehículos de la partida 87.03.	20,1	33,8	2,4	3,1
73261110	Bolas y artículos similares para molinera de minerales, forjadas o estampadas pero	30,4	29,0	3,6	2,6
3021221	Salmones del atlántico y salmones del danubio enteros.	13,6	20,3	1,6	1,8
48010010	Papel prensa en bobinas.	17,7	19,0	2,1	1,7
48109210	Cartulinas.	13,6	17,5	1,6	1,6
47032910	Pasta química de madera semiblanqueada o blanqueada, de eucalipto.	15,4	17,4	1,8	1,6
94060090	Las demás construcciones prefabricadas.	0,2	17,1	0,0	1,6
48051900	Los demás papeles para acanalar, , excepto semiquímico y papel paja.	3,2	16,0	0,4	1,4
22042991	Los demás mostos de uva, tintos, fermentado parcialmente y, apagado con alcohol.	4,3	15,8	0,5	1,4
74081110	Alambres de cobre refinado, de sección transversal inferior o igual a 9,5 mm.	8,7	12,3	1,0	1,1
47032100	Pasta química de madera semiblanqueadas o blanqueadas, de coníferas.	12,0	11,8	1,4	1,1
31023000	Nitrato de amonio, incluso en disolución acuosa.	1,2	11,3	0,1	1,0
70109020	Botellas para bebidas de capacidad superior a 0.33 l. pero inferior o igual a 1 l.	12,1	10,8	1,4	1,0
85021390	Los demás grupos electrógenos con motor de embolo (piston) de encendido por com	2,5	10,6	0,3	1,0
40111000	Neumáticos nuevos de caucho de los tipos utilizados en automóviles de turismo (inc	5,6	10,2	0,7	0,9
8044010	Palta, variedad hass, fresca o seca.	3,3	10,0	0,4	0,9
20029012	Purés y jugos de valor brix superior o igual a 30 pero inferior o igual a 32%.	5,3	9,9	0,6	0,9
39011010	Poliétileno de densidad inferior a 0.94, de alta presión (convencional), en formas pri	7,1	9,7	0,8	0,9
28342110	Nitrato de potasio, con un contenido (nitrato de potasio) inferior o igual a 98% en p	7,4	9,5	0,9	0,9
2032930	Las demás carnes de la especie porcina deshuesada.	1,6	9,5	0,2	0,9
48052500	«testliner» (de fichas recicladas), de peso superior a 150 g/m²	6,7	9,2	0,8	0,8
76020000	Desperdicios y desechos de aluminio.	4,2	8,5	0,5	0,8
39201010	Las demás placas, láminas, hojas y tiras, de plástico no celular y sin refuerzo, estrati	5,5	7,3	0,7	0,7
84295110	Cargadores frontales.	2,9	7,3	0,3	0,7
	Total Principales Productos	255,1	402,1	30,2	36,4
	Otros Productos	588,3	701,9	69,8	63,6
	Total Exportaciones	843,4	1.104,0	100,0	100,0

(*): Corresponden a los 25 productos con mayor monto exportado del periodo enero - diciembre 2010

Fuente: Departamento de Estudios, DIRECON (febrero 2011) sobre la base de declaraciones de salida con Informe de Variación de Valor (IVV)

ANEXO N° 33
PRINCIPALES PRODUCTOS IMPORTADOS POR CHILE DESDE ARGENTINA
ENERO-DICIEMBRE 2009-2010
(Cifras en millones de dólares CIF y porcentajes)

SACH	Glosa	Monto (CIF)		Estructura (%)	
		2009	2010	2009	2010
27090010	Aceites crudos de petróleo o de mineral bituminoso con grados api inferior a 25.	824,1	903,2	17,9	19,3
27111200	Propano licuado.	97,9	243,2	2,1	5,2
27112100	Gas natural en estado gaseoso.	497,3	189,9	10,8	4,1
15179020	Mezclas de aceites vegetales, refinados.	135,9	157,2	2,9	3,4
23099090	Las demás preparaciones de los tipos utilizados para la alimentación de los animales.	129,7	150,0	2,8	3,2
27111300	Butanos licuado.	68,8	115,4	1,5	2,5
10070090	Los demás sorgo de grano	79,7	108,1	1,7	2,3
15179010	Mezclas de aceites vegetales, en bruto.	70,3	98,2	1,5	2,1
27090020	Aceites crudos de petróleo o de mineral bituminoso con grados api superior o igual	232,2	90,2	5,0	1,9
2013000	Carne de bovinos deshuesada fresca o refrigerada.	148,1	86,1	3,2	1,8
10059000	Los demás maíz.	80,4	75,7	1,7	1,6
76129000	Los demás depósitos, barriles, tambores, bidones, botes, cajas y recipientes simila	61,4	66,8	1,3	1,4
17019910	Azúcar de caña refinada, en estado sólido.	95,0	58,1	2,1	1,2
23091019	Los demás alimentos para perros o gatos en bolsa o sacos.	47,7	56,8	1,0	1,2
48184020	Pañales para bebés.	41,3	46,3	0,9	1,0
34022020	Preparaciones de lavar (incluidas las preparaciones auxiliares para lavado) y prepara	39,5	45,0	0,9	1,0
11042300	Granos de maíz, mondados, perlados, troceados o quebrantados.	16,7	38,7	0,4	0,8
87084030	Cajas de cambio y sus partes para vehículos de la partida 87.03.	27,5	36,9	0,6	0,8
27111900	Los demás gas de petróleo y demás hidrocarburos.	135,2	33,4	2,9	0,7
27160000	Energía eléctrica (partida discrecional).	66,6	32,8	1,4	0,7
10063020	Arroz semiblanqueado o blanqueado con un contenido de grado partido superior al 5	38,0	32,0	0,8	0,7
25221000	Cal viva.	30,0	31,4	0,6	0,7
33072000	Desodorantes corporales y antitranspirantes.	24,6	29,1	0,5	0,6
69089013	Baldosas de gres, incluso de forma distinta de la cuadrada o rectangular, en las que	13,5	28,9	0,3	0,6
29025000	Estireno.	13,2	28,2	0,3	0,6
	Total Principales Productos	3.014,6	2.781,6	65,3	59,6
	Otros Productos	1.599,2	1.889,4	34,7	40,4
	Total Importaciones	4.613,7	4.671,0	100,0	100,0

(*): Corresponden a los 25 productos con mayor monto importado del periodo enero - diciembre 2010

Fuente: Departamento de Estudios, DIRECON (febrero 2011) sobre la base de declaraciones de ingreso.

ANEXO N° 34
EXPORTACIONES DE CHILE A BRASIL
CLASIFICADAS DE ACUERDO A LA CIU, 2004 - 2010

(Cifras en millones de dólares FOB, de cada año)

	2004	2005	2006	2007	2008	2009	2010
I. Agricultura, Fruticultura, Ganadería, Silvicultura y Pesca Extractiva	34,4	43,0	53,4	68,0	79,3	82,3	135,9
Agricultura, fruticultura y ganadería	34,1	42,6	53,0	67,2	78,4	81,5	135,3
Agricultura	8,1	5,9	5,9	8,4	15,4	10,3	18,1
Fruticultura	25,6	36,3	46,1	57,8	62,3	70,9	117,2
Ganadería	0,3	0,4	1,0	1,0	0,7	0,3	0,1
Silvicultura	0,2	0,3	0,4	0,7	0,7	0,6	0,5
Pesca Extractiva	0,1	0,1	0,1	0,1	0,2	0,3	0,1
II. Minería	951,2	1.123,0	2.024,3	2.359,5	2.883,6	1.530,6	2.632,8
Cobre	786,3	828,7	1.759,7	2.079,1	2.518,3	1.376,0	2.437,6
Resto	164,9	294,3	264,6	280,4	365,3	154,6	195,2
III. Industria	423,5	561,5	743,4	938,5	1.182,3	967,6	1.407,2
Industria alimentaria, bebidas, licores y tabaco	103,0	114,8	176,1	221,5	281,0	332,1	435,0
Alimentos y alimentos forrajeros	71,3	77,5	129,8	170,2	228,7	268,9	363,3
Bebidas, líquidos, alcoholes y tabacos	31,7	37,3	46,3	51,2	52,4	63,2	71,7
Industria textil, prendas de vestir y cuero	10,6	10,9	6,0	9,4	16,9	15,3	18,6
Textiles y confecciones de prendas de vestir	10,5	10,7	5,8	9,0	14,3	15,2	18,2
Curtiembre, talabartería, cuero y pieles, calzado	0,1	0,2	0,2	0,4	2,6	0,2	0,4
Forestales y muebles de madera	0,7	0,7	0,7	0,6	5,0	1,7	0,7
Celulosa, papel, cartón, editoriales e imprenta	55,1	78,0	91,9	71,4	66,1	54,3	70,2
Productos químicos básicos y preparados, petróleo y derivados, caucho y plástico	120,5	178,5	175,6	230,5	350,7	254,6	340,9
Productos de barro, loza y porcelana, vidrio y productos minerales no metálicos	0,9	0,5	0,6	0,9	3,6	3,6	4,9
Industria básica del hierro y del acero, industria básica de metales no ferrosos	68,8	99,0	221,5	327,2	358,1	202,5	391,5
Productos metálicos, maquinaria, equipos material eléctrico, instrumentos de medida y material de transporte	63,2	77,6	69,7	76,7	100,6	103,3	145,4
Productos metálicos, maquinaria, equipos, material eléctrico e instrumentos de medida	25,6	45,2	43,2	40,1	45,5	55,7	52,8
Material de transporte	37,6	32,4	26,5	36,6	55,1	47,5	92,6
Industria manufacturera no expresada	0,6	1,5	1,2	0,2	0,3	0,2	0,1
IV. Otros	13,7	9,1	9,9	10,2	19,2	18,3	17,0
V. Total Exportaciones	1.422,8	1.736,6	2.831,1	3.376,2	4.164,4	2.598,8	4.192,9

Fuente: Departamento de Estudios, DIRECON (febrero 2011) sobre la base de declaraciones de salida con Informe de Variación de Valor (IVV)

ANEXO N° 35
IMPORTACIONES DE CHILE DESDE BRASIL, SEGÚN TIPO DE BIEN
2004 - 2010

(Cifras en millones de dólares CIF, de cada año)

	2004	2005	2006	2007	2008	2009	2010
I. Bienes de Consumo	409,1	433,5	434,7	861,0	948,3	647,2	1.005,7
II. Bienes Intermedios	1.705,8	1.992,3	2.689,4	2.942,2	3.580,3	1.798,7	2.868,2
Petróleo	383,0	532,1	1.228,6	1.391,4	1.714,1	568,4	1.355,7
Otros Combustibles y Lubricantes	19,7	12,0	12,4	6,0	8,1	4,3	5,2
III. Bienes de Capital	666,4	1.353,8	1.119,4	697,8	747,2	410,9	758,3
IV. Total Importaciones	2.781,7	3.780,7	4.243,5	4.501,0	5.275,7	2.856,7	4.632,2

Fuente: Departamento de Estudios, DIRECON (febrero 2011) sobre la base de declaraciones de ingreso.

ANEXO N° 36
PRINCIPALES PRODUCTOS EXPORTADOS POR CHILE A BRASIL
ENERO-DICIEMBRE 2009-2010
(Cifras en millones de dólares FOB y porcentajes)

SACH	Glosa	Monto (FOB)		Estructura (%)	
		2009	2010	2009	2010
74031100	Cátodos y secciones de cátodos de cobre refinado.	806,5	1.525,7	31,0	36,4
26030000	Minerales de cobre y sus concentrados.	540,4	906,7	20,8	21,6
74081110	Alambres de cobre refinado, de sección transversal inferior o igual a 9,5 mm.	107,5	218,7	4,1	5,2
3021221	Salmones del atlántico y salmones del danubio enteros.	120,9	164,8	4,7	3,9
29051100	Metanol (alcohol metílico).	78,0	126,2	3,0	3,0
87084030	Cajas de cambio y sus partes para vehículos de la partida 87.03.	42,0	67,5	1,6	1,6
26131010	Minerales de molibdeno tostados, concentrados.	32,7	56,4	1,3	1,3
72027000	Ferromolibdeno.	23,4	53,6	0,9	1,3
73261110	Bolas y artículos similares para molienda de minerales, forjadas o estampadas pero...	25,6	46,8	1,0	1,1
31059010	Nitrato sodico potásico (salitre).	56,3	45,6	2,2	1,1
31042000	Cloruro de potasio.	42,5	39,1	1,6	0,9
40111000	Neumáticos nuevos de caucho de los tipos utilizados en automóviles de turismo (inc...	27,0	34,1	1,0	0,8
22042127	Mezclas de vinos tintos, con denominación de origen, en recipientes con capacidad...	25,0	29,7	1,0	0,7
71069110	Plata en bruto, sin alea.	26,4	28,5	1,0	0,7
28012000	Yodo.	22,7	26,5	0,9	0,6
74072190	Las demás barras y perfiles, de aleaciones de cobre a base de cobre-zinc (latón).	13,7	26,3	0,5	0,6
48109210	Cartulinas.	17,9	24,0	0,7	0,6
8023290	Las demás nueces de nogal, frescas o secas.	10,7	21,1	0,4	0,5
74111000	Tubos de cobre refinado.	10,9	17,9	0,4	0,4
20029012	Purés y jugos de valor brix superior o igual a 30 pero inferior o igual a 32%.	7,5	17,1	0,3	0,4
3021110	Truchas enteras, frescas, refrigeradas, excepto los hígados, huevas y lechas.	1,7	16,6	0,1	0,4
47032100	Pasta química de madera semiblanqueadas o blanqueadas, de coníferas.	9,1	16,3	0,3	0,4
22042121	Vino Cabernet Sauvignon, con denominación de origen, en recipientes con capacida...	14,7	16,2	0,6	0,4
29173200	Ortoftalatos de dioctilo.	12,1	15,1	0,5	0,4
48010010	Papel prensa en bobinas.	14,0	14,7	0,5	0,4
	Total Principales Productos	2.089,0	3.555,2	80,4	84,8
	Otros Productos	509,7	637,6	19,6	15,2
	Total Exportaciones	2.598,8	4.192,9	100,0	100,0

(*): Corresponden a los 25 productos con mayor monto exportado del periodo enero - diciembre 2010

Fuente: Departamento de Estudios, DIRECON (febrero 2011) sobre la base de declaraciones de salida con Informe de Variación de Valor (IVV)

ANEXO N° 37
PRINCIPALES PRODUCTOS IMPORTADOS POR CHILE DESDE BRASIL
ENERO-DICIEMBRE 2009-2010
(Cifras en millones de dólares CIF y porcentajes)

SACH	Glosa	Monto (CIF)		Estructura (%)	
		2009	2010	2009	2010
27090020	Aceites crudos de petróleo o de mineral bituminoso con grados api superior o igual a 25.	361,0	697,3	12,6	15,1
27090010	Aceites crudos de petróleo o de mineral bituminoso con grados api inferior a 25.	207,4	658,4	7,3	14,2
87021091	Los demás vehículos para el transporte de 10 o mas personas, incluido el conductor.	211,8	347,5	7,4	7,5
85171200	Teléfonos celulares (móviles) y los de otras redes.	85,7	125,2	3,0	2,7
2013000	Carne de bovinos deshuesada fresca o refrigerada.	20,5	96,7	0,7	2,1
87012020	Tractores de carretera para semirremolques, con motor diesel de potencia superior a 25 CV.	39,4	89,7	1,4	1,9
87042351	Chasis cabinados de vehículos para el transporte de mercancías, con capacidad de carga superior a 3.500 kg.	20,1	77,3	0,7	1,7
87042271	Chasis cabinados de vehículos para el transporte de mercancías, con capacidad de carga superior a 3.500 kg.	31,8	69,7	1,1	1,5
84295110	Cargadores frontales.	15,6	46,3	0,5	1,0
39012000	Polietileno de densidad superior o igual a 0,94, en forma primaria.	43,6	43,2	1,5	0,9
86031010	Automotores de fuente externa de electricidad.	7,8	39,1	0,3	0,8
87032391	Automóviles de turismo, de cilindrada superior a 1500 cm3 pero inferior o igual a 3000 cm3.	19,5	35,7	0,7	0,8
48025510	Papel y cartón de peso superior o igual a 40 g/m2 pero inferior o igual a 150 g/m2 es...	20,6	34,3	0,7	0,7
72085100	Los demás productos laminados planos de hierro o acero sin alea, sin enrollar, simple o...	29,7	34,3	1,0	0,7
72142000	Barras de hierro o acero sin alea, con muescas, cordones, surcos o relieves, produci...	5,6	33,9	0,2	0,7
72083900	Los demás productos laminados planos de hierro o acero sin alea, enrollados, simple o...	18,4	31,3	0,6	0,7
84749090	Las demás partes para máquinas y aparatos de clasificar, cribar, separar, lavar, quebrar...	18,8	29,9	0,7	0,6
48025610	Papel y cartón de peso superior o igual a 40g/m2 pero inferior o igual a 150 g/m2, es...	23,2	29,5	0,8	0,6
30049010	Los demás medicamentos (excepto los productos de las partidas 30.02 30.05 o 30.06)	28,5	28,4	1,0	0,6
87043121	Camionetas con motor de embolo (piston), de encendido por chispa, con capacidad de carga superior a 1.000 kg.	18,2	27,4	0,6	0,6
40112000	Neumáticos nuevos de caucho de los tipos utilizados en autobuses y camiones.	27,1	27,2	0,9	0,6
9011100	Café sin tostar, sin descafeinar.	15,6	26,1	0,5	0,6
23099090	Las demás preparaciones de los tipos utilizados para la alimentación de los animales.	11,9	24,3	0,4	0,5
87019011	Tractores de ruedas, agrícolas.	9,6	23,7	0,3	0,5
72101200	Productos laminados de hierro o acero sin alea, de anchura superior o igual a 600 mm.	13,0	22,8	0,5	0,5
	Total Principales Productos	1.304,1	2.699,2	45,7	58,3
	Otros Productos	1.552,5	1.933,0	54,3	41,7
	Total Importaciones	2.856,7	4.632,2	100,0	100,0

(*): Corresponden a los 25 productos con mayor monto importado del periodo enero - diciembre 2010

Fuente: Departamento de Estudios, DIRECON (febrero 2011) sobre la base de declaraciones de ingreso.

ANEXO N° 38
EXPORTACIONES DE CHILE A MERCOSUR
CLASIFICADAS DE ACUERDO A LA CIU, 2004 - 2010

(Cifras en millones de dólares FOB, de cada año)

	2004	2005	2006	2007	2008	2009	2010
I. Agricultura, Fruticultura, Ganadería, Silvicultura y Pesca Extractiva	56,9	66,0	77,6	92,2	110,0	114,8	187,0
Agricultura, fruticultura y ganadería	55,9	64,7	76,5	90,5	107,5	112,2	184,7
Agricultura	16,7	10,6	13,4	15,1	23,1	20,2	30,5
Fruticultura	34,5	45,3	55,7	71,7	81,0	91,2	153,1
Ganadería	4,8	8,8	7,3	3,7	3,4	0,8	1,1
Silvicultura	0,6	0,8	1,0	1,7	2,2	2,3	2,1
Pesca Extractiva	0,4	0,5	0,1	0,1	0,2	0,3	0,2
II. Minería	1.019,7	1.213,7	2.147,6	2.478,8	3.025,1	1.597,5	2.722,6
Cobre	834,8	893,3	1.853,7	2.185,6	2.632,7	1.432,1	2.514,8
Resto	184,9	320,5	293,9	293,2	392,4	165,3	207,8
III. Industria	854,1	1.159,4	1.475,3	1.751,5	2.221,4	1.799,3	2.496,8
Industria alimentaria, bebidas, licores y tabaco	166,4	192,4	271,3	340,6	420,8	485,7	643,7
Alimentos y alimentos forrajeros	112,0	129,9	189,1	270,9	344,7	396,5	517,9
Bebidas, líquidos, alcoholes y tabacos	54,4	62,6	82,3	69,6	76,0	89,2	125,9
Industria textil, prendas de vestir y cuero	28,7	32,3	29,6	34,2	45,7	36,1	47,1
Textiles y confecciones de prendas de vestir	24,2	29,7	27,4	32,4	41,2	34,1	43,8
Curtiembre, talabartería, cuero y pieles, calzado	4,5	2,6	2,3	1,8	4,5	2,0	3,3
Forestales y muebles de madera	17,3	11,7	27,6	24,6	33,8	25,3	41,7
Celulosa, papel, cartón, editoriales e imprenta	147,3	190,1	201,0	198,6	215,7	179,0	230,4
Productos químicos básicos y preparados, petróleo y derivados, caucho y plástico	241,0	352,6	381,7	430,7	636,8	448,7	601,1
Productos de barro, loza y porcelana, vidrio y productos minerales no metálicos	11,1	14,6	15,5	25,8	39,9	29,2	29,8
Industria básica del hierro y del acero, industria básica de metales no ferrosos	87,1	127,1	262,3	412,3	489,5	276,7	489,8
Productos metálicos, maquinaria, equipos material eléctrico, instrumentos de medida y material de transporte	152,3	233,4	281,0	281,2	335,9	302,3	411,4
Productos metálicos, maquinaria, equipos, material eléctrico e instrumentos de medida	94,3	174,2	228,5	203,0	227,9	223,3	260,7
Material de transporte	58,0	59,3	52,5	78,3	107,9	79,1	150,7
Industria manufacturera no expresada	3,0	5,0	5,1	3,4	3,5	16,1	1,9
IV. Otros	40,9	36,8	50,8	98,7	145,6	161,6	143,5
V. Total Exportaciones	1.971,7	2.475,9	3.751,2	4.421,3	5.502,2	3.673,1	5.549,9

Fuente: Departamento de Estudios, DIRECON (febrero 2011) sobre la base de declaraciones de salida con Informe de Variación de Valor (IVV)

ANEXO N° 39
IMPORTACIONES DE CHILE DESDE MERCOSUR, SEGÚN TIPO DE BIEN
2004 - 2010

(Cifras en millones de dólares CIF, de cada año)

	2004	2005	2006	2007	2008	2009	2010
I. Bienes de Consumo	786,8	916,7	961,5	2.502,0	3.049,3	2.260,4	2.952,4
II. Bienes Intermedios	5.533,0	6.369,5	6.828,6	5.820,0	6.833,6	5.203,2	6.177,4
Petróleo	1.674,5	1.912,3	1.944,0	1.551,2	1.987,4	1.624,7	2.349,0
Otros Combustibles y Lubricantes	999,1	1.083,5	1.088,6	700,4	573,8	560,9	251,8
III. Bienes de Capital	784,8	1.522,6	1.321,0	866,1	963,9	521,4	922,4
IV. Total Importaciones	7.105,2	8.810,4	9.111,1	9.188,1	10.846,8	7.985,0	10.052,3

Fuente: Departamento de Estudios, DIRECON (febrero 2011) sobre la base de declaraciones de ingreso.

ANEXO N° 40
PRINCIPALES PRODUCTOS EXPORTADOS POR CHILE AL MERCOSUR
ENERO-DICIEMBRE 2009-2010
(Cifras en millones de dólares FOB y porcentajes)

SACH	Glosa	Monto (FOB)		Estructura (%)	
		2009	2010	2009	2010
74031100	Cátodos y secciones de cátodos de cobre refinado.	856,9	1.596,0	23,3	28,8
26030000	Minerales de cobre y sus concentrados.	540,4	906,7	14,7	16,3
74081110	Alambres de cobre refinado, de sección transversal inferior o igual a 9,5 mm.	127,8	246,7	3,5	4,4
3021221	Salmones del atlántico y salmones del danubio enteros.	134,6	185,3	3,7	3,3
29051100	Metanol (alcohol metílico).	78,0	126,2	2,1	2,3
87084030	Cajas de cambio y sus partes para vehículos de la partida 87.03.	62,1	101,3	1,7	1,8
73261110	Bolas y artículos similares para molienda de minerales, forjadas o estampadas pero...	57,1	75,9	1,6	1,4
72027000	Ferromolibdeno.	27,1	60,7	0,7	1,1
26131010	Minerales de molibdeno tostados, concentrados.	35,8	59,4	1,0	1,1
48109210	Cartulinas.	36,1	47,3	1,0	0,9
40111000	Neumáticos nuevos de caucho de los tipos utilizados en automóviles de turismo (inc...	34,3	46,8	0,9	0,8
31059010	Nitrato sodico potásico (salitre).	56,3	45,6	1,5	0,8
31042000	Cloruro de potasio.	46,6	44,1	1,3	0,8
48010010	Papel prensa en bobinas.	36,9	37,7	1,0	0,7
22042127	Mezclas de vinos tintos, con denominación de origen, en recipientes con capacidad...	28,0	33,3	0,8	0,6
20029012	Purés y jugos de valor brix superior o igual a 30 pero inferior o igual a 32%.	15,9	30,3	0,4	0,5
47032100	Pasta química de madera semiblanqueadas o blanqueadas, de coníferas.	22,0	29,8	0,6	0,5
71069110	Plata en bruto, sin alear.	26,4	28,5	0,7	0,5
28012000	Yodo.	24,0	27,9	0,7	0,5
74072190	Las demás barras y perfiles, de aleaciones de cobre a base de cobre-zinc (latón).	13,8	26,3	0,4	0,5
21069020	Preparaciones compuestas no alcohólicas para la fabricación de bebidas.	27,5	24,5	0,7	0,4
8023290	Las demás nueces de nogal, frescas o secas.	12,2	24,4	0,3	0,4
22042121	Vino Cabernet Sauvignon, con denominación de origen, en recipientes con capacidad...	19,1	22,2	0,5	0,4
74111000	Tubos de cobre refinado.	13,0	20,8	0,4	0,4
3021110	Truchas enteras, frescas, refrigeradas, excepto los hígados, huevas y lechas.	2,3	18,7	0,1	0,3
	Total Principales Productos	2.334,0	3.866,3	63,5	69,7
	Otros Productos	1.339,1	1.683,7	36,5	30,3
	Total Exportaciones	3.673,1	5.549,9	100,0	100,0

(*): Corresponden a los 25 productos con mayor monto exportado del periodo enero - diciembre 2010

Fuente: Departamento de Estudios, DIRECON (febrero 2011) sobre la base de declaraciones de salida con Informe de Variación de Valor (IVV)

ANEXO N° 41
PRINCIPALES PRODUCTOS IMPORTADOS POR CHILE DESDE MERCOSUR
ENERO-DICIEMBRE 2009-2010
(Cifras en millones de dólares CIF y porcentajes)

SACH	Glosa	Monto (CIF)		Estructura (%)	
		2009	2010	2009	2010
27090010	Aceites crudos de petróleo o de mineral bituminoso con grados api inferior a 25.	1.031,5	1.561,5	12,9	15,5
27090020	Aceites crudos de petróleo o de mineral bituminoso con grados api superior o igual a 25.	593,2	787,5	7,4	7,8
2013000	Carne de bovinos deshuesada fresca o refrigerada.	427,3	649,8	5,4	6,5
87021091	Los demás vehículos para el transporte de 10 o mas personas, incluido el conductor.	211,8	347,9	2,7	3,5
27111200	Propano licuado.	97,9	243,2	1,2	2,4
27112100	Gas natural en estado gaseoso.	497,3	189,9	6,2	1,9
23099090	Las demás preparaciones de los tipos utilizados para la alimentación de los animales.	141,8	174,6	1,8	1,7
15179020	Mezclas de aceites vegetales, refinados.	135,9	157,2	1,7	1,6
10059000	Los demás maíz.	129,0	131,9	1,6	1,3
85171200	Teléfonos celulares (móviles) y los de otras redes.	85,7	125,2	1,1	1,2
23040030	«pellets».	157,1	123,9	2,0	1,2
27111300	Butanos licuado.	68,8	115,4	0,9	1,1
10070090	Los demás sorgo de grano	79,7	108,1	1,0	1,1
15179010	Mezclas de aceites vegetales, en bruto.	70,3	98,2	0,9	1,0
87012020	Tractores de carretera para semirremolques, con motor diesel de potencia superior a 15 kW.	42,6	93,0	0,5	0,9
87042351	Chasis cabinados de vehículos para el transporte de mercancías, con capacidad de carga...	24,0	81,5	0,3	0,8
87042271	Chasis cabinados de vehículos para el transporte de mercancías, con capacidad de carga...	34,0	73,3	0,4	0,7
76129000	Los demás depósitos, barriles, tambores, bidones, botes, cajas y recipientes similares...	67,2	72,3	0,8	0,7
30049010	Los demás medicamentos (excepto los productos de las partidas 30.02 30.05 o 30.06)	65,1	63,1	0,8	0,6
17019910	Azúcar de caña refinada, en estado sólido.	96,0	59,1	1,2	0,6
23091019	Los demás alimentos para perros o gatos en bolsa o sacos.	49,4	58,4	0,6	0,6
39012000	Polietileno de densidad superior o igual a 0,94, en forma primaria.	62,9	54,7	0,8	0,5
34022020	Preparaciones de lavar (incluidas las preparaciones auxiliares para lavado) y preparaciones...	44,2	54,5	0,6	0,5
48184020	Pañales para bebés.	45,2	48,6	0,6	0,5
87043121	Camionetas con motor de embolo (piston), de encendido por chispa, con capacidad de carga...	29,7	48,2	0,4	0,5
	Total Principales Productos	4.287,4	5.521,4	53,7	54,9
	Otros Productos	3.697,6	4.530,9	46,3	45,1
	Total Importaciones	7.985,0	10.052,3	100,0	100,0

(*): Corresponden a los 25 productos con mayor monto importado del periodo enero - diciembre 2010

Fuente: Departamento de Estudios, DIRECON (febrero 2011) sobre la base de declaraciones de ingreso.

ANEXO N° 42
EXPORTACIONES DE CHILE A MÉXICO
CLASIFICADAS DE ACUERDO A LA CIU, 2004 - 2010

(Cifras en millones de dólares FOB, de cada año)

	2004	2005	2006	2007	2008	2009	2010
I. Agricultura, Fruticultura, Ganadería, Silvicultura y Pesca Extractiva	110,7	75,8	77,7	86,1	73,7	59,4	94,0
Agricultura, fruticultura y ganadería	89,9	60,4	72,0	85,4	72,2	56,6	91,4
Agricultura	7,2	6,0	4,8	8,9	6,8	9,1	23,5
Fruticultura	82,3	53,9	66,9	76,2	65,3	47,5	67,8
Ganadería	0,4	0,5	0,3	0,3	0,0	0,1	0,0
Silvicultura	20,5	15,0	5,2	0,2	0,9	2,7	2,4
Pesca Extractiva	0,2	0,4	0,4	0,5	0,5	0,1	0,2
II. Minería	398,7	509,3	1.157,7	1.025,6	842,1	384,8	606,6
Cobre	280,6	345,6	839,3	679,4	636,7	355,5	569,7
Resto	118,0	163,7	318,4	346,2	205,4	29,3	36,9
III. Industria	782,1	980,0	1.034,1	1.230,4	1.305,1	1.009,6	1.134,9
Industria alimentaria, bebidas, licores y tabaco	300,0	376,0	389,7	453,2	481,2	399,5	395,6
Alimentos y alimentos forrajeros	214,9	283,7	293,7	423,2	448,2	372,5	361,6
Bebidas, líquidos, alcoholes y tabacos	85,0	92,3	96,0	30,0	33,0	26,9	33,9
Industria textil, prendas de vestir y cuero	36,4	38,9	41,4	34,0	17,2	8,2	10,6
Textiles y confecciones de prendas de vestir	30,2	31,4	33,5	27,5	12,5	6,2	7,1
Curtiembre, talabartería, cuero y pieles, calzado	6,2	7,4	7,9	6,5	4,7	2,0	3,5
Forestales y muebles de madera	173,7	242,4	258,7	296,2	305,0	204,5	230,0
Celulosa, papel, cartón, editoriales e imprenta	50,6	56,0	71,9	83,8	72,6	69,1	98,9
Productos químicos básicos y preparados, petróleo y derivados, caucho y plástico	77,0	94,0	104,1	98,2	135,3	133,9	112,6
Productos de barro, loza y porcelana, vidrio y productos minerales no metálicos	1,9	0,8	1,4	2,1	5,4	5,9	5,6
Industria básica del hierro y del acero, industria básica de metales no ferrosos	69,4	88,3	113,3	180,1	222,5	147,0	220,2
Productos metálicos, maquinaria, equipos material eléctrico, instrumentos de medida y material de transporte	72,6	82,9	52,2	81,9	65,8	40,8	60,8
Productos metálicos, maquinaria, equipos, material eléctrico e instrumentos de medida	30,9	28,6	39,7	41,5	50,1	33,5	49,4
Material de transporte	41,7	54,3	12,4	40,5	15,7	7,3	11,4
Industria manufacturera no expresada	0,5	0,8	1,6	0,9	0,0	0,7	0,5
IV. Otros	22,8	19,3	23,6	19,4	26,2	30,9	34,0
V. Total Exportaciones	1.314,3	1.584,4	2.293,0	2.361,5	2.247,1	1.484,8	1.869,4

Fuente: Departamento de Estudios, DIRECON (febrero 2011) sobre la base de declaraciones de salida con Informe de Variación de Valor (IVV)

ANEXO N° 43
IMPORTACIONES DE CHILE DESDE MÉXICO, SEGÚN TIPO DE BIEN
2004 - 2010

(Cifras en millones de dólares CIF, de cada año)

	2004	2005	2006	2007	2008	2009	2010
I. Bienes de Consumo	175,6	231,2	305,2	640,6	678,2	550,9	982,1
II. Bienes Intermedios	233,2	293,9	278,1	528,1	857,6	494,0	759,5
Petróleo	-	-	-	-	-	-	-
Otros Combustibles y Lubricantes	10,4	9,2	1,3	0,8	1,2	1,3	2,5
III. Bienes de Capital	211,9	239,2	419,7	180,8	214,8	139,3	295,7
IV. Total Importaciones	620,6	764,2	1.003,2	1.349,5	1.750,7	1.184,2	2.037,4

Fuente: Departamento de Estudios, DIRECON (febrero 2011) sobre la base de declaraciones de ingreso.

ANEXO N° 44
PRINCIPALES PRODUCTOS EXPORTADOS POR CHILE A MÉXICO
ENERO-DICIEMBRE 2009-2010
(Cifras en millones de dólares FOB y porcentajes)

SACH	Glosa	Monto (FOB)		Estructura (%)	
		2009	2010	2009	2010
74031100	Cátodos y secciones de cátodos de cobre refinado.	173,9	301,3	11,7	16,1
74020010	Cobre para el afino.	181,6	254,4	12,2	13,6
74040019	Los demás desperdicios y desechos de cobre refinado.	77,5	179,9	5,2	9,6
44123910	Las demás maderas de coníferas	58,0	71,6	3,9	3,8
44071012	Madera de pino insigne simplemente aserrada.	60,0	61,1	4,0	3,3
21069020	Preparaciones compuestas no alcohólicas para la fabricación de bebidas.	65,9	57,8	4,4	3,1
4069010	Gouda y del tipo gouda.	25,2	42,3	1,7	2,3
2071411	Pechuga de gallo o gallina, deshuesada, congelada.	39,7	33,9	2,7	1,8
48109210	Cartulinas.	23,3	28,5	1,6	1,5
31059020	Abonos minerales o químicos con los 3 elementos fertilizantes: nitrógeno, potasio y	14,9	26,4	1,0	1,4
44071013	Madera de pino insigne cepillada ya sea en todas sus caras y cantos o solamente en 4	20,8	25,2	1,4	1,3
44119310	Tableros de fibra de madera, de densidad superior a 0,5 g/cm3 pero inferior o igual a	23,9	24,2	1,6	1,3
47032910	Pasta química de madera semiblanqueada o blanqueada, de eucaliptus.	6,3	19,2	0,4	1,0
8061030	Uva, variedad red globe, fresca.	14,7	18,0	1,0	1,0
22042127	Mezclas de vinos tintos, con denominación de origen, en recipientes con capacidad	11,8	17,2	0,8	0,9
20087011	Duraznos (melocotones) preparados o conservados al natural o en almíbar, en mitad	22,9	16,3	1,5	0,9
31042000	Cloruro de potasio.	25,6	16,1	1,7	0,9
44111400	Tableros de fibra de densidad media (llamados « mdf »), de espesor superior a 9mm	15,8	16,0	1,1	0,9
40111000	Neumáticos nuevos de caucho de los tipos utilizados en automóviles de turismo (inc	22,5	15,3	1,5	0,8
8132000	Ciruelas secas.	12,4	14,3	0,8	0,8
7032000	Ajos, frescos o refrigerados.	6,5	13,6	0,4	0,7
21011200	Preparaciones a base de extractos, esencias o concentrados o a base de café.	12,2	13,4	0,8	0,7
47032100	Pasta química de madera semiblanqueadas o blanqueadas, de coníferas.	2,2	13,1	0,1	0,7
4029910	Leche condensada.	11,1	12,9	0,8	0,7
26030000	Minerales de cobre y sus concentrados.	-	12,3	-	0,7
	Total Principales Productos	928,9	1.304,2	62,6	69,8
	Otros Productos	555,9	565,2	37,4	30,2
	Total Exportaciones	1.484,8	1.869,4	100,0	100,0

(*): Corresponden a los 25 productos con mayor monto exportado del periodo enero - diciembre 2010

Fuente: Departamento de Estudios, DIRECON (febrero 2011) sobre la base de declaraciones de salida con Informe de Variación de Valor (IVV)

ANEXO N° 45
PRINCIPALES PRODUCTOS IMPORTADOS POR CHILE DESDE MÉXICO
ENERO-DICIEMBRE 2009-2010
(Cifras en millones de dólares CIF y porcentajes)

SACH	Glosa	Monto (CIF)		Estructura (%)	
		2009	2010	2009	2010
85287220	Los demás aparatos receptores de televisión en colores, de cristal liquido.	97,7	326,0	8,3	16,0
85171200	Teléfonos celulares (móviles) y los de otras redes.	181,2	205,0	15,3	10,1
87032391	Automóviles de turismo, de cilindrada superior a 1500 cm3 pero inferior o igual a 3	82,9	146,1	7,0	7,2
26139010	Minerales de molibdeno concentrados, sin tostar.	155,4	114,3	13,1	5,6
87012020	Tractores de carretera para semirremolques, con motor diesel de potencia superior a	20,3	79,9	1,7	3,9
87043121	Camionetas con motor de embolo (piston), de encendido por chispa, con capacidad	18,6	41,9	1,6	2,1
31031030	Superfosfatos triples.	25,2	38,9	2,1	1,9
85287230	Los demás aparatos receptores de televisión en colores, de plasma.	7,0	36,5	0,6	1,8
69089013	Baldosas de gres, incluso de forma distinta de la cuadrada o rectangular, en las que l	17,9	35,0	1,5	1,7
33051000	Champúes.	20,9	33,3	1,8	1,6
72071100	Productos intermedios de hierro o acero sin alear, con un contenido de carbono infe	-	27,5	-	1,3
84715000	Unidades de proceso, excepto las de las subpartidas 8471.41 u 8471.49, aunque incl	23,7	26,7	2,0	1,3
87042360	Los demás chasis cabinados, de peso total con carga máxima superior a 20 t.	1,4	21,2	0,1	1,0
72142000	Barras de hierro o acero sin alear, con muescas, cordones, surcos o relieves, produci	-	20,7	-	1,0
31053000	Hidrogenoortofosfato de diamonio (fosfato diamónico).	7,5	19,4	0,6	1,0
82121010	Máquinas de afeitar desechables.	11,1	19,3	0,9	0,9
84714990	Las demás máquinas automáticas para tratamiento o procesamiento de datos, presen	6,1	18,3	0,5	0,9
22030000	Cerveza de malta.	9,4	18,2	0,8	0,9
31054000	Dihidrogenoortofosfato de amonio (fosfato monoamonico), incluso mezclado con hi	7,9	16,3	0,7	0,8
85287100	Aparatos receptores de televisión, incluso con aparato receptor de radiodifusión o g	9,1	16,2	0,8	0,8
28141000	Amoniacio anhidro.	-	15,7	-	0,8
30049010	Los demás medicamentos (excepto los productos de las partidas 30.02 30.05 o 30.06	14,3	14,7	1,2	0,7
72072000	Productos intermedios de hierro o acero, sin alear, con un contenido de carbono sup	-	14,0	-	0,7
85235200	Tarjetas inteligentes («smart cards»).	9,1	13,3	0,8	0,7
39076000	Poli(tereftalato de etileno), en forma primaria.	4,5	13,2	0,4	0,6
	Total Principales Productos	731,3	1.331,8	61,8	65,4
	Otros Productos	452,8	705,6	38,2	34,6
	Total Importaciones	1.184,2	2.037,4	100,0	100,0

(*): Corresponden a los 25 productos con mayor monto importado del periodo enero - diciembre 2010

Fuente: Departamento de Estudios, DIRECON (febrero 2011) sobre la base de declaraciones de ingreso.

ANEXO N° 46
EXPORTACIONES DE CHILE A ALADI
CLASIFICADAS DE ACUERDO A LA CIU, 2004 - 2010

(Cifras en millones de dólares FOB, de cada año)

	2004	2005	2006	2007	2008	2009	2010
I. Agricultura, Fruticultura, Ganadería, Silvicultura y Pesca Extractiva	268,9	261,3	301,8	397,4	532,0	442,3	538,6
Agricultura, fruticultura y ganadería	246,6	244,1	294,4	393,4	522,9	433,5	527,0
Agricultura	34,9	27,4	30,7	38,7	71,4	77,2	78,3
Fruticultura	203,1	204,2	253,0	346,6	443,3	352,0	443,1
Ganadería	8,6	12,5	10,8	8,1	8,2	4,3	5,6
Silvicultura	21,7	16,3	6,7	3,3	8,3	8,3	11,0
Pesca Extractiva	0,6	0,9	0,7	0,7	0,8	0,4	0,6
II. Minería	1.455,0	1.795,9	3.416,3	3.650,9	3.995,0	2.082,0	3.487,6
Cobre	1.142,7	1.298,1	2.796,7	2.999,6	3.360,6	1.865,3	3.207,3
Resto	312,2	497,8	619,6	651,3	634,4	216,6	280,3
III. Industria	3.057,6	3.900,4	4.829,5	5.815,8	7.276,2	5.541,4	6.485,8
Industria alimentaria, bebidas, licores y tabaco	845,6	998,4	1.160,6	1.468,7	1.929,4	1.740,3	1.845,3
Alimentos y alimentos forrajeros	518,5	643,5	741,1	1.242,1	1.669,1	1.513,5	1.571,7
Bebidas, líquidos, alcoholes y tabacos	327,1	354,9	419,5	226,6	260,3	226,8	273,6
Industria textil, prendas de vestir y cuero	120,2	130,6	132,0	144,1	135,9	97,5	118,5
Textiles y confecciones de prendas de vestir	106,9	117,0	118,7	129,7	117,1	87,5	105,8
Curtiembre, talabartería, cuero y pieles, calzado	13,3	13,6	13,3	14,4	18,7	10,1	12,7
Forestales y muebles de madera	220,6	299,6	347,0	420,0	477,4	339,2	410,1
Celulosa, papel, cartón, editoriales e imprenta	437,1	493,1	582,5	649,6	777,9	626,1	757,2
Productos químicos básicos y preparados, petróleo y derivados, caucho y plástico	719,9	998,1	1.228,4	1.212,1	1.752,1	1.210,8	1.379,9
Productos de barro, loza y porcelana, vidrio y productos minerales no metálicos	36,7	41,1	43,3	67,6	89,5	70,8	53,7
Industria básica del hierro y del acero, industria básica de metales no ferrosos	250,2	346,0	592,1	910,2	1.053,3	626,5	959,1
Productos metálicos, maquinaria, equipos material eléctrico, instrumentos de medida y material de transporte	419,4	583,4	730,9	934,2	1.048,5	806,0	947,1
Productos metálicos, maquinaria, equipos, material eléctrico e instrumentos de medida	262,0	405,3	577,4	603,0	785,7	633,0	691,3
Material de transporte	157,4	178,2	153,5	331,3	262,7	173,1	255,8
Industria manufacturera no expresada	7,8	10,1	12,7	9,3	12,2	24,2	14,7
IV. Otros	120,7	131,8	171,3	263,4	449,2	427,3	491,9
V. Total Exportaciones	4.902,2	6.089,4	8.718,9	10.127,5	12.252,4	8.493,0	11.003,8

Fuente: Departamento de Estudios, DIRECON (febrero 2011) sobre la base de declaraciones de salida con Informe de Variación de Valor (IVV)

ANEXO N° 47
IMPORTACIONES DE CHILE DESDE ALADI, SEGÚN TIPO DE BIEN
2004 - 2010

(Cifras en millones de dólares CIF, de cada año)

	2004	2005	2006	2007	2008	2009	2010
I. Bienes de Consumo	1.121,6	1.331,0	1.493,4	3.441,6	4.052,2	3.091,9	4.309,6
II. Bienes Intermedios	6.956,2	8.372,4	9.532,5	9.639,6	13.239,7	8.577,5	10.468,0
Petróleo	1.961,5	2.239,4	2.826,1	2.937,4	4.817,5	3.100,2	3.766,2
Otros Combustibles y Lubricantes	1.105,0	1.170,3	1.219,7	930,0	1.216,5	957,6	619,8
III. Bienes de Capital	1.003,7	1.772,2	1.749,3	1.056,4	1.200,5	723,2	1.235,3
IV. Total Importaciones	9.081,6	11.475,6	12.775,2	14.137,6	18.492,4	12.392,6	16.012,8

Fuente: Departamento de Estudios, DIRECON (febrero 2011) sobre la base de declaraciones de ingreso.

ANEXO N° 48
PRINCIPALES PRODUCTOS EXPORTADOS POR CHILE A ALADI
ENERO-DICIEMBRE 2009-2010
(Cifras en millones de dólares FOB y porcentajes)

SACH	Glosa	Monto (FOB)		Estructura (%)	
		2009	2010	2009	2010
74031100	Cátodos y secciones de cátodos de cobre refinado.	1.087,0	1.991,4	12,8	18,1
26030000	Minerales de cobre y sus concentrados.	560,2	942,5	6,6	8,6
74081110	Alambres de cobre refinado, de sección transversal inferior o igual a 9,5 mm.	225,1	364,2	2,7	3,3
74020010	Cobre para el afino.	181,6	254,4	2,1	2,3
21069020	Preparaciones compuestas no alcohólicas para la fabricación de bebidas.	215,2	224,3	2,5	2,0
3021221	Salmones del atlántico y salmones del danubio enteros.	136,2	187,3	1,6	1,7
74040019	Los demás desperdicios y desechos de cobre refinado.	77,6	179,9	0,9	1,6
48109210	Cartulinas.	125,5	157,5	1,5	1,4
47032100	Pasta química de madera semiblanqueadas o blanqueadas, de coníferas.	82,4	136,8	1,0	1,2
29051100	Metanol (alcohol metílico).	79,7	130,8	0,9	1,2
87084030	Cajas de cambio y sus partes para vehículos de la partida 87.03.	73,5	129,4	0,9	1,2
47032910	Pasta química de madera semiblanqueada o blanqueada, de eucaliptus.	80,7	127,0	1,0	1,2
48010010	Papel prensa en bobinas.	106,5	98,8	1,3	0,9
44123910	Las demás maderas de coníferas	68,9	86,5	0,8	0,8
73261110	Bolas y artículos similares para molienda de minerales, forjadas o estampadas pero	65,6	83,4	0,8	0,8
31042000	Cloruro de potasio.	96,9	78,3	1,1	0,7
8081020	Manzana, variedad royal gala, fresca.	56,7	77,7	0,7	0,7
44071012	Madera de pino insigne simplemente aserrada.	65,2	70,3	0,8	0,6
40111000	Neumáticos nuevos de caucho de los tipos utilizados en automóviles de turismo (inc	62,0	68,3	0,7	0,6
20029012	Purés y jugos de valor brix superior o igual a 30 pero inferior o igual a 32%.	59,4	67,6	0,7	0,6
22042127	Mezclas de vinos tintos, con denominación de origen, en recipientes con capacidad	57,4	66,9	0,7	0,6
72027000	Ferromolibdeno.	31,5	64,5	0,4	0,6
27101940	Aceites combustibles destilados (gasoil, diesel oil).	111,7	64,1	1,3	0,6
30049010	Los demás medicamentos (excepto los productos de las partidas 30.02 30.05 o 30.06)	57,9	62,1	0,7	0,6
26131010	Minerales de molibdeno tostados, concentrados.	35,8	59,6	0,4	0,5
	Total Principales Productos	3.800,2	5.773,5	44,7	52,5
	Otros Productos	4.692,7	5.230,3	55,3	47,5
	Total Exportaciones	8.493,0	11.003,8	100,0	100,0

(*): Corresponden a los 25 productos con mayor monto exportado del periodo enero - diciembre 2010

Fuente: Departamento de Estudios, DIRECON (febrero 2011) sobre la base de declaraciones de salida con Informe de Variación de Valor (IVV)

ANEXO N° 49
PRINCIPALES PRODUCTOS IMPORTADOS POR CHILE DESDE ALADI
ENERO-DICIEMBRE 2009-2010
(Cifras en millones de dólares CIF y porcentajes)

SACH	Glosa	Monto (CIF)		Estructura (%)	
		2009	2010	2009	2010
27090010	Aceites crudos de petróleo o de mineral bituminoso con grados api inferior a 25.	1.826,0	2.296,9	14,7	14,3
27090020	Aceites crudos de petróleo o de mineral bituminoso con grados api superior o igual	1.274,1	1.469,3	10,3	9,2
20130000	Carne de bovinos deshuesada fresca o refrigerada.	427,3	649,8	3,4	4,1
26139010	Minerales de molibdeno concentrados, sin tostar.	334,4	395,9	2,7	2,5
26030000	Minerales de cobre y sus concentrados.	98,6	384,7	0,8	2,4
87021091	Los demás vehículos para el transporte de 10 o mas personas, incluido el conductor,	211,8	348,4	1,7	2,2
27011220	Hulla bituminosa para uso térmico, incluso pulverizada, pero sin aglomerar.	365,1	335,3	2,9	2,1
85171200	Teléfonos celulares (móviles) y los de otras redes.	268,4	330,9	2,2	2,1
85287220	Los demás aparatos receptores de televisión en colores, de cristal liquido.	97,9	328,1	0,8	2,0
27111200	Propano licuado.	104,6	243,2	0,8	1,5
87032391	Automóviles de turismo, de cilindrada superior a 1500 cm3 pero inferior o igual a 3	110,8	205,7	0,9	1,3
27112100	Gas natural en estado gaseoso.	497,3	189,9	4,0	1,2
23099090	Las demás preparaciones de los tipos utilizados para la alimentación de los animales.	143,3	177,0	1,2	1,1
17019910	Azúcar de caña refinada, en estado sólido.	161,5	174,8	1,3	1,1
87012020	Tractores de carretera para semirremolques, con motor diesel de potencia superior a	62,9	172,9	0,5	1,1
15179020	Mezclas de aceites vegetales, refinados.	136,5	158,1	1,1	1,0
10059000	Los demás maíz.	129,0	131,9	1,0	0,8
23040030	«pellets».	165,5	127,9	1,3	0,8
27111300	Butanos licuado.	68,8	115,4	0,6	0,7
10070090	Los demás sorgo de grano	82,0	109,4	0,7	0,7
15179010	Mezclas de aceites vegetales, en bruto.	70,3	98,2	0,6	0,6
69089013	Baldosas de gres, incluso de forma distinta de la cuadrada o rectangular, en las que l	51,7	94,0	0,4	0,6
30049010	Los demás medicamentos (excepto los productos de las partidas 30.02 30.05 o 30.06)	93,9	92,8	0,8	0,6
87043121	Camionetas con motor de embolo (piston), de encendido por chispa, con capacidad	48,3	90,1	0,4	0,6
31021000	Urea, incluso en disolución acuosa.	68,3	87,9	0,6	0,5
	Total Principales Productos	6.898,2	8.808,7	55,7	55,0
	Otros Productos	5.494,5	7.204,1	44,3	45,0
	Total Importaciones	12.392,6	16.012,8	100,0	100,0

(*): Corresponden a los 25 productos con mayor monto importado del periodo enero - diciembre 2010

Fuente: Departamento de Estudios, DIRECON (febrero 2011) sobre la base de declaraciones de ingreso.

ANEXO N° 50
EXPORTACIONES DE CHILE A ESTADOS UNIDOS
CLASIFICADAS DE ACUERDO A LA CIU, 2004 - 2010

(Cifras en millones de dólares FOB, de cada año)

	2004	2005	2006	2007	2008	2009	2010
I. Agricultura, Fruticultura, Ganadería, Silvicultura y Pesca Extractiva	995,0	1.083,1	1.135,5	1.304,0	1.460,9	1.395,3	1.630,6
Agricultura, fruticultura y ganadería	988,6	1.074,3	1.127,1	1.297,0	1.455,6	1.389,7	1.625,4
Agricultura	97,3	112,6	131,9	156,7	185,3	199,0	222,5
Fruticultura	886,3	956,3	992,4	1.137,2	1.267,7	1.189,4	1.397,7
Ganadería	4,9	5,4	2,7	3,1	2,6	1,3	5,2
Silvicultura	3,2	3,6	5,0	3,4	2,5	1,9	1,8
Pesca Extractiva	3,2	5,2	3,4	3,6	2,8	3,8	3,4
II. Minería	1.176,0	2.507,3	4.792,4	4.193,1	3.668,7	2.185,2	2.801,7
Cobre	788,7	1.738,0	4.017,4	3.162,7	2.713,7	1.570,0	2.184,7
Resto	387,3	769,3	775,0	1.030,4	955,0	615,3	617,0
III. Industria	2.618,2	2.892,0	3.288,7	3.153,1	2.858,9	2.282,5	2.375,5
Industria alimentaria, bebidas, licores y tabaco	1.038,1	1.100,8	1.355,5	1.442,2	1.498,2	1.272,4	1.162,1
Alimentos y alimentos forrajeros	783,8	847,6	1.069,6	1.255,4	1.297,2	1.028,7	916,5
Bebidas, líquidos, alcoholes y tabacos	254,2	253,2	285,9	186,8	201,0	243,7	245,6
Industria textil, prendas de vestir y cuero	30,5	30,1	33,8	26,0	12,9	9,8	12,7
Textiles y confecciones de prendas de vestir	29,4	29,3	33,3	25,1	12,3	9,4	12,4
Curtiembre, talabartería, cuero y pieles, calzado	1,1	0,8	0,5	0,9	0,6	0,3	0,3
Forestales y muebles de madera	964,6	905,1	1.034,7	773,8	671,7	497,8	526,9
Celulosa, papel, cartón, editoriales e imprenta	26,9	37,5	42,6	51,9	48,6	28,7	41,0
Productos químicos básicos y preparados, petróleo y derivados, caucho y plástico	380,8	624,5	494,4	396,3	247,4	199,4	282,0
Productos de barro, loza y porcelana, vidrio y productos minerales no metálicos	22,0	26,8	34,4	26,6	19,1	7,4	6,6
Industria básica del hierro y del acero, industria básica de metales no ferrosos	43,8	46,4	159,8	250,8	162,7	74,8	133,6
Productos metálicos, maquinaria, equipos material eléctrico, instrumentos de medida y material de transporte	109,6	118,3	131,0	183,4	196,2	190,8	209,7
Productos metálicos, maquinaria, equipos, material eléctrico e instrumentos de medida	88,8	103,7	107,5	134,5	154,3	154,6	172,2
Material de transporte	20,8	14,6	23,6	48,9	41,9	36,2	37,6
Industria manufacturera no expresada	2,0	2,6	2,5	2,1	2,1	1,4	0,9
IV. Otros	45,3	49,2	73,9	94,5	142,1	150,2	138,1
V. Total Exportaciones	4.834,5	6.531,6	9.290,5	8.744,7	8.130,6	6.013,3	6.945,8

Fuente: Departamento de Estudios, DIRECON (febrero 2011) sobre la base de declaraciones de salida con Informe de Variación de Valor (IVV)

ANEXO N° 51
IMPORTACIONES DE CHILE DESDE ESTADOS UNIDOS, SEGÚN TIPO DE BIEN
2004 - 2010

(Cifras en millones de dólares CIF, de cada año)

	2004	2005	2006	2007	2008	2009	2010
I. Bienes de Consumo	234,0	279,3	350,6	476,8	605,0	510,4	828,0
II. Bienes Intermedios	2.101,9	3.066,4	3.650,9	5.050,5	7.922,8	4.920,4	6.026,9
Petróleo	0,0	0,0	0,0	0,0	-	0,0	0,0
Otros Combustibles y Lubricantes	354,8	1.103,1	1.263,7	1.757,7	3.961,8	1.985,1	2.226,2
III. Bienes de Capital	1.066,3	1.377,0	1.590,5	1.763,5	2.454,4	1.849,8	2.486,6
IV. Total Importaciones	3.402,2	4.722,6	5.592,1	7.290,8	10.982,2	7.280,6	9.341,6

Fuente: Departamento de Estudios, DIRECON (febrero 2011) sobre la base de declaraciones de ingreso.

ANEXO N° 52
PRINCIPALES PRODUCTOS EXPORTADOS POR CHILE A ESTADOS UNIDOS
ENERO-DICIEMBRE 2009-2010
(Cifras en millones de dólares FOB y porcentajes)

SACH	Glosa	Monto (FOB)		Estructura (%)	
		2009	2010	2009	2010
74031100	Cátodos y secciones de cátodos de cobre refinado.	1.521,8	2.070,0	25,3	29,8
8104020	Arándanos azules o blueberry, frescos.	120,9	215,2	2,0	3,1
71081200	Las demás formas de oro, en bruto, para uso no monetario.	222,4	212,0	3,7	3,1
3041942	Filetes de salmónes del atlántico (salmo salar) y salmónes del danubio (hucho hucho)	252,4	187,8	4,2	2,7
8061010	Uva, variedad thompson seedless (sultanina), fresca.	155,5	176,0	2,6	2,5
8061020	Uva, variedad flame seedless, fresca.	160,1	171,5	2,7	2,5
8061050	Uva, variedad crimson seedless, fresca.	127,6	151,3	2,1	2,2
44091022	Perfiles y molduras, para muebles, marcos y decorados interiores, conducciones eléctricas	115,9	148,8	1,9	2,1
74031900	Los demás cobres refinados, en bruto.	48,2	114,7	0,8	1,7
10051010	Maíz híbridos para siembra	103,9	111,3	1,7	1,6
28012000	Yodo.	113,0	111,1	1,9	1,6
72027000	Ferromolibdeno.	42,6	98,4	0,7	1,4
44123910	Las demás maderas de coníferas	93,7	93,0	1,6	1,3
25010020	Sal gema, sal de salinas, sal marina.	105,0	88,4	1,7	1,3
8044010	Palta, variedad hass, fresca o seca.	150,6	82,0	2,5	1,2
26139010	Minerales de molibdeno concentrados, sin tostar.	22,8	77,6	0,4	1,1
3041951	Filetes de truchas (salmo trutta, oncorhynchus mykiss, oncorhynchus clarki, oncorhynchus	32,7	76,4	0,5	1,1
8061090	Las demás uvas frescas.	71,8	73,4	1,2	1,1
40111000	Neumáticos nuevos de caucho de los tipos utilizados en automóviles de turismo (incluyendo	-	71,2	-	1,0
8061070	Uva, variedad sugraone, fresca.	52,5	59,6	0,9	0,9
8092000	Cerezas frescas.	30,7	58,9	0,5	0,8
44119320	Tableros de fibra de madera, de densidad superior a 0,5 g/cm3 pero inferior o igual a 0,8 g/cm3	52,5	57,8	0,9	0,8
81129900	Las demás manufacturas de galio, hafnio (celtio), indio, niobio (colombio) y renio.	46,2	52,5	0,8	0,8
8081020	Manzana, variedad royal gala, fresca.	33,6	48,9	0,6	0,7
71069110	Plata en bruto, sin alear.	49,9	47,7	0,8	0,7
	Total Principales Productos	3.726,2	4.655,7	62,0	67,0
	Otros Productos	2.287,1	2.290,1	38,0	33,0
	Total Exportaciones	6.013,3	6.945,8	100,0	100,0

(*): Corresponden a los 25 productos con mayor monto exportado del periodo enero - diciembre 2010

Fuente: Departamento de Estudios, DIRECON (febrero 2011) sobre la base de declaraciones de salida con Informe de Variación de Valor (IVV)

ANEXO N° 53
PRINCIPALES PRODUCTOS IMPORTADOS POR CHILE DESDE ESTADOS UNIDOS
ENERO-DICIEMBRE 2009-2010
(Cifras en millones de dólares CIF y porcentajes)

SACH	Glosa	Monto (CIF)		Estructura (%)	
		2009	2010	2009	2010
27101940	Aceites combustibles destilados (gasoil, diesel oil).	1.330,7	1.151,4	18,3	12,3
87041090	Los demás volquetes automotores concebidos para utilizarlos fuera de la red de carriles	284,6	416,3	3,9	4,5
27101122	Gasolina para vehículos terrestres, sin plomo, de 93 octanos.	23,5	216,2	0,3	2,3
27101123	Gasolina para vehículos terrestres, sin plomo, de 97 octanos.	86,3	210,4	1,2	2,3
27101959	Los demás aceites combustibles residuales pesados.	134,7	188,7	1,8	2,0
87032491	Automóviles de turismo, de cilindrada superior a 3000 cm3.	71,0	122,2	1,0	1,3
87043121	Camionetas con motor de embolo (piston), de encendido por chispa, con capacidad de carga	40,2	120,1	0,6	1,3
10019000	Los demás trigo y morcajo (tranquillón).	51,0	113,6	0,7	1,2
84295110	Cargadores frontales.	31,6	110,8	0,4	1,2
84314990	Las demás partes identificables como destinadas, exclusiva o principalmente, para naves	107,9	107,3	1,5	1,1
27101961	Aceites básicos.	77,9	102,4	1,1	1,1
27111200	Propano licuado.	34,6	99,7	0,5	1,1
29091910	Metil terbutil éter (mtbe), halogenado, sulfonado, nitrado o nitrosado.	99,7	93,7	1,4	1,0
84295290	Las demás máquinas cuya superestructura pueda girar 360 grados, excepto las excavadoras	60,8	87,2	0,8	0,9
48041110	Papel crudo.	38,7	81,8	0,5	0,9
87032391	Automóviles de turismo, de cilindrada superior a 1500 cm3 pero inferior o igual a 3000 cm3	24,2	79,2	0,3	0,8
84082040	Motores de embolo (piston) de encendido por compresión (motores diesel o semi-diesel)	38,5	70,0	0,5	0,7
87012020	Tractores de carretera para semirremolques, con motor diesel de potencia superior a 15 kW	18,5	67,9	0,3	0,7
39012000	Polietileno de densidad superior o igual a 0,94, en forma primaria.	37,2	67,9	0,5	0,7
27011220	Hulla bituminosa para uso térmico, incluso pulverizada, pero sin aglomerar.	23,5	63,4	0,3	0,7
27150000	Mezclas bituminosas a base de asfalto o de betún naturales, de betún de petróleo, de betún	47,9	62,9	0,7	0,7
40116910	Los demás neumáticos, con altos relieves en forma de taco, ángulo o similares, de látex natural	80,2	60,0	1,1	0,6
28362020	Carbonato de ceniza de soda pesada.	39,4	57,9	0,5	0,6
39011020	Polietileno de densidad inferior a 0,94, lineal, en forma primaria.	31,1	57,5	0,4	0,6
39041020	Poli(cloruro de vinilo) sin mezclar con otras sustancias, grado de suspensión, en forma	38,0	56,7	0,5	0,6
	Total Principales Productos	2.851,9	3.865,4	39,2	41,4
	Otros Productos	4.428,7	5.476,2	60,8	58,6
	Total Importaciones	7.280,6	9.341,6	100,0	100,0

(*): Corresponden a los 25 productos con mayor monto importado del periodo enero - diciembre 2010

Fuente: Departamento de Estudios, DIRECON (febrero 2011) sobre la base de declaraciones de ingreso.

ANEXO N° 54
EXPORTACIONES DE CHILE A JAPÓN
CLASIFICADAS DE ACUERDO A LA CIU, 2004 - 2010

(Cifras en millones de dólares FOB, de cada año)

	2004	2005	2006	2007	2008	2009	2010
I. Agricultura, Fruticultura, Ganadería, Silvicultura y Pesca Extractiva	59,2	58,5	63,1	62,7	68,0	59,3	67,9
Agricultura, fruticultura y ganadería	47,7	47,5	51,5	51,4	55,7	46,2	55,7
Agricultura	9,6	9,5	12,9	13,3	19,2	19,1	22,1
Fruticultura	38,1	37,9	38,5	38,1	36,4	27,1	33,5
Ganadería	0,0	0,0	0,0	0,0	0,1	0,0	0,1
Silvicultura	6,1	4,3	3,4	2,0	1,6	1,6	2,0
Pesca Extractiva	5,4	6,7	8,2	9,3	10,6	11,5	10,3
II. Minería	2.305,6	3.038,7	4.738,4	5.519,5	5.284,1	2.899,3	5.116,1
Cobre	1.838,3	2.073,3	3.908,8	4.518,0	4.266,1	2.573,1	4.582,6
Resto	467,3	965,4	829,6	1.001,5	1.018,0	326,3	533,5
III. Industria	1.364,0	1.490,9	1.568,1	1.647,7	1.931,7	1.718,4	1.959,9
Industria alimentaria, bebidas, licores y tabaco	1.023,0	1.161,8	1.198,2	1.139,3	1.205,2	1.290,7	1.419,1
Alimentos y alimentos forrajeros	967,0	1.101,4	1.136,8	1.098,2	1.149,6	1.225,2	1.337,5
Bebidas, líquidos, alcoholes y tabacos	56,0	60,3	61,4	41,1	55,6	65,5	81,6
Industria textil, prendas de vestir y cuero	0,6	0,4	0,1	0,4	0,3	0,3	0,1
Textiles y confecciones de prendas de vestir	0,6	0,4	0,1	0,4	0,3	0,3	0,1
Curtiembre, talabartería, cuero y pieles, calzado	0,0	0,0	0,0	0,0	0,0	0,0	-
Forestales y muebles de madera	228,0	235,9	263,2	307,1	410,9	313,6	372,3
Celulosa, papel, cartón, editoriales e imprenta	63,1	40,1	50,9	66,3	70,0	45,9	44,7
Productos químicos básicos y preparados, petróleo y derivados, caucho y plástico	32,7	44,3	51,9	50,7	83,3	48,1	61,3
Productos de barro, loza y porcelana, vidrio y productos minerales no metálicos	0,8	0,0	0,0	0,4	0,2	0,8	1,6
Industria básica del hierro y del acero, industria básica de metales no ferrosos	14,3	7,7	1,6	82,2	158,5	17,7	58,1
Productos metálicos, maquinaria, equipos material eléctrico, instrumentos de medida y material de transporte	1,5	0,7	2,1	1,3	3,3	1,1	2,6
Productos metálicos, maquinaria, equipos, material eléctrico e instrumentos de medida	0,6	0,7	2,1	1,2	3,3	1,1	1,9
Material de transporte	0,9	0,0	0,0	0,0	0,0	0,0	0,8
Industria manufacturera no expresada	0,0	0,0	0,0	0,0	0,0	0,1	0,1
IV. Otros	4,1	4,1	4,5	4,7	8,5	10,0	8,0
V. Total Exportaciones	3.732,9	4.592,1	6.374,1	7.234,6	7.292,4	4.687,1	7.151,9

Fuente: Departamento de Estudios, DIRECON (febrero 2011) sobre la base de declaraciones de salida con Informe de Variación de Valor (IVV)

ANEXO N° 55
IMPORTACIONES DE CHILE DESDE JAPÓN, SEGÚN TIPO DE BIEN
2004 - 2010

(Cifras en millones de dólares CIF, de cada año)

	2004	2005	2006	2007	2008	2009	2010
I. Bienes de Consumo	292,8	391,9	412,4	515,0	703,6	365,4	828,9
II. Bienes Intermedios	195,4	217,2	269,5	533,6	1.216,7	577,8	1.397,2
Petróleo	-	-	-	-	-	-	-
Otros Combustibles y Lubricantes	0,5	0,3	20,7	224,0	849,3	284,0	994,7
III. Bienes de Capital	315,1	412,0	468,1	565,3	735,9	411,8	703,7
IV. Total Importaciones	803,2	1.021,1	1.150,0	1.613,9	2.656,1	1.355,0	2.929,8

Fuente: Departamento de Estudios, DIRECON (febrero 2011) sobre la base de declaraciones de ingreso.

ANEXO N° 56
PRINCIPALES PRODUCTOS EXPORTADOS POR CHILE A JAPÓN
ENERO-DICIEMBRE 2009-2010
(Cifras en millones de dólares FOB y porcentajes)

SACH	Glosa	Monto (FOB)		Estructura (%)	
		2009	2010	2009	2010
26030000	Minerales de cobre y sus concentrados.	2.422,9	4.322,9	51,7	60,4
3031920	Salmones del pacifico, descabezados y eviscerados («hg»), congelados, excepto los	373,4	343,0	8,0	4,8
26131010	Minerales de molibdeno tostados, concentrados.	215,7	333,0	4,6	4,7
3042950	Filetes de truchas (salmo trutta, oncorhynchus mykiss, oncorhynchus clarki, oncorhynchus	205,2	276,7	4,4	3,9
74031100	Cátodos y secciones de cátodos de cobre refinado.	141,4	256,2	3,0	3,6
44012211	Maderas en plaquitas o en partículas de eucaliptus globulus.	178,5	210,7	3,8	2,9
3032120	Truchas descabezadas y evisceradas («hg»), congeladas, excepto los hígados, huevas	145,2	194,1	3,1	2,7
2032930	Las demás carnes de la especie porcina deshuesada.	121,9	134,6	2,6	1,9
44012212	Maderas en plaquitas o en partículas de eucaliptus nitens.	91,9	97,7	2,0	1,4
26011210	Minerales de hierro y sus concentrados, «pellets», aglomerados.	28,2	88,9	0,6	1,2
23012013	Harina de pescado con un contenido de proteínas superior al 68 %, en peso (súper p	40,0	58,7	0,9	0,8
28369100	Carbonato de litio.	33,3	52,3	0,7	0,7
72027000	Ferromolibdeno.	11,7	48,7	0,2	0,7
26011110	Minerales de hierro y sus concentrados, finos, sin aglomerar.	27,4	47,5	0,6	0,7
44071012	Madera de pino insigne simplemente aserrada.	26,2	43,3	0,6	0,6
3079961	Lenguas (gónadas) de erizo de mar (loxechinus albus), congeladas.	55,8	38,6	1,2	0,5
23012012	Harina de pescado con un contenido de proteínas superior o igual al 66% pero inferior	21,5	36,7	0,5	0,5
47032100	Pasta química de madera semiblanqueadas o blanqueadas, de coníferas.	25,7	23,9	0,5	0,3
22042121	Vino Cabernet Sauvignon, con denominación de origen, en recipientes con capacidad	19,2	22,0	0,4	0,3
3054919	Las demás truchas (salmo trutta, oncorhynchus mykiss, oncorhynchusclarki, oncorh	26,4	20,5	0,6	0,3
3032190	Las demás truchas (salmo trutta, oncorhynchus mykiss, oncorhynchus clarki, oncorh	14,6	19,1	0,3	0,3
20096910	Los demás jugos de uva, sin fermentar y sin adición de alcohol, incluso con adición	11,2	18,1	0,2	0,3
47032910	Pasta química de madera semiblanqueada o blanqueada, de eucaliptus.	16,9	18,0	0,4	0,3
3054913	Filetes de truchas (salmo trutta, oncorhynchus mykiss, oncorhynchus clarki, oncorh	11,5	15,9	0,2	0,2
3031990	Los demás salmones del pacifico, congelados, excepto los hígados, huevas o lechas.	7,2	15,0	0,2	0,2
	Total Principales Productos	4.272,9	6.736,1	91,2	94,2
	Otros Productos	414,2	415,8	8,8	5,8
	Total Exportaciones	4.687,1	7.151,9	100,0	100,0

(*): Corresponden a los 25 productos con mayor monto exportado del periodo enero - diciembre 2010

POS/pos

Fuente: Departamento de Estudios, DIRECON (febrero 2011) sobre la base de declaraciones de salida con Informe de Variación de Valor (IVV)

ANEXO N° 57
PRINCIPALES PRODUCTOS IMPORTADOS POR CHILE DESDE JAPÓN
ENERO-DICIEMBRE 2009-2010
(Cifras en millones de dólares CIF y porcentajes)

SACH	Glosa	Monto (FOB)		Estructura (%)	
		2009	2010	2009	2010
27101940	Aceites combustibles destilados (gasoil, diesel oil).	265,1	921,4	19,6	31,4
87032391	Automóviles de turismo, de cilindrada superior a 1500 cm3 pero inferior o igual a 3	202,4	479,6	14,9	16,4
87042121	Camionetas con capacidad de carga útil superior a 500 kilos, pero inferior o igual a 1	53,7	166,4	4,0	5,7
87032291	Automóviles de turismo, de cilindrada superior a 1000 cm3 pero inferior o igual a 1	72,5	163,1	5,3	5,6
87032491	Automóviles de turismo, de cilindrada superior a 3000 cm3.	32,6	99,5	2,4	3,4
40116910	Los demás neumáticos, con altos relieves en forma de taco, ángulo o similares, de l	67,0	72,9	4,9	2,5
27101930	Combustibles para motores a reacción.	18,2	72,1	1,3	2,5
28070000	Acido sulfúrico; oleum.	48,7	56,5	3,6	1,9
87042271	Chasis cabinados de vehículos para el transporte de mercancías, con capacidad de ca	9,9	53,5	0,7	1,8
84295210	Excavadoras, cuya superestructura pueda girar 360 grados.	15,6	51,0	1,1	1,7
84291110	Topadoras frontales («bulldozers»), de oruga.	10,6	39,9	0,8	1,4
73218200	Los demás aparatos no eléctricos, calderas para hogar, braseros y similares, que se u	14,6	31,8	1,1	1,1
84295110	Cargadores frontales.	6,2	28,1	0,5	1,0
84119900	Las demás partes de turbinas de gas.	4,8	21,3	0,4	0,7
84295190	Las demás cargadoras y palas cargadoras de carga frontal, excepto los cargadores fr	12,6	20,1	0,9	0,7
309900	Otras mercancías que lleguen al país para los organismos internacionales y sus agen	6,2	18,7	0,5	0,6
40112000	Neumáticos nuevos de caucho de los tipos utilizados en autobuses y camiones.	12,4	18,1	0,9	0,6
87041090	Los demás volquetes automotores concebidos para utilizarlos fuera de la red de carr	2,1	16,5	0,2	0,6
89019012	Barcos graneleros, de tonelaje bruto superior a 3500 toneladas y/o 120 metros o mas	-	13,2	-	0,5
72254000	Los demás productos, simplemente laminados en caliente, sin enrollar, de anchura s	12,4	13,1	0,9	0,4
89012019	Los demás barcos cisternas, de tonelaje bruto superior a 3500 toneladas y/o 120 met	-	12,0	-	0,4
25231000	Cementos sin pulverizar («clinker»).	7,7	11,1	0,6	0,4
87042351	Chasis cabinados de vehículos para el transporte de mercancías, con capacidad de ca	3,3	10,8	0,2	0,4
84272014	Carretilas autopropulsadas, montacargas de carga frontal y unidad motriz trasera (d	3,2	10,1	0,2	0,3
84292010	Motoniveladoras.	6,7	9,6	0,5	0,3
	Total Principales Productos	888,2	2.410,7	65,6	82,3
	Otros Productos	466,8	519,2	34,4	17,7
	Total Importaciones	1.355,0	2.929,8	100,0	100,0

(*): Corresponden a los 25 productos con mayor monto importado del periodo enero - diciembre 2010

Fuente: Departamento de Estudios, DIRECON (febrero 2011) sobre la base de declaraciones de ingreso.

ANEXO N° 58
EXPORTACIONES DE CHILE A COREA DEL SUR
CLASIFICADAS DE ACUERDO A LA CIU, 2004 - 2010

(Cifras en millones de dólares FOB, de cada año)

	2004	2005	2006	2007	2008	2009	2010
I. Agricultura, Fruticultura, Ganadería, Silvicultura y Pesca Extractiva	16,5	22,8	35,3	50,0	59,4	49,5	75,5
Agricultura, fruticultura y ganadería	11,6	20,8	31,9	47,3	58,6	48,7	74,0
Agricultura	0,2	0,2	0,4	0,5	0,7	1,3	2,3
Fruticultura	11,3	20,6	31,5	46,6	57,9	47,4	71,7
Ganadería	-	0,0	0,0	0,1	-	-	0,0
Silvicultura	4,4	0,6	0,6	2,2	0,5	0,3	0,7
Pesca Extractiva	0,6	1,4	2,8	0,5	0,3	0,5	0,7
II. Minería	1.438,3	1.679,6	2.806,5	3.077,7	3.091,8	2.392,0	3.189,3
Cobre	1.365,5	1.447,5	2.666,0	2.850,7	2.850,0	2.287,9	3.016,2
Resto	72,8	232,1	140,5	227,0	241,8	104,2	173,1
III. Industria	366,5	528,3	704,3	710,0	734,7	589,7	692,8
Industria alimentaria, bebidas, licores y tabaco	102,9	135,0	172,9	224,6	198,5	225,5	219,3
Alimentos y alimentos forrajeros	92,6	121,7	156,6	197,5	170,8	203,0	196,2
Bebidas, líquidos, alcoholes y tabacos	10,3	13,3	16,2	27,1	27,7	22,5	23,0
Industria textil, prendas de vestir y cuero	0,0	0,0	0,1	0,1	0,2	-	0,0
Textiles y confecciones de prendas de vestir	0,0	0,0	0,1	0,1	0,1	-	0,0
Curtiembre, talabartería, cuero y pieles, calzado	-	0,0	-	-	0,1	-	-
Forestales y muebles de madera	15,3	12,5	16,5	19,2	28,9	27,9	42,8
Celulosa, papel, cartón, editoriales e imprenta	93,7	107,4	118,4	204,0	285,3	202,2	265,3
Productos químicos básicos y preparados, petróleo y derivados, caucho y plástico	130,6	235,7	303,5	175,5	76,4	82,9	63,8
Productos de barro, loza y porcelana, vidrio y productos minerales no metálicos	0,0	0,0	0,0	0,0	0,0	0,0	0,2
Industria básica del hierro y del acero, industria básica de metales no ferrosos	23,4	25,6	92,2	86,6	127,4	50,7	99,6
Productos metálicos, maquinaria, equipos material eléctrico, instrumentos de medida y material de transporte	0,6	12,0	0,7	0,1	17,9	0,3	1,8
Productos metálicos, maquinaria, equipos, material eléctrico e instrumentos de medida	0,6	12,0	0,7	0,0	3,5	0,3	1,7
Material de transporte	-	-	0,0	0,0	14,4	0,0	0,0
Industria manufacturera no expresada	0,0	-	-	0,0	0,0	0,0	-
IV. Otros	0,0	0,1	0,1	0,0	0,5	1,0	2,5
V. Total Exportaciones	1.821,3	2.230,9	3.546,2	3.837,8	3.886,3	3.032,3	3.960,1

Fuente: Departamento de Estudios, DIRECON (febrero 2011) sobre la base de declaraciones de salida con Informe de Variación de Valor (IVV)

ANEXO N° 59
IMPORTACIONES DE CHILE DESDE COREA DEL SUR, SEGÚN TIPO DE BIEN
2004 - 2010

(Cifras en millones de dólares CIF, de cada año)

	2004	2005	2006	2007	2008	2009	2010
I. Bienes de Consumo	221,0	291,7	379,1	677,4	767,6	579,2	1.029,3
II. Bienes Intermedios	253,7	453,3	878,2	2.194,2	2.046,1	1.135,7	1.832,6
Petróleo	-	-	-	-	-	-	-
Otros Combustibles y Lubricantes	61,3	154,7	515,7	1.801,5	1.360,7	653,8	1.232,0
III. Bienes de Capital	225,0	332,2	384,6	242,8	349,9	449,6	511,0
IV. Total Importaciones	699,7	1.077,3	1.641,9	3.114,5	3.163,6	2.164,5	3.372,9

Fuente: Departamento de Estudios, DIRECON (febrero 2011) sobre la base de declaraciones de ingreso.

ANEXO N° 60
PRINCIPALES PRODUCTOS EXPORTADOS POR CHILE A COREA DEL SUR
ENERO-DICIEMBRE 2009-2010
(Cifras en millones de dólares FOB y porcentajes)

SACH	Glosa	Monto (FOB)		Estructura (%)	
		2009	2010	2009	2010
74031100	Cátodos y secciones de cátodos de cobre refinado.	1.571,9	1.874,7	51,8	47,3
26030000	Minerales de cobre y sus concentrados.	565,0	832,6	18,6	21,0
74020010	Cobre para el afino.	62,5	185,6	2,1	4,7
47032910	Pasta química de madera semiblanqueada o blanqueada, de eucaliptus.	114,5	142,4	3,8	3,6
74031900	Los demás cobres refinados, en bruto.	88,5	123,3	2,9	3,1
47032100	Pasta química de madera semiblanqueadas o blanqueadas, de coníferas.	74,3	101,4	2,5	2,6
20329200	Tocino entreverado de panza (panceta).	69,4	63,8	2,3	1,6
26209920	Cenizas y residuos (excepto de siderurgia) que contengan principalmente plata.	32,9	57,4	1,1	1,4
28369100	Carbonato de litio.	27,2	38,3	0,9	1,0
44071012	Madera de pino insigne simplemente aserrada.	17,1	36,5	0,6	0,9
26080000	Minerales de cinc y sus concentrados.	10,9	35,8	0,4	0,9
26131010	Minerales de molibdeno tostados, concentrados.	26,0	35,4	0,9	0,9
29051100	Metanol (alcohol metílico).	57,4	33,3	1,9	0,8
26139010	Minerales de molibdeno concentrados, sin tostar.	22,3	32,4	0,7	0,8
26011210	Minerales de hierro y sus concentrados, «pellets», aglomerados.	14,5	24,4	0,5	0,6
80610300	Uva, variedad red globe, fresca.	20,5	22,4	0,7	0,6
47031100	Pasta química de madera cruda, de coníferas.	13,1	21,3	0,4	0,5
74040090	Los demás desperdicios y desechos, de cobre.	-	21,3	-	0,5
80610100	Uva, variedad thompson seedless (sultanina), fresca.	9,7	20,9	0,3	0,5
23012013	Harina de pescado con un contenido de proteínas superior al 68 %, en peso (súper p...	20,1	20,9	0,7	0,5
20329300	Las demás carnes de la especie porcina deshuesada.	22,2	19,5	0,7	0,5
28276020	Yoduro de potasio.	15,9	18,3	0,5	0,5
80610500	Uva, variedad crimson seedless, fresca.	7,8	16,0	0,3	0,4
20096910	Los demás jugos de uva, sin fermentar y sin adición de alcohol, incluso con adición...	5,5	11,6	0,2	0,3
23012012	Harina de pescado con un contenido de proteínas superior o igual al 66% pero inferi...	12,2	10,9	0,4	0,3
	Total Principales Productos	2.881,6	3.800,4	95,0	96,0
	Otros Productos	150,7	159,7	5,0	4,0
	Total Exportaciones	3.032,3	3.960,1	100,0	100,0

(*): Corresponden a los 25 productos con mayor monto exportado del periodo enero - diciembre 2010

Fuente: Departamento de Estudios, DIRECON (febrero 2011) sobre la base de declaraciones de salida con Informe de Variación de Valor (IVV)

ANEXO N° 61
PRINCIPALES PRODUCTOS IMPORTADOS POR CHILE DESDE COREA DEL SUR
ENERO-DICIEMBRE 2009-2010
(Cifras en millones de dólares CIF y porcentajes)

SACH	Glosa	Monto (CIF)		Estructura (%)	
		2009	2010	2009	2010
27101940	Aceites combustibles destilados (gasoil, diesel oil).	652,0	1.134,8	30,1	33,6
87032391	Automóviles de turismo, de cilindrada superior a 1500 cm3 pero inferior o igual a 3...	217,4	445,9	10,0	13,2
87032291	Automóviles de turismo, de cilindrada superior a 1000 cm3 pero inferior o igual a 1...	150,6	247,7	7,0	7,3
89012019	Los demás barcos cisternas, de tonelaje bruto superior a 3500 toneladas y/o 120 met...	-	207,7	-	6,2
27101930	Combustibles para motores a reacción.	-	94,3	-	2,8
87033291	Automóviles de turismo con motor de embolo (piston), de encendido por compresió...	29,6	89,5	1,4	2,7
87042121	Camionetas con capacidad de carga útil superior a 500 kilos, pero inferior o igual a 1...	40,1	86,1	1,9	2,6
87032191	Automóviles de turismo, de cilindrada inferior o igual a 1000 cm3.	19,3	57,3	0,9	1,7
85171200	Teléfonos celulares (móviles) y los de otras redes.	60,3	51,9	2,8	1,5
28070000	Acido sulfúrico; oleum.	32,6	44,2	1,5	1,3
84021190	Las demás calderas acuotubulares con una producción de vapor superior a 45 t por h...	204,7	39,8	9,5	1,2
72106100	Productos laminados de hierro o acero sin alear, de anchura superior o igual a 600 m...	7,2	36,5	0,3	1,1
72107000	Productos laminados de hierro o acero sin alear, de anchura superior o igual a 600 m...	15,3	32,9	0,7	1,0
39012000	Polietileno de densidad superior o igual a 0,94, en forma primaria.	19,6	32,4	0,9	1,0
39076000	Poli(tereftalato de etileno), en forma primaria.	24,6	30,8	1,1	0,9
87033390	Los demás vehículos con motor de embolo (piston), de encendido por compresión (c...	10,3	28,4	0,5	0,8
87021019	Los demás vehículos automóviles para transporte de diez o mas personas, incluido e...	19,4	25,3	0,9	0,8
84295210	Excavadoras, cuya superestructura pueda girar 360 grados.	4,1	25,0	0,2	0,7
85071010	Acumuladores eléctricos, de plomo de los tipos utilizados para arranque de motores...	13,7	20,9	0,6	0,6
87042111	Furgones con capacidad de carga útil superior a 500 kilos, pero inferior o igual a 20...	10,2	19,3	0,5	0,6
25231000	Cementos sin pulverizar («clinker»).	19,9	17,9	0,9	0,5
87042271	Chasis cabinados de vehículos para el transporte de mercancías, con capacidad de ca...	7,3	15,8	0,3	0,5
87033190	Los demás vehículos con motor de embolo (piston), de encendido por compresión (c...	11,0	15,5	0,5	0,5
40112000	Neumáticos nuevos de caucho de los tipos utilizados en autobuses y camiones.	11,9	14,0	0,5	0,4
84283390	Los demás aparatos elevadores o transportadores, de acción continua, para mercanc...	3,7	13,8	0,2	0,4
	Total Principales Productos	1.584,7	2.827,6	73,2	83,8
	Otros Productos	579,8	545,4	26,8	16,2
	Total Importaciones	2.164,5	3.372,9	100,0	100,0

(*): Corresponden a los 25 productos con mayor monto importado del periodo enero - diciembre 2010

Fuente: Departamento de Estudios, DIRECON (febrero 2011) sobre la base de declaraciones de ingreso.

ANEXO N° 62
EXPORTACIONES DE CHILE A R.P. CHINA
CLASIFICADAS DE ACUERDO A LA CIU, 2004 - 2010

(Cifras en millones de dólares FOB, de cada año)

	2004	2005	2006	2007	2008	2009	2010
I. Agricultura, Fruticultura, Ganadería, Silvicultura y Pesca Extractiva	12,7	16,6	26,9	49,4	67,6	74,6	122,5
Agricultura, fruticultura y ganadería	6,5	10,1	18,6	36,0	46,5	48,9	84,9
Agricultura	1,0	1,1	2,0	3,4	3,8	5,3	6,4
Fruticultura	5,1	5,5	12,2	28,3	38,5	35,9	68,6
Ganadería	0,4	3,6	4,4	4,4	4,2	7,7	9,9
Silvicultura	0,1	0,1	0,3	0,4	0,6	0,2	0,5
Pesca Extractiva	6,0	6,3	8,0	13,0	20,5	25,5	37,1
II. Minería	2.603,7	3.712,8	4.286,4	8.610,2	8.192,7	10.044,6	14.500,6
Cobre	2.530,7	3.396,8	4.072,7	8.313,0	7.844,8	9.203,6	13.471,8
Resto	72,9	316,0	213,7	297,2	347,9	841,0	1.028,8
III. Industria	608,9	714,3	790,0	1.457,5	1.609,3	1.781,2	1.912,6
Industria alimentaria, bebidas, licores y tabaco	172,0	249,5	283,3	318,5	392,7	486,8	403,7
Alimentos y alimentos forrajeros	152,1	240,2	261,9	278,3	341,3	432,7	319,9
Bebidas, líquidos, alcoholes y tabacos	19,9	9,4	21,5	40,2	51,4	54,1	83,8
Industria textil, prendas de vestir y cuero	0,7	0,8	1,5	6,7	6,7	2,7	4,1
Textiles y confecciones de prendas de vestir	0,5	0,4	0,7	1,2	0,7	0,6	0,7
Curtiembre, talabartería, cuero y pieles, calzado	0,2	0,4	0,8	5,6	6,0	2,2	3,4
Forestales y muebles de madera	24,5	30,5	31,1	34,1	35,3	39,2	59,9
Celulosa, papel, cartón, editoriales e imprenta	329,2	338,9	332,8	699,3	746,1	847,9	679,1
Productos químicos básicos y preparados, petróleo y derivados, caucho y plástico	20,5	31,6	32,5	44,8	99,4	82,1	134,6
Productos de barro, loza y porcelana, vidrio y productos minerales no metálicos	0,0	0,1	0,1	0,1	0,0	0,0	0,0
Industria básica del hierro y del acero, industria básica de metales no ferrosos	61,5	57,3	105,4	337,5	296,5	270,1	597,5
Productos metálicos, maquinaria, equipos material eléctrico, instrumentos de medida y material de transporte	0,4	5,0	3,3	16,4	32,6	52,3	33,6
Productos metálicos, maquinaria, equipos, material eléctrico e instrumentos de medida	0,4	0,7	3,3	9,0	10,6	23,5	29,2
Material de transporte	-	4,3	0,0	7,3	22,0	28,8	4,4
Industria manufacturera no expresada	0,0	0,7	0,0	0,1	0,0	0,1	0,2
IV. Otros	2,3	1,9	1,0	3,8	2,9	1,4	5,6
V. Total Exportaciones	3.227,5	4.445,7	5.104,4	10.120,9	9.872,5	11.901,9	16.541,2

Fuente: Departamento de Estudios, DIRECON (febrero 2011) sobre la base de declaraciones de salida con Informe de Variación de Valor (IVV)

ANEXO N° 63
IMPORTACIONES DE CHILE DESDE R.P. CHINA, SEGÚN TIPO DE BIEN
2004 - 2010

(Cifras en millones de dólares CIF, de cada año)

	2004	2005	2006	2007	2008	2009	2010
I. Bienes de Consumo	1.188,8	1.488,9	1.959,3	2.503,7	3.009,2	2.530,4	3.968,6
II. Bienes Intermedios	432,7	654,7	938,4	1.505,5	2.544,2	1.573,1	2.736,6
Petróleo	-	-	-	-	-	-	-
Otros Combustibles y Lubricantes	6,0	18,9	2,1	10,0	46,8	4,3	8,7
III. Bienes de Capital	226,2	399,1	593,7	876,8	1.246,1	1.032,5	1.590,4
IV. Total Importaciones	1.847,6	2.542,7	3.491,4	4.886,0	6.799,5	5.136,0	8.295,6

Fuente: Departamento de Estudios, DIRECON (febrero 2011) sobre la base de declaraciones de ingreso.

ANEXO N° 64
PRINCIPALES PRODUCTOS EXPORTADOS POR CHILE A R.P. CHINA
ENERO-DICIEMBRE 2009-2010
(Cifras en millones de dólares FOB y porcentajes)

SACH	Glosa	Monto (FOB)		Estructura (%)	
		2009	2010	2009	2010
74031100	Cátodos y secciones de cátodos de cobre refinado.	6.720,2	9.671,0	56,5	58,5
26030000	Minerales de cobre y sus concentrados.	2.220,6	3.394,2	18,7	20,5
26011110	Minerales de hierro y sus concentrados, finos, sin aglomerar.	308,9	550,2	2,6	3,3
47032100	Pasta química de madera semiblanqueadas o blanqueadas, de coníferas.	510,0	475,6	4,3	2,9
74040019	Los demás desperdicios y desechos de cobre refinado.	240,1	460,6	2,0	2,8
74020010	Cobre para el afino.	202,7	257,6	1,7	1,6
26011210	Minerales de hierro y sus concentrados, «pellets», aglomerados.	50,9	144,0	0,4	0,9
26131010	Minerales de molibdeno tostados, concentrados.	336,8	140,1	2,8	0,8
47032910	Pasta química de madera semiblanqueada o blanqueada, de eucaliptus.	264,0	136,9	2,2	0,8
74031900	Los demás cobres refinados, en bruto.	39,0	115,1	0,3	0,7
23012012	Harina de pescado con un contenido de proteínas superior o igual al 66% pero inferior al 70%.	156,4	114,6	1,3	0,7
74040090	Los demás desperdicios y desechos, de cobre.	1,9	109,3	0,0	0,7
28012000	Yodo.	64,4	72,8	0,5	0,4
47031100	Pasta química de madera cruda, de coníferas.	71,2	66,1	0,6	0,4
26011120	Minerales de hierro y sus concentrados, granzas y sin aglomerar.	3,5	54,7	0,0	0,3
23012013	Harina de pescado con un contenido de proteínas superior al 68 %, en peso (súper premium).	76,4	54,5	0,6	0,3
31042000	Cloruro de potasio.	19,8	54,3	0,2	0,3
44071012	Madera de pino insigne simplemente aserrada.	31,5	53,0	0,3	0,3
22042991	Los demás mostos de uva, tintos, fermentado parcialmente y, apagado con alcohol.	28,8	43,7	0,2	0,3
80920000	Cerezas frescas.	6,2	34,1	0,1	0,2
74010000	Matas de cobre; cobre de cementación (cobre precipitado).	21,0	33,8	0,2	0,2
12122040	Chascon (lessonia spp.) frescas, refrigeradas, congeladas o secas, incluso pulverizadas.	23,7	33,6	0,2	0,2
28100020	Ácidos bóricos.	28,6	30,3	0,2	0,2
23012011	Harina de pescado con un contenido de proteínas inferior al 66 % en peso (estándar).	88,7	30,1	0,7	0,2
26169010	Minerales de oro.	20,7	25,6	0,2	0,2
	Total Principales Productos	11.536,1	16.155,8	96,9	97,7
	Otros Productos	365,7	385,4	3,1	2,3
	Total Exportaciones	11.901,9	16.541,2	100,0	100,0

(*): Corresponden a los 25 productos con mayor monto exportado del periodo enero - diciembre 2010

Fuente: Departamento de Estudios, DIRECON (febrero 2011) sobre la base de declaraciones de salida con Informe de Variación de Valor (IVV)

ANEXO N° 65
PRINCIPALES PRODUCTOS IMPORTADOS POR CHILE DESDE R.P. CHINA
ENERO-DICIEMBRE 2009-2010
(Cifras en millones de dólares CIF y porcentajes)

SACH	Glosa	Monto (CIF)		Estructura (%)	
		2009	2010	2009	2010
85171200	Teléfonos celulares (móviles) y los de otras redes.	217,6	519,9	4,2	6,3
84713000	Máquinas automáticas para tratamiento o procesamiento de datos, portátiles, de peso superior a 10 kg.	332,2	508,1	6,5	6,1
72283000	Las demás barras, simplemente laminadas o extrudidas en caliente.	11,3	110,0	0,2	1,3
85287220	Los demás aparatos receptores de televisión en colores, de cristal líquido.	37,5	109,5	0,7	1,3
40112000	Neumáticos nuevos de caucho de los tipos utilizados en autobuses y camiones.	39,9	82,0	0,8	1,0
31021000	Urea, incluso en disolución acuosa.	45,7	80,1	0,9	1,0
85176220	Modems de los tipos utilizados en las máquinas automáticas para tratamiento o procesamiento de datos.	46,3	72,7	0,9	0,9
87032291	Automóviles de turismo, de cilindrada superior a 1000 cm ³ pero inferior o igual a 1.600 cm ³ .	16,2	66,3	0,3	0,8
85176290	Los demás aparatos de recepción, conversación y transmisión, excepto aparatos de comunicación por radio.	44,4	66,0	0,9	0,8
61091011	«t-shirts» y camisetas, de punto, con un contenido de algodón superior o igual al 75%.	53,2	65,6	1,0	0,8
95030090	Los demás juguetes, excepto los mencionados anteriormente.	41,8	65,1	0,8	0,8
72106100	Productos laminados de hierro o acero sin alea, de anchura superior o igual a 600 mm.	2,7	58,6	0,1	0,7
95041000	Videojuegos de los tipos utilizados con receptor de televisión.	22,5	57,3	0,4	0,7
61102000	Suéteres (jerseys), «pullovers», cardiganes, chalecos y artículos similares, de punto.	49,3	55,3	1,0	0,7
72083900	Los demás productos laminados planos de hierro o acero sin alea, enrollados, simplemente laminados.	0,0	54,0	0,0	0,7
62046210	Pantalones de mezclilla (denim), de algodón, para mujeres o niñas.	38,2	52,5	0,7	0,6
85219090	Los demás aparatos de grabación o reproducción de imagen y sonido (videos), incluidos los de video.	23,9	50,8	0,5	0,6
62034210	Pantalones de mezclilla (denim), para hombres o niños.	34,8	49,2	0,7	0,6
85285111	Los demás monitores, en color, de cristal líquido.	38,5	49,1	0,8	0,6
85258020	Cámaras fotográficas digitales.	35,5	46,9	0,7	0,6
72104900	Los demás productos de hierro cincados de otro modo, excepto ondulados.	6,7	46,3	0,1	0,6
61099021	«t-shirts» y camisetas, de punto, de fibras sintéticas para hombres y mujeres.	24,3	45,7	0,5	0,6
61103010	Suéteres (jerseys), de fibras sintéticas o artificiales.	37,3	42,3	0,7	0,5
64039992	Los demás calzados, para hombres, con plantilla de longitud superior o igual a 24 cm.	29,7	41,6	0,6	0,5
85177000	Partes de aparatos para la recepción, conversión y transmisión o regeneración de voz.	22,5	40,0	0,4	0,5
	Total Principales Productos	1.252,1	2.435,0	24,4	29,4
	Otros Productos	3.883,9	5.860,5	75,6	70,6
	Total Importaciones	5.136,0	8.295,6	100,0	100,0

(*): Corresponden a los 25 productos con mayor monto importado del periodo enero - diciembre 2010

Fuente: Departamento de Estudios, DIRECON (febrero 2011) sobre la base de declaraciones de ingreso.

ANEXO N° 66
EXPORTACIONES DE CHILE A NORESTE ASIÁTICO
CLASIFICADAS DE ACUERDO A LA CIU, 2004 - 2010

(Cifras en millones de dólares FOB, de cada año)

	2004	2005	2006	2007	2008	2009	2010
I. Agricultura, Fruticultura, Ganadería, Silvicultura y Pesca Extractiva	181,4	206,1	262,1	287,6	367,9	350,8	505,6
Agricultura, fruticultura y ganadería	154,3	183,2	235,2	255,6	329,1	307,0	445,8
Agricultura	12,1	12,2	17,5	20,1	26,3	27,5	33,3
Fruticultura	141,8	167,4	213,3	230,9	298,0	271,5	402,5
Ganadería	0,4	3,6	4,4	4,6	4,9	8,0	10,0
Silvicultura	11,9	7,1	6,8	8,2	6,3	5,3	10,2
Pesca Extractiva	15,2	15,7	20,0	23,9	32,5	38,6	49,7
II. Minería	7.180,8	9.518,9	13.171,8	18.689,0	18.243,8	16.663,0	24.596,3
Cobre	6.567,2	7.999,4	11.977,8	17.162,9	16.635,3	15.390,5	22.853,2
Resto	613,6	1.519,6	1.194,0	1.526,2	1.608,5	1.272,5	1.743,1
III. Industria	2.528,5	2.940,2	3.293,7	4.089,7	4.556,6	4.338,3	4.895,0
Industria alimentaria, bebidas, licores y tabaco	1.395,3	1.652,2	1.763,7	1.792,9	1.929,2	2.123,1	2.178,4
Alimentos y alimentos forrajeros	1.302,9	1.560,0	1.653,5	1.670,5	1.777,5	1.965,2	1.969,8
Bebidas, líquidos, alcoholes y tabacos	92,4	92,1	110,2	122,5	151,7	157,9	208,5
Industria textil, prendas de vestir y cuero	2,2	3,8	5,4	15,7	11,1	6,9	9,3
Textiles y confecciones de prendas de vestir	1,2	1,1	1,1	1,8	1,1	1,0	1,1
Curtiembre, talabartería, cuero y pieles, calzado	1,0	2,8	4,3	13,9	10,0	5,9	8,2
Forestales y muebles de madera	279,0	291,2	322,2	374,5	487,1	386,5	486,0
Celulosa, papel, cartón, editoriales e imprenta	562,3	566,7	600,3	1.091,2	1.213,8	1.192,2	1.123,1
Productos químicos básicos y preparados, petróleo y derivados, caucho y plástico	185,0	313,4	392,2	275,4	262,7	216,2	277,7
Productos de barro, loza y porcelana, vidrio y productos minerales no metálicos	0,8	0,7	0,1	0,5	0,2	0,8	1,8
Industria básica del hierro y del acero, industria básica de metales no ferrosos	101,1	93,1	203,4	520,8	596,6	353,7	775,4
Productos metálicos, maquinaria, equipos material eléctrico, instrumentos de medida y material de transporte	2,7	18,3	6,4	18,7	55,8	58,5	42,9
Productos metálicos, maquinaria, equipos, material eléctrico e instrumentos de medida	1,8	14,0	6,4	11,2	19,4	29,7	37,7
Material de transporte	0,9	4,3	0,0	7,4	36,4	28,8	5,2
Industria manufacturera no expresada	0,0	0,7	0,0	0,1	0,0	0,4	0,4
IV. Otros	6,5	7,9	6,3	13,5	18,4	21,2	19,7
V. Total Exportaciones	9.897,2	12.673,0	16.733,9	23.079,9	23.186,8	21.373,3	30.016,6

Fuente: Departamento de Estudios, DIRECON (febrero 2011) sobre la base de declaraciones de salida con Informe de Variación de Valor (IVV)

ANEXO N° 67
IMPORTACIONES DE CHILE DESDE NORESTE ASIÁTICO, SEGÚN TIPO DE BIEN
2004 - 2010

(Cifras en millones de dólares CIF, de cada año)

	2004	2005	2006	2007	2008	2009	2010
I. Bienes de Consumo	1.787,1	2.259,0	2.857,4	3.763,6	4.548,9	3.519,3	5.908,7
II. Bienes Intermedios	1.016,8	1.482,5	2.271,8	4.395,2	5.970,9	3.414,1	6.140,1
Petróleo	-	-	-	-	-	-	-
Otros Combustibles y Lubricantes	67,9	174,1	538,5	2.035,6	2.257,1	942,3	2.235,5
III. Bienes de Capital	823,0	1.224,5	1.538,0	1.750,0	2.400,3	1.946,0	2.866,2
IV. Total Importaciones	3.626,9	4.966,1	6.667,1	9.908,8	12.920,1	8.879,4	14.915,0

Fuente: Departamento de Estudios, DIRECON (febrero 2011) sobre la base de declaraciones de ingreso.

ANEXO N° 68
PRINCIPALES PRODUCTOS EXPORTADOS POR CHILE A NORESTE ASIÁTICO
ENERO-DICIEMBRE 2009-2010
(Cifras en millones de dólares FOB y porcentajes)

SACH	Glosa	Monto (FOB)		Estructura (%)	
		2009	2010	2009	2010
74031100	Cátodos y secciones de cátodos de cobre refinado.	9.759,0	13.584,5	45,7	45,3
26030000	Minerales de cobre y sus concentrados.	5.208,5	8.549,7	24,4	28,5
47032100	Pasta química de madera semiblanqueadas o blanqueadas, de coníferas.	633,8	644,4	3,0	2,1
26011110	Minerales de hierro y sus concentrados, finos, sin aglomerar.	336,3	597,7	1,6	2,0
26131010	Minerales de molibdeno tostados, concentrados.	578,9	515,9	2,7	1,7
74040019	Los demás desperdicios y desechos de cobre refinado.	252,9	467,8	1,2	1,6
74020010	Cobre para el afino.	269,9	443,2	1,3	1,5
3031920	Salmones del pacífico, descabezados y eviscerados («hg»), congelados, excepto los	391,8	362,1	1,8	1,2
47032910	Pasta química de madera semiblanqueada o blanqueada, de eucaliptus.	436,0	347,4	2,0	1,2
3042950	Filetes de truchas (salmo trutta, oncorhynchus mykiss, oncorhynchus clarki, oncorh	205,3	277,1	1,0	0,9
26011210	Minerales de hierro y sus concentrados, «pellets», aglomerados.	93,6	257,3	0,4	0,9
74031900	Los demás cobres refinados, en bruto.	132,2	242,0	0,6	0,8
3032120	Truchas descabezadas y evisceradas («hg»), congeladas, excepto los hígados, hueva	163,2	220,5	0,8	0,7
44012211	Maderas en plaquitas o en partículas de eucaliptus globulus.	181,8	210,7	0,9	0,7
23012012	Harina de pescado con un contenido de proteínas superior o igual al 66% pero inferior	202,2	166,4	0,9	0,6
2032930	Las demás carnes de la especie porcina deshuesada.	144,7	154,1	0,7	0,5
44071012	Madera de pino insigne simplemente aserrada.	80,2	143,2	0,4	0,5
23012013	Harina de pescado con un contenido de proteínas superior al 68 %, en peso (súper p	143,1	136,1	0,7	0,5
74040090	Los demás desperdicios y desechos, de cobre.	2,0	130,5	0,0	0,4
47031100	Pasta química de madera cruda, de coníferas.	115,1	127,1	0,5	0,4
28369100	Carbonato de litio.	67,4	110,6	0,3	0,4
8092000	Cerezas frescas.	34,9	108,1	0,2	0,4
44012212	Maderas en plaquitas o en partículas de eucaliptus nitens.	91,9	97,7	0,4	0,3
8061030	Uva, variedad red globe, fresca.	88,6	91,1	0,4	0,3
28012000	Yodo.	66,7	83,0	0,3	0,3
	Total Principales Productos	19.679,9	28.068,1	92,1	93,5
	Otros Productos	1.693,4	1.948,5	7,9	6,5
	Total Exportaciones	21.373,3	30.016,6	100,0	100,0

(*): Corresponden a los 25 productos con mayor monto exportado del periodo enero - diciembre 2010

Fuente: Departamento de Estudios, DIRECON (febrero 2011) sobre la base de declaraciones de salida con Informe de Variación de Valor (IVV)

ANEXO N° 69
PRINCIPALES PRODUCTOS IMPORTADOS POR CHILE DESDE NORESTE ASIÁTICO
ENERO-DICIEMBRE 2009-2010
(Cifras en millones de dólares CIF y porcentajes)

SACH	Glosa	Monto (CIF)		Estructura (%)	
		2009	2010	2009	2010
27101940	Aceites combustibles destilados (gasoil, diesel oil).	917,1	2.056,2	10,3	13,8
87032391	Automóviles de turismo, de cilindrada superior a 1500 cm ³ pero inferior o igual a 3	432,5	958,2	4,9	6,4
85171200	Teléfonos celulares (móviles) y los de otras redes.	282,5	572,9	3,2	3,8
84713000	Máquinas automáticas para tratamiento o procesamiento de datos, portátiles, de peso	337,4	516,2	3,8	3,5
87032291	Automóviles de turismo, de cilindrada superior a 1000 cm ³ pero inferior o igual a 1	239,2	477,1	2,7	3,2
87042121	Camionetas con capacidad de carga útil superior a 500 kilos, pero inferior o igual a	95,2	259,5	1,1	1,7
89012019	Los demás barcos cisternas, de tonelaje bruto superior a 3500 toneladas y/o 120 met	-	219,7	-	1,5
27101930	Combustibles para motores a reacción.	18,2	166,4	0,2	1,1
85287220	Los demás aparatos receptores de televisión en colores, de cristal liquido.	76,4	118,4	0,9	0,8
40112000	Neumáticos nuevos de caucho de los tipos utilizados en autobuses y camiones.	64,7	114,7	0,7	0,8
28070000	Acido sulfúrico; oleum.	81,3	112,0	0,9	0,8
87032491	Automóviles de turismo, de cilindrada superior a 3000 cm ³ .	38,6	111,4	0,4	0,7
72283000	Las demás barras, simplemente laminadas o extrudidas en caliente.	12,1	110,1	0,1	0,7
72106100	Productos laminados de hierro o acero sin alea, de anchura superior o igual a 600 m	9,9	96,6	0,1	0,6
87033291	Automóviles de turismo con motor de embolo (piston), de encendido por compresió	30,5	92,6	0,3	0,6
31021000	Urea, incluso en disolución acuosa.	45,7	80,1	0,5	0,5
84295210	Excavadoras, cuya superestructura pueda girar 360 grados.	19,8	78,1	0,2	0,5
87042271	Chasis cabinados de vehículos para el transporte de mercancías, con capacidad de ca	18,8	75,9	0,2	0,5
40116910	Los demás neumáticos, con altos relieves en forma de taco, ángulo o similares, de l	69,2	74,8	0,8	0,5
85176220	Modems de los tipos utilizados en las máquinas automáticas para tratamiento o proc	46,6	73,0	0,5	0,5
85176290	Los demás aparatos de recepción, conversación y transmisión, excepto aparatos de c	50,2	70,9	0,6	0,5
85287100	Aparatos receptores de televisión, incluso con aparato receptor de radiodifusión o gr	45,3	66,1	0,5	0,4
61091011	«t-shirts» y camisetas, de punto, con un contenido de algodón superior o igual al 75	53,3	66,1	0,6	0,4
95030090	Los demás juguetes, excepto los mencionados anteriormente.	42,2	65,9	0,5	0,4
72083900	Los demás productos laminados planos de hierro o acero sin alea, enrollados, simpl	0,0	62,9	0,0	0,4
	Total Principales Productos	3.026,9	6.695,8	34,1	44,9
	Otros Productos	5.852,5	8.219,1	65,9	55,1
	Total Importaciones	8.879,4	14.915,0	100,0	100,0

(*): Corresponden a los 25 productos con mayor monto importado del periodo enero - diciembre 2010

Fuente: Departamento de Estudios, DIRECON (febrero 2011) sobre la base de declaraciones de ingreso.

ANEXO N° 70
EXPORTACIONES DE CHILE AL APEC
CLASIFICADAS DE ACUERDO A LA CIU, 2004 - 2010

(Cifras en millones de dólares FOB, de cada año)

	2004	2005	2006	2007	2008	2009	2010
I. Agricultura, Fruticultura, Ganadería, Silvicultura y Pesca Extractiva	1.380,2	1.470,6	1.580,8	1.813,5	2.130,0	2.001,8	2.499,9
Agricultura, fruticultura y ganadería	1.324,1	1.421,3	1.538,4	1.771,4	2.078,2	1.945,7	2.424,5
Agricultura	123,4	140,3	164,5	199,1	243,2	266,8	305,8
Fruticultura	1.194,3	1.271,0	1.365,6	1.563,7	1.826,5	1.668,9	2.102,6
Ganadería	6,4	9,9	8,3	8,6	8,5	10,0	16,1
Silvicultura	36,2	26,3	17,6	13,4	14,8	12,5	20,6
Pesca Extractiva	19,8	23,0	24,9	28,7	37,0	43,5	54,8
II. Minería	9.733,6	13.778,7	20.832,9	25.605,7	24.675,3	20.781,2	30.375,4
Cobre	8.533,0	11.025,7	18.252,0	22.358,2	21.540,3	18.297,4	27.249,6
Resto	1.200,6	2.753,1	2.580,9	3.247,5	3.134,9	2.483,7	3.125,7
III. Industria	6.909,0	8.054,9	9.283,1	10.432,8	11.209,2	9.565,8	10.663,2
Industria alimentaria, bebidas, licores y tabaco	3.095,1	3.599,1	4.065,4	4.367,7	4.778,1	4.543,0	4.635,4
Alimentos y alimentos forrajeros	2.526,1	3.008,1	3.396,8	3.869,3	4.207,4	3.941,2	3.946,8
Bebidas, líquidos, alcoholes y tabacos	569,1	591,0	668,6	498,4	570,7	601,8	688,6
Industria textil, prendas de vestir y cuero	92,9	101,8	105,8	105,6	72,3	46,0	63,9
Textiles y confecciones de prendas de vestir	80,6	84,4	87,1	76,0	50,9	34,0	48,3
Curtiembre, talabartería, cuero y pieles, calzado	12,3	17,4	18,7	29,5	21,3	12,0	15,7
Forestales y muebles de madera	1.503,6	1.525,9	1.706,8	1.581,3	1.630,9	1.218,5	1.436,6
Celulosa, papel, cartón, editoriales e imprenta	817,6	833,4	939,8	1.561,8	1.679,8	1.566,9	1.563,5
Productos químicos básicos y preparados, petróleo y derivados, caucho y plástico	836,6	1.314,3	1.474,7	1.213,2	1.280,1	897,9	1.057,2
Productos de barro, loza y porcelana, vidrio y productos minerales no metálicos	35,2	40,7	48,0	50,1	50,7	36,8	25,5
Industria básica del hierro y del acero, industria básica de metales no ferrosos	237,3	250,6	526,3	1.053,0	1.078,2	635,5	1.226,6
Productos metálicos, maquinaria, equipos material eléctrico, instrumentos de medida y material de transporte	285,5	383,0	409,9	494,0	632,9	615,3	649,1
Productos metálicos, maquinaria, equipos, material eléctrico e instrumentos de medida	186,8	239,6	294,1	351,7	463,3	435,1	479,4
Material de transporte	98,6	143,4	115,8	142,3	169,5	180,2	169,7
Industria manufacturera no expresada	5,2	6,2	6,4	6,1	6,3	5,9	5,3
IV. Otros	110,7	128,1	179,5	252,3	401,2	377,3	461,0
V. Total Exportaciones	18.133,5	23.432,2	31.876,2	38.104,2	38.415,7	32.726,1	43.999,5

Fuente: Departamento de Estudios, DIRECON (febrero 2011) sobre la base de declaraciones de salida con Informe de Variación de Valor (IVV)

ANEXO N° 71
IMPORTACIONES DE CHILE DESDE APEC, SEGÚN TIPO DE BIEN
2004 - 2010

(Cifras en millones de dólares CIF, de cada año)

	2004	2005	2006	2007	2008	2009	2010
I. Bienes de Consumo	2.378,3	2.956,9	3.749,4	5.212,9	6.306,9	4.918,0	8.242,9
II. Bienes Intermedios	4.586,1	6.608,4	8.537,4	13.096,8	18.022,0	10.620,8	15.276,0
Petróleo	191,0	113,8	394,7	477,2	178,0	169,1	119,3
Otros Combustibles y Lubricantes	593,5	1.528,9	2.173,6	4.639,4	6.989,6	3.360,2	4.834,3
III. Bienes de Capital	2.339,0	3.150,0	3.893,7	4.139,8	5.631,8	4.290,7	6.286,1
IV. Total Importaciones	9.303,4	12.715,3	16.180,5	22.449,5	29.960,7	19.829,5	29.804,9

Fuente: Departamento de Estudios, DIRECON (febrero 2011) sobre la base de declaraciones de ingreso.

ANEXO N° 72
PRINCIPALES PRODUCTOS EXPORTADOS POR CHILE A APEC
ENERO-DICIEMBRE 2009-2010
(Cifras en millones de dólares FOB y porcentajes)

SACH	Glosa	Monto (FOB)		Estructura (%)	
		2009	2010	2009	2010
74031100	Cátodos y secciones de cátodos de cobre refinado.	11.657,1	16.576,3	35,6	37,7
26030000	Minerales de cobre y sus concentrados.	5.333,5	8.850,1	16,3	20,1
74020010	Cobre para el afino.	1.103,9	1.426,0	3,4	3,2
47032100	Pasta química de madera semiblanqueadas o blanqueadas, de coníferas.	728,6	736,8	2,2	1,7
74040019	Los demás desperdicios y desechos de cobre refinado.	331,6	659,0	1,0	1,5
26011110	Minerales de hierro y sus concentrados, finos, sin aglomerar.	356,0	614,2	1,1	1,4
71081200	Las demás formas de oro, en bruto, para uso no monetario.	538,7	568,7	1,6	1,3
26131010	Minerales de molibdeno tostados, concentrados.	624,7	536,0	1,9	1,2
47032910	Pasta química de madera semiblanqueada o blanqueada, de eucaliptus.	504,3	444,0	1,5	1,0
26011210	Minerales de hierro y sus concentrados, «pellets», aglomerados.	182,3	441,4	0,6	1,0
30319200	Salmones del pacífico, descabezados y eviscerados («hg»), congelados, excepto los	399,1	374,8	1,2	0,9
74031900	Los demás cobres refinados, en bruto.	180,3	356,6	0,6	0,8
30321200	Truchas descabezadas y evisceradas («hg»), congeladas, excepto los hígados, hueva	232,7	341,3	0,7	0,8
30429500	Filetes de truchas (salmo trutta, oncorhynchus mykiss, oncorhynchus clarki, oncorh	225,1	320,8	0,7	0,7
44071012	Madera de pino insigne simplemente aserrada.	196,9	256,8	0,6	0,6
80610100	Uva, variedad thompson seedless (sultana), fresca.	192,8	242,1	0,6	0,6
81040200	Arandanos azules o blueberry, frescos.	125,9	225,7	0,4	0,5
44012211	Maderas en plaquitas o en partículas de eucaliptus globulus.	181,8	210,7	0,6	0,5
44123910	Las demás maderas de coníferas	175,9	204,9	0,5	0,5
23012012	Harina de pescado con un contenido de proteínas superior o igual al 66% pero inferi	230,3	202,1	0,7	0,5
28012000	Yodo.	189,4	198,4	0,6	0,5
30419420	Filetes de salmones del atlántico (salmo salar) y salmones del danubio (hucho hucho	272,6	196,9	0,8	0,4
80610500	Uva, variedad crimson seedless, fresca.	151,8	189,9	0,5	0,4
80610300	Uva, variedad red globe, fresca.	153,7	178,2	0,5	0,4
47031100	Pasta química de madera cruda, de coníferas.	149,9	177,8	0,5	0,4
	Total Principales Productos	24.419,1	34.529,8	74,6	78,5
	Otros Productos	8.307,0	9.469,7	25,4	21,5
	Total Exportaciones	32.726,1	43.999,5	100,0	100,0

(*): Corresponden a los 25 productos con mayor monto exportado del periodo enero - diciembre 2010

Fuente: Departamento de Estudios, DIRECON (febrero 2011) sobre la base de declaraciones de salida con Informe de Variación de Valor (IVV)

ANEXO N° 73
PRINCIPALES PRODUCTOS IMPORTADOS POR CHILE DESDE APEC
ENERO-DICIEMBRE 2009-2010
(Cifras en millones de dólares CIF y porcentajes)

SACH	Glosa	Monto (CIF)		Estructura (%)	
		2009	2010	2009	2010
27101940	Aceites combustibles destilados (gasoil, diesel oil).	2.297,2	3.207,7	11,6	10,8
87032391	Automóviles de turismo, de cilindrada superior a 1500 cm3 pero inferior o igual a 3	545,4	1.188,6	2,8	4,0
85171200	Teléfonos celulares (móviles) y los de otras redes.	473,4	790,7	2,4	2,7
87042121	Camionetas con capacidad de carga útil superior a 500 kilos, pero inferior o igual a 1	173,8	639,7	0,9	2,1
84713000	Máquinas automáticas para tratamiento o procesamiento de datos, portátiles, de peso	399,5	586,3	2,0	2,0
87032291	Automóviles de turismo, de cilindrada superior a 1000 cm3 pero inferior o igual a 1	242,2	484,7	1,2	1,6
85287220	Los demás aparatos receptores de televisión en colores, de cristal líquido.	174,8	448,5	0,9	1,5
87041090	Los demás volquetes automotores concebidos para utilizarlos fuera de la red de carr	296,8	434,7	1,5	1,5
26139010	Minerales de molibdeno concentrados, sin tostar.	362,1	387,4	1,8	1,3
26030000	Minerales de cobre y sus concentrados.	98,7	384,1	0,5	1,3
27101122	Gasolina para vehículos terrestres, sin plomo, de 93 octanos.	23,5	286,8	0,1	1,0
27101123	Gasolina para vehículos terrestres, sin plomo, de 97 octanos.	205,7	275,9	1,0	0,9
87032491	Automóviles de turismo, de cilindrada superior a 3000 cm3.	117,3	254,7	0,6	0,9
89012019	Los demás barcos cisternas, de tonelaje bruto superior a 3500 toneladas y/o 120 me	-	219,7	-	0,7
27101930	Combustibles para motores a reacción.	80,9	209,5	0,4	0,7
27101959	Los demás aceites combustibles residuales pesados.	138,7	188,7	0,7	0,6
87043121	Camionetas con motor de embolo (piston), de encendido por chispa, con capacidad	69,5	182,1	0,4	0,6
28070000	Acido sulfúrico; oleum.	170,5	175,4	0,9	0,6
72283000	Las demás barras, simplemente laminadas o extrudidas en caliente.	38,7	166,5	0,2	0,6
87012020	Tractores de carretera para semirremolques, con motor diesel de potencia superior a	41,8	155,1	0,2	0,5
84295110	Cargadores frontales.	41,5	147,5	0,2	0,5
10019000	Los demás trigo y morcajo (tranquillón).	129,4	146,4	0,7	0,5
40116910	Los demás neumáticos, con altos relieves en forma de taco, ángulo o similares, de l	149,8	135,2	0,8	0,5
84314990	Las demás partes identificables como destinadas, exclusiva o principalmente, para n	136,6	133,7	0,7	0,4
84295210	Excavadoras, cuya superestructura pueda girar 360 grados.	34,8	126,4	0,2	0,4
	Total Principales Productos	6.442,6	11.356,1	32,5	38,1
	Otros Productos	13.386,9	18.448,7	67,5	61,9
	Total Importaciones	19.829,5	29.804,9	100,0	100,0

(*): Corresponden a los 25 productos con mayor monto importado del periodo enero - diciembre 2010

Fuente: Departamento de Estudios, DIRECON (febrero 2011) sobre la base de declaraciones de ingreso.

ANEXO N° 74
EXPORTACIONES DE CHILE A INDIA
CLASIFICADAS DE ACUERDO A LA CIU, 2004 - 2010

(Cifras en millones de dólares FOB, de cada año)

	2004	2005	2006	2007	2008	2009	2010
I. Agricultura, Fruticultura, Ganadería, Silvicultura y Pesca Extractiva	2,1	2,6	3,3	8,7	13,7	7,6	17,4
Agricultura, fruticultura y ganadería	2,1	2,6	3,3	8,7	13,7	7,6	17,3
Agricultura	0,0	0,1	0,1	0,2	0,5	1,0	1,3
Fruticultura	2,0	2,5	3,2	8,5	13,2	6,6	16,0
Ganadería	-	-	-	-	-	-	-
Silvicultura	-	0,0	-	-	-	-	0,0
Pesca Extractiva	0,0	0,0	-	-	-	-	0,0
II. Minería	394,6	471,4	1.579,8	2.178,6	1.707,3	839,3	1.482,7
Cobre	383,4	449,7	1.553,3	2.139,2	1.662,3	803,9	1.452,4
Resto	11,2	21,6	26,5	39,4	45,0	35,4	30,2
III. Industria	16,3	21,5	21,8	61,3	44,1	71,0	85,5
Industria alimentaria, bebidas, licores y tabaco	9,9	10,0	5,0	5,2	1,3	2,0	2,3
Alimentos y alimentos forrajeros	9,6	9,6	4,7	4,8	0,7	1,6	1,7
Bebidas, líquidos, alcoholes y tabacos	0,3	0,3	0,3	0,4	0,6	0,4	0,6
Industria textil, prendas de vestir y cuero	0,4	0,5	0,6	1,0	0,5	0,1	0,5
Textiles y confecciones de prendas de vestir	0,0	0,0	0,0	0,1	-	0,0	0,0
Curtiembre, talabartería, cuero y pieles, calzado	0,3	0,5	0,6	0,8	0,5	0,1	0,5
Forestales y muebles de madera	0,1	0,9	1,1	2,1	1,6	0,7	0,4
Celulosa, papel, cartón, editoriales e imprenta	4,0	6,0	5,6	5,7	11,2	32,0	33,6
Productos químicos básicos y preparados, petróleo y derivados, caucho y plástico	0,4	1,6	3,1	4,7	8,6	28,4	21,5
Productos de barro, loza y porcelana, vidrio y productos minerales no metálicos	-	0,0	0,0	0,0	0,0	-	-
Industria básica del hierro y del acero, industria básica de metales no ferrosos	1,3	0,9	1,6	41,2	16,9	2,5	20,0
Productos metálicos, maquinaria, equipos material eléctrico, instrumentos de medida y material de transporte	0,3	1,7	4,8	1,5	4,0	5,3	7,2
Productos metálicos, maquinaria, equipos, material eléctrico e instrumentos de medida	0,3	1,5	0,8	1,4	4,0	3,5	6,4
Material de transporte	0,0	0,1	4,0	0,0	-	1,8	0,8
Industria manufacturera no expresada	-	-	-	-	0,0	-	0,0
IV. Otros	0,1	0,0	0,0	0,3	0,0	0,0	0,1
V. Total Exportaciones	413,1	495,5	1.604,9	2.248,9	1.765,1	917,9	1.585,6

Fuente: Departamento de Estudios, DIRECON (febrero 2011) sobre la base de declaraciones de salida con Informe de Variación de Valor (IVV)

ANEXO N° 75
IMPORTACIONES DE CHILE DESDE INDIA, SEGÚN TIPO DE BIEN
2004 - 2010

(Cifras en millones de dólares CIF, de cada año y porcentajes)

	2004	2005	2006	2007	2008	2009	2010
I. Bienes de Consumo	45,5	60,5	73,6	91,8	143,4	99,6	164,1
II. Bienes Intermedios	48,9	65,0	75,1	93,9	299,3	163,1	168,7
Petróleo	-	-	-	-	-	-	-
Otros Combustibles y Lubricantes	0,1	0,1	0,2	0,1	0,3	0,3	0,5
III. Bienes de Capital	6,3	9,2	15,8	22,1	35,4	17,3	49,1
IV. Total Importaciones	100,8	134,8	164,5	207,8	478,1	280,0	381,9

Fuente: Departamento de Estudios, DIRECON (febrero 2011) sobre la base de declaraciones de ingreso.

ANEXO N° 76
PRINCIPALES PRODUCTOS EXPORTADOS POR CHILE A INDIA
ENERO-DICIEMBRE 2009-2010
(Cifras en millones de dólares FOB y porcentajes)

SACH	Glosa	Monto (FOB)		Estructura (%)	
		2009	2010	2009	2010
26030000	Minerales de cobre y sus concentrados.	803,9	1.436,0	87,6	90,6
28012000	Yodo.	31,4	29,1	3,4	1,8
47032100	Pasta química de madera semiblanqueadas o blanqueadas, de coníferas.	9,8	19,7	1,1	1,2
74040019	Los demás desperdicios y desechos de cobre refinado.	0,3	18,3	0,0	1,2
74020010	Cobre para el afino.	-	16,5	-	1,0
31042000	Cloruro de potasio.	20,9	12,4	2,3	0,8
47032910	Pasta química de madera semiblanqueada o blanqueada, de eucaliptus.	13,9	9,9	1,5	0,6
8081010	Manzana, variedad richard delicious, fresca.	1,8	7,2	0,2	0,5
8081070	Manzana, variedad red chief, fresca.	2,1	4,1	0,2	0,3
28252000	Oxido e hidróxido de litio.	1,9	4,0	0,2	0,3
84304910	Las demás máquinas de sondeo o perforación, estacionarias.	-	3,3	-	0,2
48010010	Papel prensa en bobinas.	7,6	2,9	0,8	0,2
8081030	Manzana, variedad red starking, fresca.	1,2	2,5	0,1	0,2
28342110	Nitrato de potasio, con un contenido (nitrato de potasio) inferior o igual a 98% en p	1,4	2,4	0,2	0,2
84304110	Las demás máquinas de sondeo o perforación, autopropulsadas, de orugas.	1,5	2,4	0,2	0,1
29021900	Los demás hidrocarburos ciclanicos, ciclenicos o cicloterpenicos.	0,2	1,0	0,0	0,1
23012012	Harina de pescado con un contenido de proteínas superior o igual al 66% pero inferi	0,7	0,9	0,1	0,1
26131010	Minerales de molibdeno tostados, concentrados.	3,8	0,8	0,4	0,0
87059090	Los demás vehículos automóviles para usos especiales, excepto los anteriores y los c	-	0,8	-	0,0
8081090	Las demás manzanas frescas.	0,6	0,7	0,1	0,0
12099160	Semillas de coliflor.	0,3	0,7	0,0	0,0
47031100	Pasta química de madera cruda, de coníferas.	0,4	0,6	0,0	0,0
8061030	Uva, variedad red globe, fresca.	0,3	0,6	0,0	0,0
12099190	Las demás semillas de hortalizas (incluye aji, betarraga, espinaca, zanahoria, papas,	0,3	0,5	0,0	0,0
72027000	Ferromolibdeno.	0,3	0,5	0,0	0,0
	Total Principales Productos	904,5	1.577,6	98,5	99,5
	Otros Productos	13,4	8,0	1,5	0,5
	Total Exportaciones	917,9	1.585,6	100,0	100,0

(*): Corresponden a los 25 productos con mayor monto exportado del periodo enero - diciembre 2010

Fuente: Departamento de Estudios, DIRECON (febrero 2011) sobre la base de declaraciones de salida con Informe de Variación de Valor (IVV)

ANEXO N° 77
PRINCIPALES PRODUCTOS IMPORTADOS POR CHILE DESDE INDIA
ENERO-DICIEMBRE 2009-2010
(Cifras en millones de dólares CIF y porcentajes)

SACH	Glosa	Monto (CIF)		Estructura (%)	
		2009	2010	2009	2010
87032191	Automóviles de turismo, de cilindrada inferior o igual a 1000 cm3.	12,8	40,9	4,6	10,7
87042121	Camionetas con capacidad de carga útil superior a 500 kilos, pero inferior o igual a	3,5	30,4	1,2	8,0
42032900	Los demás guantes, mitones y manoplas.	11,0	14,7	3,9	3,9
87032291	Automóviles de turismo, de cilindrada superior a 1000 cm3 pero inferior o igual a 1	15,2	13,7	5,4	3,6
30049010	Los demás medicamentos (excepto los productos de las partidas 30.02 30.05 o 30.06	9,6	12,8	3,4	3,4
72104100	Productos laminados de hierro o acero sin alea, de anchura superior o igual a 600 m	-	12,0	-	3,1
28332910	Sulfato de cobalto.	10,2	11,4	3,6	3,0
87033291	Automóviles de turismo con motor de embolo (piston), de encendido por compresió	0,0	9,5	0,0	2,5
55095330	Los demás hilados de fibras discontinuas de poliéster, mezclados exclusiva o princip	4,0	8,8	1,4	2,3
39021000	Polipropileno.	2,8	6,8	1,0	1,8
28070000	Acido sulfúrico; oleum.	1,4	6,4	0,5	1,7
72024100	Ferrocromo con un contenido de carbono superior al 4 % en peso.	3,0	4,5	1,1	1,2
87019011	Tractores de ruedas, agrícolas.	2,6	4,1	0,9	1,1
30041010	Medicamentos que contengan penicilinas o derivados de estos productos con la estru	1,5	3,0	0,5	0,8
30039010	Los demás medicamentos (excepto los productos de las partidas 30.02, 30.05 o 30.0	1,2	3,0	0,4	0,8
29339990	Los demás compuestos cuya estructura contenga ciclos imidazol (incluso hidrogena	2,4	2,9	0,9	0,8
52052300	Hilados sencillos de fibras peinadas, de algodón, de título inferior a 232,56 decitex p	1,2	2,6	0,4	0,7
55095100	Los demás hilados de fibras discontinuas de poliéster, mezclados exclusiva o princip	1,6	2,4	0,6	0,6
72106100	Productos laminados de hierro o acero sin alea, de anchura superior o igual a 600 m	-	2,3	-	0,6
39206290	Las demás placas, láminas, hojas y tiras, de plástico no celular y sin refuerzo, estrati	0,3	2,2	0,1	0,6
42031010	Chaquetas, chaquetones y casacas de cuero natural o cuero regenerado.	2,1	2,2	0,8	0,6
62063000	Camisas, blusas y blusas camiseras, para mujeres o niñas, de algodón.	1,7	2,1	0,6	0,6
62044200	Vestidos para mujeres o niñas, de algodón.	1,2	2,1	0,4	0,5
30022000	Vacunas para uso en medicina.	0,7	2,1	0,3	0,5
29349990	Los demás ácidos nucleicos y sus sales, aunque no sean de constitucion química de	1,3	2,0	0,5	0,5
	Total Principales Productos	91,2	205,0	32,6	53,7
	Otros Productos	188,8	176,9	67,4	46,3
	Total Importaciones	280,0	381,9	100,0	100,0

(*): Corresponden a los 25 productos con mayor monto importado del periodo enero - diciembre 2010

Fuente: Departamento de Estudios, DIRECON (febrero 2011) sobre la base de declaraciones de ingreso.

ANEXO N° 78
EXPORTACIONES DE CHILE A LA UNIÓN EUROPEA (27)
CLASIFICADAS DE ACUERDO A LA CIU, 2004 - 2010

(Cifras en millones de dólares FOB, de cada año)

	2004	2005	2006	2007	2008	2009	2010
I. Agricultura, Fruticultura, Ganadería, Silvicultura y Pesca Extractiva	594,6	631,3	710,3	818,6	1.086,8	892,1	910,3
Agricultura, fruticultura y ganadería	584,8	619,9	701,8	806,2	1.070,8	876,4	893,8
Agricultura	83,0	79,4	80,3	92,8	121,0	156,7	135,5
Fruticultura	489,0	530,0	605,1	699,0	918,0	690,2	729,5
Ganadería	12,8	10,5	16,4	14,5	31,8	29,6	28,9
Silvicultura	1,4	1,6	1,8	2,9	3,5	2,7	5,2
Pesca Extractiva	8,4	9,8	6,7	9,5	12,4	13,0	11,2
II. Minería	5.230,1	6.221,8	12.073,3	11.504,8	11.669,1	5.680,2	7.588,8
Cobre	4.218,0	4.780,8	10.542,1	9.973,2	10.277,8	5.038,8	6.771,9
Resto	1.012,1	1.441,0	1.531,2	1.531,6	1.391,2	641,4	816,9
III. Industria	2.207,7	2.543,9	3.052,6	3.919,4	4.332,3	2.798,7	3.497,9
Industria alimentaria, bebidas, licores y tabaco	1.102,2	1.300,6	1.503,1	1.746,7	2.039,4	1.649,7	1.613,2
Alimentos y alimentos forrajeros	647,5	824,5	1.005,2	1.131,1	1.376,2	1.019,4	933,6
Bebidas, líquidos, alcoholes y tabacos	454,7	476,1	497,8	615,6	663,2	630,3	679,6
Industria textil, prendas de vestir y cuero	17,6	10,9	13,1	65,3	54,9	16,2	22,6
Textiles y confecciones de prendas de vestir	12,3	5,0	4,0	60,9	51,1	13,1	15,8
Curtiembre, talabartería, cuero y pieles, calzado	5,3	5,8	9,1	4,4	3,8	3,1	6,8
Forestales y muebles de madera	89,1	117,2	117,0	172,8	191,3	129,4	174,8
Celulosa, papel, cartón, editoriales e imprenta	474,1	449,2	493,4	807,0	895,3	468,8	850,0
Productos químicos básicos y preparados, petróleo y derivados, caucho y plástico	418,6	523,1	705,4	510,0	594,0	288,2	527,0
Productos de barro, loza y porcelana, vidrio y productos minerales no metálicos	2,8	2,5	2,3	5,9	4,9	1,3	2,0
Industria básica del hierro y del acero, industria básica de metales no ferrosos	61,3	90,8	165,2	557,0	475,2	162,4	259,3
Productos metálicos, maquinaria, equipos material eléctrico, instrumentos de medida y material de transporte	35,9	45,5	51,4	52,6	76,2	81,8	47,9
Productos metálicos, maquinaria, equipos, material eléctrico e instrumentos de medida	31,9	37,7	41,6	43,4	47,7	59,0	42,2
Material de transporte	4,0	7,9	9,8	9,2	28,5	22,8	5,7
Industria manufacturera no expresada	6,2	4,2	1,6	2,0	1,2	0,9	1,1
IV. Otros	24,3	43,3	62,4	106,7	146,7	164,1	176,3
V. Total Exportaciones	8.056,6	9.440,3	15.898,5	16.349,4	17.234,8	9.535,2	12.173,4

Fuente: Departamento de Estudios, DIRECON (febrero 2011) sobre la base de declaraciones de salida con Informe de Variación de Valor (IVV)

ANEXO N° 79
IMPORTACIONES DE CHILE DESDE LA UNIÓN EUROPEA (27), SEGÚN TIPO DE BIEN
2004 - 2010

(Cifras en millones de dólares CIF, de cada año)

	2004	2005	2006	2007	2008	2009	2010
I. Bienes de Consumo	467,2	548,5	660,7	893,3	1.042,6	773,7	1.154,2
II. Bienes Intermedios	1.986,2	2.463,8	2.829,9	3.170,0	3.741,2	3.955,6	4.191,1
Petróleo	-	-	-	-	-	711,3	574,4
Otros Combustibles y Lubricantes	72,8	37,8	174,5	102,6	19,4	154,0	82,0
III. Bienes de Capital	1.144,0	2.056,7	1.739,1	1.942,0	2.420,3	1.957,3	2.215,4
IV. Total Importaciones	3.597,5	5.069,0	5.229,7	6.005,3	7.204,1	6.686,7	7.560,7

Fuente: Departamento de Estudios, DIRECON (febrero 2011) sobre la base de declaraciones de ingreso.

ANEXO N° 80
PRINCIPALES PRODUCTOS EXPORTADOS POR CHILE A LA UNIÓN EUROPEA (27)
ENERO-DICIEMBRE 2009-2010
(Cifras en millones de dólares FOB y porcentajes)

SACH	Glosa	Monto (FOB)		Estructura (%)	
		2009	2010	2009	2010
74031100	Cátodos y secciones de cátodos de cobre refinado.	2.962,2	4.229,1	31,1	34,7
26030000	Minerales de cobre y sus concentrados.	1.323,7	1.235,5	13,9	10,1
74020010	Cobre para el afino.	497,7	960,8	5,2	7,9
47032910	Pasta química de madera semiblanqueada o blanqueada, de eucaliptus.	215,6	486,0	2,3	4,0
26131010	Minerales de molibdeno tostados, concentrados.	328,6	396,6	3,4	3,3
74031900	Los demás cobres refinados, en bruto.	242,7	300,1	2,5	2,5
47032100	Pasta química de madera semiblanqueadas o blanqueadas, de coníferas.	164,3	264,7	1,7	2,2
28012000	Yodo.	108,9	143,5	1,1	1,2
31042000	Cloruro de potasio.	62,5	142,5	0,7	1,2
28257010	Tritóxido de molibdeno.	59,6	130,2	0,6	1,1
26209920	Cenizas y residuos (excepto de siderurgia) que contengan principalmente plata.	47,9	119,9	0,5	1,0
22042121	Vino Cabernet Sauvignon, en recipientes con capacidad inferior o igual a 2l.	105,0	105,9	1,1	0,9
44123910	Las demás maderas de coníferas	88,8	102,9	0,9	0,8
22042111	Vino Sauvignon Blanc, en recipientes con capacidad inferior o igual a 2l.	92,8	97,1	1,0	0,8
26139010	Minerales de molibdeno concentrados, sin tostar.	65,4	95,6	0,7	0,8
28342110	Nitrato de potasio, con un contenido inferior o igual a 98% en peso.	35,8	92,6	0,4	0,8
22042127	Mezclas de vinos tintos, , en recipientes con capacidad inferior o igual a 2l.	82,8	88,2	0,9	0,7
48109210	Cartulinas.	77,9	86,1	0,8	0,7
16059070	Cholgas, choritos y choros preparados o en conserva.	71,0	79,7	0,7	0,7
22042991	Los demás mostos de uva, tintos, fermentado parcialmente y apagado con alcohol.	75,0	79,0	0,8	0,6
8061010	Uva, variedad thompson seedless (sultanina), fresca.	79,4	70,0	0,8	0,6
8061030	Uva, variedad red globe, fresca.	56,3	66,6	0,6	0,5
8105000	Kiwis frescos.	74,2	64,7	0,8	0,5
72027000	Ferromolibdeno.	86,4	64,5	0,9	0,5
22042122	Vino Merlot, en recipientes con capacidad inferior o igual a 2l.	56,6	61,5	0,6	0,5
	Total Principales Productos	7.061,3	9.563,6	74,1	78,6
	Otros Productos	2.473,9	2.609,7	25,9	21,4
	Total Exportaciones	9.535,2	12.173,4	100,0	100,0

(*): Corresponden a los 25 productos con mayor monto exportado del periodo enero - diciembre 2010

Fuente: Departamento de Estudios, DIRECON (febrero 2011) sobre la base de declaraciones de salida con Informe de Variación de Valor (IVV)

ANEXO N° 81
PRINCIPALES PRODUCTOS IMPORTADOS POR CHILE DESDE LA UNIÓN EUROPEA (27)
ENERO-DICIEMBRE 2009-2010
(Cifras en millones de dólares CIF y porcentajes)

SACH	Glosa	Monto (CIF)		Estructura (%)	
		2009	2010	2009	2010
27090020	Aceites crudos de petróleo o de mineral bituminoso con grados api superior o igual a 30.	711,3	574,4	10,6	7,6
87032391	Automóviles de turismo, de cilindrada superior a 1500 cm ³ pero inferior o igual a 3000 cm ³ .	80,0	225,6	1,2	3,0
30049010	Los demás medicamentos (excepto los productos de las partidas 30.02 30.05 o 30.06)	148,9	138,2	2,2	1,8
84068100	Las demás turbinas de potencia superior a 40 mw.	79,3	92,6	1,2	1,2
87042351	Chasis cabinados de vehículos para el transporte de mercancías, con capacidad de carga superior a 3500 kg.	31,1	89,6	0,5	1,2
87042111	Furgones con capacidad de carga útil superior a 500 kilos, pero inferior o igual a 2000 kilos.	13,0	89,5	0,2	1,2
87032491	Automóviles de turismo, de cilindrada superior a 3000 cm ³ .	42,0	64,5	0,6	0,9
87012020	Tractores de carretera para semirremolques, con motor diesel de potencia superior a 30 kw.	18,5	56,1	0,3	0,7
87033291	Automóviles de turismo con motor de embolo (piston), de encendido por compresión.	9,8	54,0	0,1	0,7
84295210	Excavadoras, cuya superestructura pueda girar 360 grados.	63,2	53,9	0,9	0,7
84818099	Los demás artículos de grifería y órganos similares, excepto los mencionados anteriormente.	52,5	47,0	0,8	0,6
84798910	Las demás máquinas y aparatos con función propia, para la industria química y farmacéutica.	1,1	46,2	0,0	0,6
38220000	Reactivos de diagnostico o de laboratorio sobre cualquier soporte y reactivos de diagnóstico.	35,3	44,4	0,5	0,6
85016490	Los demás generadores de corriente alterna (alternadores).	0,9	44,4	0,0	0,6
33030000	Perfumes y aguas de tocador.	32,6	42,1	0,5	0,6
85176100	Estaciones base.	52,1	40,9	0,8	0,5
23099090	Las demás preparaciones de los tipos utilizados para la alimentación de los animales.	24,4	39,1	0,4	0,5
85444991	Conductores eléctricos de cobre, para una tensión inferior o igual a 80 v.	26,1	38,6	0,4	0,5
30990000	Otras mercancías que lleguen al país para los organismos internacionales y sus agencias.	41,8	37,7	0,6	0,5
84264100	Máquinas y aparatos, autopropulsados sobre neumáticos.	18,1	37,3	0,3	0,5
84137000	Las demás bombas centrifugas.	46,5	36,6	0,7	0,5
73084000	Material de andamiaje, encofrado, apeo o apuntalamiento, de fundición, hierro o acero.	19,2	36,4	0,3	0,5
84314990	Las demás partes identificables como destinadas, exclusiva o principalmente, para máquinas.	23,7	34,5	0,4	0,5
84029000	Partes de calderas de vapor.	28,3	34,2	0,4	0,5
87032291	Automóviles de turismo, de cilindrada superior a 1000 cm ³ pero inferior o igual a 1500 cm ³ .	5,4	32,8	0,1	0,4
	Total Principales Productos	1.605,0	2.030,6	24,0	26,9
	Otros Productos	5.081,6	5.530,2	76,0	73,1
	Total Importaciones	6.686,7	7.560,7	100,0	100,0

(*): Corresponden a los 25 productos con mayor monto importado del periodo enero - diciembre 2010

Fuente: Departamento de Estudios, DIRECON (febrero 2011) sobre la base de declaraciones de ingreso.

ANEXO N° 82
EXPORTACIONES DE CHILE A EFTA
CLASIFICADAS DE ACUERDO A LA CIU, 2004 - 2010

(Cifras en millones de dólares FOB, de cada año)

	2004	2005	2006	2007	2008	2009	2010
I. Agricultura, Fruticultura, Ganadería, Silvicultura y Pesca Extractiva	5,9	9,0	10,1	15,0	21,1	15,9	19,4
Agricultura, fruticultura y ganadería	3,8	6,2	8,3	12,1	15,9	10,9	14,3
Agricultura	0,0	0,0	0,1	0,1	0,1	0,0	-
Fruticultura	2,8	5,2	7,3	11,6	14,8	9,9	13,3
Ganadería	1,1	1,0	1,0	0,4	1,0	1,0	0,9
Silvicultura	0,0	0,0	-	-	0,0	-	-
Pesca Extractiva	2,1	2,7	1,8	2,8	5,2	5,0	5,2
II. Minería	130,3	33,8	98,1	154,2	213,7	349,6	513,3
Cobre	130,1	-	28,2	-	-	2,5	33,3
Resto	0,2	33,8	69,9	154,2	213,7	347,0	479,9
III. Industria	49,8	52,5	50,3	58,3	68,6	66,1	65,5
Industria alimentaria, bebidas, licores y tabaco	35,8	43,8	34,2	43,8	47,0	37,6	44,0
Alimentos y alimentos forrajeros	14,1	23,0	15,2	21,3	21,6	10,2	17,9
Bebidas, líquidos, alcoholes y tabacos	21,7	20,8	18,9	22,5	25,3	27,4	26,1
Industria textil, prendas de vestir y cuero	0,4	0,1	0,1	0,1	0,0	0,0	0,1
Textiles y confecciones de prendas de vestir	0,4	0,0	0,1	0,1	0,0	0,0	0,0
Curtiembre, talabartería, cuero y pieles, calzado	0,1	0,0	0,0	0,0	0,0	0,0	0,0
Forestales y muebles de madera	4,3	2,2	1,7	5,1	7,7	3,5	5,5
Celulosa, papel, cartón, editoriales e imprenta	0,0	0,0	0,0	0,0	0,0	0,0	0,0
Productos químicos básicos y preparados, petróleo y derivados, caucho y plástico	2,6	2,1	4,0	5,1	7,0	2,8	1,0
Productos de barro, loza y porcelana, vidrio y productos minerales no metálicos	0,0	0,0	0,0	0,1	0,1	-	0,0
Industria básica del hierro y del acero, industria básica de metales no ferrosos	5,9	2,2	6,9	1,5	3,4	0,1	0,2
Productos metálicos, maquinaria, equipos material eléctrico, instrumentos de medida y material de transporte	0,7	2,1	3,3	2,6	3,4	22,0	14,8
Productos metálicos, maquinaria, equipos, material eléctrico e instrumentos de medida	0,7	2,0	3,2	2,5	2,6	2,6	3,3
Material de transporte	0,0	0,1	0,1	0,1	0,7	19,4	11,5
Industria manufacturera no expresada	0,0	0,0	0,0	0,1	0,0	0,0	0,0
IV. Otros	4,9	5,6	10,4	5,7	11,2	6,1	9,6
V. Total Exportaciones	190,9	100,9	169,0	233,1	314,6	437,7	607,8

Fuente: Departamento de Estudios, DIRECON (febrero 2011) sobre la base de declaraciones de salida con Informe de Variación de Valor (IVV)

ANEXO N° 83
IMPORTACIONES DE CHILE DESDE EFTA, SEGÚN TIPO DE BIEN
2004 - 2010

(Cifras en millones de dólares CIF, de cada año)

	2004	2005	2006	2007	2008	2009	2010
I. Bienes de Consumo	32,6	34,2	47,8	72,9	99,5	66,1	103,7
II. Bienes Intermedios	89,7	98,1	97,0	130,1	178,3	131,6	149,9
Petróleo	-	-	-	-	-	-	-
Otros Combustibles y Lubricantes	7,7	0,3	0,7	0,3	0,3	0,2	0,2
III. Bienes de Capital	49,4	70,6	57,6	80,6	73,5	81,7	42,1
IV. Total Importaciones	171,6	203,0	202,4	283,6	351,4	279,4	295,7

Fuente: Departamento de Estudios, DIRECON (febrero 2011) sobre la base de declaraciones de ingreso.

ANEXO N° 84
PRINCIPALES PRODUCTOS EXPORTADOS POR CHILE A LA EFTA
ENERO-DICIEMBRE 2009-2010
(Cifras en millones de dólares FOB y porcentajes)

SACH	Glosa	Monto (FOB)		Estructura (%)	
		2009	2010	2009	2010
71081200	Las demás formas de oro, en bruto, para uso no monetario.	269,3	369,8	61,5	60,8
71069120	Plata en bruto, aleada.	73,7	105,4	16,8	17,3
74031100	Cátodos y secciones de cátodos de cobre refinado.	1,9	33,3	0,4	5,5
89019099	Los demás barcos, excepto los portacontenedores y graneleros.	19,1	11,3	4,4	1,9
15042010	Aceite de pescado, crudo.	1,6	8,8	0,4	1,4
22042121	Vino Cabernet Sauvignon, con denominación de origen, en recipientes con capacidad inferior a 2 litros.	8,2	6,3	1,9	1,0
22042991	Los demás mostos de uva, tintos, fermentado parcialmente y, apagado con alcohol.	6,8	6,2	1,6	1,0
12122040	Chascon (<i>lessonia</i> spp.) frescas, refrigeradas, congeladas o secas, incluso pulverizadas.	4,7	5,2	1,1	0,9
44123910	Las demás maderas de coníferas	2,3	4,3	0,5	0,7
8023290	Las demás nueces de nogal, frescas o secas.	2,0	4,0	0,5	0,7
22042127	Mezclas de vinos tintos, con denominación de origen, en recipientes con capacidad inferior a 2 litros.	2,5	3,9	0,6	0,6
28012000	Yodo.	3,1	3,7	0,7	0,6
22042124	Vino Carmenere, con denominación de origen, en recipientes con capacidad inferior a 2 litros.	2,5	2,5	0,6	0,4
8112020	Frambuesas congeladas.	2,9	2,4	0,7	0,4
8061050	Uva, variedad crimson seedless, fresca.	1,2	2,0	0,3	0,3
8023210	Nueces de nogal sin cáscara enteras, fresca o secas.	1,4	1,9	0,3	0,3
8081090	Las demás manzanas frescas.	1,0	1,6	0,2	0,3
8132000	Ciruelas secas.	0,5	1,6	0,1	0,3
22042992	Los demás mostos de uva, blancos, fermentado parcialmente y, apagado con alcohol.	1,6	1,4	0,4	0,2
8061010	Uva, variedad thompson seedless (<i>sultanina</i>), fresca.	1,0	1,2	0,2	0,2
22042112	Vino Chardonnay, con denominación de origen, en recipientes con capacidad inferior a 2 litros.	1,3	1,1	0,3	0,2
8081020	Manzana, variedad royal gala, fresca.	1,4	1,0	0,3	0,2
26169090	Los demás minerales de los metales preciosos y sus concentrados, excepto minerales de oro.	1,0	1,0	0,2	0,2
8119090	Las demás frutas sin cocer o cocidas, con agua o vapor, congeladas, incluso con aditivos.	1,0	1,0	0,2	0,2
4090000	Miel natural.	1,0	0,9	0,2	0,2
	Total Principales Productos	413,1	582,0	94,4	95,7
	Otros Productos	24,6	25,8	5,6	4,3
	Total Exportaciones	437,7	607,8	100,0	100,0

(*): Corresponden a los 25 productos con mayor monto exportado del periodo enero - diciembre 2010

Fuente: Departamento de Estudios, DIRECON (febrero 2011) sobre la base de declaraciones de salida con Informe de Variación de Valor (IVV)

ANEXO N° 85
PRINCIPALES PRODUCTOS IMPORTADOS POR CHILE DESDE LA EFTA
ENERO-DICIEMBRE 2009-2010
(Cifras en millones de dólares CIF y porcentajes)

SACH	Glosa	Monto (CIF)		Estructura (%)	
		2009	2010	2009	2010
30049010	Los demás medicamentos (excepto los productos de las partidas 30.02 30.05 o 30.06)	36,1	28,3	12,9	9,6
27111200	Propano licuado.	-	26,5	-	9,0
30023000	Vacunas para uso en veterinaria.	3,6	14,6	1,3	4,9
30021010	Antisuero para uso humano.	5,0	10,7	1,8	3,6
23099090	Las demás preparaciones de los tipos utilizados para la alimentación de los animales.	4,4	9,5	1,6	3,2
30042010	Medicamentos que contengan otros antibióticos para uso humano.	2,9	8,0	1,0	2,7
90213900	Los demás artículos y aparatos de prótesis, excepto prótesis artificiales.	6,4	7,1	2,3	2,4
91021100	Relojes de pulsera, eléctricos, incluso con contador de tiempo incorporado, con indicadores.	5,0	6,9	1,8	2,3
85235200	Tarjetas inteligentes («smart cards»).	3,3	6,5	1,2	2,2
84351090	Las demás máquinas y aparatos para la producción de sidra, jugos de fruta o bebidas.	-	5,8	-	2,0
5119111	Huevas y lechas de salmones del pacifico, del atlántico y del danubio.	5,4	5,1	1,9	1,7
48102210	Papeles estucados o cuche ligero (<i>liviano</i>)* («l.w.c.»), para la impresión.	4,4	4,6	1,6	1,6
84799000	Partes de máquinas y aparatos mecánicos con una función propia.	1,7	4,0	0,6	1,4
38249099	Los demás productos químicos y preparaciones de la industria química o de las industrias extractivas.	4,9	3,9	1,8	1,3
85045000	Las demás bobinas de reactancia (autoinducción).	4,5	3,6	1,6	1,2
38089119	Los demás insecticidas, acondicionados para la venta al por menor en envases de contenido líquido.	1,9	3,1	0,7	1,0
91022100	Los demás relojes de pulsera, incluso con contador de tiempo incorporado, automáticos.	1,5	3,1	0,5	1,0
21022000	Levaduras muertas; los demás microorganismos monocelulares muertos.	1,9	3,0	0,7	1,0
85044000	Convertidores estáticos.	2,7	2,8	1,0	1,0
72083900	Los demás productos laminados planos de hierro o acero sin alea, enrollados, simplemente.	-	2,8	-	1,0
44111300	Tableros de fibra de densidad media (llamados «mdf»), de espesor superior a 5mm.	1,9	2,8	0,7	0,9
28070000	Acido sulfúrico; oleum.	-	2,7	-	0,9
90215000	Estimuladores cardiacos, excepto sus partes y accesorios.	1,7	2,4	0,6	0,8
90213100	Prótesis articulares.	0,5	2,3	0,2	0,8
28342900	Los demás nitritos; nitratos.	-	2,2	-	0,7
	Total Principales Productos	99,6	172,2	35,6	58,2
	Otros Productos	179,8	123,5	64,4	41,8
	Total Importaciones	279,4	295,7	100,0	100,0

(*): Corresponden a los 25 productos con mayor monto importado del periodo enero - diciembre 2010

Fuente: Departamento de Estudios, DIRECON (febrero 2011) sobre la base de declaraciones de ingreso.

ANEXO N° 86
EXPORTACIONES DE CHILE
CLASIFICADAS DE ACUERDO A LA CIU, 2004 - 2010
(Cifras en millones de dólares FOB, de cada año)

	2004	2005	2006	2007	2008	2009	2010
I. Agricultura, Fruticultura, Ganadería, Silvicultura y Pesca Extractiva	2.223,3	2.378,5	2.622,8	3.075,8	3.830,2	3.408,2	4.046,0
Agricultura, fruticultura y ganadería	2.153,4	2.311,5	2.566,9	3.014,8	3.746,8	3.324,3	3.938,8
Agricultura	233,7	246,9	273,1	326,8	424,0	493,0	497,1
Fruticultura	1.891,0	2.030,8	2.257,2	2.655,4	3.272,3	2.783,5	3.390,1
Ganadería	28,7	33,8	36,6	32,5	50,5	47,8	51,6
Silvicultura	39,0	30,5	21,9	19,0	28,3	21,9	35,4
Pesca Extractiva	31,0	36,4	34,0	42,0	55,1	62,0	71,9
II. Minería	16.819,1	22.243,4	37.479,2	42.729,7	41.775,9	29.541,1	43.151,4
Cobre	14.374,6	17.621,2	32.903,9	37.377,3	36.540,7	25.842,8	38.439,2
Resto	2.444,6	4.622,1	4.575,3	5.352,3	5.235,1	3.698,4	4.712,2
III. Industria	12.192,9	14.366,6	17.279,9	20.348,9	23.332,9	17.719,0	20.337,7
Industria alimentaria, bebidas, licores y tabaco	4.888,1	5.701,3	6.568,6	7.378,6	8.463,4	7.730,2	7.808,5
Alimentos y alimentos forrajeros	3.574,3	4.315,5	5.030,6	6.036,3	6.967,5	6.259,0	6.150,1
Bebidas, líquidos, alcoholes y tabacos	1.313,9	1.385,8	1.538,0	1.342,3	1.495,8	1.471,3	1.658,4
Industria textil, prendas de vestir y cuero	186,4	192,7	200,6	266,6	225,8	136,1	170,2
Textiles y confecciones de prendas de vestir	162,4	163,9	165,7	226,0	188,4	115,1	139,6
Curtiembre, talabartería, cuero y pieles, calzado	24,0	28,8	35,0	40,5	37,4	21,0	30,5
Forestales y muebles de madera	1.734,5	1.811,0	2.005,4	2.034,1	2.147,0	1.537,5	1.858,5
Celulosa, papel, cartón, editoriales e imprenta	1.628,9	1.658,3	1.898,2	2.927,1	3.292,6	2.616,0	3.102,4
Productos químicos básicos y preparados, petróleo y derivados, caucho y plástico	2.507,3	3.387,2	4.155,3	3.857,7	5.085,7	2.911,0	3.544,4
Productos de barro, loza y porcelana, vidrio y productos minerales no metálicos	68,1	77,6	89,3	108,9	120,5	85,8	67,9
Industria básica del hierro y del acero, industria básica de metales no ferrosos	512,3	642,9	1.262,8	2.439,0	2.446,2	1.320,8	2.302,9
Productos metálicos, maquinaria, equipos material eléctrico, instrumentos de medida y material de transporte	650,4	877,5	1.078,4	1.312,9	1.533,6	1.353,1	1.464,5
Productos metálicos, maquinaria, equipos, material eléctrico e instrumentos de medida	425,0	610,8	814,4	892,6	1.131,6	957,7	1.049,1
Material de transporte	225,3	266,6	264,0	420,3	402,0	395,4	415,5
Industria manufacturera no expresada	17,0	18,1	21,3	24,0	18,2	28,5	18,3
IV. Otros	224,8	263,5	374,7	564,2	881,7	842,8	897,6
V. Total Exportaciones	31.460,1	39.251,9	57.756,6	66.718,6	69.820,6	51.511,1	68.432,7

Fuente: Departamento de Estudios, DIRECON (febrero 2011) sobre la base de declaraciones de salida con Informe de Variación de Valor (IVV)

ANEXO N° 87
IMPORTACIONES DE CHILE, SEGÚN TIPO DE BIEN
2004 - 2010
(Cifras en millones de dólares CIF, de cada año)

	2004	2005	2006	2007	2008	2009	2010
I. Bienes de Consumo	3.956,4	4.810,0	5.861,2	9.301,3	11.253,8	8.623,8	13.190,3
II. Bienes Intermedios	14.048,1	18.158,3	21.776,0	26.456,0	36.127,5	23.177,1	30.008,8
Petróleo	2.874,6	3.779,1	4.873,2	5.018,3	7.175,2	3.975,4	4.340,6
Otros Combustibles y Lubricantes	1.784,8	2.753,5	3.568,1	5.673,8	8.129,9	4.627,4	6.550,0
III. Bienes de Capital	4.449,7	6.971,9	7.274,9	7.191,8	9.344,3	7.078,8	9.732,0
IV. Total Importaciones	22.454,2	29.940,1	34.912,0	42.949,0	56.725,6	38.879,8	52.931,1

Fuente: Departamento de Estudios, DIRECON (febrero 2011) sobre la base de declaraciones de ingreso.

ANEXO N° 88
PRINCIPALES PRODUCTOS EXPORTADOS POR CHILE
ENERO-DICIEMBRE 2009-2010
(Cifras en millones de dólares FOB y porcentajes)

SACH	Glosa	Monto (FOB)		Estructura (%)	
		2009	2010	2009	2010
74031100	Cátodos y secciones de cátodos de cobre refinado.	15.735,3	22.825,3	30,5	33,4
26030000	Minerales de cobre y sus concentrados.	8.002,1	12.449,1	15,5	18,2
74020010	Cobre para el afino.	1.607,7	2.403,2	3,1	3,5
47032100	Pasta química de madera semiblanqueadas o blanqueadas, de coníferas.	991,3	1.151,5	1,9	1,7
47032910	Pasta química de madera semiblanqueada o blanqueada, de eucaliptus.	817,3	1.068,9	1,6	1,6
71081200	Las demás formas de oro, en bruto, para uso no monetario.	870,6	1.008,0	1,7	1,5
26131010	Minerales de molibdeno tostados, concentrados.	994,2	994,6	1,9	1,5
160000	Combustibles, lubricantes, aparejos y demás mercancías, incluidas las provisiones de	648,2	798,3	1,3	1,2
74040019	Los demás desperdicios y desechos de cobre refinado.	333,1	712,8	0,6	1,0
74031900	Los demás cobres refinados, en bruto.	458,3	673,1	0,9	1,0
26011110	Minerales de hierro y sus concentrados, finos, sin aglomerar.	356,0	614,2	0,7	0,9
74081110	Alambres de cobre refinado, de sección transversal inferior o igual a 9,5 mm.	281,8	458,2	0,5	0,7
26011210	Minerales de hierro y sus concentrados, «pellets», aglomerados.	182,3	441,4	0,4	0,6
28012000	Yodo.	361,3	407,5	0,7	0,6
3031920	Salmones del pacífico, descabezados y eviscerados («hg»), congelados, excepto los	401,9	382,1	0,8	0,6
3032120	Truchas descabezadas y evisceradas («hg»), congeladas, excepto los hígados, hueva	240,2	361,1	0,5	0,5
44071012	Madera de pino insigne simplemente aserrada.	272,7	357,4	0,5	0,5
3042950	Filetes de truchas (salmo trutta, oncorhynchus mykiss, oncorhynchus clarki, oncorhy	231,1	337,4	0,4	0,5
44123910	Las demás maderas de coníferas	283,6	329,8	0,6	0,5
8061010	Uva, variedad thompson seedless (sultanina), fresca.	282,2	323,3	0,5	0,5
31042000	Cloruro de potasio.	240,4	321,7	0,5	0,5
72027000	Ferromolibdeno.	195,6	305,5	0,4	0,4
48109210	Cartulinas.	255,1	299,6	0,5	0,4
8061030	Uva, variedad red globe, fresca.	250,7	293,2	0,5	0,4
71069120	Plata en bruto, aleada.	245,3	291,1	0,5	0,4
	Total Principales Productos	34.538,5	49.608,5	67,1	72,5
	Otros Productos	16.972,5	18.824,2	32,9	27,5
	Total Exportaciones	51.511,1	68.432,7	100,0	100,0

(*): Corresponden a los 25 productos con mayor monto exportado del periodo enero - diciembre 2010

Fuente: Departamento de Estudios, DIRECON (febrero 2011) sobre la base de declaraciones de salida con Informe de Variación de Valor (IVV)

ANEXO N° 89
PRINCIPALES PRODUCTOS IMPORTADOS POR CHILE
ENERO-DICIEMBRE 2009-2010
(Cifras en millones de dólares CIF y porcentajes)

SACH	Glosa	Monto (CIF)		Estructura (%)	
		2009	2010	2009	2010
27101940	Aceites combustibles destilados (gasoil, diesel oil).	2.297,3	3.207,8	5,9	6,1
27090010	Aceites crudos de petróleo o de mineral bituminoso con grados api inferior a 25.	1.826,0	2.296,9	4,7	4,3
27090020	Aceites crudos de petróleo o de mineral bituminoso con grados api superior o igual a 25.	2.149,4	2.043,7	5,5	3,9
87032391	Automóviles de turismo, de cilindrada superior a 1500 cm3 pero inferior o igual a 3000 cm3.	659,7	1.479,6	1,7	2,8
27111100	Gas natural licuado.	171,6	1.015,2	0,4	1,9
85171200	Teléfonos celulares (móviles) y los de otras redes.	565,6	920,0	1,5	1,7
87042121	Camionetas con capacidad de carga útil superior a 500 kilos, pero inferior o igual a 3500 kilos.	218,2	693,3	0,6	1,3
2013000	Carne de bovinos deshuesada fresca o refrigerada.	437,7	676,8	1,1	1,3
84713000	Máquinas automáticas para tratamiento o procesamiento de datos, portátiles, de peso superior a 10 kilos.	413,4	594,0	1,1	1,1
87032291	Automóviles de turismo, de cilindrada superior a 1000 cm3 pero inferior o igual a 1500 cm3.	272,8	542,2	0,7	1,0
87041090	Los demás volquetes automotores concebidos para utilizarlos fuera de la red de carriles.	303,3	454,1	0,8	0,9
27011220	Hulla bituminosa para uso térmico, incluso pulverizada, pero sin aglomerar.	405,9	452,9	1,0	0,9
85287220	Los demás aparatos receptores de televisión en colores, de cristal liquido.	175,2	450,8	0,5	0,9
26139010	Minerales de molibdeno concentrados, sin tostar.	375,8	400,3	1,0	0,8
26030000	Minerales de cobre y sus concentrados.	98,9	399,4	0,3	0,8
87021091	Los demás vehículos para el transporte de 10 o mas personas, incluido el conductor, con capacidad de carga útil superior a 1000 kilos.	228,2	389,7	0,6	0,7
27111200	Propano licuado.	205,5	369,4	0,5	0,7
30049010	Los demás medicamentos (excepto los productos de las partidas 30.02 30.05 o 30.06).	365,7	363,6	0,9	0,7
87032491	Automóviles de turismo, de cilindrada superior a 3000 cm3.	161,1	321,4	0,4	0,6
27101122	Gasolina para vehículos terrestres, sin plomo, de 93 octanos.	72,9	319,0	0,2	0,6
87012020	Tractores de carretera para semirremolques, con motor diesel de potencia superior a 150 CV.	102,9	304,2	0,3	0,6
27101123	Gasolina para vehículos terrestres, sin plomo, de 97 octanos.	284,5	303,6	0,7	0,6
17019910	Azúcar de caña refinada, en estado sólido.	261,2	257,6	0,7	0,5
23099090	Las demás preparaciones de los tipos utilizados para la alimentación de los animales.	177,6	242,5	0,5	0,5
87042351	Chasis cabinados de vehículos para el transporte de mercancías, con capacidad de carga útil superior a 3500 kilos.	77,3	232,6	0,2	0,4
	Total Principales Productos	12.307,7	18.730,9	31,7	35,4
	Otros Productos	26.572,1	34.200,2	68,3	64,6
	Total Importaciones	38.879,8	52.931,1	100,0	100,0

(*): Corresponden a los 25 productos con mayor monto importado del periodo enero - diciembre 2010

Fuente: Departamento de Estudios, DIRECON (febrero 2011) sobre la base de declaraciones de ingreso.

ANEXO N° 90
IMPORTACIONES DE CHILE
CLASIFICADAS DE ACUERDO A LA CIU, 2004 - 2010

(Cifras en millones de dólares CIF, de cada año)

	2004	2005	2006	2007	2008	2009	2010
I. Agricultura, Fruticultura, Ganadería, Silvicultura y Pesca Extractiva	416,9	435,2	702,4	1.002,8	1.206,8	659,9	766,7
Agricultura, fruticultura y ganadería	402,4	418,0	679,1	967,5	1.163,0	632,3	734,0
Agricultura	353,9	362,4	611,1	900,0	1.084,1	558,8	632,8
Fruticultura	42,7	49,2	60,1	60,0	71,5	65,7	91,6
Ganadería	5,8	6,5	7,8	7,6	7,4	7,9	9,6
Silvicultura	5,1	7,3	8,6	10,2	11,4	10,7	13,6
Pesca Extractiva	9,5	9,9	14,6	25,1	32,4	16,9	19,1
II. Minería	3.922,3	5.448,2	6.576,1	7.216,1	9.823,6	5.682,0	6.090,7
Cobre	43,7	79,5	222,6	175,3	201,7	99,3	399,9
Resto	3.878,6	5.368,8	6.353,5	7.040,8	9.621,8	5.582,7	5.690,9
III. Industria	17.995,4	23.901,7	27.443,1	34.555,6	45.474,3	32.249,3	45.858,5
Industria alimentaria, bebidas, licores y tabaco	1.350,0	1.538,4	1.798,7	2.270,8	3.179,7	2.557,7	3.538,3
Alimentos y alimentos forrajeros	1.218,7	1.373,5	1.605,7	2.131,2	2.978,2	2.381,3	3.290,0
Bebidas, líquidos, alcoholes y tabacos	131,3	164,9	192,9	139,5	201,5	176,4	248,3
Industria textil, prendas de vestir y cuero	1.290,1	1.490,8	1.811,7	2.039,2	2.358,4	1.921,5	2.597,8
Textiles y confecciones de prendas de vestir	1.083,3	1.248,1	1.510,0	1.720,6	1.980,8	1.637,2	2.173,5
Curtiembre, talabartería, cuero y pieles, calzado	206,8	242,7	301,6	318,6	377,6	284,3	424,2
Forestales y muebles de madera	235,8	274,7	345,0	405,5	500,2	337,3	528,6
Celulosa, papel, cartón, editoriales e imprenta	568,9	644,3	682,9	841,7	915,1	732,6	1.040,6
Productos químicos básicos y preparados, petróleo y derivados, caucho y plástico	4.721,2	6.288,5	7.630,9	11.297,0	15.485,1	9.724,8	13.648,0
Productos de barro, loza y porcelana, vidrio y productos minerales no metálicos	265,3	337,3	384,5	512,1	620,3	496,4	753,3
Industria básica del hierro y del acero, industria básica de metales no ferrosos	840,0	1.023,4	1.275,0	1.413,7	2.516,8	1.055,0	2.068,3
Productos metálicos, maquinaria, equipos material eléctrico, instrumentos de medida y material de transporte	8.490,9	12.024,8	13.162,0	15.379,4	19.376,1	15.034,2	21.122,4
Productos metálicos, maquinaria, equipos, material eléctrico e instrumentos de medida	6.174,1	8.415,6	9.388,5	10.794,9	13.914,5	11.599,5	14.246,4
Material de transporte	2.316,7	3.609,2	3.773,5	4.584,5	5.461,6	3.434,7	6.876,0
Industria manufacturera no expresada	233,2	279,4	352,6	396,1	522,8	389,8	561,3
IV. Otros	119,6	155,0	190,5	174,5	220,9	288,6	215,2
V. Total Importaciones	22.454,2	29.940,1	34.912,0	42.949,0	56.725,6	38.879,8	52.931,1

Fuente: Departamento de Estudios, DIRECON (febrero 2011) sobre la base de declaraciones de ingreso.

ANEXO N° 91
BALANZA COMERCIAL DE CHILE
CLASIFICADAS DE ACUERDO A LA CIU, 2004 - 2010

(Cifras en millones de dólares, de cada año)

	2004	2005	2006	2007	2008	2009	2010
I. Agricultura, Fruticultura, Ganadería, Silvicultura y Pesca Extractiva	1.806,4	1.943,3	1.920,4	2.073,0	2.623,3	2.748,2	3.279,3
Agricultura, fruticultura y ganadería	1.751,0	1.893,5	1.887,8	2.047,3	2.583,8	2.692,0	3.204,8
Agricultura	-120,2	-115,4	-338,1	-573,1	-660,1	-65,7	-135,7
Fruticultura	1.848,3	1.981,6	2.197,1	2.595,4	3.200,7	2.717,8	3.298,5
Ganadería	22,9	27,3	28,8	25,0	43,1	39,9	42,0
Silvicultura	33,9	23,2	13,3	8,8	16,9	11,1	21,8
Pesca Extractiva	21,5	26,5	19,4	16,9	22,7	45,1	52,7
II. Minería	12.896,8	16.795,1	30.903,1	35.513,6	31.952,3	23.859,1	37.060,7
Cobre	14.330,9	17.541,8	32.681,3	37.202,1	36.339,0	25.743,5	38.039,4
Resto	-1.434,1	-746,7	-1.778,2	-1.688,5	-4.386,7	-1.884,3	-978,7
III. Industria	-5.802,4	-9.535,1	-10.163,2	-14.206,7	-22.141,4	-14.530,2	-25.520,8
Industria alimentaria, bebidas, licores y tabaco	3.538,1	4.162,9	4.770,0	5.107,8	5.283,7	5.172,5	4.270,3
Alimentos y alimentos forrajeros	2.355,5	2.942,0	3.424,9	3.905,0	3.989,4	3.877,7	2.860,1
Bebidas, líquidos, alcoholes y tabacos	1.182,6	1.220,9	1.345,1	1.202,8	1.294,4	1.294,9	1.410,1
Industria textil, prendas de vestir y cuero	-1.103,7	-1.298,1	-1.611,0	-1.772,6	-2.132,6	-1.785,4	-2.427,6
Textiles y confecciones de prendas de vestir	-920,9	-1.084,2	-1.344,4	-1.494,6	-1.792,4	-1.522,1	-2.033,9
Curtiembre, talabartería, cuero y pieles, calzado	-182,8	-213,9	-266,7	-278,1	-340,2	-263,2	-393,7
Forestales y muebles de madera	1.498,8	1.536,3	1.660,4	1.628,6	1.646,8	1.200,2	1.330,0
Celulosa, papel, cartón, editoriales e imprenta	1.060,0	1.014,0	1.215,3	2.085,4	2.377,5	1.883,4	2.061,8
Productos químicos básicos y preparados, petróleo y derivados, caucho y plástico	-2.213,9	-2.901,4	-3.475,6	-7.439,3	-10.399,4	-6.813,7	-10.103,5
Productos de barro, loza y porcelana, vidrio y productos minerales no metálicos	-197,3	-259,7	-295,2	-403,2	-499,8	-410,6	-685,4
Industria básica del hierro y del acero, industria básica de metales no ferrosos	-327,7	-380,5	-12,2	1.025,2	-70,5	265,8	234,6
Productos metálicos, maquinaria, equipos material eléctrico, instrumentos de medida y material de transporte	-7.840,5	-11.147,3	-12.083,6	-14.066,5	-17.842,5	-13.681,1	-19.657,9
Productos metálicos, maquinaria, equipos, material eléctrico e instrumentos de medida	-5.749,1	-7.804,8	-8.574,2	-9.902,3	-12.782,9	-10.641,8	-13.197,3
Material de transporte	-2.091,4	-3.342,5	-3.509,5	-4.164,2	-5.059,6	-3.039,3	-6.460,5
Industria manufacturera no expresada	-216,2	-261,3	-331,3	-372,1	-504,6	-361,3	-543,0
IV. Otros	105,2	108,5	184,2	389,7	660,8	554,2	682,5
V. Total Balanza Comercial	9.006,0	9.311,7	22.844,5	23.769,5	13.095,1	12.631,3	15.501,6

Fuente: Departamento de Estudios, DIRECON (febrero 2011) sobre la base de declaraciones de salida con Informe de Variación de Valor (IVV) y declaraciones de ingreso.

ANEXO N° 92
EXPORTACIONES DE CHILE A PRINCIPALES MERCADOS SEGÚN CIU
ENERO-DICIEMBRE 2009-2010

(Cifras en millones de dólares de cada año)

	Comunidad Andina		Mercosur		Estados Unidos		Japón		Corea		China		UE (27)		Mundo	
	2009	2010	2009	2010	2009	2010	2009	2010	2009	2010	2009	2010	2009	2010	2009	2010
Agricultura	16,0	16,7	20,2	30,5	199,0	222,5	19,1	22,1	1,3	2,3	5,3	6,4	156,7	135,5	493,0	497,1
Fruticultura	136,0	190,0	91,2	153,1	1.189,4	1.397,7	27,1	33,5	47,4	71,7	35,9	68,6	690,2	729,5	2.783,5	3.390,1
Ganadería	3,4	2,5	0,8	1,1	1,3	5,2	0,0	0,1	-	0,0	7,7	9,9	29,6	28,9	47,8	51,6
Silvicultura	2,9	5,8	2,3	2,1	1,9	1,8	1,6	2,0	0,3	0,7	0,2	0,5	2,7	5,2	21,9	35,4
Pesca Extractiva	0,0	0,2	0,3	0,2	3,8	3,4	11,5	10,3	0,5	0,7	25,5	37,1	13,0	11,2	62,0	71,9
Cobre	47,1	74,0	1.432,1	2.514,8	1.570,0	2.184,7	2.573,1	4.582,6	2.287,9	3.016,2	9.203,6	13.471,8	5.038,8	6.771,9	25.842,8	38.439,2
Resto de minería	20,5	34,4	165,3	207,8	615,3	617,0	326,3	533,5	104,2	173,1	841,0	1.028,8	641,4	816,9	3.698,4	4.712,2
Alimentos y alimentos forrajeros	393,8	496,5	396,5	517,9	1.028,7	916,5	1.225,2	1.337,5	203,0	196,2	432,7	319,9	1.019,4	933,6	6.259,0	6.150,1
Bebidas, líquidos, alcoholes y tabacos	82,0	93,6	89,2	125,9	243,7	245,6	65,5	81,6	22,5	23,0	54,1	83,8	630,3	679,6	1.471,3	1.658,4
Textiles y confecciones de prendas de vestir	39,9	50,5	34,1	43,8	9,4	12,4	0,3	0,1	-	0,0	0,6	0,7	13,1	15,8	115,1	139,6
Curtiembre, talabartería, cuero y pieles, calzado	6,0	5,8	2,0	3,3	0,3	0,3	0,0	-	-	-	2,2	3,4	3,1	6,8	21,0	30,5
Forestales y muebles de madera	98,7	133,3	25,3	41,7	497,8	526,9	313,6	372,3	27,9	42,8	39,2	59,9	129,4	174,8	1.537,5	1.858,5
Celulosa, papel, cartón, editoriales e imprenta	271,9	314,4	179,0	230,4	28,7	41,0	45,9	44,7	202,2	265,3	847,9	679,1	468,8	850,0	2.616,0	3.102,4
Productos químicos básicos y preparados, petróleo y derivados, caucho y plástico	591,4	629,7	448,7	601,1	199,4	282,0	48,1	61,3	82,9	63,8	82,1	134,6	288,2	527,0	2.911,0	3.544,4
Productos de barro, loza y porcelana, vidrio y productos minerales no metálicos	33,5	17,0	29,2	29,8	7,4	6,6	0,8	1,6	0,0	0,2	0,0	0,0	1,3	2,0	85,8	67,9
Industria básica del hierro y del acero, industria básica de metales no ferrosos	141,6	170,3	276,7	489,8	74,8	133,6	17,7	58,1	50,7	99,6	270,1	597,5	162,4	259,3	1.320,8	2.302,9
Productos metálicos, maquinaria, equipos, material eléctrico e instrumentos de medida y material de transporte	418,7	441,5	302,3	411,4	190,8	209,7	1,1	2,6	0,3	1,8	52,3	33,6	81,8	47,9	1.353,1	1.464,5
Industria manufacturera no expresada	6,7	12,1	16,1	1,9	1,4	0,9	0,1	0,1	0,0	-	0,1	0,2	0,9	1,1	28,5	18,3
Otros	217,0	309,1	161,6	143,5	150,2	138,1	10,0	8,0	1,0	2,5	1,4	5,6	164,1	176,3	842,8	897,6
TOTAL	2.527,1	2.997,5	3.673,1	5.549,9	6.013,3	6.945,8	4.687,1	7.151,9	3.032,3	3.960,1	11.901,9	16.541,2	9.535,2	12.173,4	51.511,1	68.432,7

Fuente: Departamento de Estudios, DIRECON (febrero 2011) sobre la base de declaraciones de salida con Informe de Variación de Valor (IVV)

ANEXO N° 93
PARTICIPACIÓN DE LAS EXPORTACIONES DE CHILE A PRINCIPALES MERCADOS SEGÚN SECTOR CIU
ENERO-DICIEMBRE 2009-2010

(Cifras en porcentajes)

	Comunidad Andina		Mercosur		Estados Unidos		Japón		Corea		China		UE (27)		Mundo	
	2009	2010	2009	2010	2009	2010	2009	2010	2009	2010	2009	2010	2009	2010	2009	2010
Agricultura	0,6	0,6	0,5	0,5	3,3	3,2	0,4	0,3	0,0	0,1	0,0	0,0	1,6	1,1	1,0	0,7
Fruticultura	5,4	6,3	2,5	2,8	19,8	20,1	0,6	0,5	1,6	1,8	0,3	0,4	7,2	6,0	5,4	5,0
Ganadería	0,1	0,1	0,0	0,0	0,0	0,1	0,0	0,0	-	0,0	0,1	0,1	0,3	0,2	0,1	0,1
Silvicultura	0,1	0,2	0,1	0,0	0,0	0,0	0,0	0,0	0,0	0,0	0,0	0,0	0,0	0,0	0,0	0,1
Pesca Extractiva	0,0	0,0	0,0	0,0	0,1	0,0	0,2	0,1	0,0	0,0	0,2	0,2	0,1	0,1	0,1	0,1
Cobre	1,9	2,5	39,0	45,3	26,1	31,5	54,9	64,1	75,4	76,2	77,3	81,4	52,8	55,6	50,2	56,2
Resto de minería	0,8	1,1	4,5	3,7	10,2	8,9	7,0	7,5	3,4	4,4	7,1	6,2	6,7	6,7	7,2	6,9
Alimentos y alimentos forrajeros	15,6	16,6	10,8	9,3	17,1	13,2	26,1	18,7	6,7	5,0	3,6	1,9	10,7	7,7	12,2	9,0
Bebidas, líquidos, alcoholes y tabacos	3,2	3,1	2,4	2,3	4,1	3,5	1,4	1,1	0,7	0,6	0,5	0,5	6,6	5,6	2,9	2,4
Textiles y confecciones de prendas de vestir	1,6	1,7	0,9	0,8	0,2	0,2	0,0	0,0	-	0,0	0,0	0,0	0,1	0,1	0,2	0,2
Curtiembre, talabartería, cuero y pieles, calzado	0,2	0,2	0,1	0,1	0,0	0,0	0,0	-	-	-	0,0	0,0	0,0	0,1	0,0	0,0
Forestales y muebles de madera	3,9	4,4	0,7	0,8	8,3	7,6	6,7	5,2	0,9	1,1	0,3	0,4	1,4	1,4	3,0	2,7
Celulosa, papel, cartón, editoriales e imprenta	10,8	10,5	4,9	4,2	0,5	0,6	1,0	0,6	6,7	6,7	7,1	4,1	4,9	7,0	5,1	4,5
Productos químicos básicos y preparados, petróleo y derivados, caucho y plástico	23,4	21,0	12,2	10,8	3,3	4,1	1,0	0,9	2,7	1,6	0,7	0,8	3,0	4,3	5,7	5,2
Productos de barro, loza y porcelana, vidrio y productos minerales no metálicos	1,3	0,6	0,8	0,5	0,1	0,1	0,0	0,0	0,0	0,0	0,0	0,0	0,0	0,0	0,2	0,1
Industria básica del hierro y del acero, industria básica de metales no ferrosos	5,6	5,7	7,5	8,8	1,2	1,9	0,4	0,8	1,7	2,5	2,3	3,6	1,7	2,1	2,6	3,4
Productos metálicos, maquinaria, equipos, material eléctrico e instrumentos de medida y material de transporte	16,6	14,7	8,2	7,4	3,2	3,0	0,0	0,0	0,0	0,0	0,4	0,2	0,9	0,4	2,6	2,1
Industria manufacturera no expresada	0,3	0,4	0,4	0,0	0,0	0,0	0,0	0,0	0,0	-	0,0	0,0	0,0	0,0	0,1	0,0
Otros	8,6	10,3	4,4	2,6	2,5	2,0	0,2	0,1	0,0	0,1	0,0	0,0	1,7	1,4	1,6	1,3
TOTAL	100,0	100,0	100,0	100,0	100,0	100,0	100,0	100,0	100,0	100,0	100,0	100,0	100,0	100,0	100,0	100,0

Fuente: Departamento de Estudios, DIRECON (febrero 2011) sobre la base de declaraciones de salida con Informe de Variación de Valor (IVV)