

**MINISTERIO DE RELACIONES EXTERIORES
DIRECCIÓN GENERAL DE RELACIONES
ECONÓMICAS INTERNACIONALES
DEPARTAMENTO DE ESTUDIOS**



**COMERCIO EXTERIOR DE CHILE
SEGUNDO TRIMESTRE 2010**

AGOSTO 2010

Departamento de Estudios, DIRECON.

Este documento fue elaborado por el Departamento de Estudios
de la Dirección General de Relaciones Económicas Internacionales
del Ministerio de Relaciones Exteriores de Chile.

Asesores: Alejandro Gutiérrez A., Roberto Urmeneta B.
Asistentes: Patricia Ortega S., Patricia Rodríguez C., Álvaro de la Barra C.

Cualquier reproducción del presente documento, parcial o completa,
debe citar expresamente la fuente señalada.

INDICE

RESUMEN EJECUTIVO	4
1 COMERCIO EXTERIOR.....	9
1.1 Evolución comercio exterior chileno	9
1.2 Saldo de la balanza comercial.....	15
1.3 Tipo de cambio y términos de intercambio	17
1.3.1 Evolución del tipo de cambio nominal y términos de intercambio	17
1.3.2 Evolución tipo de cambio real bilaterales (TCRB) Estados Unidos (dólar), Área Euro (euro) y Japón (yen)	19
1.3.3 Evolución Tipos de Cambio Real Bilaterales (TCRB) con Argentina, Brasil y México.....	20
1.4 Evolución de las exportaciones de Cobre	22
1.5 Análisis de las principales exportaciones no cobre según mercado de destino.....	25
1.5.1 Exportaciones de fruta fresca	25
1.5.2 Exportaciones de la industria alimentaria.....	27
1.5.3 Salmón y Truchas.....	31
1.5.4 Vinos	33
1.5.5 Forestales y Muebles de la Madera	36
1.5.6 Celulosa y papel	38
2 ANÁLISIS DE LA RELACIÓN BILATERAL DE COMERCIO CON LOS PRINCIPALES SOCIOS COMERCIALES	43
2.1 Estados Unidos	43
2.2 Unión Europea.....	45
2.3 China.....	48
2.4 Japón.....	51
2.5 Corea del Sur	54
2.6 India.....	56
2.7 Comercio bilateral Chile – América Latina.....	58
2.7.1 Argentina.....	62
2.7.2 Brasil	65
2.7.3 México	68
ÍNDICE DE ANEXOS.....	72

RESUMEN EJECUTIVO

Durante el primer semestre del año 2010, se ha recuperado la actividad económica y el comercio mundial. Según recientes previsiones del Fondo Monetario Internacional (FMI) en el mes de julio, el crecimiento económico mundial ha mejorado en el primer semestre y se estima una expansión de 4,6% para el año 2010. Sin embargo, actualmente se ha instalado una mayor incertidumbre sobre la marcha de la economía mundial, debido a los problemas ocasionados por la deuda de varios países en Europa y sus efectos en el plano financiero, así como también a la velocidad de la recuperación de la economía de Estados Unidos, las que podrían tener efectos en la velocidad de la recuperación hacia el segundo semestre.

La demanda externa de los principales socios comerciales chilenos tradicionales ha exhibido un mayor dinamismo, tal como queda evidenciado por el mayor intercambio comercial de Chile con el mundo en el primer semestre del año. En efecto, las exportaciones chilenas totalizaron US\$ 32.563 millones en el período, con una tasa de expansión anual de 34%. El resultado se explica en parte por el alza de 64% en el valor exportado de cobre, cuyas ventas ascendieron a US\$ 18.187 millones, dado el importante incremento de 76% en los precios del mineral.

Por otra parte, las exportaciones no cobre exhibieron un mayor dinamismo en el segundo trimestre, superando los efectos de la crisis y el terremoto. De esta manera, en el primer semestre, estos envíos totalizaron US\$ 14.376 millones, con una expansión anual de 8%. De estos envíos, la industria evidencia una mejora en sus montos exportados, totalizando embarques en el semestre por US\$ 8.937 millones, con un alza anual de 6%.

La mejora obedece a los mayores montos exportados de celulosa, vino y productos forestales, que en su conjunto lograron compensar la caída que aún experimentan los

envíos de alimentos procesados, particularmente, el salmón. Asimismo, los envíos de junio muestran una estabilización de los montos exportados de alimentos procesados (excluyendo el salmón y la trucha), sector que evidenció un importante retroceso entre marzo y mayo. Por su parte, los envíos de fruta fresca que acumulaban al primer trimestre una caída anual, se dinamizan en el segundo trimestre.

A pesar de las mejoras en las perspectivas de la demanda externa, el retorno del sector exportador ha sido afectado dada la tendencia a una apreciación real del peso chileno frente a las monedas de los principales socios comerciales. En junio, se observa una tendencia hacia la apreciación real anual del peso respecto del dólar y al euro. La apreciación real promedio de estas dos monedas fue cercano a 10% ese período. A diferencia de lo anterior, respecto de las principales monedas latinoamericanas, se observa una depreciación real anual promedio de 4,9% del tipo de cambio con Argentina, Brasil y México, lo que podría contribuir con una mayor competitividad chilena frente a estos socios comerciales.

A nivel de mercados, durante el primer semestre del año, el 91% de las ventas externas de Chile se dirigieron a países o bloques con Acuerdos Comerciales. En este sentido, China, la Unión Europea, Estados Unidos y Japón, siguen posicionándose como los principales mercados de destino de las exportaciones, concentrando en su conjunto más del 62% de los envíos.

De éstos, China continúa posicionándose en materia comercial tanto en Chile como en el mundo, aumentando su supremacía como el principal destino de las exportaciones chilenas, con envíos por US\$ 7.699,3 millones y un crecimiento anual de 65%. Este mercado representó un 24% de las exportaciones mundiales. A su vez, China continúa posicionándose como el principal comprador de cobre, tras ventas por US\$ 6.752 millones en el

período, un 33% del total vendido al mercado externo en el periodo por Chile.

Por su parte, las exportaciones hacia la UE, nuestro segundo socio comercial, ascendieron a US\$ 5.596 millones, con una expansión de 29%, confirmando la recuperación. El repunte en los envíos chilenos obedecen a la mayor producción industrial y manufacturera que ha fortalecido la demanda de productos de la minería, así como también el ajuste en otros productos de sectores no mineros en las principales economías los principales países miembros. En efecto, las exportaciones hacia el área Euro ascendieron a US\$ 4.860 millones con una expansión semestral anualizada de 31,2%.

Las ventas externas al mercado de Estados Unidos experimentaron un crecimiento de 13,5% en el primer semestre con montos enviados totales por US\$ 3.605 millones. El país se sitúa como el tercer principal destino de los productos nacionales, representando un 11,2% del total exportado, pero con una menor participación mundial respecto de años anteriores. Las exportaciones hacia Estados Unidos que no habían logrado recuperarse en el primer trimestre de 2010, se dinamizan entre abril y junio. Los resultados se encuentran asociados principalmente a los mayores montos exportados de cobre (61%) y fruta fresca (18%).

Asimismo, interesante es constatar la creciente importancia que ha venido ganando Japón, importante mercado asiático que también ha generado un creciente dinamismo en los montos exportados por Chile. En enero-junio de 2010, las exportaciones de este mercado representaron un 9,9% de los envíos globales. Por sectores, los envíos de cobre alcanzaron a un valor de US \$ 2.072,6 millones, las que constituyen un 65,3% del total de las exportaciones a ese mercado y un 11,5% de las exportaciones chilenas de cobre en el período. Al igual que la mayor parte de los países del Asia, tiene una alta concentración en las exportaciones de cobre.

América Latina también conforma un importante mercado para las exportaciones de Chile, principalmente las de origen industrial. En

efecto, los países del MERCOSUR compran en torno al 14% del total exportado de estos bienes por Chile. De igual forma, las exportaciones hacia la Comunidad Andina que se mantuvieron entre enero y marzo de 2010 prácticamente en los mismos niveles de hace un año, exhiben en el semestre un incremento en sus montos comprados desde Chile de un 13%.

La evolución de la demanda interna de Chile, en particular la asociada al consumo privado, generó un importante dinamismo en las compras externas, situación que se evidencia en las mayores compras realizadas desde prácticamente todos sus socios comerciales. En efecto, las importaciones crecieron 36,5%, cuyos montos ascendieron a US\$ 24.093 millones. Asimismo, un 94% del monto total importado por Chile entre enero y junio de 2010 provino desde países o bloques con Acuerdos Comerciales. Los países del MERCOSUR y Estados Unidos, se posicionan como los principales abastecedores del mercado chileno, concentrando en su conjunto en torno al 40% del total importado en el periodo. Le siguen en orden de importancia la Unión Europea y China, mercados desde donde provino un 28% del monto total importado.

Por tipo de bien, los bienes intermedios continúan siendo la principal importación de Chile, concentrando un 58% del total tras totalizar US\$ 13.879 millones, seguido de los bienes de consumo y los de capital.

La internación de bienes intermedios, provino principalmente desde Estados Unidos y MERCOSUR, mercados que abastecieron en cada caso un 21% del total comprado al mercado externo durante el primer semestre, así como la Unión Europea y la CAN.

Dentro de las compras de bienes intermedios realizadas desde Estados Unidos, destaca la importación de otros combustibles, mercado desde el cual provino un 34% del total comprado en el periodo, lo que en términos de nivel implicó la internación de US\$ 549 millones. En el caso de los países del MERCOSUR, son las compras de petróleo las

Departamento de Estudios, DIRECON.

que hacen que este bloque comercial lidere en esta categoría de bien, tras concentrar un 50% del total comprado al mundo.

Por su parte, desde China provino un 27% de las importaciones de bienes de consumo, ello tras importarse US\$ 1.542 millones desde dicho socio comercial. Le siguen en estos términos los países del MERCOSUR con ventas por US\$ 1.432 millones y una participación de un 25%.

ECONOMÍA MUNDIAL 2010 Y VARIACIÓN DE LAS EXPORTACIONES CHILENAS, ENERO - JUNIO 2010 / 2009

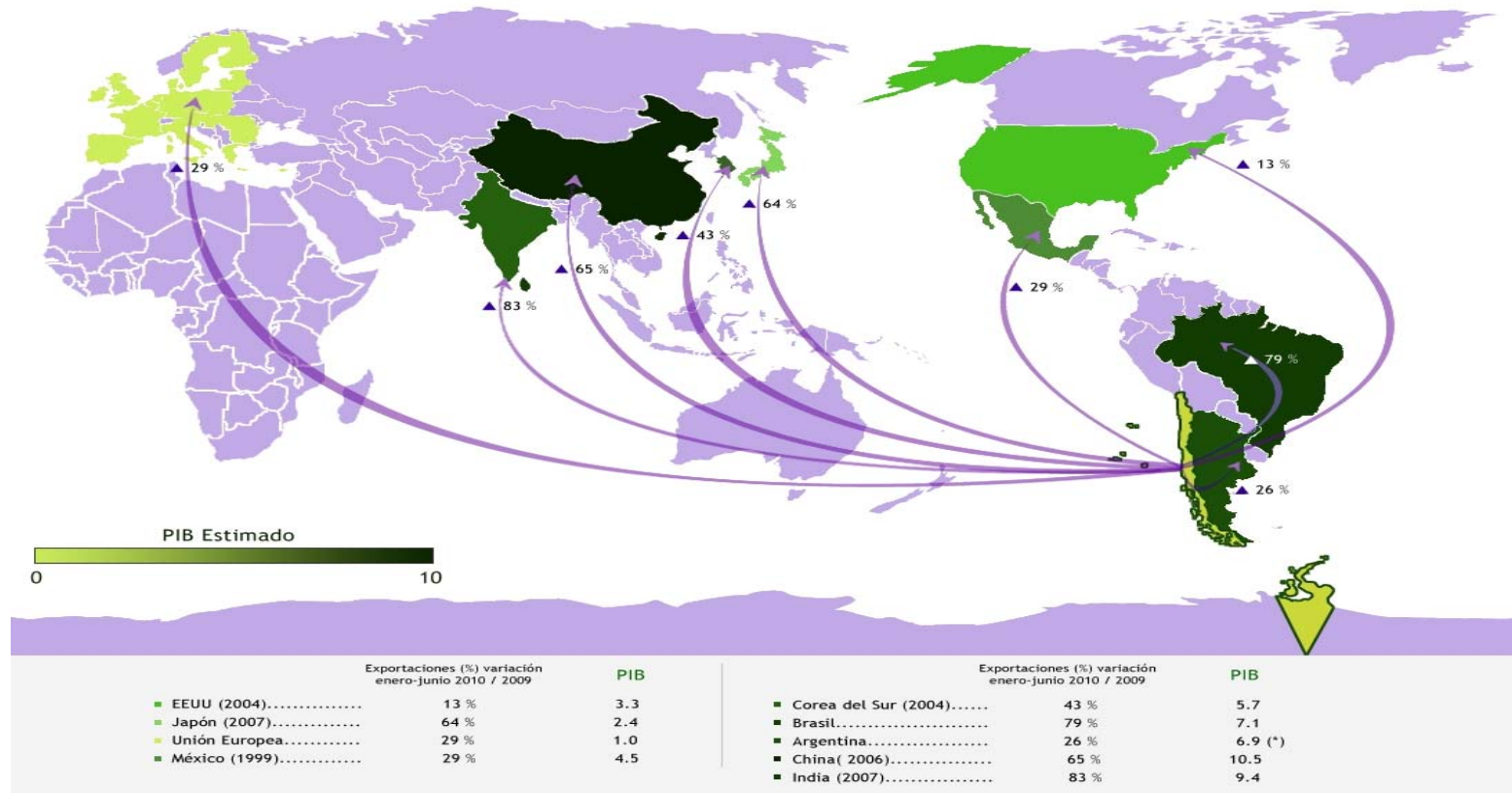

Fuente: Departamento de Estudios e Informaciones, DIRECON (agosto 2010) sobre la base de declaraciones de exportación con IVV ajustados a la fecha de la declaración de la exportación asociada.

PIB: Cifras del World Economic Outlook, Actualización de las cifras centrales (julio 2010) - (*): CEPAL

1. COMERCIO EXTERIOR

1 COMERCIO EXTERIOR

1.1 Evolución comercio exterior chileno

La economía mundial registró en el segundo trimestre un nuevo foco de turbulencia financiera, asociado a la dificultad que algunos países europeos tendrían en afrontar el pago de la deuda pública. No obstante, la mejora en la actividad industrial de las economías avanzadas y de las emergentes, ha dinamizado el comercio mundial, situación que también se evidencia en el crecimiento de las exportaciones locales.

Durante el primer semestre de 2010 los envíos de Chile exhibieron un crecimiento de un 34% en sus montos, tras totalizar US\$ 32.563 millones. Las mayores exportaciones de cobre (64%), cuyo precio se incrementó en un 76%, explican gran parte del aumento.

Por su parte, en Chile tanto el consumo privado como la inversión han registrado un mayor dinamismo debido a las mejores expectativas, las condiciones financieras favorables y los esfuerzos de reconstrucción. Tal contexto ha conducido a un incremento anual de un 37% en los montos importados, alcanzando en el primer semestre totales por US\$ 24.635 millones (FOB).

En consecuencia, el superávit comercial de Chile acumula en lo que va del año US\$ 7.928 millones, un 22% más que lo registrado entre enero y junio de 2009.

Las exportaciones de cobre, que durante el primer trimestre de 2010 habían totalizado US\$ 9.516 millones con un crecimiento de más del 100%, se desaceleran entre abril y mayo (US\$8.671 millones), no logrando superar el nivel alcanzado el bienio previo a la crisis internacional. La baja responde a la volatilidad mostrada en los últimos meses por los precios de las materias primas, con

tendencia a la baja. No obstante, en todos los casos superan los niveles de hace un año.

Con ello, las exportaciones de cobre totalizan en entre enero y junio de 2010 US\$ 18.187 millones, cifra que supera en un 64% los montos exportados en igual periodo de 2009.

El menor precio del cobre en mayo y junio tuvo su origen en la crisis de algunos países europeos, situación que deterioró el precio de los metales, minerales y otros importantes commodities de exportación de Chile.

Cuadro 1-1
Evolución mensual del precio del cobre, harina de pescado, celulosa y petróleo

	COBRE (US\$/lb.)	HARINA DE PESCADO (US\$/T.M.B.)	CELULOSA BLANQUEADA (US\$/T.M.)	PETRÓLEO (US\$/bb.)
2009 Enero	146,1	897,3	438,1	40,7
Febrero	150,2	934,9	427,6	40,2
Marzo	170,1	957,4	414,1	40,6
Abril	199,9	941,0	406,3	52,2
Mayo	207,2	928,0	408,7	53,0
Junio	227,4	951,0	415,7	62,0
Julio	236,6	994,6	442,2	68,4
2010 Enero	335,0	1.481,9	625,1	81,6
Febrero	310,6	1.627,2	637,0	78,5
Marzo	338,5	1.673,4	635,0	81,6
Abril	351,3	1.718,0	708,6	83,0
Mayo	310,2	1.812,8	725,1	82,8
Junio	294,8	1.809,2	770,0	76,0
Julio	305,5	1.744,4	756,1	76,4

Fuente: Departamento de Estudios, DIRECON, sobre la base de datos del Banco Central de Chile.

Las exportaciones no cobre, que durante el primer trimestre de 2010 se vieron fuertemente afectadas por la caída en la producción generada por el sismo y posterior tsunami de febrero pasado, evidencian una recuperación a partir del segundo trimestre acumulando a junio un crecimiento de un 8% anual, tras totalizar envíos por US\$ 14.376 millones.

La industria evidencia una mejora en sus montos exportados, totalizando embarques en el semestre por US\$ 8.937 millones, un

6% más que lo registrado hace un año. El crecimiento responde fundamentalmente a los mayores montos exportados de celulosa (1,3%), vino (11,6%) y productos forestales (3,1%), que en su conjunto lograron compensar la caída que aún experimentan los envíos de alimentos procesados, particularmente el de salmón.

Los envíos de junio muestran una estabilización de los montos exportados de alimentos procesados (excluyendo el salmón y la trucha), sector que evidenció un importante retroceso entre marzo y mayo. En tanto, la industria del salmón no logra recuperarse acumulando a junio de 2010 ventas al mercado externo por US\$ 954 millones un 14,4% menos que lo embarcado hace un año

Por su parte, los envíos de fruta fresca que acumulaban al primer trimestre una caída de un 5,2% anual, se dinamizan en el segundo trimestre, totalizando ventas al mercado externo por US\$ 2.383 millones entre enero y junio, un 10% más que lo registrado en igual periodo de 2009.

Cuadro 1-2
Comercio Exterior de Chile
enero – junio 2009/2010, (millones de US\$)

	Enero - Junio		Variación anual
	2009	2010	
Total exportaciones (FOB)	24.396	32.563	33,5%
Total exportaciones cobre	11.113	18.187	63,7%
Total exportaciones no cobre	12.380	13.461	8,7%
Fruta fresca	2.160	2.383	10,3%
Alimentos procesados sin salmón ni truchas	2.095	1.946	-7,1%
Salmón y truchas	1.114	954	-14,4%
Vino	613	685	11,6%
Forestal y muebles de la madera	750	773	3,1%
Total exportaciones celulosa*	903	915	1,3%
Total importaciones (CIF)	17.586	24.040	36,7%
Bienes intermedios	10.584	13.656	29,0%
Petróleo	1.548	1.836	18,6%
Bienes de consumo	3.814	5.888	54,4%
Bienes de capital	3.188	4.497	41,0%
Saldo Balanza Comercial (FOB)	6.478	7.928	22,4%

Fuente: Departamento de Estudios, DIRECON, sobre la base de datos del Banco Central de Chile.

La dinámica de la demanda interna se ha reflejado en el crecimiento que durante el primer semestre de 2010 experimentan todas las compras por tipo de bien realizadas desde

el mercado externo. Se destaca particularmente el incremento en la importación de bienes de consumo tras totalizar en el periodo US\$ 5.888 millones un 54% más que hace un año.

Similar tendencia es la presentada por las compras externas de bienes de capital efectuadas entre enero y junio de 2010, que totalizaron US\$ 4.497 millones un 41% más que en igual periodo de 2009.

Gráfico 1-1
Evolución de las importaciones chilenas
(cifras en millones de US\$)
enero – junio 2009/2010

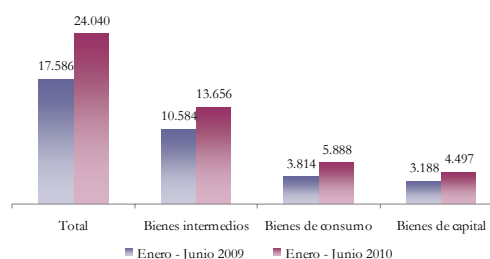

Fuente: Departamento de Estudios, DIRECON, sobre la base de datos del Banco Central de Chile.

Los bienes intermedios, que lideran las importaciones chilenas, totalizaron US\$ 13.656 millones en el semestre superando en un 29% los niveles de hace un año. Resultado que se encuentra asociado a las mayores internaciones de otros combustibles y lubricantes. Estos últimos totalizaron US\$ 3.453 millones y superaron en un 49% los niveles alcanzados hace un año.

En tanto, las compras de petróleo totalizan entre enero y junio US\$ 1.835 millones, tras crecer un 19% anual. Desempeño fuertemente incidido por el mayor precio internacional del commodity que promedió en el periodo US\$ 81 el barril, un 68% más que lo pagado hace un año. Situación que se dio en un contexto en el cual el volumen

importado exhibió un retroceso anual de un 28%.

Gráfico 1-2
Evolución del volumen importado de petróleo
(cifras en toneladas)
enero – junio 2009/2010

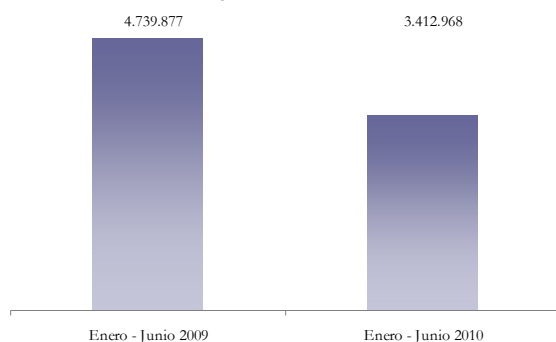

Fuente: Departamento de Estudios, DIRECON, sobre la base de datos del Banco Central de Chile.

1.1.1. Destino de las exportaciones

Durante el primer semestre de 2010 un 91% del monto total exportado por Chile se dirigió a países o bloques con Acuerdos Comerciales. China, lidera claramente las compras realizadas desde el mercado externo tras concentrar un 24% del monto total exportado por Chile en el periodo. Le siguen en términos de importancia la Unión Europea (17%) y Estados Unidos (11%).

Asimismo, interesante es constatar la creciente importancia que ha venido ganando Japón (10%), otro importante mercado asiático que también ha generado un creciente dinamismo en los montos exportados por Chile.

Cuadro 1-3
Exportaciones Chilenas según destinos
enero – junio 2009/2010

	2009		2010		Variación % 2010/2009
	MM US\$	Participación	MM US\$	Participación	
Acuerdos Vigentes	20.669	92,0%	29.355	91,4%	42,0%
Canadá	513	2,3%	831	2,6%	62,0%
Corea del Sur	1.240	5,5%	1.778	5,5%	43,4%
Estados Unidos	3.177	14,1%	3.605	11,2%	13,5%
México	685	3,1%	887	2,8%	29,4%
R.P. China	4.635	20,6%	7.669	23,9%	65,5%
India	371	1,7%	680	2,1%	83,2%
Centro América	156	0,7%	170	0,5%	9,1%
Comunidad Andina	1.168	5,2%	1.320	4,1%	13,0%
Efta	191	0,8%	262	0,8%	37,5%
Mercosur	1.991	8,9%	2.745	8,5%	37,9%
P4	59	0,3%	41	0,1%	-30,6%
Área del Euro	3.702	16,5%	4.860	15,1%	31,3%
Resto UE	636	2,8%	736	2,3%	15,8%
Cuba	16	0,1%	20	0,1%	23,1%
Japón	1.941	8,6%	3.175	9,9%	63,6%
Australia	112	0,5%	527	1,6%	371,7%
Panamá	75	0,3%	46	0,1%	-39,0%
Turquía	81	0,4%	110	0,3%	36,6%
Sin Acuerdos Vigentes	1.801	8,0%	2.776	8,6%	54,1%
Total Exportaciones de Chile	22.469	100%	32.131	100%	43%

Fuente: Departamento de Estudios, DIRECON, sobre la base de datos del Banco Central de Chile.

Continuando la tendencia evidenciada por los montos exportados hacia prácticamente la totalidad de los destinos la primera parte del semestre, entre abril y junio continúan dinamizándose las ventas externas, acumulando a junio incrementos anuales hacia la gran totalidad de los destinos.

Gráfico 1-3
Variación anual de las exportaciones chilenas
principales destinos
enero – junio/ 2009-2010

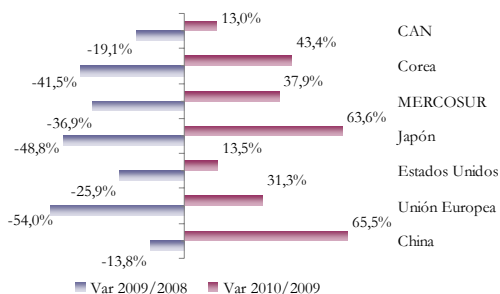

Fuente: Departamento de Estudios, DIRECON, sobre la base de datos del Banco Central de Chile.

Las exportaciones hacia Estados Unidos que no habían logrado recuperarse en el primer trimestre de 2010, se dinamizan entre abril y junio evidenciando durante el primer semestre un incremento de un 14% anual. Resultado que se encuentra asociado principalmente a los mayores montos exportados de cobre (61%) y fruta fresca (18%).

De igual forma, las exportaciones hacia la Comunidad Andina que se mantuvieron entre enero y marzo de 2010 prácticamente en los mismos niveles de hace un año, exhiben en el semestre un incremento en sus montos comprados desde Chile de un 13%.

A nivel sectorial, China continua posicionándose como el principal comprador de productos del sector minero, ello tras importar entre enero y junio US\$ 6.752 millones, un 33% del total vendido al mercado externo en el periodo. La Unión Europea, sigue a China en estos términos comprando en torno al 17% del total.

Interesante es constatar el dinamismo evidenciado por los montos exportados por la minería hacia Japón, mercado que hace un año concentraba un 9% de los envíos cupríferos de Chile y que en la actualidad compra más del 11%, posicionándose como

el tercer principal comprador de dicho commodity.

Gráfico 1-4
Participación principales mercados de destino
en el total exportado por el sector de la minería
chilena
enero – junio 2009/2010

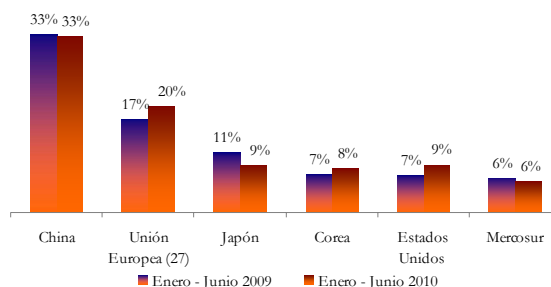

Fuente: Departamento de Estudios, DIRECON, sobre la base de datos del Banco Central de Chile.

Las exportaciones industriales de Chile se encuentran bastante diversificadas. La Unión Europea, principal destino de dichas exportaciones concentra un 16% del total vendido por el sector durante el primer semestre, con compras que bordean los US\$ 1.400 millones.

América Latina se posiciona como otro importante mercado de destino de las ventas externas realizadas por la industria chilena. En efecto, los países del MERCOSUR y de la CAN compran en su conjunto un 26% del total exportado al mundo en el periodo, lo que en términos de nivel implican envíos por US\$ 2.316 millones.

Gráfico 1-5
Participación principales mercados de destino en el total exportado de productos industriales por Chile enero – junio 2009/2010

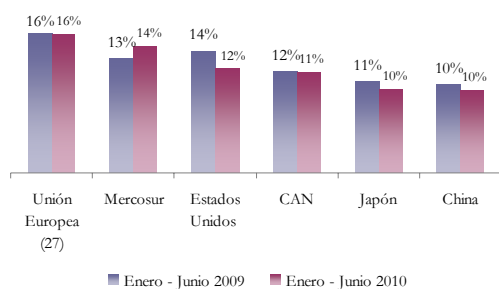

Fuente: Departamento de Estudios, DIRECON, sobre la base de datos del Banco Central de Chile

Estados Unidos, se posiciona en el periodo como el tercer destino de las exportaciones industriales de Chile, disminuyendo su participación relativa en relación a lo registrado hace un año. Lo que responde a la baja registrada en los envíos de alimentos procesados (18%) y de productos forestales (5%).

El mercado asiático, es otro importante destino de las ventas de productos industriales. Japón y China compran desde Chile en torno al 20% del monto exportado, totalizando compras por US\$ 856 millones y US\$ 852 millones, respectivamente.

Finalmente, las exportaciones silvoagropecuarias, lideradas por los envíos frutícolas se dirigen fundamentalmente a dos mercados. Estados Unidos (42%) y La Unión Europea (23%), concentran un 65% del total exportado, internando desde Chile montos por US\$ 1.076 millones y US\$ 599 millones, respectivamente.

1.1.2. Origen de las importaciones

Un 94% del monto total importado por Chile entre enero y junio de 2010 provino desde países o bloques con Acuerdos Comerciales. Los países del MERCOSUR y Estados Unidos, se posicionan como los principales abastecedores del mercado chileno, concentrando en su conjunto en torno al 40% del total importado en el periodo.

Le siguen en orden de importancia la Unión Europea y China, mercados desde donde provino un 28% del monto total importado.

Cuadro 1-4
Importaciones Chilenas según origen Enero – Junio 2009/2010

	Enero - Junio 2009		Enero - Junio 2010		Variación % 2010/2009
	MM US\$	Participación	MM US\$	Participación	
Acuerdos Vigentes	16.694	94,6%	22.584	93,7%	35,3%
Canadá	355	2,0%	400	1,7%	12,6%
Corea del Sur	872	4,9%	1.821	7,6%	108,9%
Estados Unidos	3.467	19,6%	4.376	18,2%	26,2%
México	459	2,6%	914	3,8%	99,2%
R.P. China	2.307	13,1%	3.290	13,7%	42,6%
India	157	0,9%	154	0,6%	-1,5%
Centro América	73	0,4%	71	0,3%	-2,1%
Comunidad Andina	1.284	7,3%	1.608	6,7%	25,3%
Efta	146	0,8%	114	0,5%	-21,5%
Mercosur	3.751	21,2%	4.735	19,7%	26,2%
P4	39	0,2%	46	0,2%	19,4%
Área del Euro	2.403	13,6%	2.754	11,4%	14,6%
Resto UE	671	3,8%	806	3,3%	20,1%
Japón	584	3,3%	1.371	5,7%	134,8%
Cuba	2	0,0%	2	0,0%	27,2%
Sin Acuerdos Vigentes	957	5,4%	1.509	6,3%	57,7%
Total Importaciones de Chile	17.651	100,0%	24.093	100,0%	36,5%

Fuente: Departamento de Estudios, DIRECON, sobre la base de datos de Declaraciones de Ingreso.

La evolución de la demanda interna de Chile, en particular la asociada al consumo privado, generó un importante dinamismo en las compras externas, situación que se evidencia en las mayores compras realizadas desde prácticamente todos sus socios comerciales.

Gráfico 1-6
Variación de las importaciones de Chile,
principales orígenes, enero – junio 2010/2009

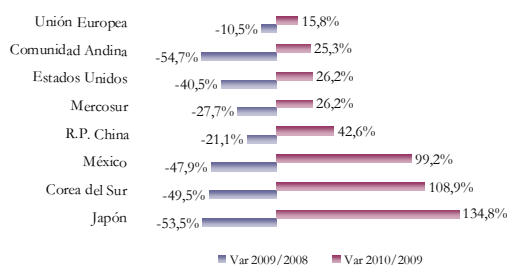

Fuente: Departamento de Estudios, DIRECON, sobre la base de datos del Banco Central de Chile.

Las compras realizadas desde el mercado japonés continúan liderando en términos de crecimiento, alcanzando una expansión que más que duplicó los montos internados en el mercado local hace un año. Tal resultado le valió a Japón ser el séptimo principal origen de las compras externas realizadas por Chile.

El MERCOSUR, principal origen de las importaciones de Chile, abasteció el 19% del total comprado al mercado externo en el primer semestre. Dentro del bloque, Argentina (50%) y Brasil (41%) lideran las ventas, tras proveer más del 90% del total comprado al bloque.

Por tipo de bien, los bienes intermedios continúan siendo la principal importación de Chile, concentrando un 58% del total tras totalizar US\$ 13.879 millones. En tanto, los bienes de consumo y los de capital alcanzan en el periodo una participación de un 24% y 19%, respectivamente.

Cuadro 1-5
Participación de las importaciones por origen
y tipo de bien, enero – junio de 2010
(en porcentaje)

	Bienes		Bienes		Bienes	
	Consumo	Intermedios	Capital	Petróleo	Combustibles	
Mercosur	25,4	21,0	8,6	50,1	5,2	
Unión Europea (27)	8,9	14,5	23,1	17,2	2,0	
Estados Unidos	5,4	21,0	25,5	0,0	33,7	
Comunidad Andina	2,8	10,4	0,2	32,6	4,9	
Centro América	0,1	0,5	-	-	-	
México	7,4	2,8	2,4	-	-	
Canadá	0,7	2,3	1,0	-	4,3	
Corea	8,4	7,0	8,2	-	20,2	
Efta	0,6	0,5	0,4	-	-	
China	27,2	7,4	15,8	-	0,1	
Japón	7,0	4,9	6,5	-	14,8	
Resto del Mundo	6,3	7,9	8,5	-	14,5	
Total de Importaciones	100	100	100	100	100	

Fuente: Departamento de Estudios, DIRECON, sobre la base de datos del Banco Central de Chile.

La internación de bienes intermedios, provino principalmente desde Estados Unidos y MERCOSUR, mercados que abastecieron en cada caso un 21% del total comprado al mercado externo durante el primer semestre. De igual forma, la Unión Europea y la CAN son importantes orígenes de las compras que Chile realiza de este tipo de mercancías.

Dentro de las compras de bienes intermedios realizadas desde Estados Unidos, destaca la importación de otros combustibles, mercado desde el cual provino un 34% del total comprado en el periodo, lo que en términos de nivel implicó la internación de US\$ 1.164 millones.

En el caso de los países del MERCOSUR, son las compras de petróleo las que hacen que este bloque comercial lidere en esta categoría de bien, tras concentrar un 50% del total comprado al mundo.

Por su parte, es desde el mercado chino desde donde provino un 27% del total comprado de bienes de consumo, ello tras importarse US\$ 1.542 millones desde dicho socio comercial. Le siguen en estos términos los países del MERCOSUR con ventas por US\$ 1.438 millones y una participación de un 25%.

Gráfico 1-7
Principales mercados de origen de las compras de bienes intermedios enero – junio 2010

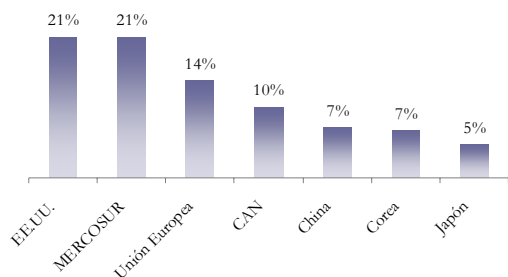

Fuente: Departamento de Estudios, DIRECON, sobre la base de datos del Banco Central de Chile.

Gráfico 1-8
Principales mercados de origen de las compras de bienes de consumo enero – junio 2010

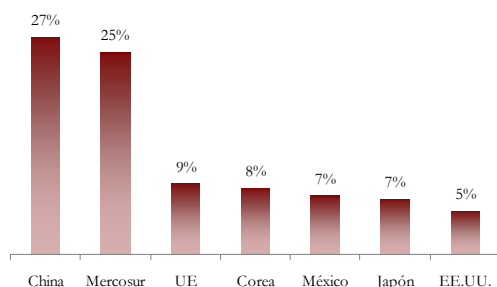

Fuente: Departamento de Estudios, DIRECON, sobre la base de datos del Banco Central de Chile.

Finalmente, las compras de bienes de capital realizadas por Chile entre enero y junio de 2010, provinieron principalmente desde Estados Unidos, la Unión Europea y China. Mercados que abastecieron en su conjunto cerca del 70% del total comprado al mercado externo.

1.2 Saldo de la balanza comercial

Saldo por mercados

Al observar la composición por países de la balanza comercial del 1° semestre de 2010, se nota que de los cincuenta y seis países con los cuales el Banco Central publica los resultados, en treinta y siete casos hay superávit y en diecinueve países se observa déficit. Los cinco países con mayor superávit son en ese orden: China (33,3%), Japón (14,0%), Países Bajos (8,2%), Taiwán (6,5%) e Italia (5,2%), los que explican un 67,1% del saldo de los países con superávit.

Los diecinueve países con los que se tiene déficit son principalmente exportadores de alimentos, petróleo y productos manufacturados que Chile importa, y a los que Chile les vende menos cobre, encontrándose en primer lugar Argentina (44,8% del déficit), seguido por Estados Unidos, Alemania, Colombia y Reino Unido, siendo estos cinco países determinantes del 87,9% del déficit de los países con los que Chile presenta déficit.

Cuadro 1-6
Saldo de la balanza comercial 1° Semestre 2010 (en millones de US\$ y porcentajes)

	Millones de US \$	% del total
Total	7.928,2	100,0%
56 mercados	8.591,1	108,4%
37 con superávit	12.500,8	157,7%
19 con déficit	-3.909,7	-49,3%
Otros	-662,9	-8,4%
Con superávit	12.500,8	100,0%
China	4.158,8	33,3%
Japón	1.744,1	14,0%
Países Bajos	1.020,9	8,2%
Taiwán	818,0	6,5%
Italia	646,7	5,2%
Con déficit	-3.909,7	100,0%
Argentina	-1.750,1	44,8%
Estados Unidos	-683,7	17,5%
Alemania	-526,6	13,5%
Colombia	-342,0	8,7%
Reino Unido	-134,0	3,4%

Fuente: Departamento de Estudios, DIRECON, en base a cifras del Banco Central de Chile.

Saldo excluido el cobre y el petróleo

Al excluir las exportaciones de cobre y las importaciones del petróleo de los saldos de la balanza comercial, esta se vuelve de superavitaria a deficitaria en el primer semestre del año 2010, por la preponderancia que tiene el cobre en el total de las exportaciones chilenas el saldo pasa de US\$ 7.928,2 millones a -US\$ 8.423,5 millones.

Cuadro 1-7
Saldo de la balanza comercial 1º Semestre 2010 sin exportaciones de cobre ni importaciones de petróleo (en millones de US\$ y porcentajes)

	millones de US \$	% del total
Total	-8.423,5	100,0%
56 mercados	-7.759,3	92,1%
27 con superávit	2.316,4	-27,5%
29 con déficit	-10.075,6	119,6%
Otros	-664,2	7,9%
Con superávit	2.316,4	100,0%
Países Bajos	510,4	22,0%
Bolivia	478,7	20,7%
Rusia	188,1	8,1%
Reino Unido	180,8	7,8%
Perú	163,2	7,0%
Con déficit	-10.075,6	100,0%
China	-2.300,7	22,8%
Estados Unidos	-1.733,7	17,2%
Corea del Sur	-1.347,8	13,4%
Argentina	-1.296,1	12,9%
Alemania	-652,9	6,5%

Fuente: Departamento de Estudios, DIRECON, en base a cifras del Banco Central de Chile, cifras FOB

En este caso quedan veintisiete países con superávit, mientras que el resto de los países tienen déficit (veintinueve) en el 1º semestre del año 2010. Los Países Bajos (22,0%) y Bolivia (20,7% del total) mantienen el saldo comercial positivo aún excluyendo el cobre, siendo acompañados por Rusia, Reino Unido y Perú, juntando entre los cinco países un 65,7% de los saldos de los veintisiete países con superávit. En el caso de los países con déficit se encuentra China (22,8% del déficit de los 29 países con déficit), seguido por Estados Unidos, Corea del Sur, Argentina y Alemania (en ese orden); alcanzando entre

los cinco países un 72,8% del déficit de los países con déficit.

Balanza comercial y precio del cobre

Debido a las mejorías en los precios de los principales productos de exportación, el saldo de la balanza comercial chilena en el primer semestre del año 2010 llegó a los US\$ 7.928,2 millones, por encima del mismo período del año 2009 que acumuló un saldo de US\$ 6.477,5 millones.

Si se analiza la evolución de la balanza comercial desde el primer semestre del año 1996 hasta el presente, se observa que se ha incrementado desde una cifra de alrededor de US\$ 635 millones cada semestre (1996-2000), a una de alrededor de US\$ 3.125 millones hasta el año 2005 y superando esas cifras para promediar US \$ 10.225 millones en el último período (2006-2010).

Si se analiza el precio del cobre, se puede observar que hay una relación muy cercana entre la curva de los saldos de la balanza comercial y el precio del cobre. Cuando el precio del cobre se aproxima a los US\$ 3 por libra, el saldo semestral de la balanza comercial sube por sobre los US\$ 10 mil millones. A la inversa, cuando el precio del cobre se reduce a los US\$ 1,5 por libra, entonces nos encontramos con una balanza comercial semestral en torno a los US\$ 5 mil millones.

Gráfico 1-9
Saldo de la balanza comercial y precio del
cobre para el 1º semestre de cada año: 1996-
2010
(en millones de US\$ y c/lb)

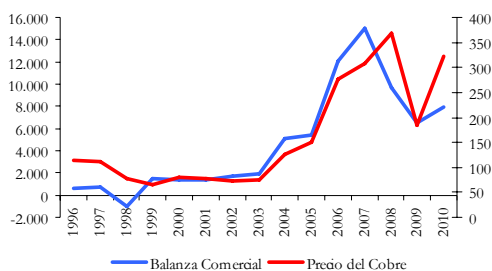

Fuente: Departamento de Estudios, DIRECON, en base a cifras del Banco Central de Chile.

1.3 Tipo de cambio y términos de intercambio

1.3.1 Evolución del tipo de cambio nominal y términos de intercambio

Durante el año 2010, el peso ha tendido a la apreciación respecto del dólar. A partir de un valor promedio de \$500,6 por dólar en enero, la divisa norteamericana se apreció un 6,3% hasta los valores promedio de \$532 por dólar en julio. Esta alza del dólar se enmarca en un contexto de incertidumbre en el valor del tipo de cambio, reflejado en una volatilidad, cuya variación anual desde julio ascendió a 10%, aunque ha ido declinando en los últimos meses¹.

Gráfico 1-10
Evolución del Tipo de Cambio Nominal
enero 2004-julio 2010
(pesos por dólar)

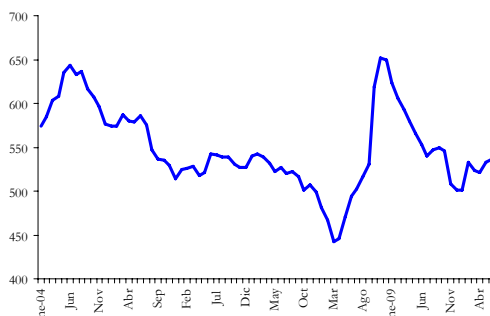

Fuente: Departamento de Estudios, DIRECON, sobre la base de cifras del Banco Central de Chile.

En el plano externo, a pesar de la recuperación económica de Estados Unidos en los primeros meses del año 2010, el dólar se ha fortalecido frente al euro, pero se ha debilitado frente al yen. Asimismo, en el segundo trimestre, se han debilitado las proyecciones de crecimiento económico para

¹ Sin embargo lo anterior, durante el mes de julio el dólar ha presentado una mayor volatilidad y se ha ido depreciando respecto del peso.

dicha economía, lo que podría afectar la velocidad de recuperación. Esta situación, en conjunto con un debilitamiento en la confianza en los consumidores y las expectativas generales, ha generado una mayor incertidumbre sobre la evolución y desempeño del dólar en el mercado internacional, especialmente en julio.

En este contexto, la Reserva Federal de Estados Unidos ha decidido mantener la tasa de interés de política en 0,25%, dada la incertidumbre económica, el control de la inflación y la persistencia de un elevado desempleo. Asimismo, se está monitoreando la evolución económica en la Unión Europea, donde se ha postergado la normalización en la política monetaria con la mantención de la tasa de interés de política monetaria en 1%. Dado lo anterior, para los inversionistas, parece poco atractivo el rendimiento de los activos en dólares.

Adicionalmente, el desempeño global del dólar ha estado influido por la situación fiscal del país y la sustentabilidad de la recuperación económica en Europa. Esto pudiera afectar la fortaleza del dólar, alejando a los inversionistas buscando activos más seguros. Incluso, en la medida que se reduzca la incertidumbre a nivel mundial, los inversionistas podrían buscar activos más riesgosos en bolsas, así como en materias primas, debilitando el dólar, situación que ha venido ocurriendo en julio.

En el plano interno, el alza del dólar en los últimos meses, puede estar siendo explicado por la recuperación económica chilena, con mayores importaciones, significando una mayor demanda adicional de la divisa. Asimismo, el precio del cobre experimentó una baja desde abril, estabilizándose en junio y julio en torno a los US\$3, afectando el alza del dólar. El alza del dólar pudiese haber sido

explicado por algunas operaciones de “carry trade”².

Mientras tanto, la baja del dólar en julio ha obedecido en parte a la recuperación en el precio del cobre, las ventas de divisas llevadas a cabo por Hacienda, (con la emisión de bonos de US\$ 1.000 millones en dólares), así como la expectativa de una mayor tasa de política monetaria. También, se han incrementado las brechas de capacidad en Chile, situación que podría fortalecer el peso chileno.

El Banco Central de Chile aumentó la tasa de política monetaria (TPM) a 1,5% en junio, lo que estaría indicando un mayor riesgo inflacionario en el corto plazo, a pesar de la mayor holgura de capacidad. Esto podría incidir en mayores presiones sobre el tipo de cambio nominal en el corto plazo. Sin embargo lo anterior, todo indicaría que dada la fortaleza de la economía chilena, el peso siga apreciándose en el mediano y largo plazo.

Por otra parte, en el primer trimestre de 2010 se mantiene la tendencia creciente en los términos de intercambio³, desde el cuarto trimestre del año 2009. El indicador exhibe una expansión anual de 35,5% en el primer trimestre, explicado por el incremento de 47% en los precios promedio de exportación, respecto del aumento en los precios de los bienes importados que experimentaron un alza anual de 8,5%. Dichas tendencias se explican fundamentalmente por la rápida recuperación del precio del cobre en los mercados internacionales. En el primer trimestre del año, el precio del cobre se expande en 110%, respecto de igual período del año anterior.

² aprovechando el favorable diferencial entre las tasas de política monetaria entre Brasil, 10,75% y Chile 1,5%, donde los inversionistas se endeudan en pesos en Chile y luego, invertir en Brasil.

³ Definido por la relación entre el precio de las exportaciones y el precio de las importaciones.

No obstante lo anterior, hay que destacar que el primer trimestre del año en curso, los términos de intercambio se redujeron 4,5%, respecto del trimestre anterior. Esto dado el repunte de 11% en el precio de las importaciones en ese período, mientras que el precio de las exportaciones se incrementa en 6,1%. Se fundamentan por el aumento de 5% en los precios del petróleo, y al menor crecimiento en los precios del cobre que ascendió a 8,8% en dicho período.

Gráfico 1-11
Evolución Trimestral Índice de Términos de Intercambio y Precios de las Exportaciones e Importaciones, 2004-I Trimestre 2010
(Base 2003=100)

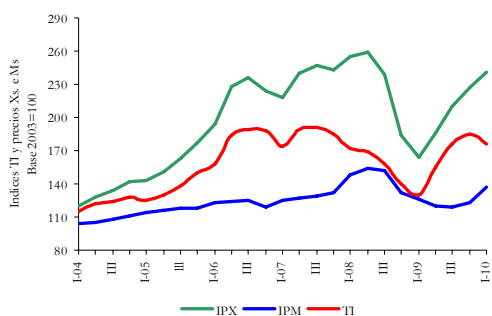

Fuente: Departamento de Estudios, DIRECON, sobre la base de cifras del Banco Central de Chile.

La favorable evolución en los términos de intercambio ha permitido un incremento en los volúmenes exportados desde Chile, fortaleciendo el dinamismo en el comercio exterior desde la crisis del año 2009. Dichas tendencias persisten en el segundo trimestre del año en curso. Sin embargo, la reciente incertidumbre económica mundial, así como el menor crecimiento desde China, podría poner freno al crecimiento en el precio del cobre, reduciendo la mejora en los términos de intercambio en el mediano plazo.

1.3.2 Evolución tipo de cambio real bilaterales (TCRB) Estados Unidos (dólar), Área Euro (euro) y Japón (yen)⁴

Durante el segundo trimestre del 2010, se observó una tendencia de apreciación en el TCRB del peso respecto del dólar y al euro y una leve depreciación real respecto del yen. Estas tendencias se explican fundamentalmente por la evolución del tipo de cambio nominal del peso respecto de estas monedas, dada la similar inflación entre estas economías. Sin embargo, en el primer semestre de 2010, se evidencia una leve depreciación real del peso frente al dólar y al yen.

Asimismo, a junio el tipo de cambio nominal peso-euro se apreció un 16,3% y un 3,9% frente al dólar en términos anualizados. A su vez, en igual período, el peso sufre una depreciación de 2,1% frente al yen. El desarrollo anterior se enmarca en el contexto de volatilidad, aunque en descenso. En efecto, a junio el indicador arroja una reducción anual cuyo promedió para estas monedas alcanzó a 10,3%⁵. Sin embargo, ha persistido la volatilidad en el TCRB pesos - euro.

⁴ Los índices de tipo de cambio real bilateral, base enero 2001=100, fueron construidos a partir del producto entre el tipo de cambio nominal entre el peso y el dólar (o euro o yen) y el cociente entre el índice de precios al consumidor de Estados Unidos (o Zona Euro o Japón) y el IPC.

⁵ A marzo de 2010, la volatilidad anual para estas monedas ascendía en promedio a un 20,3%, dada la predominancia de la crisis económica que afectó dicho indicador.

Gráfico 1-12
TCR Bilaterales del Peso con el Euro, Dólar y Yen

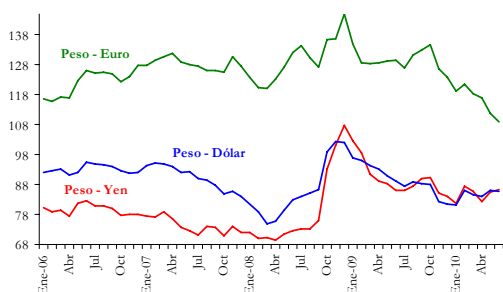

Fuente: Departamento de Estudios, DIRECON sobre la base de cifras del Banco Central de Chile

Cuadro 1-8
TCR Bilaterales y sus componentes
(en porcentajes)

Indicadores	Variación junio 2009 - junio 2010
TCRB \$ – US\$	-4,0%
TCN \$ – US\$	-3,9%
Inflación EEUU	1,0%
TCRB \$ – €	-16,0%
TCN \$ – €	-16,3%
Inflación Zona Euro	1,4%
TCRB \$ – ¥	0,3%
TCN \$ – ¥	2,1%
Inflación Japón	-0,7%
Inflación Chilena (IPC)	1,2%

Fuente: Departamento de Estudios, DIRECON sobre la base de cifras del Banco Central de Chile.

A pesar de la apreciación anual del TCR bilateral peso-dólar, el indicador experimentó una depreciación de 1,8% en el período abril y junio de 2010, explicado por la recuperación económica de Estados Unidos, que fortaleció el dólar en los mercados internacionales. Asimismo, en igual período, el TCR bilateral peso-yen presentó una depreciación de 4,6%, revirtiendo en parte, la apreciación que venía sosteniendo desde el año 2009⁶.

⁶ A diciembre de 2009, la apreciación real anual del TCRB del peso – yen ascendía a 22,1%.

A diferencia de los casos anteriores y, manteniendo la tendencia del año 2009 entre el TCRB peso-euro, entre abril y junio de 2010, se observó una apreciación real de 7%. Parte de la explicación estaría dada por la crisis griega y la sustentabilidad económica de la deuda de varios países del área, que han debilitado el Euro, depreciándose frente a las principales monedas. De esta manera, a junio, el TCRB peso-euro estaría en uno de sus puntos más bajos desde mediados del año 2002.

De esta manera, medido anualmente, la competitividad de las exportaciones chilenas hacia los países del área Euro y Estados Unidos podrían haberse reducido, afectando los envíos a dichos destinos. Sin embargo lo anterior, dada la recuperación económica de estas economías en el primer semestre, el aumento en la demanda mundial por importaciones y la depreciación real del TCRB peso frente a estas monedas en los últimos meses, podrían compensar la menor competitividad chilena, incrementando las exportaciones de nuestro país a dichos destinos.

1.3.3 Evolución Tipos de Cambio Real Bilaterales (TCRB) con Argentina, Brasil y México

Durante el primer semestre de 2010, el Tipo de Cambio Real Bilateral (TCRB)⁷ del peso chileno se deprecia respecto al peso argentino, el real brasileño y el peso mexicano. Esto en un contexto de claras diferencias inflacionarias entre Chile y los referidos países.

Con Argentina, la depreciación real anual ascendió a 2,9% en junio, obedeciendo

⁷ El Tipo de Cambio Real es un indicador que mide la competitividad de una economía respecto de otra y se define como el cociente entre la multiplicación del tipo de cambio nominal por el nivel general de precios extranjero dividido por el nivel general de precios doméstico.

fundamentalmente a las diferencias inflacionarias. Hacia dicho mes, la inflación en Argentina ascendió a 11%, frente a un incremento de 1,2% en Chile. A pesar de lo anterior, en igual período, el peso chileno se apreció un 6,9% nominal. Asimismo, confirmando estas tendencias, entre abril y junio la depreciación del TCRB alcanzó a 2,9%. En consecuencia, rompiendo previas tendencias, el indicador estaría reflejando una mejora en la competitividad de la economía chilena, respecto de los bienes exportados hacia Argentina.

Entre abril y junio del año en curso, se evidencia una apreciación real de 2% en el TCRB con México. Estos resultados estarían revirtiendo en parte la depreciación real, cuya tasa anualizada desde junio alcanzó 4,1%, la que se explica principalmente por la depreciación nominal de 1,6% en el tipo de cambio nominal bilateral pesos chilenos por peso mexicano y las diferencias inflacionarias que han sido más pronunciadas que la chilena, fortaleciendo la depreciación real. De esta manera, en los primeros meses del año en 2010, podría mejorar la competitividad de las exportaciones chilenas hacia dicho.

Continúa la tendencia pasada que evidencia una depreciación del TCRB con Brasil. En efecto, a junio de 2010, en términos anualizados la depreciación real ascendió a 8,1%, explicada principalmente por la depreciación nominal de 4,5% en el tipo de cambio nominal bilateral pesos chilenos por real brasileño. Asimismo, la brecha estuvo constituida por las diferencias inflacionarias a favor de Brasil, fortaleciendo dicha depreciación. El debilitamiento del indicador, podría estar contribuyendo con una mejora en la competitividad de la economía chilena y en las exportaciones hacia Brasil.

Gráfico 1-13
Índices de Tipos de Cambio Real Bilaterales
entre Chile, Argentina, Brasil y México, 2005-
2010
(base enero 1995=100)

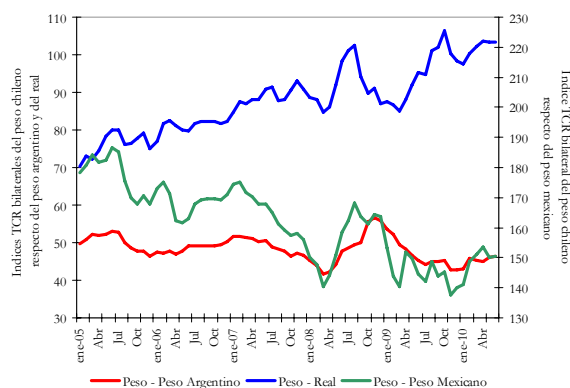

Fuente: Departamento de Estudios, DIRECON, sobre la base de cifras del Banco Central de Chile, Instituto Nacional de Estadísticas y Censos de Argentina (INDEC), Instituto Brasileiro de Geografía y Estadística (IBGE) y Banco de Información Económica de México.

Finalmente, tal cual se ha constatado en el pasado reciente, dichas economías constituyen una parte relevante del comercio exterior chileno, con montos exportados por US\$ 3.307 millones a junio, representando un 10% del total mundial exportado. En este sentido, la depreciación real del peso chileno frente a estas monedas podría contribuir a fomentar los envíos, dada la mayor competitividad, seguido de la crisis del año anterior.

1.4 Evolución de las exportaciones de Cobre

Durante el primer semestre la coyuntura internacional estuvo dominada por una tendencia general de recuperación global de la economía mundial, por lo que el mercado del cobre tuvo un buen comportamiento respecto al año anterior, lo que podría extenderse en la segunda parte del año.

Chile se mantuvo como el principal productor mundial de cobre con un 33,5% de la producción mundial de mina en los cuatro primeros meses del año, totalizando envíos por 1.829,7 millones de toneladas (el 29,8% de ellas generadas por Codelco).

Gráfico 1-14
Precios de los commodities y mercados
(US\$/lb, ¢ US\$ el barril e Índice D.Jones)

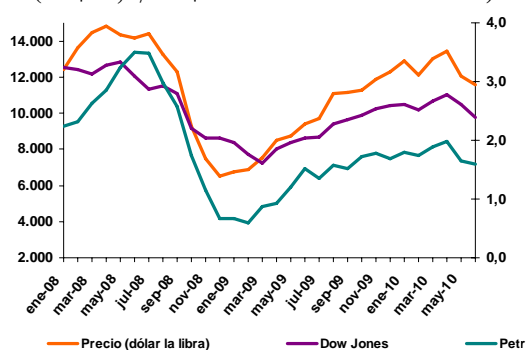

Fuente: Departamento de Estudios, DIRECON, sobre la base de datos del Banco Central de Chile.

La crisis de la deuda en algunos países europeos, afectó las expectativas de crecimiento de la zona y por esa vía influyó en las expectativas mundiales. Lo que ha generado en los últimos meses comportamientos erráticos en el precio del cobre y de otras materias primas. Esto por cuanto estos precios han tendido a sobre reaccionar antes las novedades en los mercados financieros internacionales que muestran inestabilidad.

Gráfico 1-15
Exportaciones por destino y Precio del cobre
(en US\$ millones y US\$ la libra)

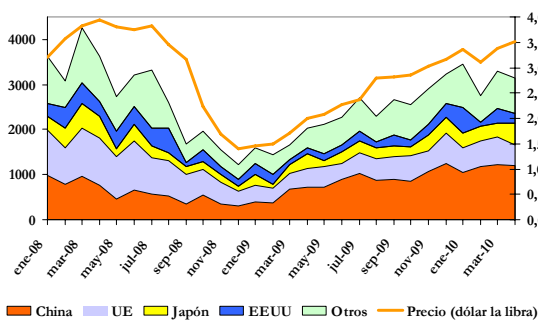

Fuente: Departamento de Estudios, DIRECON, sobre la base de datos del Banco Central de Chile.

Las dudas en las perspectivas de recuperación económica y las derivadas de la crisis de la deuda en Europa influyeron en la evolución del precio del cobre. Los desequilibrios en los mercados se manifestaron sobre el precio, tanto por la mayor aversión al riesgo de los agentes como por el fortalecimiento del dólar frente al euro.

Muchos especialistas tienden a converger en que el escenario global de reactivación es el predominante. Tanto EE.UU. como China, explicitaron (más fuertemente a partir de junio) que esperan un modesto impacto de la crisis de la Zona Euro. La mantención de la tasa de interés del Banco Central Europeo, (en 1%) y el aumento de la proyección de crecimiento de la zona (hasta 0,7%-1,3%) tendió a tranquilizar a los mercados. La mantención del crecimiento chino y de su consumo de cobre⁸), y las de otros países como Japón, hacen pensar que existe una sólida demanda mundial de cobre que superará la demanda del año pasado. Sin embargo, la reciente crisis en Europa y la baja en el Euro, así como la moderada desaceleración en China, y la inquietud por la salud del mercado inmobiliario

⁸ Las importaciones chinas totales de cobre alcanzaron en mayo a 396,7 miles de TM, aunque comenzaron a desacelerarse por el uso de stock.

estadounidense, así como el alza de tasas en algunos países en desarrollo- han vuelto más incierto el ya complejo escenario de la economía mundial. En esta dirección, algunos commodities podrían comenzar a ver una tendencia más a la baja. Cochilco bajó las expectativas de precio promedio del metal para 2010, desde US\$ 3,36 anuales a US\$ 3,11 la libra.

Es necesario considerar que actualmente la UE representa sólo el 17% de los envíos chilenos de cobre, Grecia representa menos del 1% de los envíos, China en cambio representó el 35% de los envíos en mayo. El consumo de cobre en los países de la UE se concentra en industrias eléctrica y electrónica (60% del consumo), la construcción (25%), el 20% restante está cubierto por equipos y maquinaria industriales, accesorios del sector transportes y productos para el usuario final que no está concentrados en los países mas afectados por la crisis. A todo ello se suma que Europa es menos dependiente del cobre de mina ya que es el principal reciclador del cobre, se estima que alrededor del 48% de su consumo proviene del reciclaje del mineral.

Además, si se analiza la tendencia de los precios de futuro del cobre se puede concluir que pese a fluctuaciones a la baja en el precio al contado, los precios a futuro se han mantenido por sobre los de al contado. En efecto, durante junio el precio al contado fue de 2,948 dólares la libra y el precio futuro fue de 2,962 dólares la libra. La disminución de la diferencia entre ambos precios refuerza la expectativa (avalada por el comportamiento en las últimas semanas) que se inició una fase con inestabilidades pero con convergencia del precio hacia los 3 dólares la libra.

Previsiones

El comportamiento de las exportaciones de cobre en volumen es relativamente previsible. De hecho el año 2009 cerró con total muy similar al proyectado, lo que implicó un pequeño aumento respecto a 2008⁹. Para el año 2010 las exportaciones de cobre aumentarían según Cochilco por el aumento de la producción en 6,5% y para el 2011 en 2,2%¹⁰.

En la práctica, los envíos chilenos en toneladas son muy estables y de hecho hasta abril han sido muy similares a los envíos de los años anteriores ya que no se ven tan afectados por los precios sino que por factores de producción.

Gráfico 1-16
Exportaciones de cobre en cantidad según tipos
(en miles de toneladas)

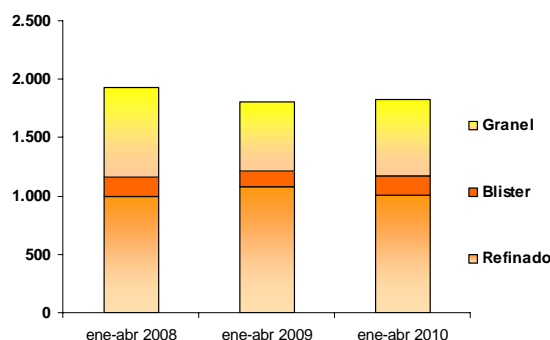

Fuente: Departamento de Estudios, DIRECON, sobre la base de datos de Cochilco.

El valor de las exportaciones, totales de cobre dependerá de los valores de la estimación del precio del cobre para el año, los que tienden a converger. Cochilco aumentó su estimación de U\$ 3,1 a U\$ 3,2 dólares la libra de cobre para el año 2010, el

⁹ Ver DIRECON: Informe de Comercio Exterior IV trimestre 2009, febrero 2010.

¹⁰ El 2010 se producirían 5.750 miles de TMF y el 2011 a 5.868 miles de TMF. Ver último informe trimestral de Cochilco (8 de junio pg. 14 y 15).

Banco Central la bajó marginalmente de 3,1 a 3,0 dólares la libra¹¹.

Esto se ve avalado por el hecho que las estimaciones sobre la demanda de cobre para el total del año tienden a superar a la demanda del año pasado en la mayoría de los países, incluso en la UE. A su vez las estimaciones de la oferta de cobre para, el año, pese al aumento de que tendría Chile, tienden a ser más planos. La presión adicional de demanda tenderá a ser cubierta con los inventarios que empezaron a disminuir desde mayo.

En definitiva, los envíos de cobre en cantidad en el total año 2010 serían ligeramente superiores a los del año pasado. Dado que se mantiene el consenso sobre la recuperación de la economía mundial, el precio promedio del cobre en el año sería entre 3 y 3,2 dólares la libra (es decir al menos un 28% superior al promedio del año pasado), los envíos chilenos de cobre en valor al mundo aumentarían en algo más de 40% el año 2010 con respecto al año 2009.

Cuadro 1-9
Producción y Consumo Mundial

Cobre Mills. Ton.	2009	2010p	2011p
Oferta Mundial	18,37	18,44	18,88
Produc. Chile	5,39	5,74	5,87
Produc. EE.UU.	1,21	1,17	1,24
Produc. Perú	1,23	1,21	1,22
Produc. China	1,06	1,13	1,22
Produc. Australia	0,88	0,87	0,84
Demanda Mundial	17,29	18,08	19,08
China	6,28	6,66	6,73
UE	2,76	2,84	2,94
EE.UU.	1,62	1,70	1,75
Japón	0,87	0,98	1,01
Corea del Sur	0,90	0,83	0,86
Balance	1,09	0,36	-0,20
Precio (US\$ por lb)	2,34	3,20	3,30
Inventarios (semanas)	3,4	3,8	3,2

Fuente: Departamento de Estudios, DIRECON, sobre la base de datos de Cochilco y de Codelco para China 2009 y 2010.

¹¹ La apreciación de Cochilco es que demanda china “baja más lentamente de lo esperado” y que “la actual situación de volatilidad financiera y pérdida de valor del euro será temporal y con efecto acotado sobre el precio. Por ello aumentó también la proyección de precio para el 2011 a 3,3 dólares la libra. En cambio el Banco Central la bajó de 3,1 a 3,0 dólares la libra la proyección de precio para el 2010. Esto coincide con los resultados de la última encuesta a expertos de Cochilco que estimó que el precio anual del metal rojo será de 3,11 el 2010 y de 3,15 dólares la libra para 2011.

1.5 Análisis de las principales exportaciones no cobre según mercado de destino

1.5.1 Exportaciones de fruta fresca

Las exportaciones de fruta que acumulaban al primer trimestre de 2010 una caída de un 5,2% anual, se dinamizan el segundo trimestre, totalizando ventas al mercado externo entre enero y junio por US\$ 2.383 millones un 10% más que lo registrado en igual periodo de 2009.

El crecimiento en los montos exportados se explica fundamentalmente por el alza de un 12% en el precio promedio pagado por los principales compradores externos. En tanto, los volúmenes embarcados que durante el primer trimestre retrocedieron un 22%, se mostraron más dinámicos en el segundo trimestre acumulando a junio embarques por 1.785 mil toneladas, cifra que prácticamente iguala a los niveles de hace un año.

Gráfico 1-17
Evolución exportaciones frutícolas de Chile, enero – junio 2010/2009 (variación anual)

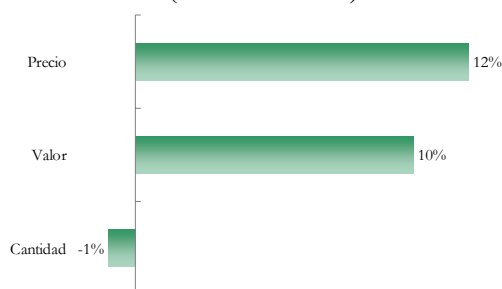

Fuente: Departamento de Estudios, DIRECON, sobre la base de datos del Banco Central de Chile y ODEPA.

Estados Unidos lidera las compras del sector frutícola, tras concentrar cerca de un 43% del monto total exportado en el semestre, lo que en términos de nivel implicó ventas por US\$ 1.036 millones. Los países de la Unión Europea son en su conjunto la segunda plaza más importante para los productos frutícolas de Chile, comprando un 23% del monto total vendido al mercado externo.

Cuadro 1-10
Monto exportado de fruta, principales destinos (millones de US\$)

	Enero - Junio		
	2008	2009	2010
Estados Unidos	1.013,4	926,7	1.036,2
Unión Europea	735,9	567,7	555,4
Corea	53,5	43,7	60,1
Mercosur	22,4	37,8	59,3
México	52,8	38,8	55,8
China	31,3	33,3	40,9

Fuente: Departamento de Estudios, DIRECON, sobre la base de datos del Banco Central de Chile.

Luego del fuerte retroceso que en general presentaron los montos exportados de fruta hace un año, se observa una considerable recuperación en prácticamente todos los destinos. No obstante, los envíos hacia la Unión Europea aún no logran superar los niveles de hace un año, retrocediendo en el semestre un 2% anual.

Gráfico 1-18
Variación anual de los montos exportados de fruta fresca principales destinos enero – junio 2009/2010

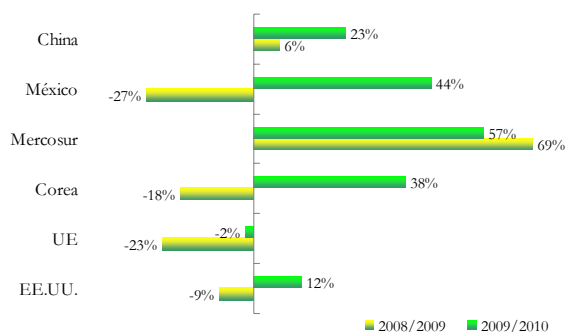

Fuente: Departamento de Estudios, DIRECON, sobre la base de datos del Banco Central de Chile.

Los envíos hacia Estados Unidos se muestran bastante dinámicos creciendo en el semestre un 12% anual, tras superar incluso los niveles alcanzados en igual periodo de 2008. Los mayores montos exportados, responden al crecimiento de un 12% en el precio promedio pagado por los envíos frutícolas en dicho destino. En tanto, la cantidad exportada se sitúa en el mismo nivel de hace un año, tras enviarse 664 mil toneladas.

Por su parte, el menor valor exportado hacia la Unión Europea se debió a la contracción de un 15% experimentada por el volumen vendido al mercado europeo durante el semestre. Baja que no alcanzó a ser compensada por el crecimiento promedio de los precios pagados por la fruta en dicho mercado.

Gráfico 1-19
Variación anual de las exportaciones de fruta hacia Estados Unidos, enero – junio 2010

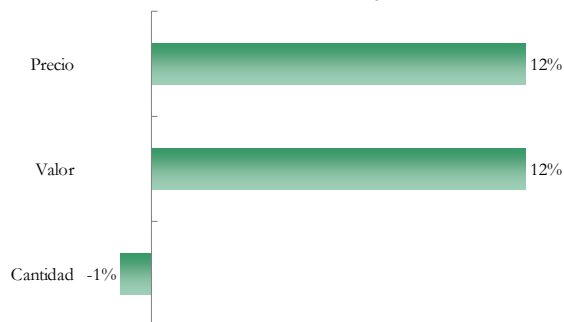

Fuente: Departamento de Estudios, DIRECON, sobre la base de datos del Banco Central de Chile.

A nivel de producto, la uva fresca es el principal producto exportado por el sector frutícola de Chile, concentrando un 48% del monto total enviado. Le siguen en estos términos la exportación de manzana con una participación que bordea el 16%.

Los montos exportados de uva totalizaron en el semestre US\$ 1.149 millones un 6,4% más que hace un año. En tal desempeño jugó un rol determinante el mayor precio promedio pagado a la uva en el sector externo que más que compensó la caída de un 7% en el volumen exportado durante el periodo.

Cuadro 1-11
Valor y volumen exportado de uva enero – junio 2010

	2009	2010	variación
Monto (Mill US\$)	1.080	1.150	6%
Cantidad (TON)	815.064	756.718	-7%

Fuente: Departamento de Estudios, DIRECON, sobre la base de datos del Banco Central de Chile y la Oficina de Estudios y Políticas Agrarias.

Estados Unidos es el principal comprador de uva del mercado chileno, ello tras internar en su mercado en torno al 50% del total exportado por Chile entre enero y junio de 2010, con totales por US\$ 491 millones un 11% menos que hace un año. La baja responde fundamentalmente a la caída de un 10% experimentada por el volumen embarcado hacia dicho destino.

Holanda y Reino Unido, se posicionan en el semestre como otras dos importantes plazas de destino de la uva fresca, mercados que en su conjunto compraron un 14% de los envíos de estos productos.

1.5.2 Exportaciones de la industria alimentaria

Las exportaciones de alimentos procesados excluyendo salmón y truchas durante el primer semestre de 2010, alcanzaron a US\$ 1.946 millones, lo que implica una disminución de 7,1% en relación al desempeño mostrado el primer trimestre del año pasado. En cantidad la disminución fue mayor (-22%), lo que se explica por el aumento de precios de varios productos del sector.

La evolución mensual de las exportaciones de alimentos procesados muestra una tendencia favorable a partir de abril 2010 como se evidencia en el gráfico correspondiente.

Gráfico 1-20
Evolución mensual de las exportaciones de alimentos procesados 2009-2010
(cifras en millones de dólares)

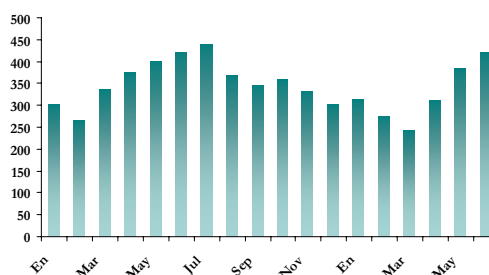

Fuente: Departamento de Estudios, DIRECON, sobre la base de datos del Banco Central de Chile.

La disminución en los envíos ocurrida durante el primer semestre, responde en gran medida a la caída en la producción generada por las consecuencias del terremoto de fines de febrero. En efecto, diversas industrias del sector estuvieron paralizadas durante varios días y posteriormente muchas empresas que sufrieron daños directos han tenido dificultades para recuperar su nivel de producción y por tanto de sus exportaciones.

En el primer semestre 2010 la Unión Europea se mantuvo como el principal destino con el 20,8% de los envíos, le siguió Estados Unidos que concentró el 11,9% y en el tercer lugar lo ocupó China con el 10,1% de los envíos.

Los envíos hacia la Unión Europea, se contrajeron un 3,5% anual tras totalizarse envíos por US\$ 405,5 millones, explicado por la disminución en los envíos hacia Alemania (-28,7%). En tanto, los montos exportados hacia Estados Unidos, México y China sufrieron una contracción mayor (-13%, -15,3% y -19,7% respectivamente).

Por su parte, los montos exportados hacia el MERCOSUR, crecieron 39%, destacando Brasil con un crecimiento de los envíos de casi 82%. Los envíos hacia la comunidad andina crecieron 22%, también fueron dinámicos los envíos hacia Japón con un crecimiento de 9,9% anual.

Los alimentos procesados incluyen una gran variedad de productos entre los cuales destaca la harina de pescado, los moluscos, los jugos y la carne de cerdo.

Si se analizan a las exportaciones de alimentos de manera desagregada se concluye que durante el primer semestre hubo tendencias diferentes por tipos de productos. En general fueron más perjudicados los envíos de alimentos de origen acuícola, en especial los envíos de conservas de pescado que disminuyeron 34,6%, también los jugos de fruta disminuyeron durante el primer semestre (-24,2%). Los productos que tuvieron mayor crecimiento fueron el jugo y puré de tomate (+37,9% en valor y +67,6% en cantidad), la fruta deshidratada (+22,2% en valor y +61,4% en cantidad) y las conservas de fruta (+16,5% en valor y +25% en cantidad).

Cuadro 1-12
Exportaciones de alimentos procesados por destino
2009-2010 en millones de dólares y %

Destinos	Enero - Junio		Variación	Participación
	2009	2010	2010/09 %	2010%
Estados Unidos	265,5	231,1	-13,0	11,9
México	160,0	135,6	-15,3	7,0
China	245,8	197,3	-19,7	10,1
Japón	168,3	184,9	9,9	9,5
Corea del Sur	89,8	88,4	-1,6	4,5
Canadá	55,1	55,1	0,0	2,8
India	1,2	0,6	-50,7	0,0
Unión Europea	420,4	405,5	-3,5	20,8
Alemania	82,5	58,8	-28,7	3,0
España	103,8	120,8	16,4	6,2
Francia	46,0	47,9	4,2	2,5
Italia	42,2	43,8	3,8	2,2
Resto UE	146,0	134,2	-8,1	6,9
Mercosur	83,8	116,4	38,9	6,0
Argentina	29,1	34,8	19,7	1,8
Uruguay	12,4	11,3	-8,7	0,6
Brasil	33,3	60,5	81,7	3,1
Paraguay	9,0	9,7	0,0	0,5
Comunidad An	169,9	207,4	22,0	10,7
Ecuador	45,4	52,4	15,5	2,7
Perú	69,3	89,5	29,2	4,6
Colombia	38,4	44,9	16,8	2,3
Bolivia	16,8	20,5	22,1	1,1
Total	2.094,5	1.945,7	-7,1	100,0

Fuente: Departamento de Estudios, DIRECON, sobre la base de datos del Banco Central de Chile.

Gráfico 1-21
Participación por tipos de productos en el total de la industria alimentaria.
(primer semestre 2010 en %)

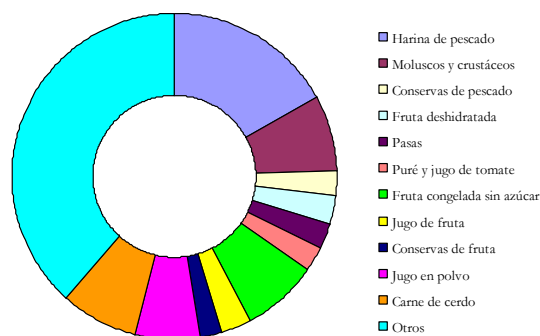

Fuente: Departamento de Estudios, DIRECON, sobre la base de datos del Banco Central de Chile.

El principal producto de la industria alimentaria, es decir la harina de pescado, presentó una muy favorable evolución en sus precios (+83%) de manera que pese a la fuerte disminución en las cantidades enviadas (-49,2%), los envíos en valor no bajaron tanto (-6,9%).

Cuadro 1-13
Principales Exportaciones de alimentos en monto y cantidad 2009-2010
(US\$ Mills. y Mills de Kn)

Productos	ene-jun 09 (mills de US\$)	Cantidad (mills Kn)	ene-jun 10 (mills US\$)	Cantidad (mills Kn)
Harina de pescado	351,68	374,89	327,50	190,30
Moluscos y crustáceo	171,70	37,50	149,61	48,64
Conservas de pescad	69,19	23,80	45,26	19,53
Fruta deshidratada	47,58	17,50	58,14	28,24
Pasas	42,29	25,34	48,59	24,14
Puré y jugo de toma	32,08	24,92	44,25	41,77
Fruta congelada sin :	160,89	66,40	146,41	68,87
Jugo de fruta	83,27	36,96	59,65	34,94
Conservas de fruta	37,81	23,64	44,05	29,59
Jugo en polvo	120,40	18,30	127,42	18,77
Carne de cerdo	168,19	57,70	151,55	45,53
Otros	809,41	S/D	743,27	S/D
Total Sector	2.094,50	S/D	1.945,70	S/D

Fuente: Departamento de Estudios, DIRECON, sobre la base de datos del Banco Central de Chile.

Gráfico 1-22
Harina de Pescado: Variación anual del monto, precio y cantidad exportada Ene-junio 2010 en %

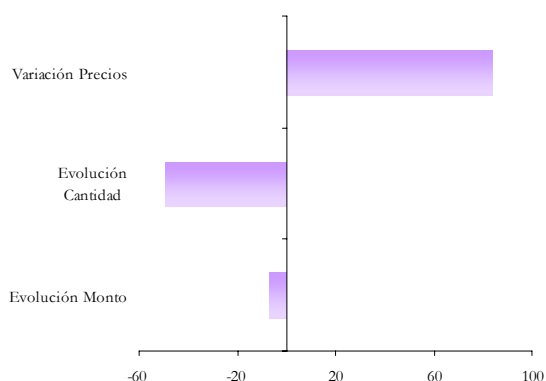

Fuente: Departamento de Estudios, DIRECON, sobre la base de datos del Banco Central de Chile.

Pese a la disminución de los envíos de harina de pescado hacia China, ese destino continuó concentrando alrededor de la mitad de los envíos totales, es decir casi cuatro veces el monto de los envíos hacia Japón o la Unión Europea.

En los moluscos y crustáceos la evolución fue diferente, hubo una reducción de precios que afectó el monto de los envíos pero las cantidades enviadas se mantuvieron por el aumento de los envíos especialmente hacia países como China, Corea del Sur, el MERCOSUR e Italia y Portugal.

Gráfico 1-23
Moluscos y Crustáceos: Variación anual del monto, precio y cantidad exportada enero-junio 2010 en %

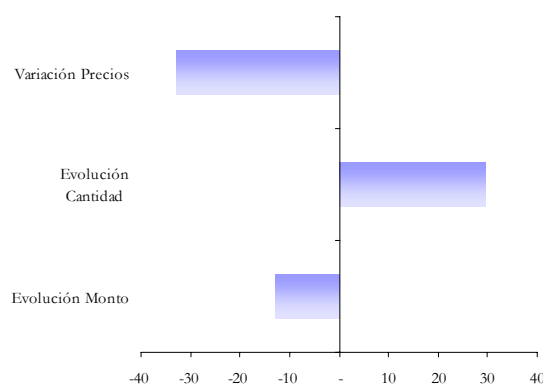

Fuente: Departamento de Estudios, DIRECON, sobre la base de datos del Banco Central de Chile.

Pero obviamente los países europeos siguen concentrando una gran proporción de los envíos (55% con un total de 82 millones de dólares), especialmente hacia España (36 millones de dólares con el 23,9% del total y Francia (con 18 millones de dólares con el 5,3% del total).

En el caso de la fruta congelada sin azúcar hubo un pequeño aumento de las cantidades enviadas, (+3,7%) pero la baja en los precios (-12%) generaron un resultado negativo en el monto de las exportaciones (-9,0%).

Los países de la Unión Europea y Estados Unidos son los principales compradores de fruta congelada chilena. La Unión Europea compró en el primer semestre 2010 un total de US\$ 51 millones un 6,6% más que el primer semestre del año pasado. Estados Unidos compró un total de US\$ 48 millones, monto un 15,7 inferior al del primer semestre del año pasado.

Gráfico 1-24
Fruta Congelada: Variación anual del monto, precio y cantidad exportada enero-junio 2010 en %

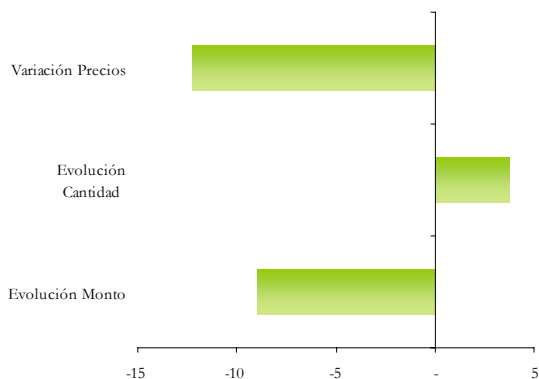

Fuente: Departamento de Estudios, DIRECON, sobre la base de datos del Banco Central de Chile.

En el caso de las frutas en conservas la evolución de las exportaciones durante el primer semestre con respecto al primer semestre del año pasado fue mejor aún. En efecto, las cantidades enviadas crecieron en 25,2%, pero como los precios siguieron bajos (-6,9%) ello no se reflejó tan fuertemente en el valor de los envíos (+16,5%).

Gráfico 1-25
Conservas de fruta; Variación anual del monto, precio y cantidad exportada enero-junio 2010 en %

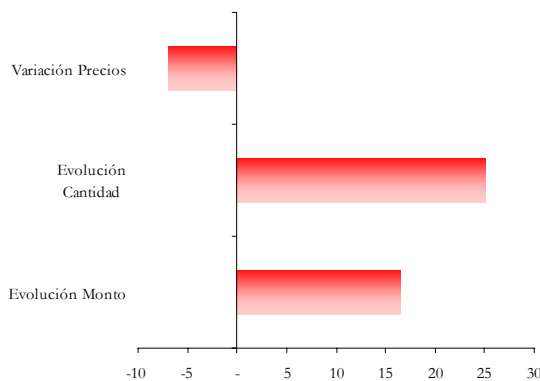

Fuente: Departamento de Estudios, DIRECON, sobre la base de datos del Banco Central de Chile.

En el caso de la carne de cerdo las exportaciones alcanzaron un monto de US\$ 151,6 millones en el primer semestre 2010, es decir un monto ligeramente inferior al del año pasado (-9,9%). Resultado que responde a una menor cantidad embarcada en el periodo (-21%), ya que los precios internacionales crecieron (+14,2%).

El mercado nipón continuó siendo el principal destino de las ventas de carne de cerdo, concentrando el 40,9% de los envíos (US\$ 61,9 millones), le sigue Corea con el 33,8% (US\$ 51,23 millones), la Unión Europea mantuvo el tercer lugar con el 9,6% (US\$ 14,6 millones) pero con una importante baja con respecto al primer semestre del año pasado (cuando las exportaciones alcanzaron 24,94 millones).

Cuadro 1-14
Monto y cantidad exportada de carne de cerdo,
principales mercados de destino
(millones de US\$ y toneladas)

Destinos	ene-jun 2009		ene-jun 2010	
	Fob (mill)	Cant (Mill KN)	Fob (mill)	Cant Mill (KN)
Japón	52,8	10,09	61,92	11,38
Corea	60,54	23,06	51,23	19,88
Union Europea	24,94	9,34	14,57	4,36
Mercosur	2,18	1,16	6,85	2,48
Comunidad Andina	5,2	2,7	4,9	2,4
Otros	22,5	11,3	12,1	5,1
Total	168,19	57,70	151,55	45,53

Fuente: Departamento de Estudios, DIRECON, sobre la base de datos del Banco Central de Chile

Los montos enviados de jugo en polvo presentaron un incremento de US\$ 7 millones dólares el primer semestre del año, alcanzando un total de US\$ 127 millones. El aumento se explica por los mayores incrementos al mercado andino.

En fin, para el segundo semestre, se espera en general un mejor desempeño para las exportaciones del sector de alimentos. De hecho ya se observa un crecimiento en los envíos mensuales respecto del mes anterior a partir de mayo, además en junio el monto de los envíos prácticamente recuperó el nivel del año pasado (-0,2%). Se espera una mayor recuperación para los próximos meses derivado de la recuperación de la capacidad productiva del sector, apuntalada por la mayor demanda internacional y eventualmente mejores precios para muchos de los productos alimentarios chilenos de exportación.

1.5.3 Salmón y Truchas

Las exportaciones de salmón y truchas continuaron cayendo durante el primer semestre 2010. Se exportó un total de US\$ 957,7 millones, un 13,6% menos que lo registrado en igual periodo del año pasado. La disminución es mayor en términos del volumen exportado ya que las toneladas enviadas disminuyeron en 29,7%.

El menor nivel de exportación sigue siendo muy afectado por la merma en la producción global del sector, derivado de la paralización de las siembras de cultivos, motivados por medidas sanitarias. A su vez las consecuencias del terremoto y tsunami afectaron la capacidad productiva y en algunos casos ha sido difícil retomar la participación en los mercados.

Cuadro 1-15
Exportaciones de salmón y truchas principales
destinos, en monto y cantidad
ene-jun 2009 y ene-Jun 2010 (mill. de US\$ y
Kn)

Destinos	ene-jun 2009		ene-Jun 2010	
	Fob (mill)	Cant (Mill KN)	Fob (Mill)	Cant (Mill. KN)
Estados Unidos	295,7	39,1	208,2	22,0
México	16,3	2,5	17,4	2,0
China	30,3	11,3	20,8	4,2
Japón	458,9	92,5	414,2	70,2
Corea del Sur	14,5	3,4	8,7	1,5
Canadá	28,2	4,1	17,1	2,1
Unión Europea	85,8	14,5	31,3	4,1
Alemania	43,2	6,2	9,0	1,3
Francia	24,3	4,8	13,9	1,8
MERCOSUR	97,5	24,5	134,5	22,6
Argentina	9,1	1,9	12,7	2,0
Brasil	87,8	22,5	120,8	20,5
Comunidad Andina	6,6	1,3	7,0	1,0
Colombia	5,4	1,1	5,6	0,8
Total exportado	1.108,6	211,2	957,7	148,5

Fuente: Departamento de Estudios, DIRECON, sobre la base de datos del Banco Central de Chile.

Tal contexto hizo retroceder en 29,7% el volumen embarcado exportándose sólo 148.500 toneladas el primer semestre 2010. Por su parte, la menor producción de salmón, y otros factores como la recuperación de la economía internacional

facilitaron un alza en el precio. En efecto, el precio promedio pagado en el mercado externo creció un 22,8% anual, mitigando en parte la caída en el monto total exportado.

Los menores montos exportados se observan en varios de los mercados de destinos, destacando las disminuciones en la Unión Europea (-63,5%) 79,1%) especialmente Alemania (-79,1) y Francia (-43%). Canadá, Corea (ambos con -29%) y Estados Unidos (-29,6%).

Los envíos hacia varios países de América Latina en cambio tuvieron un comportamiento positivo. Las exportaciones hacia el MERCOSUR de truchas y salmones aumentaron 38%, destacando los aumentos a Argentina (+39,3%), y Brasil (+37,7%). Hacia México los envíos aumentaron casi 7% y hacia la Comunidad Andina 6,26% (los envíos hacia Colombia aumentaron 3%)

Gráfico 1-26
Variación anual del monto exportado de salmón hacia principales destinos enero-junio 2010-2009 en %

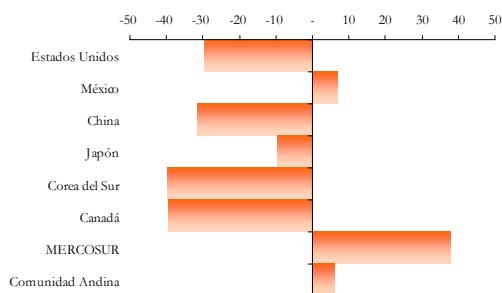

Fuente: Departamento de Estudios, DIRECON, sobre la base de datos del Banco Central de Chile.

Las cantidades exportadas bajaron hacia todos los destinos, con la sola excepción de Argentina.

La baja en las cantidades y montos exportados no sólo provocó una pérdida de presencia en importantes mercados, sino que

también ha ido consolidando un cambio en la composición de los destinos de los envíos.

Gráfico 1-27
Evolución participación destinos del salmón chileno enero-junio 2009 y 2010 en %

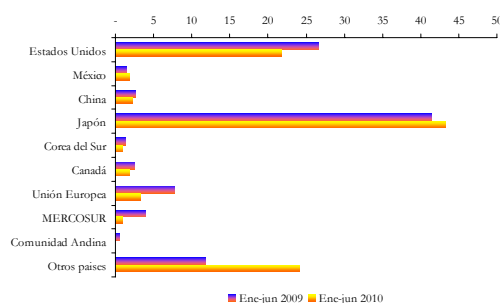

Fuente: Departamento de Estudios, DIRECON, sobre la base de datos del Banco Central de Chile.

En efecto, Estados Unidos que era el principal destino histórico siguió perdiendo participación y fue desplazado desde hace un año por el mercado nipón. Este último se posiciona en el periodo como la principal plaza de destino de los envíos de salmón y truchas de Chile, concentrando un 43,3% del monto total exportado el primer semestre. A su vez es interesante observar una mayor participación de la categoría “otros países” en los destinos de los envíos del salmón y las truchas, lo que podría estar implicando una mayor diversificación en los destinos.

Es más los envíos hacia Estados Unidos que presentaron un retroceso de 29,6% en valor, tuvieron una mayor contracción en cantidad en el semestre (casi un 44% anual). Así los mejores precios en ese mercado (+25,2%) evitaron una mayor baja en el monto de los envíos.

A nivel de empresa, la menor producción también provocó un cambio de escenario de los actores del rubro en el país. Produciéndose profundas reestructuraciones que han afectado la participación de las empresas en las exportaciones de salmón y truchas, así como reestructuraciones y fusiones, cambios de rubros y de actividades y relocalizaciones.

Así por ejemplo, grandes empresas como Marine Harvest, que durante el año 2007 llegó a exportar US\$ 323 millones de dólares (US\$ 165 de dólares en el primer semestre), durante el primer trimestre 2010 sólo había logrado exportar US\$ 17,1 millones. La baja en los envíos de las grandes empresas generó espacios para que pequeños y medianos productores pudieran convertirse en parte de los principales exportadores del rubro, este es el caso de Marina Tornagaleones que durante el primer semestre 2010 logró exportar US\$ 25 millones. Las grandes empresas atribuyen el aumento de la participación de las empresas de menor tamaño, fundamentalmente a la falta de capital de trabajo de las grandes empresas, tras la renegociación de pasivos con los bancos que tuvieron realizar la mayoría de estas empresas.

En tal escenario y de acuerdo con las previsiones del sector la caída de las exportaciones continuaría durante el resto año, proyectándose un descenso superior al 30% al final del ejercicio.

1.5.4 Vinos

Durante el primer semestre del año 2010, las exportaciones de vinos totalizaron US\$ 684,7 millones, con una tasa de expansión de 11,6%, respecto de igual período del año anterior. De esta manera, el sector superó la crisis con aumentos en los volúmenes exportados de vinos embotellados, así como los vinos a granel. Sin embargo lo anterior, se observa una contracción en los precios promedio de exportación.

En efecto, el primer semestre de 2010 los volúmenes enviados acumularon 355 millones de litros, con una tasa de expansión anualizada de 17,3%, ratificando el buen desempeño global del sector exportador chileno. Una parte importante del alza en volumen obedeció al crecimiento del vino a granel. Del volumen enviado, el vino embotellado se expandió a una tasa anual de 8% durante el primer semestre.

Por otra parte, los precios de exportación de los vinos chilenos experimentaron una baja anual de 4,9% en el primer semestre, en US\$1,9 por litro. Dicha caída se explica fundamentalmente por la reducción de 4,5% en el precio de los vinos a granel. Sin embargo lo anterior, los precios de los vinos embotellados exhiben un dinamismo anual de 1,7%, todavía bajo debido a la lenta recuperación de los canales donde se venden los productos de mayor valor (restaurantes y tiendas especializadas)¹².

Se ha restablecido la demanda mundial hacia vinos de mayor calidad, mejorando la perspectiva de los precios, ya que los consumidores modificaron preferencias por dichos vinos, luego de la crisis.

¹² Según el Presidente de Vinos de Chile A.G., se esperan mayores valores hacia el segundo semestre con un precio promedio de US\$ 2,3 por litro, un 5% superior al año 2009.

Cuadro 1-16
Exportaciones Chilenas de Vinos
Destinos enero-junio 2010/2009
(millones de US\$ FOB y variación %)

	Enero-Junio		Variación, %
	2009	2010	2009 - 2010
Estados Unidos	112,4	107,7	-4,2
México	13,0	13,6	5,1
China	21,3	37,0	74,1
Japón	33,0	40,2	21,8
Corea del Sur	11,8	12,3	4,4
Canadá	33,4	38,9	16,2
India	0,3	0,3	-7,5
Unión Europea	283,5	293,2	3,4
Alemania	30,8	31,5	2,3
España	1,3	1,2	-10,4
Francia	8,6	9,0	4,2
Italia	1,5	1,4	-8,6
Reino Unido	97,9	95,0	-2,9
Resto UE	143,3	155,1	8,2
Mercosur	24,6	51,5	109,8
Argentina	0,1	15,2	18519,3
Uruguay	1,6	3,9	135,2
Brasil	21,0	28,1	33,9
Paraguay	1,8	4,4	138,3
Comunidad Andina	8,6	10,1	16,9
Ecuador	1,2	1,2	1,5
Perú	1,9	2,4	29,0
Colombia	4,9	5,9	19,7
Bolivia	0,6	0,5	-13,6
Total Destinos	541,89	604,86	11,6
Total exportado	613,3	684,7	11,6
Participación (%)	88,4	88,3	

Fuente: Departamento de Estudios, DIRECON, sobre la base de cifras del Banco Central de Chile.

A partir del estudio de los mercados, la Unión Europea (UE), sigue siendo el principal destino acumulando US\$ 293,2 millones con una expansión anual de 3,4% el primer semestre. Estos envíos significaron 146 millones de litros y una tasa de crecimiento anual de 2,7%. Los precios promedio a estos mercados se incrementaron sólo 0,7%. Se mantiene el liderazgo de las exportaciones hacia Inglaterra, Holanda, Alemania, Dinamarca, así como también

Suecia, Finlandia, Irlanda y Bélgica, cuya participación ascendió al 91% de los envíos totales de vinos a la Unión Europea, así como un 39% del total mundial de vinos exportado.

Reino Unido sigue siendo el principal destino desde la UE y el segundo a nivel global. A este mercado se enviaron US\$ 95 millones, con una baja anual de 2,9%. La caída se atribuye a los menores precios promedio por litro de las exportaciones de vinos en el período de un 2,6%. Asimismo, los volúmenes enviados prácticamente se mantuvieron en 53 millones de litros.

Las exportaciones de vino a Holanda, segundo destino principal de la UE, ascendieron a US\$ 36 millones, creciendo a una tasa de expansión anual de 15,6%. Se explican por una expansión de 14,17% en los volúmenes con exportaciones por 14 millones de litros. De esta manera, los precios repuntaron sólo un 1,3%.

Las exportaciones de vino a Alemania se recuperan, especialmente en términos de volumen que alcanzaron los 24 millones de litros con una expansión de 14,4%. Esto es relevante dado que los precios se redujeron 10,7% anuales en dicho mercado en el período enero y junio. En consecuencia, los montos exportados crecieron 2,1% ascendiendo US\$ 31 millones.

Estados Unidos sigue siendo el principal destino de las exportaciones chilenas, con exportaciones que totalizaron US\$ 107,7 millones, con una caída de 4,2%. Los volúmenes enviados se contaron 8,3% con exportaciones por 53,7 millones de litros. Sin embargo, se evidencia una alza de 4,5% en los precios promedio de exportación a este mercado.

De dicho mercado regional, también destacan las exportaciones hacia Canadá. En efecto, los envíos acumularon US\$ 38,9 millones, con aumento de 16,2%. Sin embargo, se contraen los volúmenes en 8,8%

enviados a 15 millones de litros. De esta manera, los precios crecieron un 27,7%.

Se mantiene el importante dinamismo en Asia, dada la expansión de Japón y China. Las exportaciones hacia Japón alcanzaron US\$ 40, 2 millones con una expansión anual de 21,8%. Estos resultados ponen de manifiesto crecientes volúmenes enviados por 18 millones de litros y una expansión de 34,7%. A pesar de lo anterior, los precios se reducen en 9,6%.

Por su parte, la expansión económica de China ha permitido que esta economía lidere las compras de vinos chilenos en esta región, casi igualando a países como Japón en este semestre. En efecto, las exportaciones crecieron un 74% ascendiendo a US\$ 37 millones. La explicación de lo anterior radica en el incremento de los volúmenes exportados por 32 millones de litros y un crecimiento de anual de 49,7%. Los precios a este mercado crecen 16%

Cabe señalar el creciente dinamismo en el valor exportado en MERCOSUR, con envíos por US\$ 51,5 millones, más que duplicando los envíos. Este mercado también se consolida en materia de volúmenes enviados. En efecto, en promedio los envíos totalizaron 46 millones de litros, con un aumento mayor a 5 veces. Los precios se reducen un 59,6% en promedio en dicho período.

Los envíos se concentran en Brasil y Argentina con montos por US\$ 43,3 millones el primer semestre. Cabe señalar que los envíos hacia Argentina pasaron de US\$ 0,1 millones a US\$ 15,2 millones enviados hacia Argentina acumulando 32 millones de litros, posicionándose como un cada vez más atractivo. En Brasil destacan los envíos por US\$ 28 millones y una expansión de 33,9% con volúmenes enviados por 36%.

En la Comunidad Andina las exportaciones crecen 16,9%, con envíos por US\$ 10 millones. Sin embargo, los volúmenes se incrementaron 16,8, con 3,9 millones de litros.

A pesar del creciente valor y los volúmenes exportados a los diversos destinos, los precios promedios todavía permanecen bajo el nivel experimentado en años anteriores, pero se espera una recuperación hacia el segundo semestre.

Gráfico 1-28
Principales Destinos Volumen Exportaciones de
Vino enero-junio 2010
(participación %)

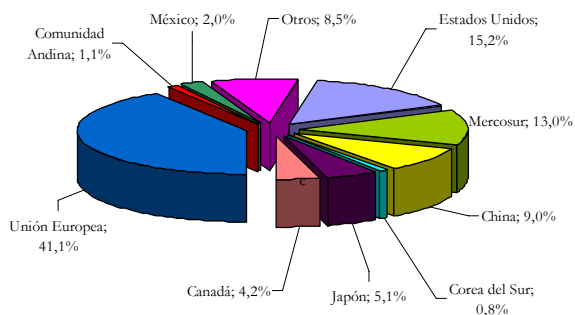

Fuente: Departamento de Estudios, DIRECON,, en base a cifras del Banco Central de Chile.

1.5.5 Forestales y Muebles de la Madera

Durante el primer semestre del año 2010, las exportaciones chilenas forestales y de muebles de madera¹³ acumularon US\$ 772,5 millones, con una expansión anual de 3,1%, recuperándose de la contracción experimentada luego de la recesión económica mundial del año pasado. La mejora ha obedecido a los mayores volúmenes de algunos de los principales grupos de productos exportados, que ha compensado la reducción en los precios de exportación en el primer semestre. Sin embargo, todavía persiste una caída en los envíos hacia los principales mercados de exportación, Estados Unidos, Japón y México.

Cuando se analizan un grupo principal de productos de exportación, tales como las “basas y madera aserrada de pino insigne”, “los chips de madera”, “los tableros de fibra de madera” y “madera aserrada” éstos totalizaron en conjunto US\$ 562 millones el primer semestre, representando un 73% de las exportaciones chilenas. El valor exportado para este grupo de productos aumentó en un 7% en dicho período.

Analizando estos productos, los envíos de “Basas y madera aserrada de pino insigne”, ascendieron a US\$ 218 millones con una expansión anual de 12,6% con volúmenes enviados de 1,3 millones de metros cúbicos y una tasa de crecimiento de 33%. De esta manera, los precios se habrían reducido en 20% en el período.

Por otro lado, se evidencia una pérdida de dinamismo en los envíos de “chips de madera” los que totalizaron US\$ 138 millones con una contracción anual de 6,3%.

¹³ La industria de la madera aserrada y sus derivados es el segundo gran rubro más importante de exportación forestal, que se envían a una diversidad de mercados, destacando principalmente Estados Unidos, Japón y México.

A pesar de lo anterior, se observan aumentos de 7,8% en los volúmenes exportados con 2 millón de toneladas exportadas.

Por su parte, las exportaciones de “tableros de fibra de madera” experimentaron una recuperación durante el primer semestre. En efecto, se evidencia un alza de 7,5% en valor y 1,5% en volumen con envíos por 191 mil toneladas.

En el referido período, el producto “madera aserrada” experimenta una expansión anual de 19% en el primer semestre por US\$ 80 millones. Parte del incremento se explica por mayores volúmenes enviados totalizando 57 mil toneladas y un aumento de 13%.

Al analizar la evolución de los principales destinos, se han recuperado los envíos hacia Estados Unidos en el segundo trimestre. Sin embargo, en el primer semestre persiste la contracción de 4,8% totalizando US\$ 234 millones. Las exportaciones a este destino representaron un 30% del total. Sin embargo, en la mayoría de los principales productos la caída en valor obedeció más a un fenómeno precio que volumen.

Cuando se evalúan los principales productos forestales enviados al mercado norteamericano, asoman la madera aserrada con US\$ 68,7 millones, con un incremento de 13% en volumen físico de 49 miles de toneladas el primer semestre. Asimismo, en valor el producto exportado se incrementó en un 20%. Sin embargo, los envíos de basas y madera aserrada de pino insigne se reducen en un 21% por US\$ 43,7 millones y una expansión de más de dos veces en los volúmenes enviados, lo que persiste la importante caída de precios. Asimismo, las exportaciones de tableros de fibra de madera ascendieron a US\$ 52 millones, con una tasa de expansión de 4,5%, prácticamente obedecidos a los mayores volúmenes enviados.

Persiste la contracción desde Japón, segundo receptor mundial de las exportaciones forestales y de muebles de madera., con

pérdidas de dinamismo en la demanda de insumos en los sectores sensibles a estos productos, particularmente las astillas que se venden casi exclusivamente a este mercado. Sin embargo, se ha reducido la caída. En efecto, durante el primer semestre las exportaciones ascendieron a US\$ 148,1 millones con una caída de 12,7%. Estas representaron un 20% de las exportaciones totales. Los envíos más relevantes hacia el mercado nipón son los productos vinculados a chips de maderas, con exportaciones por US\$ 123 millones, y una caída anual de 16,1%. En términos de volumen, se enviaron 1,8 millones de toneladas con una contracción de 2%.

Cuadro 1-17
Destino Exportaciones Chilenas Forestales y Muebles de Madera
enero-junio 2009/2010
(en millones de dólares FOB y variación,%)

	2009	2010	Variación
Estados Unidos	245,9	234,2	-4,8
México	101,4	99,6	-1,8
China	14,8	24,5	66,4
Japón	169,7	148,1	-12,7
Corea del Sur	9,9	17,0	71,7
Canadá	21,2	24,6	16,3
India	0,3	0,2	-18,9
Unión Europea	55,5	75,1	35,4
Alemania	3,8	5,7	49,6
España	11,2	18,7	66,8
Francia	1,3	1,6	21,8
Italia	7,1	7,0	-0,7
Resto UE	32,1	42,1	31,3
Mercosur	14,6	15,4	5,5
Argentina	13,3	14,7	9,8
Uruguay	0,4	0,4	4,1
Brasil	0,8	0,3	-59,6
Paraguay	0,1	0,0	-
Comunidad Andina	49,9	55,8	12,0
Ecuador	5,5	8,0	43,9
Perú	27,5	30,3	10,2
Colombia	16,3	16,9	3,9
Bolivia	0,6	0,7	22,8
Total principales destinos	683,0	694,6	1,7
Total exportado	749,5	772,5	3,1

Fuente: Departamento de Estudios, DIRECON, sobre la base de cifras del Banco Central de Chile.

México, el tercer destino para nuestras exportaciones forestales, también experimentó una contracción, aunque menor. En efecto, en el primer semestre del año, los envíos totalizaron US\$ 99,6 millones, con una reducción anual de 1,8%, que se explica por los menores envíos de basas y madera aserrada que totalizaron US\$ 38 millones y una caída de 5% en valor y 30% en volumen. Sin embargo lo anterior, los envíos de tableros de fibra de madera totalizaron US\$ 25 millones, con un incremento de 9,8% en el valor exportado, caída similar en volumen.

A diferencia de los mercados señalados, se recuperan los envíos hacia a la Unión Europea, con montos por US\$ 75 millones y un incremento anual de 35%. Destacan los envíos de basas y madera aserrada de pino insigne por US\$ 12,9 millones y un crecimiento de 19,3% en valor, pero sólo un alza de 1,2% en volumen. Esta evolución se explica por la clara mejoría en los precios de estos productos al mercado en España, dado que los montos enviados crecieron un 14%, a pesar de los menores volúmenes exportados.

En América Latina lideran los envíos a la Comunidad Andina de Naciones (CAN) con US\$ 55,8 millones y una reducción de 9,5. Estos resultados se explican por los mayores envíos hacia Perú por US\$ 30,3 millones.

China asoma como un importador relevante para los productos forestales chilenos. En efecto, los envíos crecieron 66% en el primer semestre del año, acumulando US\$ 24,5 millones, mayoritariamente por la exportación de basas y madera aserrada de pino insigne con envíos por US\$ 23,7 millones, y un crecimiento de 78,2% en valor y 56% en volumen.

Dentro del área de MERCOSUR, Argentina es el principal socio comercial con exportaciones por US\$ 14,7 millones el primer semestre del año 2010, mejorando con

una expansión anual de 9,8%. Cabe señalar que dicho mercado es un comprador de la mayoría de los productos forestales.

Gráfico 1-29
Valor de las Exportaciones Forestales y de Muebles de Madera Principales Destinos enero-junio 2010 (participación, %)

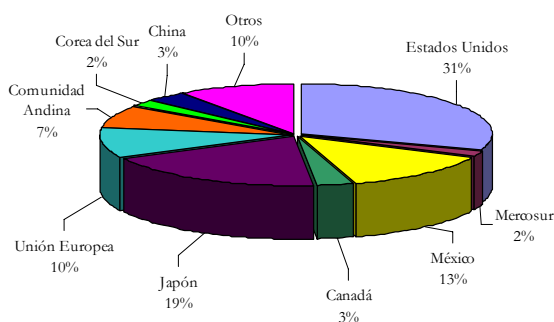

Fuente: DIRECON, Departamento de Estudios e Informaciones, en base a cifras del Banco Central de Chile.

Finalmente, cabe señalar que a pesar de la recuperación en el valor exportado, persiste la caída en varios mercados y productos, debido fundamentalmente a los menores precios de exportación.

1.5.6 Celulosa y papel

El precio de la celulosa ha mostrado una recuperación en el primer semestre de 2010 alcanzando un precio promedio de US\$ 678,6 la tonelada, mayor a la cotización de US\$ 418,4 la tonelada registrada hace un año. El precio de junio de 2010 es el más alto en los últimos siete años tras totalizar US\$ 770 la tonelada.

Gráfico 1-30
Evolución del precio de la celulosa blanqueada mensual. Dólares por tonelada, enero 2003 a junio 2010

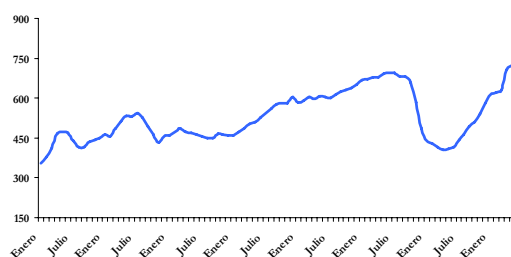

Fuente: Departamento de Estudios, DIRECON en base a Banco Central.

Los embarques de celulosa y papel alcanzaron a US\$ 1.109 millones en el primer semestre de 2010, superando en un 1,6% a los del mismo período de hace un año. La cantidad embarcada (toneladas) de estos productos se redujo en un 32,5%, mientras que el precio FOB promedio pagado en el mercado externo se incrementó un 50,6%. La reducción en volumen se debió principalmente a la baja de producción post-terremoto de febrero de 2010, pero esta ya se ha ido recuperando, por lo que los volúmenes debieran tender a normalizarse en el 2º semestre.

China es el principal mercado de destino de la celulosa, concentrando un 26% del total exportado en el periodo. Lo sigue en estos términos Corea (11% de participación), Holanda (8%) e Italia (8%). Mercados que

concentran en su conjunto un 53% del total de las exportaciones realizadas al mundo.

Gráfico 1-31
Principales mercados de la celulosa y el papel
enero – junio 2010
(porcentajes del total)

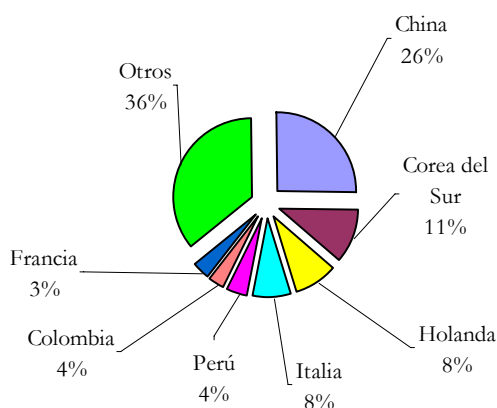

Fuente: Departamento de Estudios, DIRECON, en base a Banco Central

Interesante es constatar la relación heterogénea observada en los montos exportados a los principales mercados. En efecto, hay destinos a los que se incrementan las exportaciones- aún en un cuadro en que la celulosa disminuyó sus volúmenes exportados. Así como hay destinos a los cuales se reducen las exportaciones en el periodo, aún cuando la situación recesiva ya se está superando. Tal es el caso de China, por ejemplo, en que las exportaciones se han reducido en un 31,7%, así como en los casos de Francia (20,1%) y Argentina (2,1%). Otros destinos tradicionales han crecido, como es el caso de Corea del Sur (42,0%), Italia (46,7%) y Holanda (33,8%).

Cuadro 1-18
Exportaciones de celulosa y papel por destinos
enero-junio 2010/2009
(millones de US \$ FOB y porcentaje)

	Enero-junio 2009	2010	Variación 2009-2010
Total exportado	1.091	1.109	1,6%
China	417	285	-31,7%
Corea del Sur	85	120	42,0%
Holanda	69	93	33,8%
Italia	60	88	46,7%
Perú	40	44	11,2%
Colombia	33	39	18,5%
Francia	48	38	-20,1%
Argentina	29	29	-2,1%
México	17	24	39,8%
Otros destinos	292	348	19,1%

Fuente: Departamento de Estudios, DIRECON, en base a Banco Central

Los mercados para la celulosa cruda –a los que Chile exportó 133,8 mil toneladas en el primer semestre- se encuentran principalmente en los países asiáticos. Taiwán, China y Corea del Sur absorben el 62,4% de la misma, con un total de 83,6 mil toneladas en el mismo período, tal como se aprecia en el gráfico correspondiente.

Gráfico 1-32
Principales mercados de la celulosa cruda
enero – junio 2010
(porcentajes del total)

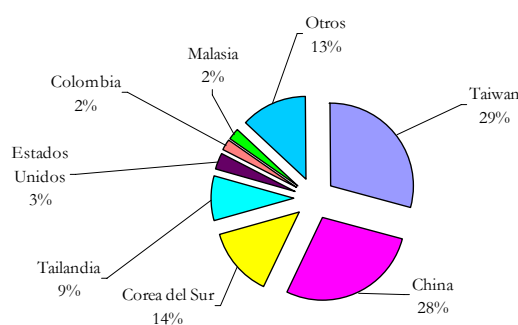

Fuente: Departamento de Estudios, DIRECON en base a Banco Central.

En el caso de la celulosa blanqueada, Chile exportó 1.274,2 mil toneladas en el primer semestre de 2010, las que se concentran principalmente en el mercado asiático y el europeo. En efecto, China, Corea y la Unión Europea compraron en su conjunto en torno al 58% del total.

Gráfico 1-33
Principales mercados de la celulosa blanqueada enero – junio 2010 (porcentajes del total)

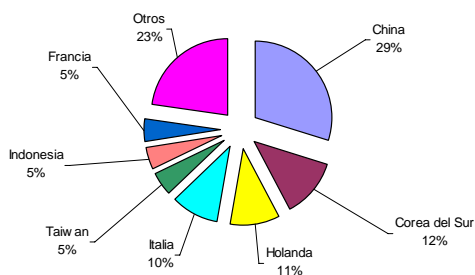

Fuente: Departamento de Estudios, DIRECON, en base a Banco Central.

En el caso del papel periódico, Chile vendió al mercado externo 81 mil toneladas entre enero y junio de 2010, menor en 16,7% a lo obtenido en el mismo período de 2009, y los montos exportados se redujeron un 32,4% en el periodo. Los países de América Latina concentran la gran mayoría de estos envíos. Entre los cuatro primeros clientes se encuentran Perú, Argentina, Brasil y México quienes alcanzan un 62% de las exportaciones.

En el caso de los diarios y otras publicaciones, Chile exportó 327 toneladas en el primer semestre del año 2010, las que al igual que los envíos de papel periódico se concentran fundamentalmente en el mercado latinoamericano. Entre Argentina, Territorio Francés en América, Perú y Bolivia compran el 80% de tales exportaciones.

Los valores de exportación de los principales productos de celulosa y papel aumentaron en el primer semestre de 2010 un 1,6% anual, mientras que las cantidades exportadas se redujeron un -32,5%; observándose a nivel de producto un comportamiento disímil tal como se observa en el gráfico presentado a continuación.

Gráfico 1-34
Variación anual monto y cantidad exportada de principales productos de celulosa y papel enero – junio 2009/2010

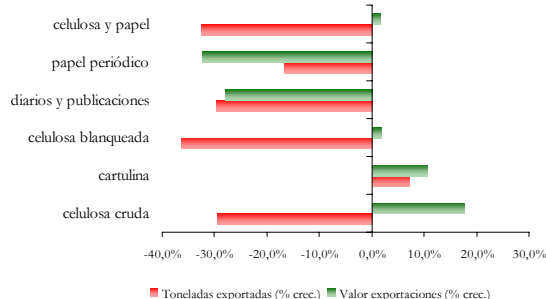

Fuente: Departamento de Estudios, DIRECON, en base a Banco Central.

Las exportaciones de cartulinas aumentaron en valor un 10,6% y en volumen un 7,2%; en el caso de los diarios y publicaciones los valores exportados disminuyeron un 28,0%, en tanto que la cantidad lo hizo un 29,7%. Por su parte, el papel para periódicos contrajo su valor exportado en un 32,4%, y su volumen 16,7% en el periodo.

Cuadro 1-19
Exportaciones de celulosa y papel Primer
semestre 2009 y 2010
(millones de US\$ y miles de toneladas)

	Exportaciones		Cantidades	
	(millones de US\$ FOB)		(miles de Toneladas)	
	enero-junio		enero - junio	
	2009	2010	2009	2010
Cartulina	119,3	131,9	136,2	146,0
Celulosa blanqueada	841,5	857,7	1.999,5	1.274,2
Celulosa cruda	62,2	73,1	167,9	118,4
Diarios y publicaciones	1,6	1,2	0,5	0,3
Papel periódico	66,3	44,8	97,2	81,0
Celulosa y papel	1.090,9	1.108,7	2.401,2	1.620,0

Fuente: Departamento de Estudios, DIRECON, en base
Bnco Central de Chile

2. ANÁLISIS DE LA RELACIÓN BILATERAL DE COMERCIO CON LOS PRINCIPALES SOCIOS COMERCIALES

2 ANÁLISIS DE LA RELACIÓN BILATERAL DE COMERCIO CON LOS PRINCIPALES SOCIOS COMERCIALES

2.1 Estados Unidos

Hacia el segundo trimestre del año 2010 se confirma el creciente intercambio comercial con Estados Unidos, el segundo socio principal de nuestro país, acumulando a junio US\$ 7.981 millones con una expansión anual de 21,1% en el primer semestre, confirmando la recuperación del comercio con Chile. Sin embargo, la expansión de las exportaciones fue inferior a la tasa de crecimiento de las importaciones en igual período.

Las exportaciones a Estados Unidos experimentaron un crecimiento de 13,5% en el primer semestre con montos enviados totales por US\$ 3.605 millones, inferior al dinamismo que han exhibido las exportaciones al resto del mundo. Estos resultados dan cuenta que la demanda externa proveniente de diversos sectores distintos al cobre no se recuperan del todo de la crisis económica del año 2009. A pesar de lo anterior, a junio del año en curso, el país se sitúa como el tercer principal destino de los productos nacionales, luego de China y el los países del área Euro, representando un 11,2% del total exportado, pero con una menor participación mundial respecto de años anteriores.

Por composición, siguen liderando las exportaciones no cobre a dicho país. En efecto, estos envíos representaron casi un 71% de las exportaciones totales por US\$ 2.545 millones y representaron un 18% de los envíos totales al mundo, reflejando una diversificación en la canasta exportada. No obstante lo anterior, en el primer semestre, crece solamente 1,1%.

Mientras tanto, el dinamismo global en el primer semestre se explica por las exportaciones de cobre, las cuales ascendieron a US\$ 1.059 millones, con una expansión anual de 60,6%. Nuevamente, la explicación radica en su principal producto de exportación, los cátodos y secciones de cátodos de cobre refinado¹⁴, con una expansión de 55,9%, que en parte se ha debido fundamentalmente por la recuperación en los precios del cobre en los mercados internacionales.

A partir de un análisis sectorial, según la clasificación CIU, el sector de la minería lideró los envíos con US\$ 1.384 millones y una tasa de expansión anual de 38,3%, dado los mayores envíos de cobre. Siguiendo en montos exportados, relevante fue el desempeño de la agricultura, la fruticultura y ganadería, con exportaciones por US\$ 1.076 millones, superando los envíos del sector industrial en el primer semestre del año. Asimismo, la participación mayoritaria de estos envíos se concentra en el sector frutícola por US\$ 900 millones, con un variación anual de 17,5% en dicho período¹⁵.

A diferencia de los otros sectores, se observa un menor dinamismo en las exportaciones industriales hacia Estados Unidos. En efecto, el primer semestre totalizó US\$ 1.073,5 millones, con una caída anual de 8,6%. Sin embargo, la contracción se fue reduciendo en el segundo trimestre del año. Dicha tendencia

¹⁴Este producto representó el 28% de las exportaciones totales a Estados Unidos durante el primer trimestre.

¹⁵ El subsector frutícola representó un 83,6% del total exportado por este sector.

se explica por los menores envíos en la industria del rubro alimentario, bebidas, licores y tabaco con montos totales por US\$ 546 millones y una contracción anual de 18,8%. También, en el subsector forestal y muebles de la madera, las exportaciones alcanzaron US\$ 234 millones, con una reducción anual de 4,8%.

Gráfico 2-1
Valor Exportaciones hacia Estados Unidos
sectores y subsectores seleccionados según
CIU enero-junio 2010

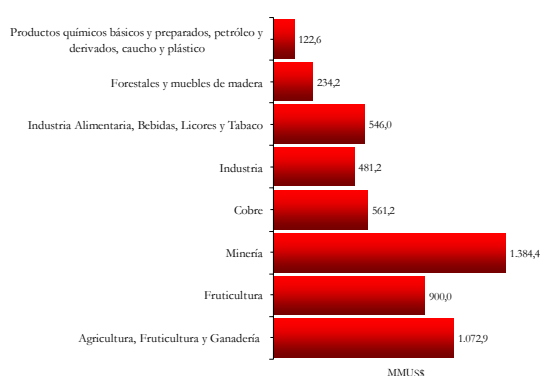

Fuente: Departamento de Estudios, DIRECON, sobre la base de declaraciones de exportación con IVV ajustados a la fecha de la declaración de la exportación asociada.

Según las principales exportaciones no mineras informadas por el Banco Central de Chile, los envíos del grupo de productos conformados por la fruta, los alimentos sin salmón y truchas, salmón y truchas, forestal y muebles de madera, celulosa, papel y otros y, finalmente, vinos, totalizaron US\$ 1.836 millones con una participación de 23% del total enviado por Chile de estos productos hacia el mundo. Por principales sectores, cabe destacar que los envíos frutícolas a Estados Unidos, representaron un 43,5% del total mundial exportado, seguido del sector forestal y muebles de madera con un 30% del total mundial exportado y los envíos de salmón y truchas con un 21,8%.

Los primeros veinticinco productos de exportación totalizaron US\$ 2.516 millones, representando un 70% del total enviado. Destacan los cátodos y secciones de cátodos

de cobre refinado, Arandanos azules o blueberry frescos, Uva, variedad thompson, crimson y flame, seedless fresca, filetes de salmónes del atlántico (salmo salar) y salmónes del danubio (hucho hucho), frescos o refrigerados, Perfiles y molduras, para muebles, marcos y decorados interiores, conducciones eléctricas y análogos, entre otros.

Cuadro 2-1
Principales Exportaciones Estados Unidos
enero-junio 2010/2009
(US\$, variación semestral y participación
mundial, %)

	2009	2010	Var Anual,%	Total Mundial	Part. %
Frutícola	926,7	1.036,2	11,8	2.383	43,5%
Alimentos Sin Salmón y Truchas	265,5	231,1	-13,0	1.945	11,9%
Salmón y Truchas	295,7	208,2	-29,6	953,7	21,8%
Forestal y Muebles de Madera	245,9	234,2	-4,8	772,5	30,3%
Celulosa, papel y otros	13,3	18,1	36,2	1.202	1,5%
Vino	112,4	107,7	-4,2	684,7	15,7%

Fuente: Departamento de Estudios, DIRECON, sobre la base de cifras del Banco Central de Chile.

Por otra parte, las importaciones desde Estados Unidos se expandieron a una tasa anual de 26% con US\$ 4.376 millones. Las mayores compras chilenas obedecieron a la recuperación económica chilena y la mayor demanda interna. Las compras desde dicho origen representaron un 18% del total mundial importado en dicho período.

Desde el punto de vista de la composición de las importaciones, destacan las compras de bienes intermedios con US\$ 2.909 millones, representando un 66% del total importado desde Estados Unidos en el período, con una tasa de expansión anual de 24%. Persisten las compras de otros combustibles y lubricantes distintos al petróleo en el primer trimestre por US\$ 1.164 millones. Lo siguen las importaciones de bienes de capital con US\$ 1.160 millones y las importaciones de bienes de consumo con compras por US\$ 306 millones y una expansión anual 51%.

Finalmente, los primeros veinticinco productos importados desde Estados Unidos totalizaron US\$ 1.890 millones,

representando un 43% del total de productos enviados. Destacan los aceites combustibles destilados, los demás volquetes automotores, gasolinas sin plomo (97 octanos), los demás aceites combustibles residuales pesados, gasolinas sin plomo (93 octanos), automóviles de turismo de cilindrada superior a 3000 cm³, entre otros.

2.2 Unión Europea

Durante el primer semestre del año 2010, el intercambio comercial con la Unión Europea (UE), acumuló US\$ 9.156 millones con una expansión de 23,5%, respecto de igual período del año anterior. Estos resultados dejan de manifiesto la recuperación en el comercio, luego de la crisis económica materializada durante el año 2009. Las exportaciones totales hacia la UE (27) totalizaron US\$ 5.596 millones, experimentando un incremento anualizado de 29,1% en el primer semestre.

El repunte en los envíos chilenos obedecen a la recuperación económica de la producción industrial y manufacturera que ha fortalecido la demanda de productos de la minería, así como también el ajuste en otros productos de sectores no mineros en las principales economías los principales países miembros. Las exportaciones hacia el área Euro ascendieron a US\$ 4.860 millones con una expansión semestral anualizada de 31,2%, representando un 87% del total enviado a la UE.

Gráfico 2-2
Variación semestral anualizada, Países
Seleccionados Área Euro, %
(acumulados enero-junio 2010)

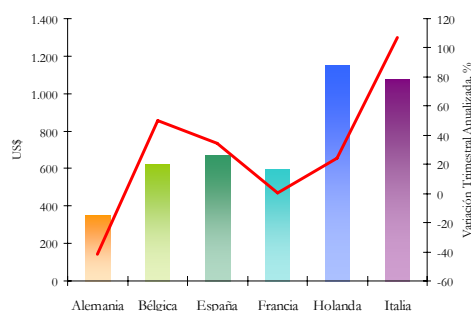

Fuente: Departamento de Estudios, DIRECON, sobre la base de declaraciones de exportación con IVV ajustados a la fecha de la declaración de la exportación asociada.

De los países relevantes del área Euro en el período referido, la gran mayoría de los mercados se ha recuperado, con excepción de Alemania. En efecto, mientras crecen los envíos hacia Holanda, Italia, España, Bélgica y Francia con una expansión promedio de 43% en el primer semestre, las exportaciones hacia Alemania se contraen 41%.

Fuera del área Euro, los envíos se han ido recuperando hacia Inglaterra con exportaciones por US\$ 326,5 millones, y un alza anual de 2,3% en el primer semestre. Destacan otros destinos como Suecia, con exportaciones por US\$ 186,6 millones y una tasa de crecimiento semestral de 91%.

Según la composición de las exportaciones chilenas, el mayor dinamismo hacia la UE ha provenido de las exportaciones de cobre. En efecto, los envíos de este tipo de productos totalizaron US\$ 3.115,7 millones en el primer semestre y una expansión anual de 57%. El mayor dinamismo se explica por los mayores envíos del principal producto de exportación, cátodos y secciones de cátodos de cobre refinado por US\$ 1.923,5 millones, con una expansión anual de 63%. De esta manera, estos productos representaron un 62% de las exportaciones totales de cobre y un 34% de las exportaciones mundiales. Los principales destinos de las exportaciones de cobre chilenas fueron Italia, Holanda, Francia, Bélgica y España con una expansión promedio de 74% en dicho período.

Por otra parte, las exportaciones no cobre experimentaron una leve recuperación con una expansión anual de 5% en el primer semestre, totalizando US\$ 2.480 millones. Estas representaron un 44% de los envíos a la UE y un 18% de las exportaciones no cobre al mundo. La recuperación económica ha sido más lenta de lo esperado en el área Euro, lo que ha implicado que las exportaciones vinculadas al sector industrial todavía presentan un bajo dinamismo.

A partir de la clasificación CIU, las exportaciones industriales hacia la UE ascendieron a US\$ 1.415 millones, con un alza de 4,8% en el primer semestre. Sin

embargo, los resultados dentro de este tipo de exportaciones han sido dispares. En el sector Alimentos se enviaron US\$ 435,6 millones, con una contracción anual de 13,7% en dicho período. Mientras tanto, en celulosa, papel y cartón los envíos se dinamizan con una expansión anual de 23,8% con envíos por US\$ 276 millones, así como también positivas fueron las exportaciones de productos químicos con US\$ 220 millones y un crecimiento anual de 51%.

En los sectores agrícolas, frutícolas y ganaderos, persiste la caída anual de 5,9%, con exportaciones que ascendieron a US\$ 589 millones. La baja se explica en parte por el sector frutícola, sector mayoritario, cuya contracción semestral fue de 1%, aunque con reducciones menores en los recientes meses.

Gráfico 2-3
Exportaciones UE según CIU
enero-junio 2010
(valor de las exportaciones y variación
semestral anualizada, %)



Fuente: Departamento de Estudios, DIRECON, sobre la base de declaraciones de exportación con IVV ajustados a la fecha de la declaración de la exportación asociada.

Cuando se analiza la evolución exportada en los sectores relevantes hacia los principales destinos del área Euro en el primer semestre, todavía se evidencia una contracción en los envíos del sector industrial a Alemania, Francia, con una contracción promedio de 20%. No obstante lo anterior, en similar período se recuperan los mercados en Holanda, España e Italia. En otras economías

relevantes fuera del área euro, se observan exportaciones por US\$ 184 millones en Inglaterra y una pérdida de dinamismo de 6,3% en el referido período.

La caída de los envíos del sector industrial hacia Alemania se explican por la pérdida de dinamismo en el sector de alimentos cuyas exportaciones totalizaron US\$ 125,6 millones, con caída de 46%, fundamentalmente por la contracción en las exportaciones de salmones y truchas de 79%. Francia exhibe similar tendencia en el sector industrial con una contracción en los envíos de alimentos de 12%, así como también una caída anual de 18% en las exportaciones de celulosa. Asimismo, queda manifestada la caída de los envíos de celulosa hacia el mercado de Holanda.

En España se han fortalecido las exportaciones industriales a partir del dinamismo en el rubro alimentos con envíos por US\$ 122 millones y una tasa de expansión anual de 15%. Mientras tanto en Italia se recuperan las exportaciones industriales a partir del mejor desempeño en el sector celulosa. El menor crecimiento en los envíos industriales hacia Inglaterra, obedecen a los menores envíos de vinos con US\$ 95 millones y una caída anual de 2,9%.

Por otra parte, las menores exportaciones chilenas en el sector Agropecuario, Silvícola y Pesquero, se debe a los menores envíos en el sector frutícola en los mercados de exportación relevantes como Alemania, Francia y Holanda, mientras en España e Italia se dinamizan los envíos.

Los primeros veinticinco productos de exportación al mercado de la UE totalizaron US\$ 4.359 millones, representando un 78% del total de productos enviados a dichos destinos. Destacan los cátodos y secciones de cátodos de cobre refinado, minerales de cobre y sus concentrados, cobre para el afino, pasta química de madera semiblanqueada o blanqueada y molibdeno concentrado y tostado, entre otros.

Por otra parte, en el primer semestre se recuperan las importaciones desde la UE. En

efecto, las compras chilenas experimentaron una expansión de 15,8% acumulando US\$ 3.559,9 millones. Las mayores compras chilenas desde la UE obedecieron a la recuperación económica chilena y la mayor demanda interna. Las compras a la UE representaron un 16% del total mundial importado en dicho período, originándose principalmente desde Alemania, Inglaterra, España, Italia y Francia.

Desde el punto de vista de la composición de las importaciones, predominan las compras de bienes intermedios con US\$ 2.006 millones, con una tasa de expansión anual de 10,2%. Cabe señalar que de estas importaciones destacan las importaciones de petróleo el primer trimestre, por US\$ 316,6 millones desde Inglaterra. Además, las compras de este insumo intermedio se vienen materializando desde el segundo trimestre del año 2009. Lo siguen las importaciones de bienes de capital con US\$ 1.048 millones y un aumento de 15,3%, y luego las importaciones de bienes de consumo con compras por US\$ 505 millones y una expansión anual 46,4%.

Finalmente, los primeros veinticinco productos importados desde la UE totalizaron US\$ 1111,5 millones, representando un 31,2% de las compras a dicho destino. Destacan los aceites crudos de petróleo o de mineral bituminoso con grados api superior o igual a 25, representando un 9% de las compras totales. Lo siguen los automóviles de turismo de cilindrada superior a 1500 cm³ pero inferior o igual a 3000 cm³, las demás turbinas de potencia superior a 40 mw, los demás medicamentos constituidos por productos mezclados o sin mezclar, entre otros.

2.3 China

Durante el segundo trimestre del año 2010, China continuó con su vigoroso crecimiento gracias a la expansión interna y el fuerte dinamismo del comercio exterior. El PIB creció 11,9% en el segundo trimestre y sus autoridades esperan un crecimiento de entre 8 y 8,5% en el año 2010, cifra relativamente conservadora considerando las previsiones para el año de los organismos internacionales (10,5% el FMI, 9,5% el BM y 10,2% la OCDE).

Gráfico 2-4
China: PIB, Industria, Sector Externo
2008-1T10 (variación anual en %)

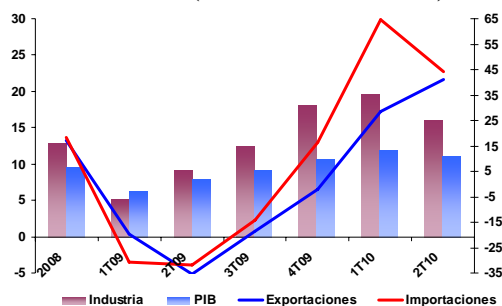

Fuente: Departamento de Estudios, DIRECON, sobre la base de cifras del National Bureau of Statistics of China.

El comercio exterior Chino presentó un fuerte crecimiento el segundo trimestre. Las expectativas de endurecimiento de las políticas se acrecientan ante anuncios de que el gobierno contendría decisivamente el incremento de los precios de la vivienda y el crecimiento de industrias con señales de sobrecapacidad. Pero más que endurecimiento se trata de políticas que van quitando los incentivos implementados durante la crisis, de manera de lograr un aterrizaje suave de la economía junto con el desarrollo del consumo interno¹⁶.

Dada la reciente evolución del intercambio y las expectativas de crecimiento para el año en China, las perspectivas para el comercio

¹⁶ Para más detalles véase Evolución económica de los principales socios, DIRECON julio 2010.

bilateral con Chile son auspiciosas para el segundo semestre, aunque los niveles exportados podrían ser inferiores a los del primer semestre.

En el primer semestre del año 2010, el comercio de China y Chile totalizó US\$ 10.959 millones con un importante dinamismo de anual de 57,8%.

China aumentó su supremacía como el principal destino de las exportaciones chilenas con un total de US\$ 7.699,3 millones de dólares (lo que implica una participación del 24% del total). Los envíos presentaron un crecimiento anual de 65,4%, expansión mayor a las importaciones desde dicho país. Asimismo, casi la mitad del aumento de las exportaciones es explicada por China.

No obstante lo anterior, los envíos se han ido desacelerando. En efecto, el comportamiento mensual presenta una clara tendencia decreciente: 137% en enero, 149% en febrero, 50% en marzo, 31 en abril y 26% en mayo y sólo 4% en junio, en comparación con los respectivos meses del año anterior.

Por otra parte, el intercambio entre los dos países está marcado por las compras chinas de cobre, que crecieron 89,4% anual en el primer semestre de 2010. Además, el 83% de los envíos fueron de cobre en alguna de sus formas y el 35% del total de las exportaciones chilenas de cobre fueron enviadas a China en el referido período, lo que ratifica la importancia del mineral en las exportaciones a dicho destino¹⁷.

¹⁷ En términos de las compras de China al mundo, éste las ha mantenido en el segundo trimestre, tanto en valor como en cantidad, aunque dejó de acumular inventarios. Durante el primer trimestre 2010, las compras acumuladas de cobre por parte de China en el mundo, superaron en 116% el valor de las compras del año pasado en el mismo periodo, hasta abril los volúmenes importados eran de 12,7% superiores en cobre refinado y de 19% superiores en chatarra. La demanda de China sigue dinámica, pese a la moderación económica general inducida por el gobierno. Ver www.custom.gov.cn.

Luego de embarques físicos totales de 1,750 miles de TM durante el año 2009, según Cochilco, las exportaciones chilenas de cobre acumuladas en el período enero y mayo de 2010 ascendieron a 726 miles de TM. En el siguiente gráfico se observa la evolución de la tendencia trimestral, la que se ha mantenido relativamente estable.

Gráfico 2-5
Exportaciones de cobre a China,
1T2009-2T2010
(en miles de toneladas métricas, Mills US\$ y
centavos de dólares la libra)

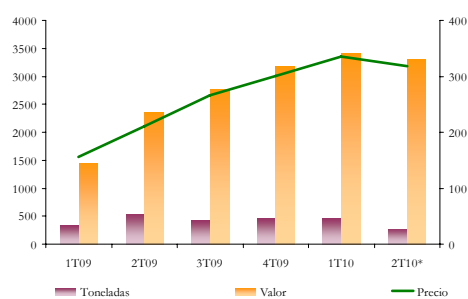

Fuente: Departamento de Estudios, DIRECON, sobre la base de datos de Cochilco.

* volumen del período abril-mayo.

Asimismo, las exportaciones chilenas a China siguen presentando una alta concentración. Dos empresas representaron cerca de la mitad del valor exportado (Codelco y Minera Escondida) de cobre a dicho destino.

Por otra parte, durante el primer semestre, los 25 principales productos concentraron el 97,9% del total de los envíos. En varios productos, el monto de las exportaciones hacia China aumentó más que hacia otros destinos, además del aumento de los envíos de cobre, destacan los aumentos en los envíos en el sector frutícola y los vinos, entre otros.

A pesar de la predominancia de los envíos de cobre, existen otros sectores donde se evidencia un relativo dinamismo. En efecto, en el primer semestre se dinamizan los envíos de productos silvoagropecuarios

exportados a China, destaca el incremento de los envíos frutícolas. Sin embargo, mayor importancia revisten los montos enviados en el sector industrial, aunque se redujeron en un 1% con montos enviados por US\$ 852,7 millones. Esto se explica fundamentalmente por los menores envíos de alimentos con una contracción de 21%¹⁸. En otros productos también se puede observar un aumento en las cantidades enviadas (por ejemplo, vinos y forestales).

Cuando se analiza el comportamiento a nivel de tipos de productos (según la clasificación CIIU), se puede observar que la participación de China como mercado de destino aumentó en 13 sectores CIIU. En efecto, como se puede apreciar en el índice de la variación de la participación¹⁹ destaca el mayor incremento en Productos químicos, ganadería, textiles, y fruticultura.

En suma, la participación del destino chino aumentó el segundo trimestre 2010 no solo para el cobre sino que para una serie de productos. En consecuencia, China es actualmente el primer destino del cobre, de la celulosa (pese a la disminución concentró el 23% del total), de la pesca extractiva (con el 45% del total) y de la ganadería (24% del total).

¹⁸ Durante el primer semestre también hubo productos específicos que disminuyeron sus envíos, como la harina de pescado con una baja de 26%, el salmón 31% y la celulosa.

¹⁹ El cual se presenta en la última columna del Cuadro Resumen. Si el valor es mayor que uno implica aumento de la participación en las exportaciones totales.

Cuadro 2-2
Exportaciones de Chile a China según CIU
enero-junio 2009-2010
(cifras en millones de dólares FOB, de cada año y porcentajes)

Sector CIU	Exportaciones a China Millones de dólares		Crecimiento % Exportaciones 2010	Exportaciones al Mundo Millones de dólares		Crecimiento % Exportaciones 2010	Participación Exportaciones Xs. China / Xs. Mundo		Índice Variac. Part. 2010
	2009	2010		2009	2010		2009	2010	
1 Agricultura	0,9	0,8	-11,18	361,3	335,9	-7,05	0,2	0,2	0,96
2 Fruticultura	22,1	38,0	71,84	1.846,4	2.152,9	16,60	1,2	1,8	1,47
3 Ganadería	4,2	7,2	70,64	33,5	29,9	-10,99	12,6	24,1	1,92
4 Silvicultura	0,2	0,1	-12,53	12,6	15,0	18,88	1,3	0,9	0,74
5 Pesca Extractiva	14,8	16,7	12,87	38,3	36,7	-4,08	38,6	45,4	1,18
6 Cobre	3.358,0	6.361,9	89,46	9.671,1	18.088,7	87,04	34,7	35,2	1,01
7 Resto de minería	379,9	389,6	2,53	1.684,9	2.109,9	25,22	22,5	18,5	0,82
8 Alimentos y alimentos forrajeros	275,9	218,0	-20,98	3.197,0	2.894,8	-9,45	8,6	7,5	0,87
9 Bebidas, líquidos, alcoholes y tabacos	21,3	37,2	74,84	649,5	738,5	13,70	3,3	5,0	1,54
10 Textiles y confecciones de prendas de vestir	0,3	0,4	14,85	54,9	59,8	9,09	0,6	0,6	1,05
11 Curtiembre, talabartería, cuero y pieles, calzado	0,4	1,5	249,83	8,6	14,4	66,68	5,1	10,6	2,10
12 Forestales y muebles de madera	14,8	24,5	66,38	750,5	772,6	2,95	2,0	3,2	1,62
13 Celulosa, papel, cartón, editoriales e imprenta	417,2	284,5	-31,80	1.198,7	1.217,6	1,57	34,8	23,4	0,67
Productos químicos básicos y preparados,									
petróleo y derivados, caucho y plástico	40,6	67,4	66,15	1.419,3	1.692,9	19,28	2,9	4,0	1,39
Productos de barro, loza y porcelana, vidrio y									
productos minerales no metálicos	0,0	0,0	101,79	38,0	32,6	-14,21	0,0	0,0	2,35
Industria básica del hierro y del acero, industria									
básica de metales no ferrosos	67,8	203,9	200,98	520,6	886,8	70,33	13,0	23,0	1,77
Productos metálicos, maquinaria, equipos,									
material eléctrico e instrumentos de medida y									
17 material de transporte	14,9	14,7	-1,98	558,6	616,0	10,28	2,7	2,4	0,89
18 Industria manufacturera no expresada	0,1	0,1	24,90	17,5	10,9	-37,85	0,4	0,9	2,01
19 Otros	1,3	2,8	115,38	407,9	424,8	4,15	0,3	0,7	2,07
TOTAL	4.634,6	7.669,3	65,48	22.469,2	32.130,6	43,00	20,6	23,9	1,16

Fuente: Departamento de Estudios e Informaciones, DIRECON (agosto 2010) sobre la base de declaraciones de exportación con IVV ajustados a la fecha de la declaración de la exportación asociada.

Por otra parte, las importaciones desde China, se incrementaron 42,6% durante el primer semestre llegando a US\$ 3.289,9 millones. A su vez, la participación de China en el total importado ascendió a 13,7% en dicho período.

Durante el primer semestre de 2010, destacan las compras de bienes de consumo con una expansión anual de 40,7% y montos por US\$ 1.542 millones, seguido de los bienes intermedios por US\$ 1.031,7 millones, con aumento de 42%.

Por tanto se ha consolidado la tendencia iniciada a fines del año pasado en la cual casi todas las categorías de productos importados desde China remontaron, incluso los internados por Zona Franca, modalidad que en el caso de China es significativa²⁰.

Las importaciones desde China están bien diversificadas (unos cinco mil productos en el año), los 25 principales aumentaron su concentración al 30,3% del total. Esto por el aumento en los principales productos importados; los computadores y celulares de origen Chino superaron los doscientos millones de dólares cada uno durante el primer trimestre.

Si se compara la evolución de las importaciones por productos según mercado de procedencia, se tiene que el origen chino confirma su consolidación en productos tecnológicos de consumo masivo como teléfonos celulares, televisores a color y computadores, pero también en insumos para la construcción como barras de acero, y algunos repuestos como neumáticos.

Finalmente, el saldo de la balanza comercial entre los dos países sigue siendo muy favorable para Chile, el saldo acumulado en el primer segundo 2010 representó el 33% del total del saldo positivo de la balanza comercial de Chile en el primer semestre.

²⁰ Durante el primer semestre 2010 el 40% del total de bienes internados por Zona Franca fueron de origen chino, con un promedio de casi 300 millones de dólares mensuales.

2.4 Japón

El comercio de Chile con Japón alcanzó a US \$ 4.545,9 millones, y se incrementó en un 80,1% en el primer semestre del 2010, cifra superior al crecimiento del comercio exterior chileno total de un 40,1%. La participación de Japón en el comercio en el primer semestre del año 2010 llegó a un 8,1%, siendo el tercer socio comercial de Chile, después de China y Estados Unidos, mayor al 6,3% de participación en el primer semestre del año 2009, mientras que China la aumentó, y Estados Unidos la redujo. Entre los tres principales socios tienen un 41,8% del total del comercio chileno.

El aporte de Japón es de 14,0% del total del superávit comercial de los países con superávit positivo del primer semestre del 2010, siendo el segundo país en cuanto a superávit, precedido por China y seguido por Holanda y Taiwán. Así, el superávit comercial chileno de los países con superávit²¹ alcanzó a US \$ 12.500,8 millones, mientras que con Japón llegó a US \$ 1.744,1 millones en el mismo período²².

Las exportaciones chilenas a Japón llegaron a US \$ 3.175,2 millones, creciendo en un 63,6% en el primer semestre de 2010 comparadas con el mismo período del año anterior, superior a las exportaciones al mundo (43,0%); llegando al 9,9% del total de las exportaciones chilenas, por encima del 8,6% obtenido en el primer semestre del 2009. Japón es el tercer destino de las exportaciones chilenas, después de China y Estados Unidos.

Japón, como la mayor parte de los países del Asia, tiene una alta concentración en las exportaciones de cobre. En enero-junio de 2010, las exportaciones de cobre alcanzaron a un valor de US \$ 2.072,6 millones, las que constituyen un 65,3% del total de las exportaciones a ese mercado y un 11,5% de

las exportaciones chilenas de cobre en el período.

Las exportaciones clasificadas por la CIU que han crecido más que el promedio (mayor al 63,6%)²³ en el semestre son productos de barro, loza, porcelana y vidrio; ganadería; cobre; Industria básica del hierro y del acero, industria básica de metales no ferrosos y Productos metálicos, maquinaria, equipos, material eléctrico e instrumentos de medida y material de transporte.

Los productos que han crecido menos que el promedio (menor al 63,6%) de las exportaciones fueron Resto de minería; Silvicultura; Fruticultura; Bebidas, líquidos, alcoholes y tabacos; productos de la industria manufacturera no expresada; Agricultura; Productos químicos básicos y preparados, petróleo y derivados, caucho y plástico; celulosa, papel, cartón, editoriales e imprentas.

Los productos que redujeron sus exportaciones²⁴ en el semestre fueron: Alimentos y alimentos forrajeros; Forestales y muebles de madera; Pesca Extractiva; Otros; Textiles y confecciones de prendas de vestir y curtiembre, talabartería, cuero y pieles y calzado. (ver cuadro):

²¹ El ranking de los países con superávit y déficit incluye a los 56 socios comerciales clasificados por el Banco Central en su página web, con el saldo medido en términos fob.

²² ver sección sobre "Evolución del saldo de la balanza comercial" en este Informe.

²³ crecieron entre 731% y 80% entre el 1º semestre de 2010 y el mismo período del 2010

²⁴ Disminuyeron entre -4% y -100% entre el 1º semestre de 2010 y el mismo período del 2010

Cuadro 2-3
Exportaciones de Chile a Japón según CIU
enero-junio 2009-2010
(cifras en millones de dólares FOB, de cada año y porcentajes)

Sector CIU	Exportaciones a Japón		Crecimiento % Exportaciones 2010	Exportaciones al Mundo		Crecimiento % Exportaciones 2010	Participación Exportaciones		Índice Variac. Part. 2010
	Millones de dólares 2009	2010		Millones de dólares 2009	2010		Xs. Japón / Xs. Mundo 2009	2010	
1 Agricultura	10,67	12,3	15,29	361,3	335,9	-7,05	3,0	3,7	1,24
2 Fruticultura	10,8	14,5	34,62	1.846,4	2.152,9	16,60	0,6	0,7	1,15
3 Ganadería	0,0	0,0	194,17	33,5	29,9	-10,99	0,0	0,1	3,30
4 Silvicultura	0,8	1,2	46,22	12,6	15,0	18,88	6,7	8,2	1,23
5 Pesca Extractiva	6,6	5,3	-20,16	38,3	36,7	-4,08	17,2	14,3	0,83
6 Cobre	890,4	2.072,6	132,79	9.671,1	18.088,7	87,04	9,2	11,5	1,24
7 Resto de minería	133,0	209,8	57,77	1.684,9	2.109,9	25,22	7,9	9,9	1,26
8 Alimentos y alimentos forrajeros	626,4	598,0	-4,53	3.197,0	2.894,8	-9,45	19,6	20,7	1,05
9 Bebidas, líquidos, alcoholes y tabacos	33,1	40,3	21,88	649,5	738,5	13,70	5,1	5,5	1,07
10 Textiles y confecciones de prendas de vestir	0,1	0,0	-59,37	54,9	59,8	9,09	0,2	0,1	0,37
11 Curtiembre, talabartería, cuero y pieles, calzado	0,0	-	-100,00	8,6	14,4	66,68	0,0	-	0,00
12 Forestales y muebles de madera	170,8	148,1	-13,27	750,5	772,6	2,95	22,8	19,2	0,84
13 Celulosa, papel, cartón, editoriales e imprenta	18,4	19,5	6,06	1.198,7	1.217,6	1,57	1,5	1,6	1,04
14 Productos químicos básicos y preparados, petróleo y derivados, caucho y plástico	23,0	25,3	9,96	1.419,3	1.692,9	19,28	1,6	1,5	0,92
15 Productos de barro, loza y porcelana, vidrio y productos minerales no metálicos	0,2	1,4	731,32	38,0	32,6	-14,21	0,4	4,2	9,69
16 Industria básica del hierro y del acero, industria básica de metales no ferrosos	9,9	21,8	119,16	520,6	886,8	70,33	1,9	2,5	1,29
17 Productos metálicos, maquinaria, equipos, material eléctrico e instrumentos de medida y material de transporte	0,6	1,2	80,32	558,6	616,0	10,28	0,1	0,2	1,64
18 Industria manufacturera no expresada	0,1	0,1	18,29	17,5	10,9	-37,85	0,3	0,6	1,90
19 Otros	6,3	3,7	-40,19	407,9	424,8	4,15	1,5	0,9	0,57
TOTAL	1.941,0	3.175,2	63,58	22.469,2	32.130,6	43,00	8,6	9,9	1,14

Fuente: Departamento de Estudios e Informaciones, DIRECON (agosto 2010) sobre la base de declaraciones de exportación con IVV ajustados a la fecha de la declaración de la exportación asociada.

Las importaciones desde Japón alcanzaron a US \$ 1.370,7 millones, aumentando en 134,8% en el primer semestre de 2010, más del triple del crecimiento promedio de las importaciones chilenas que crecieron en 36,5% en el mismo período (Anexo N° 3). Dicho aumento se explica principalmente por la mayor actividad de la economía chilena. La participación de las importaciones japonesas aumentó entre ambos períodos desde un 3,3% en el primer semestre de 2009 a un 5,7% del total de las importaciones chilenas en el mismo período del 2010 (Anexo N° 3a). Japón es el sexto mayor país de origen de las importaciones de Chile.

Los 25 principales productos exportados a Japón en el 1° semestre del año 2010 constituyeron un 94,8% de las exportaciones a ese mercado; siendo los 3 principales los Minerales de cobre y sus concentrados con un 61,7%, Salmones del pacífico, descabezados y eviscerados («hg»), congelados, excepto los hígados, huevas y lechas con un 5,3%, Filetes de truchas (salmo trutta, oncorhynchus mykiss, oncorhynchus clarki, oncorhynchus aguabonita, oncorhynchus gilae, oncorhynchus apach. con un 4,3% (Anexo No. 56). La importancia del cobre ha aumentado, habiendo pasado desde un 45,9% de las exportaciones chilenas a ese mercado en el primer semestre de 2009 al actual nivel de 65,3% en el mismo período del año 2010. (Anexo N° 54).

Los principales productos no cobre crecen en el caso de Japón (4,9%) menos que al mundo (9,7%) en el primer semestre del 2010.

Gráfico 2-6
Crecimiento exportaciones a Japón y el mundo,
1° semestre 2010 según CIU
(en porcentajes)

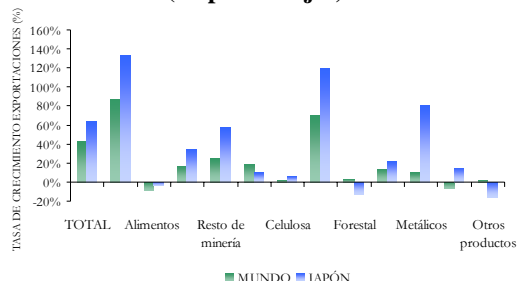

Se observa que en alimentos (-4,5%) las exportaciones a Japón se reducen menos que al mundo (-9,5%); y que en bebidas aumentan (+21,9%) más que al mundo (+13,7%). En frutas las exportaciones aumentan a Japón (+34,6%), más que al mundo (16,6%). En forestales y muebles de la madera (-13,3%), se reducen las exportaciones y al mundo (+2,9%) aumentan; mientras que en celulosa, crecen por encima del promedio mundial (+6,1%, comparada con un 1,6% al mundo).

Tendencias de los principales productos

Los productos del cobre constituyen el 65,3% de las exportaciones a Japón en el 1° semestre de 2010, mayor al 45,9% del mismo período del 2009. La demanda de cobre está relacionada con el PIB en su conjunto, así como con el PIB industrial. La tendencia del PIB ha sido a la recuperación esperándose que durante el 2010 continúe esta recuperación ya observada en los últimos trimestres del 2009 (+1,9% es la proyección del FMI de julio de 2010) y la actividad industrial se está recuperando, por lo que el cobre (en términos físicos) debiera aumentar su consumo, lo que ocurrió en el 1° semestre del 2010. Este incremento ya se observa en enero-mayo de 2010, en que Japón importó desde Chile 272,8 miles de toneladas de cobre, creciendo en un 11,8% con respecto a las 244,1 miles de toneladas del mismo período del año 2009; mientras que los embarques globales de Chile aumentaron en un 0,02% en el mismo período.

En los productos no cobre exportados a Japón, se encuentran productos alimenticios, bebidas, agrícola, forestales, pesca y otros productos industriales que están relacionados con el ingreso disponible, el consumo y la inversión. Las tendencias mostradas en el año 2010 señalan que estos productos han continuado un menor crecimiento al del cobre, y aún varios redujeron en valor. En efecto, los productos industriales disminuyeron sus exportaciones a Japón en un -3,0% en el 1° semestre del año 2010, mientras que al mundo las exportaciones industriales aumentaron en 6,2%. Los productos que aumentaron sus exportaciones a Japón son las frutas, bebidas, productos de la agricultura, celulosa, productos de hierro y acero y otros productos industriales.

Las perspectivas para el año 2010 son más favorables, ya que las importaciones japonesas ya han comenzado su recuperación (en abril de 2010 crecieron en 3,4% real, en mayo un 7,5% real). Se prevé que el consumo, ingreso disponible e inversión se continúen recuperando en los próximos trimestres²⁵.

²⁵ Bank of Japan (2010) "Monthly Report of Recent Economic and Financial Developments July 2010", Tokyo, 20 July 2010

2.5 Corea del Sur

Durante el primer semestre de 2010, las exportaciones a Corea ascendieron a US\$ 1.778 millones, con una expansión anual de 43,4%, siendo el quinto principal destino de las exportaciones chilenas, representando un 5,5% del total mundial exportado. Cabe señalar que en el primer semestre del año en curso, Brasil lo supera como cuarto destino de las exportaciones chilenas.

La evolución del comportamiento de la relación bilateral está fuertemente condicionada por las variaciones del cobre. En efecto, en el primer semestre las exportaciones de cobre totalizaron US\$ 1.345, 9 millones creciendo anualmente un 52%. Esta se explica por la recuperación de la economía coreana y también del positivo comportamiento del precio de su principal productos de exportación, los cátodos y secciones de cátodos de cobre refinado con envíos por US\$ 928 millones con un crecimiento anual de 51,9%. Los envíos de cobre representaron un 76% de las exportaciones en el primer semestre.

En términos de volumen, según estimaciones de Cochilco, para el año 2010 dicha economía demandaría unas 20 mil toneladas adicionales y el 2011 aumentarían en 30 mil toneladas.

Las exportaciones no cobre han exhibido un interesante dinamismo de 22% en el referido período. Según CIUU, en el primer semestre, los envíos agrícolas aumentaron significativamente (+51%), así como también los envíos industriales, pero en menor medida (+10%). Los resultados obedecen básicamente al aumento de los envíos de celulosa y papel y la industria básica del hierro. Esto dado que se evidencia menores exportaciones en el rubro alimentos con envíos por US\$ 96,7 millones y una reducción anual de 6%.

A su vez, los 25 principales productos exportados representaron el 96,4% del total de los envíos del primer trimestre. De éstos en la mayoría de los productos más relevantes hubo incrementos porcentuales significativos, recuperándose de las crisis del año anterior.

En el cuadro resumen se puede observar con mayor detalle los comportamientos de los envíos a Corea según la clasificación CIUU. Además este cuadro permite el análisis de la participación relativa de los envíos a Corea en las exportaciones totales al mundo. En 12 sectores aumentó la participación de los envíos a Corea, destaca silvicultura, pesca y forestales.

Cuadro 2-4
Exportaciones de Chile a Corea según CIU
Enero-junio 2009-2010
(cifras en millones de dólares FOB, de cada año y porcentajes)

Sector CIU	Exportaciones a Corea		Crecimiento % Exportaciones	Exportaciones al Mundo		Crecimiento % Exportaciones	Participación Exportaciones Xs. Corea. / Xs. Mundo		Índice Variac. Part.
	Millones de dólares 2009	2010		Millones de dólares 2009	2010		2009	2010	
1 Agricultura	0,8	1,5	85,17	361,3	335,9	-7,05	0,2	0,5	1,99
2 Fruticultura	39,3	59,0	50,09	1.846,4	2.152,9	16,60	2,1	2,7	1,29
3 Ganadería	-	-	-	33,5	29,9	-10,99	-	-	-
4 Silvicultura	0,1	0,3	237,49	12,6	15,0	18,88	0,8	2,3	2,84
5 Pesca Extractiva	0,3	0,6	80,57	38,3	36,7	-4,08	0,9	1,7	1,88
6 Cobre	885,9	1.345,9	51,92	9.671,1	18.088,7	87,04	9,2	7,4	0,81
7 Resto de minería	47,0	75,6	60,90	1.684,9	2.109,9	25,22	2,8	3,6	1,28
8 Alimentos y alimentos forrajeros	104,3	96,7	-7,20	3.197,0	2.894,8	-9,45	3,3	3,3	1,02
9 Bebidas, líquidos, alcoholes y tabacos	11,8	12,3	4,35	649,5	738,5	13,70	1,8	1,7	0,92
10 Textiles y confecciones de prendas de vestir	-	0,0	-	54,9	59,8	9,09	-	0,0	-
11 Cuero, piel, talabartería, cuero y pieles, calzado	-	-	-	8,6	14,4	66,68	-	-	-
12 Forestales y muebles de madera	9,9	17,0	71,68	750,5	772,6	2,95	1,3	2,2	1,67
13 Celulosa, papel, cartón, editoriales e imprenta	84,8	120,3	41,81	1.198,7	1.217,6	1,57	7,1	9,9	1,40
14 Productos químicos básicos y preparados, petróleo y derivados, caucho y plástico	45,0	23,9	-46,76	1.419,3	1.692,9	19,28	3,2	1,4	0,45
15 Productos de barro, loza y porcelana, vidrio y productos minerales no metálicos	0,0	0,0	-8,33	38,0	32,6	-14,21	0,0	0,0	1,07
16 Industria básica del hierro y del acero, industria básica de metales no ferrosos	10,3	23,3	126,93	520,6	886,8	70,33	2,0	2,6	1,33
17 Productos metálicos, maquinaria, equipos, material eléctrico e instrumentos de medida y material de transporte	0,2	0,4	135,07	558,6	616,0	10,28	0,0	0,1	2,13
18 Industria manufacturera no expresada	0,0	-	-100,00	17,5	10,9	-37,85	0,0	-	0,00
19 Otros	0,4	1,4	206,31	407,9	424,8	4,15	0,1	0,3	2,94
TOTAL	1.240,2	1.778,4	43,40	22.469,2	32.130,6	43,00	5,5	5,5	1,00

Fuente: Departamento de Estudios, DIRECON (agosto 2010) sobre la base de declaraciones de exportación con IVV ajustados a la fecha de la declaración de la exportación asociada.

Por otra parte, las importaciones desde Corea fueron de 1.821 millones de dólares en el primer semestre, lo que implica un aumento de 108,8%, claramente debido al mayor dinamismo de la economía chilena. Así, las importaciones desde Corea aumentaron a un 7,5% su participación en el total de las importaciones chilenas. Se evidencia una recuperación, luego de la caída experimentada en el año anterior.

En otras palabras, las importaciones desde Corea aumentaron más del doble del total de importaciones chilenas, en este aumento destacó el incremento de las internaciones de los bienes intermedios, dado las mayores compras de combustibles y los bienes de consumo, con expansión anual de 144%.

Los productos importados aumentaron su concentración, por el fuerte aumento de los principales productos importados desde Corea. Los 25 principales productos importados subieron al 85,5% del total, destacan los aceites combustibles, los automóviles y otros vehículos, al igual que

algunos productos electrónicos como los teléfonos celulares. Es interesante verificar que en el primer semestre se mantiene la tendencia iniciada el 2009 de un aumento en la importación de algunos bienes de capital y productos intermedios como calderas, grupos electrógenos, y tubos.

Cabe destacar que la presencia coreana en automóviles continuó siendo activa, con más del 30% del total comprado desde Corea.

En términos de la balanza comercial, dado el menor crecimiento de las exportaciones, respecto de las importaciones, el primer semestre la balanza comercial se torna deficitaria, con un déficit comercial de US\$ 43 millones.

2.6 India

Las estimaciones²⁶ señalan para el primer trimestre del año 2010, una aceleración del ritmo de crecimiento de la economía de la India, llegando a un 8,6% anual, comparado con las cifras de 6,5% y 8,6% anual en los dos trimestres anteriores.

Gráfico 2-7
India: Tasa de Crecimiento anual del PIB trimestral
(2º trimestre 2007 a 1º trimestre 2010)

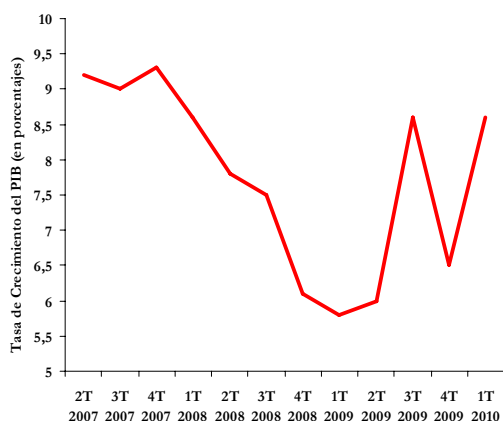

Fuente: Departamento de Estudios, DIRECON sobre la base de cifras del Ministry of Statistics and Programme Implementation (India), 31 mayo 2010.

Las actividades que tuvieron un mayor crecimiento fueron la industria manufacturera con un 16,3%, minería con un 14,0%, comercio, hoteles, transporte y comunicaciones con un 12,4%; construcción con un 8,7%, finanzas, seguros, bienes raíces y servicios empresariales un 7,9%, electricidad, gas y agua de un 7,1%, y servicios sociales, comunales y personales con un 1,6%. La agricultura creció en un 0,7% en ese período.

Para el año 2009/10 muestran una recuperación del ritmo de crecimiento de la economía india, que creció en un 7,4% anual, comparada con un 6,7% del año 2008/09, en que destaca la

²⁶ Central Statistical Organisation de la India.

expansión del sector financiero (9,9% anual) y el manufacturero (10,6% anual). Las exportaciones ya se están recuperando, alcanzando un crecimiento de 14,2% en el último trimestre de 2009/10.

Las previsiones del Banco de Reserva de la India crecieron a un 7,4% para el año fiscal 2009/10 (finalizado en marzo de 2010), por encima de la previa de 6,5% de octubre de 2009. Las previsiones más recientes (julio 2010) de agencias internacionales, académicas y empresariales sitúan el crecimiento del PIB entre un 8,5%-9,4% en 2010/11²⁷, superiores a las estimaciones previas.

El FMI²⁸ para el año 2010 muestran a la India como una de las líderes en crecimiento internacional, con una expansión prevista de 9,4% para el año, 0,6 puntos por encima de las previsiones de abril de 2010. Durante el año 2009, mientras la economía mundial se contrajo en un 0,6%, la India creció en un 5,7% de acuerdo a las estimaciones del FMI.

Las exportaciones chilenas a la India aumentaron el primer semestre en 83,2%, mayor al crecimiento de las exportaciones chilenas al mundo (un 43,0%) en igual período, lo que responde principalmente a aumentos en el valor de las exportaciones de cobre, ya que un 92,9% de las exportaciones a la India están constituidas por este mineral en el primer semestre de 2010. Este aumento de las exportaciones de cobre se notó con fuerza, en que las exportaciones de ese mineral a la India aumentaron en un 96,7%, frente a una global en que disminuyeron en 3,2% las exportaciones no cobre a ese mismo mercado en el mismo período.

Por otro lado, la participación de la India en las exportaciones chilenas llegó a 2,1% en el

²⁷ Reserve Bank of India (2010) "Macroeconomic and Monetary Developments. First Quarter Review 2010-11", July 26, 2010

²⁸ FMI(2010) Actualización "World Economic Outlook", Julio 2010, Washington D.C.

referido período, superior al 1,7% del año anterior. Este monto supera las exportaciones de US\$ 100 millones mensuales y es el doble de la cifra de hace 4 años, llegando a ser el 10º destino de las exportaciones totales de Chile (Chile exporta a la India más que a Francia, Argentina o España y un poco menos que a Canadá).

En el primer semestre del año 2010 el promedio de las exportaciones chilenas no cobre crecieron en un 9,6%, mientras que a la India se redujeron un -3,2% comparado con el mismo período del año pasado. Por ello, la participación de la India en las exportaciones no cobre de Chile pasó del 0,39% del período enero-junio del 2009 a un 0,34% del total en el mismo período del 2010.

Los 25 principales productos exportados a la India constituyen, en el período enero-junio del 2010, un 99,7% de las exportaciones a ese mercado; siendo los 3 principales los minerales de cobre y sus concentrados (92,9%), yodo (2,0%) y Manzana, variedad richared delicious, fresca (0,9%).

menores a las del mundo en la mayor parte de los mismos. En el sector agrícola, sin embargo, las exportaciones aumentaron un 60%, mientras que al mundo se redujeron en un -7,0%. En frutas, las exportaciones a la India aumentaron en 125,8%, muy por encima del promedio de 16,6% en que crecieron al mundo; en alimentos bajaron en 50,7%, comparado con la caída de un 9,5% al mundo; en celulosa se redujo en 20,4%, mientras que al mundo aumentó en 1,6%; en productos metálicos se redujo en 1,6%, mientras que al mundo creció en 10,3%. En ocho sectores las exportaciones disminuyeron en el primer semestre del año 2010: alimentos (50,7%, 9,5% al mundo), resto minería (-21,2%, +25,2% al mundo), química(-31,8%, +19,3% al mundo), celulosa(-20,4%, +1,6% al mundo), hierro (-47,9%, +70,3% al mundo), forestal(-18,9%, 2,9% al mundo), bebidas(-7,5%, +13,7% al mundo), metálicos (-1,6%, +10,3% al mundo).

En general las exportaciones de la India no presentan una competencia a las exportaciones chilenas, debido a la diferencia en los patrones de exportación entre ambos países.

Gráfico 2-8
Exportaciones a India y al mundo: Tasa de crecimiento primer semestre 2009/10 por productos

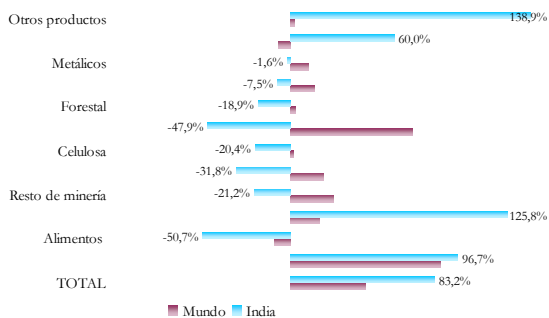

Fuente: Departamento de Estudios, DIRECON, sobre la base de datos del Banco Central de Chile y declaraciones de exportación con IVV ajustados a la fecha de la declaración de la exportación asociada.

Los principales productos no cobre han mostrado durante el primer semestre del 2010 un crecimiento en sus exportaciones a la India

La perspectiva del mercado indio para las exportaciones chilenas está muy ligada al cobre; aspecto que se analiza en otra sección del presente Informe. Las tendencias de la construcción y de la industria manufacturera india, ligadas al consumo de cobre son a un mayor crecimiento en el 2010 (9,4% de acuerdo a las proyecciones del FMI), pero se observa claramente una recuperación del crecimiento: las expectativas se encuentran al alza comparadas con el semestre anterior.

Las importaciones desde India se redujeron un 1,5% en el primer semestre del año 2010, cifra que contrasta con el crecimiento promedio de las importaciones chilenas que crecieron en un 36,5% en el mismo período. La participación de las importaciones desde India se redujo mantuvo en el período enero-junio de 2010, llegando a 0,6% del total de las importaciones chilenas; menor al valor de 0,9% del mismo periodo del año 2009, por debajo de la participación relativa de las exportaciones.

El aporte de la India al superávit comercial de Chile en enero-junio de 2010 fue de 4,3% del total de los países con superávit, debido al mayor contenido exportador de India en relación al comercio exterior chileno con el resto del mundo. El superávit comercial chileno en el período enero-junio de 2010 alcanzó a US \$ 7.928,1 millones, mientras que con la India llegó a US \$ 535,0 millones²⁹.

2.7 Comercio bilateral Chile – América Latina

Luego de la crisis económica que afectara las exportaciones hacia América Latina durante el año 2009, en el primer semestre del año 2010, se confirma la recuperación. En efecto, las exportaciones totalizaron US\$5.142,6 millones, con una expansión anualizada de 28%, representando un 16% exportado por Chile al mundo.

Cuadro 2-5
Exportaciones Chilenas hacia América Latina,
Según Acuerdos, enero-junio 2009/2010
(en millones de dólares FOB y variación, %)

	Exportaciones totales			Exportaciones sin cobre		
	2009	2010	Tasa de crec. % 2010 / 2009	2009	2010	Tasa de crec. % 2009 / 2008
México	685,5	886,9	29,4%	531,7	642,3	20,8%
Centro América	155,9	170,1	9,1%	155,9	170,1	9,1%
Costa Rica	72,7	98,4	35,5%	72,7	98,4	35,5%
El Salvador	19,4	17,1	-11,7%	19,4	17,1	-11,7%
Guatemala	49,3	29,3	-40,6%	49,3	29,3	-40,6%
Honduras	10,0	18,9	89,3%	10,0	18,9	89,3%
Nicaragua	4,6	6,4	40,1%	4,6	6,4	40,1%
Comunidad Andina	1.167,9	1.320,2	13,0%	1.153,5	1.279,0	10,9%
Bolivia	140,0	156,0	11,4%	140,0	156,0	11,4%
Colombia	269,9	318,1	17,9%	262,1	300,4	14,6%
Ecuador	217,7	231,6	6,4%	217,7	231,6	6,4%
Perú	540,4	614,4	13,7%	533,6	590,9	10,7%
Mercosur	1.990,9	2.745,4	37,9%	1.422,2	1.570,1	10,4%
Argentina	397,7	500,5	25,9%	373,2	466,3	24,9%
Brasil	1.072,5	1.920,2	79,0%	546,0	800,0	46,5%
Paraguay	38,3	52,4	36,9%	38,3	52,4	36,9%
Uruguay	61,3	56,3	-8,2%	61,3	56,3	-8,2%
Venezuela (*)	421,2	216,1	-48,7%	403,4	195,2	-51,6%
Cuba	16,2	19,9	23,1%	16,2	19,9	23,1%
Exportaciones a América Latina	4.016,4	5.142,6	28,0%	3.279,4	3.681,4	12,3%
Total Exportaciones de Chile	22.469,2	32.130,6	43,0%	12.811,5	14.045,4	9,6%

Fuente: Departamento de Estudios, DIRECON, sobre la base de declaraciones de exportación con IVV ajustados a la fecha de la declaración de la exportación asociada.

*En proceso de ratificación

Los envíos hacia el MERCOSUR alcanzaron US\$ 2.745 millones, con una tasa de expansión de 37,9%, destacando los envíos hacia Brasil con un crecimiento de 79% y envíos por US\$ 1.920,2 millones. Lo sigue Argentina con exportaciones por US\$ 500,5 millones, aunque con una menor expansión de 25,9%. Se evidencia una contracción hacia Venezuela y Uruguay.

Se observa un menor dinamismo en las exportaciones hacia la Comunidad Andina de

²⁹ El ranking de los países con superávit y déficit incluye a los 56 socios comerciales clasificados por el Banco Central en su página web, con el saldo medido en términos fob. Ver sección sobre “Evolución del saldo de la balanza comercial” en este Informe

Naciones (CAN), las que crecieron sólo 13% durante el primer semestre. Por destinos, todos se recuperan y destacan los montos hacia Perú con US\$ 614 millones, seguido de Colombia y Ecuador.

Las exportaciones hacia Centro América totalizaron US\$ 170 millones, las que se expandieron a una tasa anual de 9,1%, explicadas fundamentalmente por los mayores envíos a Costa Rica y Guatemala. Sin embargo, en este último se reducen los envíos en 40,6%.

México se ha recuperado plenamente el primer semestre ya que los envíos chilenos se expandieron un 29%, con montos por US\$ 886,9 millones. Este país mantiene su relevancia para el comercio chileno en la región, con un 17,2% de las exportaciones totales en el primer semestre. Mientras tanto, la participación de las exportaciones chilenas por bloque regional, sigue siendo mayoritaria en el área MERCOSUR, con un 53,4% de los envíos, seguida de la Comunidad Andina y Centroamérica.

Gráfico 2-9
Participación de las Exportaciones en América Latina según destino, enero-junio 2010 (en porcentajes)

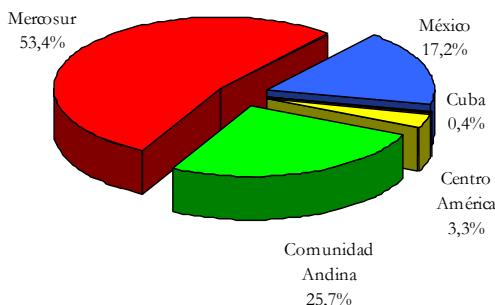

Fuente: Departamento de Estudios, DIRECON, sobre la base de declaraciones de exportación con IVV ajustados a la fecha de la declaración de la exportación asociada.

Por composición, destacan las exportaciones no cobre por US\$ 3.681 millones, con un

crecimiento de 12,3% en dicho período. Estos envíos representaron el 72% de los envíos a la región, tasa mayor a la participación no cobre hacia el mundo.

Gráfico 2-10
Composición de las Exportaciones Chilenas hacia América Latina y al Mundo, enero-junio 2010 (%)

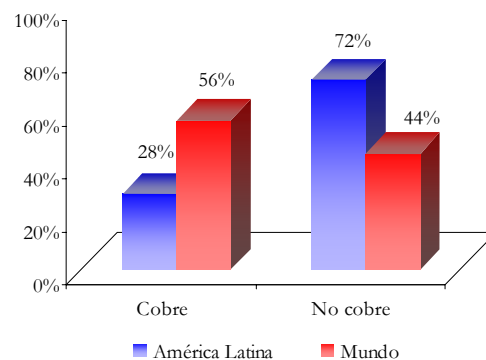

Fuente: Departamento de Estudios, DIRECON, sobre la base de declaraciones de exportación con IVV ajustados a la fecha de la declaración de la exportación asociada.

Por destinos, hacia MERCOSUR las exportaciones no cobre totalizaron US\$ 1.570 millones con crecimiento anualizado de 10,4% en el primer semestre. Por importancia destacan Brasil, Argentina y Venezuela, y asoma Paraguay con un crecimiento de 36,9%. Cabe señalar que persiste la contracción en los mercados de Venezuela y Uruguay. Mientras tanto, en la Comunidad Andina se observa un dinamismo similar que en área MERCOSUR con montos por US\$ 1.570 millones. En este conglomerado, destaca Perú, Colombia y Ecuador.

Según su participación en el primer semestre, el principal destino de los envíos no cobre a la región fue MERCOSUR con 42,6% del total, seguido por la Comunidad Andina con 34,7% y Centroamérica con un 4,6%. Por destino individual, Brasil lidera los envíos con US\$ 800 millones, seguido de México por US\$ 642 millones.

Las exportaciones de cobre hacia América Latina ascendieron a US\$ 1.461 millones, con una relevante expansión semestral de 98,3%, obedeciendo al incremento en el precio del cobre, así como también a los volúmenes enviados, en línea con la recuperación de los mercados durante el primer semestre del año 2010. Dentro de éstas, destaca el dinamismo de 106,6% hacia el área MERCOSUR con US\$ 1.175 millones, mayoritariamente compras desde Brasil. De los restantes bloques, los montos enviados de cobre hacia la Comunidad Andina son bajos y se concentran en Colombia y Perú. Por su parte, no se registran envíos hacia Centroamérica. Finalmente, México, representó un 17% de los envíos de cobre a la región.

Por otra parte, la recuperación económica chilena ha permitido incrementar la demanda por bienes importados desde América Latina. En efecto, las compras chilenas desde la región totalizaron US\$ 7.331 millones, con un incremento anual de 31,7%. Estas compras representaron el 30,4% de las importaciones globales.

Dentro de la región destaca MERCOSUR con US\$ 4.735 millones, siendo el principal proveedor chileno aportando un 65% de las compras desde América Latina. Entre éstas destacan las importaciones desde Argentina y Brasil. En ambos mercados las compras crecen, con más dinamismo desde Brasil. Además, Paraguay asoma como un proveedor importante de Chile.

También se evidencia una recuperación en las importaciones desde la Comunidad Andina, concentrando US\$ 1.607 millones y una expansión anual de 25,3%, se hizo extensiva a todos los socios, aunque destaca Perú y Colombia. Asimismo, México fue el tercer proveedor con una expansión semestral de 99,9% y compras por US\$ 914,4 millones.

Cuadro 2-6
Importaciones Chilenas desde América Latina
enero-junio 2009/2010
(en millones de dólares CIF y porcentajes)

	Importaciones totales			Importaciones sin petróleo ni gas natural		
	2009	2010	Tasa crec. % 2010 / 2009	2009	2010	Tasa crec. % 2009 / 2010
México	459,0	914,4	99,2%	459,0	914,4	99,2%
Centro América	73,0	71,4	-2,1%	73,0	71,4	-2,1%
Costa Rica	8,5	11,1	31,1%	8,5	11,1	31,1%
El Salvador	4,9	4,0	-18,5%	4,9	4,0	-18,5%
Guatemala	56,4	52,2	-7,4%	56,4	52,2	-7,4%
Honduras	0,9	1,8	95,8%	0,9	1,8	95,8%
Nicaragua	2,3	2,3	0,5%	2,3	2,3	0,5%
Comunidad Andina	1.283,7	1.607,9	25,3%	686,4	875,8	27,6%
Bolivia	33,1	43,6	31,6%	33,1	43,4	30,9%
Colombia	675,1	687,2	1,8%	318,8	363,2	13,9%
Ecuador	267,9	296,5	10,6%	95,0	112,2	18,1%
Perú	307,7	580,8	88,8%	239,5	357,0	49,1%
Mercosur	3.750,8	4.735,2	26,2%	2.744,8	3.663,9	33,5%
Argentina	2.227,9	2.368,5	6,3%	1.450,4	1.729,7	19,3%
Brasil	1.228,5	1.973,7	60,7%	1.000,0	1.541,3	54,1%
Paraguay	178,3	261,7	46,8%	178,3	261,7	46,8%
Uruguay	41,0	64,0	55,9%	41,0	64,0	55,9%
Venezuela*	75,1	67,3	-10,4%	75,1	67,3	-10,4%
Cuba	1,8	2,3	27,2%	1,8	2,3	27,2%
Importaciones desde América Latina	5.568,3	7.331,0	31,7%	3.964,9	5.527,6	39,4%
Total Importaciones de Chile	17.651,3	24.093,1	36,5%	15.707,5	21.541,9	37,1%

Fuente: Departamento de Estudios, DIRECON, sobre la base de declaraciones de ingreso.

*En proceso de ratificación

Por otra parte, las importaciones excluyendo el petróleo y el gas natural desde América Latina, acumularon US\$ 5.527,6 millones y un crecimiento semestral anual de 39,4%, creciendo por sobre las importaciones desde el mundo. Destacan las compras desde MERCOSUR, principal proveedor con US\$ 3.663,9 millones, representando el 66% de ellas, principalmente, provenientes de Argentina y Brasil. Lo sigue en importancia la Comunidad Andina con US\$ 875,8 millones con compras desde el mercado peruano y colombiano.

América Latina constituye una fuente de energía relevante para Chile. En efecto, un 70,6% de las importaciones totales de gas y petróleo provino de la región. Cabe destacar que en el primer semestre del año las compras fueron lideradas por el MERCOSUR con US\$ 1.071,3 millones y un aumento de 6%. En este período se reducen las compras desde Argentina y se incrementan desde Brasil.

Desde la Comunidad Andina se importaron US\$ 732,1 millones de recursos energéticos y una tasa de expansión de 22,6%. Las compras se llevaron a cabo mayormente desde Colombia. Sin embargo, se reducen las compras de este origen. Mientras tanto, las compras desde Perú ascendieron a US\$ 223,8 millones, con una tasa anual de 228,2%, posicionándose como el segundo proveedor de energía desde dicho bloque.

Cuadro 2-7
Importaciones Chilenas de Petróleo y Gas Natural desde América Latina, enero-junio 2009/2010
(en millones de dólares CIF y porcentajes)

	2009	2010	Tasa crec. %		Participación (%)	
			2010 / 2009	2009	2010	
Comunidad Andina	597,3	732,1	22,6%	30,7%	28,7%	
Bolivia	0,0	0,2	8288,7%	0,0%	0,0%	
Colombia	356,2	324,0	-9,1%	18,3%	12,7%	
Ecuador	172,9	184,1	6,5%	8,9%	7,2%	
Perú	68,2	223,8	228,2%	3,5%	8,8%	
MERCOSUR	1006,1	1071,3	6,5%	51,8%	42,0%	
Argentina	777,6	638,8	-17,8%	40,0%	25,0%	
Brasil	228,5	432,5	89,3%	11,8%	17,0%	
Importaciones América Latina	1.603,4	1.803,4	12,5%	-	-	
Total Importaciones de Chile	1.943,8	2.551,2	31,2%	100,0%	100,0%	

Fuente: Departamento de Estudios, DIRECON, sobre la base de declaraciones de ingreso.

*En proceso de ratificación

El saldo de la balanza comercial chilena con América Latina durante el primer trimestre fue deficitario por US\$ 2.188 millones, con un crecimiento del déficit a tasa anualizada de 41% en ese período. Esto a diferencia del superávit que presenta Chile respecto del mundo. En la mayoría de los bloques hubo un mayor déficit, con excepción de la Comunidad Andina. El mayor déficit observado es con el MERCOSUR, fundamentalmente debido al déficit con Argentina. Finalmente, en el primer semestre, el superávit comercial que presentaba México se tradujo en un déficit.

Cuadro 2-8
Balanza Comercial Chile-América Latina, enero- junio 2009/2010
(en millones de dólares y porcentajes)

	2009	2010	Tasa crec. %
			2009 / 2010
México	226,5	-27,4	-112,1%
Centro América	82,9	98,7	19,0%
Costa Rica	64,2	87,4	36,0%
El Salvador	14,5	13,1	-9,5%
Guatemala	-7,1	-22,9	223,9%
Honduras	9,1	17,1	88,6%
Nicaragua	2,2	4,1	81,2%
Comunidad Andina	-115,8	-287,7	148,5%
Bolivia	106,9	112,5	5,2%
Colombia	-405,2	-369,1	-8,9%
Ecuador	-50,2	-64,7	28,9%
Perú	232,7	33,6	-85,6%
Mercosur	-1.759,9	-1.989,7	13,1%
Argentina	-1.830,3	-1.868,0	2,1%
Brasil	-156,0	-53,5	-65,7%
Paraguay	-140,0	-209,3	49,5%
Uruguay	20,3	-7,7	-138,0%
Venezuela *	346,1	148,8	-57,0%
Cuba	14,4	17,7	22,6%
Balanza Comercial de Chile con países de América Latina	-1.551,8	-2.188,5	41,0%
Saldo Balanza Comercial	4.817,9	8.037,5	66,8%

Fuente: Departamento de Estudios, DIRECON (mayo 2010) sobre la base de declaraciones de exportación con IVV ajustados a la fecha de la declaración de la exportación asociada y declaraciones de ingreso.

2.7.1 Argentina

La menor incertidumbre y las mejoras en las perspectivas de la economía mundial han favorecido las expectativas de crecimiento de Argentina. De acuerdo con los últimos antecedentes proporcionados por el Banco Central de la República Argentina, la economía estaría afianzándose en su sendero de expansión y el producto estaría exhibiendo tasas de crecimiento similares a las previas a la crisis internacional, previéndose para el 2010 un crecimiento que bordearía el 7%. De igual forma, las últimas previsiones de la CEPAL apuntan a que la economía Argentina crecería un 6,9% anual.

En línea con la expansión económica de Argentina, las importaciones se han mantenido en ascenso, situación que también se evidencia en las mayores compras realizadas desde Chile. En efecto, los montos exportados por Chile al país trasandino continúan la tendencia alcista mostrada el primer trimestre de 2010, totalizando a junio montos por US\$ 500 millones un 26% más que lo registrado hace un año.

Por su parte, las importaciones que durante el primer trimestre de 2010 se mantenían prácticamente en los niveles alcanzados hace un año, se dinamizan entre abril y junio totalizando en el semestre US\$ 2.369 millones un 6% más que en igual periodo de 2009.

Gráfico 2-11
Importaciones y exportaciones de Chile desde y hacia Argentina, Enero – Junio de 2009/2010
(cifras en mill de US\$)

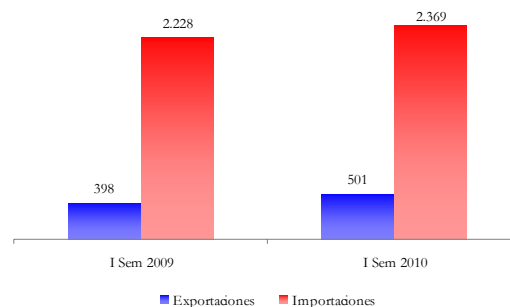

Fuente: Departamento de Estudios, DIRECON, sobre la base de cifras del Banco Central de Chile.

Evidente es la predominancia que las importaciones provenientes desde dicho país tienen en relación a los montos exportados por Chile. En efecto, Argentina se posiciona como el tercer proveedor del mercado chileno luego de Estados Unidos y de China, abasteciendo en torno al 10% del total comprado al mercado externo en el periodo. En tanto, sólo un 1,6% del total exportado por Chile se dirige hacia este país. En consecuencia, la balanza comercial con Argentina se muestra deficitaria para Chile en US\$ 1.868 millones.

El crecimiento evidenciado en las compras de bienes de consumo y de capital explican por tipo de bien los mayores montos internados desde Argentina. La importación de bienes de consumo totalizó US\$ 683 millones en el primer semestre, un 27% más que lo registrado hace un año. En tanto, las compras de bienes de capital totalizaron US\$ 57 millones superando en un 47% lo internado entre enero y junio de 2009.

Gráfico 2-12
Importaciones por tipo de bien realizadas desde Argentina, enero - junio 2009/ 2010

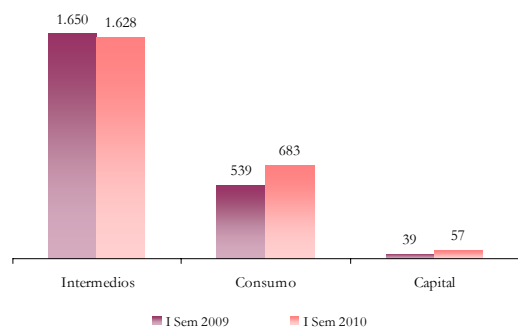

Fuente: Departamento de Estudios, DIRECON, sobre la base de cifras del Banco Central de Chile.

Los bienes intermedios, siguen liderando las compras realizadas desde dicho origen con totales que bordearon los US\$ 1.628 millones entre enero y junio de 2010 un 1,3% menos que lo internado en igual periodo del año previo. Esta baja responde principalmente a los menores montos importados de otros combustibles y lubricantes que retrocedieron un 53% anual en el primer semestre tras totalizar US\$ 178 millones.

En tanto, el petróleo principal bien intermedio importado desde Argentina se muestra más dinámico que hace un año con totales que alcanzaron los US\$ 487 millones y superaron en un 14% los niveles internados entre enero y junio de 2009. Tal nivel posiciona a la Argentina como el principal proveedor de petróleo de Chile.

Las mayores internaciones de petróleo realizadas desde el mercado argentino, responden principalmente al incremento en el precio promedio pagado por el commodity. En tanto, el volumen importado retrocedió en el periodo un 30% anual.

Gráfico 2-13
Evolución del valor y volumen importado de petróleo desde Argentina I Trim. 2009 – I Trim. 2010

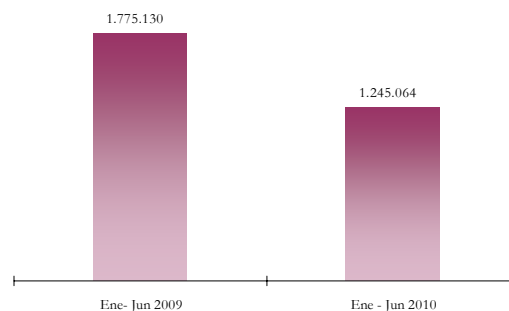

Fuente: Departamento de Estudios, DIRECON, sobre la base de cifras del Banco Central de Chile.

Por producto, son las preparaciones de alimentos para animales en su variedad las demás, la principal internación no petrolera realizada desde Argentina, mercancía internada por US\$ 79 millones y que supera en un 40% lo comprado en igual semestre de 2009. De igual forma, dentro de los principales productos importados se observan internaciones de maíz, carne de bovino, alimentos para perro y azúcar³⁰.

Por otra parte, a nivel sectorial son las exportaciones industriales las que lideran los envíos hacia Argentina con montos que alcanzan US\$ 389 millones un 78% del monto total exportado. En esta dirección, el incremento de un 30% experimentado por los envíos de este sector explicó prácticamente todo el crecimiento del total exportado hacia el mercado trasandino en el periodo.

Dentro de la industria, cuatro sectores lideran los envíos concentrando en su conjunto un 68% del monto total exportado hacia Argentina. La industria metalmecánica se posicionan como la principal exportadora tras vender a la Argentina US\$ 101 millones entre enero y junio de 2010. Le siguen en orden de importancia la industria

³⁰ Ver anexo N° 32.

química y la alimentaria (incluye bebidas, licores y tabaco), con exportaciones que totalizan en el periodo US\$ 96 millones y US\$ 66 millones, respectivamente. En este sentido, destaca el dinamismo evidenciado en los envíos de alimentos procesados tras incrementarse un 66% en el periodo.

Gráfico 2-14
Principales sectores exportadores hacia Argentina de la industria chilena enero – junio 2009/2010

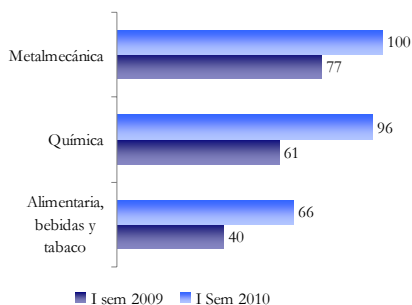

Fuente: Departamento de Estudios, DIRECON, sobre la base de cifras del Banco Central de Chile.

A diferencia de lo observado a nivel de producto en la mayoría de los destinos de las exportaciones de Chile, los envíos dirigidos hacia Argentina se encuentran bastante diversificados. En efecto, la primera parte de 2010 Chile ha exportado hacia Argentina un total de 1.663 mercancías, concentrando las veinticinco principales sólo un 37% del valor total exportado al país trasandino en el periodo. Este último resultado, se encuentra bastante asociado a los bajos montos exportados de cobre hacia dicho destino.

Pese a ello, los cátodos y secciones de cátodos de cobre refinado se posicionan como el principal producto exportado con envíos por US\$ 32 millones, concentrando un 6,4% del total exportado entre enero y junio de 2010.

Los demás mostos de uva, son el segundo principal producto exportado a la Argentina, con envíos que totalizaron los US\$ 15 millones durante el primer semestre de 2010. Asimismo, dentro de los principales veinticinco productos exportados es posible encontrar envíos de salmones del atlántico (US\$ 8,9 millones), papel prensa (US\$ 7,6 millones), cartulina (US\$ 7,2 millones) y palta (US\$ 3,8 millones). De estos últimos, sólo el papel prensa presenta en el periodo un retroceso en sus montos exportados (-6%).

Finalmente, dentro de las principales exportaciones realizadas al mercado trasandino se encuentran la pasta química de madera semiblanqueada o blanqueada, en sus variedades de eucalipto y de coníferas, productos que no logran superar los niveles de hace un año, exhibiendo un retroceso de un 1,4% y 20%, respectivamente.

2.7.2 Brasil

El crecimiento de un 9% anual registrado por la economía brasileña durante el primer trimestre de 2010, evidencia la consolidación actual del ciclo económico expansivo. Las últimas previsiones dadas a conocer por el FMI corrigen al alza el crecimiento de Brasil situándolo en un 7,1% para el 2010, desempeño que se encuentra fuertemente vinculado a la expansión de la demanda doméstica, con énfasis en la inversión y el consumo privado.

La mayor demanda interna de Brasil se ha traducido en la expansión de sus compras externas, situación que se evidencia en los mayores montos importados en el primer semestre desde prácticamente todos sus orígenes. Destaca particularmente el mayor monto importado por Brasil desde Corea y Chile, mercados que dentro de los principales diez orígenes exhiben las mayores tasas de crecimiento en el periodo.

Gráfico 2-15
Participación de los principales mercados de origen en las importaciones brasileñas enero-junio 2009/2010

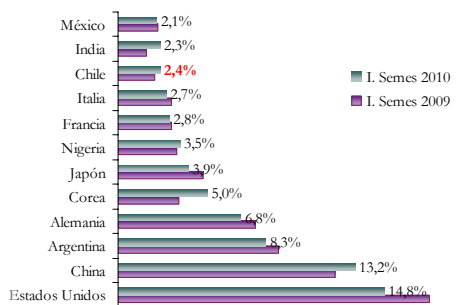

Fuente: Departamento de Estudios, DIRECON, sobre la base de cifras del Ministerio de Desarrollo, Secretaría de Comercio Exterior de Brasil.

Chile, evidenció un crecimiento de un 79% en sus montos exportados al mercado brasileño tras enviar US\$ 1.920 millones, cifra que lo posiciona en el periodo como el décimo principal proveedor del mercado brasileño, tras abastecer

un 2,4% del total importado por dicho socio comercial. Tal resultado, desde el punto de vista de los envíos de Chile, posiciona a Brasil como el principal destino de las exportaciones chilenas hacia América Latina.

Por su parte, el mayor nivel de actividad de la demanda interna de Chile generó importantes incrementos en los montos importados desde Brasil, mercado que abasteció un 8% del total comprado al mercado externo entre enero y junio de 2010. En términos de nivel, Chile importó desde Brasil US\$ 1.973 millones un 60% más que lo registrado en igual periodo de 2009.

Tal como ha sucedido en el histórico la balanza comercial bilateral con Brasil se muestra deficitaria, no obstante, el importante crecimiento experimentado por las exportaciones redujo tal déficit a sólo US\$ 54 millones, uno de los más bajos. Al descontar el cobre, el petróleo y gas natural en el cálculo de la balanza comercial, el saldo deficitario se incrementa alcanzando los US\$ 741 millones. Lo que refleja la importancia que dentro del comercio bilateral tienen las exportaciones de cobre.

Los envíos de cobre realizados a Brasil representan un 58% del valor exportado, totalizando en el primer semestre de 2010 US\$ 1.120 millones, superando en más de dos veces los niveles registrados en igual periodo de 2009. Tal resultado responde fundamentalmente al mayor monto exportado de cátodos y secciones de cátodo de cobre, principal producto exportado hacia dicho mercado, con totales que superaron en más de dos veces los niveles alcanzados entre enero y junio de 2009, tras totalizar en el semestre los US\$ 688 millones.

De igual forma, los envíos de minerales de cobre y sus concentrados, segundo principal producto exportado a Brasil, se mostraron bastante

dinámicos, con totales por US\$ 429 millones un 101% más que en igual periodo de 2010.

La expansión registrada en los envíos cupríferos hacia Brasil responde tanto a incrementos en el volumen enviado como a la mejora en los precios internacionales de los productos básicos. En efecto, el volumen exportado de cátodos de cobre el primer semestre de 2010 creció un 20% anual tras enviarse al mercado brasileño un total de 94.888 toneladas. Asimismo, la cantidad exportada de minerales de cobre, totalizó 239.365 toneladas un 8% más que lo embarcado en igual periodo de 2009.

Gráfico 2-16
Evolución del volumen exportado principales envíos cupríferos realizados por Chile a Brasil enero- junio 2009/2010, (toneladas)

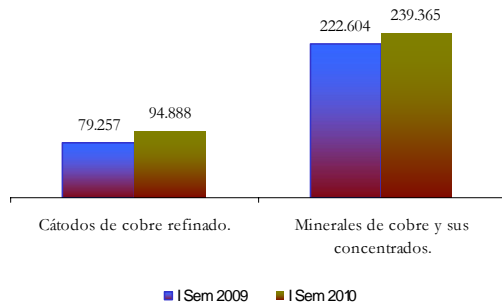

Fuente: Departamento de Estudios, DIRECON, sobre la base de cifras del Banco Central de Chile.

Las exportaciones no cobre hacia Brasil también evidencian una notable recuperación durante el semestre con totales que bordearon los US\$ 800 millones, un 47% más que lo registrado en igual periodo de 2009. Desempeño bastante notable si se considera que Brasil es el cuarto destino individual de las exportaciones no cobre de Chile.

Los envíos industriales, son a nivel sectorial la principal exportación no cobre realizada hacia Brasil, tras concentrar un 77% del total con montos que bordearon en el semestre los US\$ 620 millones un 49% más que hace un año.

Dentro de la industria, destaca el dinamismo de los montos exportados de alimentos procesados, principal exportación industrial, tras totalizar US\$ 181 millones y superar en un 49% el nivel alcanzado hace un año. De igual forma, destacan los envíos de la industria química y la industria básica del hierro, tras exportar al mercado brasileño US\$ 164 millones y US\$ 145 millones, respectivamente. Asimismo, se observa un importante incremento en los envíos de la industria metalmecánica, particularmente en el asociado al material de transporte, tras incrementarse un 180%.

A nivel de producto, el principal envío no cobre realizado hacia Brasil es el salmón, en su variedad del atlántico y danubio entero, exportación no tradicional de Chile que totalizó entre enero y junio de 2010 envíos por US\$ 77 millones con un crecimiento anual de un 38%. De igual forma, dentro de las principales exportaciones no cobre destaca la exportación de leche en polvo, producto no exportado en 2009 y que al primer semestre de 2010 totaliza envíos por US\$ 7,6 millones posicionándose dentro de las 25 principales exportaciones realizadas al mercado brasileño. De igual forma, las exportaciones de truchas se muestran bastantes dinámicas, superando a junio ampliamente los niveles alcanzados durante todo el 2009.

Por otra parte, el dinamismo evidenciado en las importaciones realizadas desde el mercado brasileño se extendió a todas las categorías de bienes. Destacándose particularmente la compra de bienes intermedios, principal internación realizada desde Brasil, tras crecer un 48% en el semestre luego de permanecer la primera parte del año bajo los niveles alcanzados en igual periodo de 2009.

Los mayores montos comprados de petróleo, principal importación realizada desde Brasil explican gran parte del dinamismo experimentado por la internación de bienes intermedios. En efecto, el monto importado de petróleo desde Brasil creció un 89% en el semestre, tras totalizar US\$ 433 millones. Con

ello, Brasil se posiciona como el segundo principal abastecedor luego de Argentina, concentrando un 24% del total comprado al mundo.

Cabe señalar, que la mayor internación de petróleo se da en un contexto en que el volumen importado desde Brasil cae un 7% anual, lo que evidencia la gran incidencia que el precio del commodity tuvo en el desempeño de tales compras en el semestre tras cotizarse en US\$ 76 el barril, un 58% más que hace un año.

Gráfico 2-17
Evolución del volumen importado de petróleo realizados por Chile desde Brasil enero- junio 2009/2010,(toneladas)

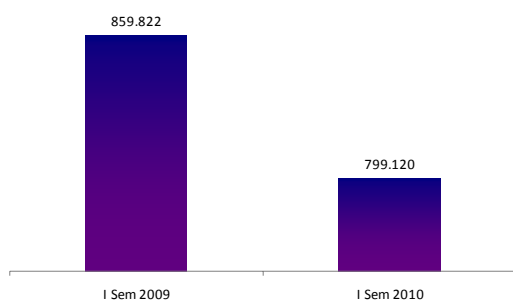

Fuente: Departamento de Estudios, DIRECON, sobre la base de cifras del Banco Central de Chile.

La importación de bienes de consumo y de capital sigue la tendencia alcista evidenciada en el primer trimestre del año. Las compras de bienes de consumo totalizaron US\$ 466 millones en el primer semestre, cifra que supera ampliamente los US\$ 274 millones importados hace un año. En tanto, las compras de bienes de capital totalizaron US\$ 330 millones un 105% más que lo internado entre enero y junio de 2009.

Por producto, los vehículos para el transporte de diez o más pasajeros, los teléfonos celulares y los tractores de carretera, lideran la importación de productos no petroleros, con totales que alcanzaron US\$ 166 millones, US\$ 63 millones, y US\$ 35 millones, respectivamente.

Cuadro 2-9
Principales importaciones no petroleras realizadas desde Brasil enero – junio 2009/2010

SACH	Glosa	Monto 2009	Monto 2010	Variación anual
87021091	Los demás vehículos para el transporte de 10 o mas personas,	78,2	165,9	112%
85171200	Teléfonos celulares (móviles) y los de otras redes.	42,2	62,9	49%
87012020	Tractores de carretera para semirremolques, con motor diesel	13,7	34,5	151%
72142000	Barras de hierro o acero sin alear, con muescas, cordones, surcos	1,2	30,1	2377%
87042351	Chasis cabinados de vehículos para el transporte de mercancías,	5,1	29,5	476%
87042271	Chasis cabinados de vehículos para el transporte de mercancías,	6,4	27,9	333%
2013000	Carne de bovinos deshuesada fresca o refrigerada.	1,0	27,1	2529%
84295110	Cargadores frontales.	8,0	24,5	208%
86031010	Automotores de fuente externa de electricidad.	0,0	23,5	-
	Los demás productos laminados planos de hierro o acero sin alear,	5,9	21,3	261%
72083900	alcar,	5,9	21,3	261%
87032391	Automóviles de turismo, de cilindrada superior a 1500 cm3	6,8	19,5	186%
	Polietileno de densidad superior o igual a 0,94, en forma primaria.	21,2	19,3	-9%
39012000	Los demás productos laminados planos de hierro o acero sin alear,	6,7	17,2	156%
72085100	alcar,	6,7	17,2	156%
30049010	Los demás medicamentos constituidos por productos mezclados	14,7	15,3	4%
48025510	Papel y cartón de peso superior o igual a 40 g/m2 pero inferior	6,2	14,7	135%
87043121	Camionetas con motor de embolo (piston),	7,3	14,5	99%
40112000	Neumáticos nuevos de caucho	12,7	14,5	15%
84291110	Topadoras frontales («bulldozers»), de oruga.	2,8	13,8	398%
90111100	Café sin tostar, sin descafeinar.	8,9	12,2	37%
84749090	Las demás partes para máquinas y aparatos de clasificar,	9,0	12,1	35%
48025610	Papel y cartón de peso superior o igual a 40g/m2	11,4	11,1	-3%
86050000	Coches de viajeros, furgones de equipajes, coches correo	0,0	10,6	-
85042390	Los demás transformadores de dieléctrico líquido,	4,0	10,4	158%
	Total Principales Productos no petroleros	273,5	632,4	131%
	Otros Productos	955,0	1341,3	40%
	Total Importaciones	1228,5	1973,7	61%

Fuente: Departamento de Estudios, DIRECON, sobre la base de cifras del Banco Central de Chile.

2.7.3 México

Durante el primer semestre del año 2010, ha quedado en evidencia la recuperación del comercio exterior de México. En efecto el comercio con México durante el semestre totalizó US\$ 1.801,3 millones, con una expansión anualizada de 57,4%. La implicancia de lo anterior fue un aumento en el intercambio global equivalente a US\$ 657 millones, con una canasta exportadora que presenta mayores grados de diversificación en años recientes.

Las exportaciones totalizaron US\$ 886,9 millones, con una tasa de crecimiento anual de 29,4%. Mientras se observa un mayor dinamismo en las exportaciones de la minería, agrícola y frutícola, hay una menor expansión en las del sector industrial.

Respecto de la composición de las exportaciones, destaca el dinamismo en el valor de las exportaciones mineras, especialmente cobre, los que totalizaron US\$ 246,4 millones durante el primer semestre con un crecimiento anual de 60,3%. Estos se explicaron mayormente por los mayores envíos de su principal producto de exportación, el cobre para el afino con US\$ 123,6 millones y un dinamismo de 45,1%. Asimismo, se evidencia una recuperación en las exportaciones de cátodos y secciones de cátodos de cobre refinado, con exportaciones por US\$ 112,8 millones y una tasa de expansión anual de 64,5%.

Mientras tanto, cabe destacar que las exportaciones no cobre totalizaron US\$ 640,5 millones, representando un 72% de las exportaciones totales a dicho destino. Sin embargo lo anterior, el dinamismo de este tipo de envíos alcanzó a 20,5%, cifra menor al crecimiento de los envíos de cobre en similar período.

Cuando se analizan los principales sectores por CIU, destacan las exportaciones industriales por US\$ 533,7 millones, con un crecimiento de

14,3%. A pesar de la menor tasa de crecimiento, estos envíos representaron un 60% del total exportado durante el primer semestre del año 2010.

Cuadro 2-10
Exportaciones no mineras de Chile a México
Clasificadas de acuerdo a CIU,
primer semestre 2009-2010,
cifras en millones de dólares de cada año

	enero-junio		Variación
	2009	2010	%
Agricultura, Fruticultura, Ganadería, Silvicultura y Pesca	42,0	66,1	57,2
Agricultura, fruticultura y ganadería	40,1	65,0	62,3
Agricultura	3,2	9,9	209,9
Fruticultura	36,8	55,1	49,6
Ganadería	0,0	0,0	-82,0
Silvicultura	1,9	1,0	-48,3
Pesca Extractiva	0,1	0,1	5,5
Industria	466,9	533,7	14,3
Industria alimentaria, bebidas, licores y tabaco	189,2	165,7	-12,4
Alimentos y alimentos forrajeros	176,2	152,0	-13,7
Bebidas, líquidos, alcoholes y tabacos	13,0	13,7	5,1
Industria textil, prendas de vestir y cuero	3,7	4,2	11,6
Textiles y confecciones de prendas de vestir	3,0	2,3	-22,9
Curtiembre, talabartería, cuero y pieles, calzado	0,7	1,8	158,7
Forestales y muebles de madera	101,4	99,6	-1,8
Celulosa, papel, cartón, editoriales e imprenta	34,7	40,8	17,5
Productos químicos básicos y preparados, petróleo y derivados, caucho y plástico	67,5	60,2	-10,9
Productos de barro, loza y porcelana, vidrio y productos minerales no metálicos	1,7	3,2	85,7
Industria básica del hierro y del acero, industria básica de metales no ferrosos	47,0	129,9	176,2
Productos metálicos, maquinaria, equipos material eléctrico, instrumentos de medida y material de transporte	21,4	29,9	39,4
Productos metálicos, maquinaria, equipos, material eléctrico e instrumentos de medida	17,4	26,6	52,7
Material de transporte	4,0	3,3	-18,1
Industria manufacturera no expresada	0,1	0,4	-
Otros	14,3	18,6	29,5
Total Exportaciones excepto minería	523,2	886,9	69,5

Fuente: Departamento de Estudios, DIRECON, sobre la base de declaraciones de exportación con IVV ajustados a la fecha de la declaración de la exportación asociada

La evolución de este sector obedece a una combinación de los menores envíos desde la Industria alimentaria, bebidas, licores y tabaco así como los mayores envíos de la industria básica del hierro y del acero. En efecto, las exportaciones de alimentos totalizaron US\$ 152 millones, con una contracción anual de 13,7%. A pesar de lo anterior, revirtiendo pasadas

tendencias, los productos de la industria básica del hierro y del acero tuvieron un importante dinamismo de 176,2% con exportaciones por US\$ 129,9 millones.

Por otra parte, se evidencia un mayor dinamismo en el sector frutícola. En efecto, los envíos durante el año totalizaron US\$ 55,1 millones con una expansión anual de 49,6%. Sin embargo lo anterior, particularmente importante fueron los mayores precios de la uva durante los últimos meses.

Los principales veinticinco productos exportados durante el primer trimestre del año 2010 representaron un 70,1% del total enviado por US\$ 621,7 millones y un crecimiento de 44,2%. Entre los principales productos no mineros exportados en dicho período destacaron, las preparaciones compuestas no alcohólicas para la fabricación de bebidas, las demás maderas de coníferas, madera de pino insigne aserrada, gouda y del tipo Gouda, uva variedad red globe, abonos minerales o químicos, cartulinas (ver anexo 44)

En línea con la recuperación de la actividad económica y la mayor demanda interna chilena, las importaciones desde México se expandieron a una tasa anualizada de 99,2% con compras por US\$ 914,4 millones. Predominan las importaciones de bienes de consumo e intermedios con US\$ 416,8 y US\$ 386,7 millones, respectivamente. En efecto, dada la

recuperación de la crisis en el primer semestre, las compras de bienes intermedios crecieron a una tasa anual de 108,0%. Siguiendo estas tendencias, se dinamizan las importaciones de bienes de capital con un incremento de 85,4% con compras por US\$110,9 millones (ver Anexo 43)

Finalmente, los principales veinticinco productos importados tuvieron una participación de un 68% del total enviado por US\$ 621,6 millones y un importante crecimiento de 156,4%. Entre los principales productos no mineros exportados en dicho período destacaron Los demás aparatos receptores de televisión en colores, de cristal liquido, los teléfonos celulares (móviles) y los de otras redes, Minerales de molibdeno concentrados, sin tostar, Automóviles de turismo, de cilindrada superior a 1500 cm³ pero inferior o igual a 3000 cm³, Superfosfatos triples, Los demás productos de hierro cincados de otro modo, excepto ondulados, Tractores de carretera para semirremolques, con motor diesel de potencia superior a 200 hp, entre otros. (ver Anexo 45)

GLOSARIO Y ABREVIACIONES

ALADI:	Asociación Latinoamericana de Integración
ALCA:	Área de Libre Comercio de las Américas
APEC:	Cooperación Económica del Asia-Pacífico (21 países en total, incluido Chile)
Asia Emergente:	China, India, Indonesia, Malasia, Filipinas y Tailandia (23 países en total)
Asia Industrializ.	Corea del Sur, Hong, Kong, Singapur y Taiwán
BCE:	Banco Central Europeo
BM (WB):	Banco Mundial
BML:	Bolsa de Metales de Londres
CCS:	Cámara de Comercio de Santiago
CEPAL:	Comisión Económica para América Latina y el Caribe
CIU:	Código Industrial Internacional Uniforme
CNCI:	Compendio de Normas de Cambios Internacionales
COCHILCO:	Comisión Chilena del Cobre
CODELCO:	Corporación Nacional del Cobre
CDS:	Central Statistical Organization
DIRECON:	Dirección General de Relaciones Económicas Internacionales (Ministerio RREE)
DL600:	Decreto Ley N° 600 (promoción a la inversión extranjera en Chile)
Dólares CIF:	Valor importaciones en dólares incluyendo costos de bienes, seguros y fletes
Dólares FOB:	Valor exportaciones en dólares al momento del embarque (despachado)
EFTA:	Asociación Europea de Libre Comercio, Islandia, Liechtenstein, Noruega y Suiza
FMI (IMF):	Fondo Monetario Internacional
IED:	Inversión Extranjera Directa
IMACEC:	Indicador Mensual de Actividad Económica
INE:	Instituto Nacional de Estadísticas (Chile)
IPC:	Índice de Precios al Consumidor
IPM:	Índice de Precios de las Importaciones
IPOM:	Informe de Política Monetaria del Banco Central de Chile
IPP:	Índice de Precios al Productor
IPX:	Índice de Precio de las Exportaciones
IQX:	Índice Cantidad de las Exportaciones
MERCOSUR:	Mercado Común del Sur (Argentina, Brasil, Uruguay, Paraguay y Venezuela)
MMUS\$:	Millones de Dólares de Estados Unidos
NAFTA:	Tratado de Libre Comercio de América del Norte
OECD:	Organización para el Desarrollo y Cooperación Económica
OMC:	Organización Mundial de Comercio
P4:	Acuerdo de Asociación Estratégica Trans-Pacífico (4 Países); Brunei, Nueva Zelanda, Singapur y Chile
PIB:	Producto Interno Bruto
ProChile:	Agencia para la Promoción de las Exportaciones Chilenas
Resto de Asia:	Corea, Filipinas, Hong Kong, Indonesia, Malasia, Singapur, Tailandia, Taiwán.
TCR:	Tipo de Cambio Real
TCRB:	Tipo de Cambio Real Bilateral
TLC:	Tratado de Libre Comercio
TMCF:	Toneladas Métricas de Cobre Fino
UE:	Unión Europea
UE 15:	Unión Europea, 15 países originales
UE 25:	UE 15 más 10 nuevos países a partir de 01/05/2004
UE 27:	UE 25 más 2 nuevos países a partir de 01/01/2007; Bulgaria y Rumania
USITC:	Comisión de Comercio Internacional de Estados Unidos

Departamento de Estudios, DIRECON.

ANEXOS ESTADÍSTICOS

ÍNDICE DE ANEXOS

Comercio Exterior	A1
Exportaciones Chilenas según Acuerdos	A3
Importaciones Chilenas según Acuerdos	A5
Intercambio Comercial de Chile según Acuerdos	A7
Balanza Comercial de Chile según Acuerdos	A8
Exportaciones Chilenas sin Cobre según Acuerdos	A9
Importaciones Chilenas sin Petróleo ni Gas Natural según Acuerdos	A11
Intercambio Comercial de Chile sin Cobre, Petróleo ni GN según Acuerdos	A13
Balanza Comercial de Chile sin Cobre, Petróleo ni GN según Acuerdos	A14
Cuadros Canadá	A15
Cuadros Centro América	A17
Cuadros Bolivia	A19
Cuadros Perú	A21
Cuadros Comunidad Andina	A23
Cuadros Argentina	A25
Cuadros Brasil	A27
Cuadros Mercosur	A29
Cuadros México	A31
Cuadros Aladi	A33
Cuadros Estados Unidos	A35
Cuadros Japón	A37
Cuadros Corea del Sur	A39
Cuadros R. P. China	A41
Cuadros Noreste Asiático	A43
Cuadros Apec	A45
Cuadros India	A47
Cuadros Unión Europea 27	A49
Cuadros Efta	A51
Cuadros Mundo	A53
Cuadros Importaciones Chilenas según CIU	A55
Cuadros Exportaciones de Chile a Principales Mercados según CIU	A57

-
- Notas** : (1) Las diferencias que se observan entre las cifras del Anexo 1 con los valores correspondientes a los demás anexos de este Informe, se debe a que las estadísticas de bienes de exportaciones e importaciones contenidas en el Anexo 1 y Anexo 1.a incorporan los ajustes realizados por el Banco Central de Chile a la información de zona franca, para hacerla compatible con los conceptos de balanza de pagos. Así como también para los valores estimados definitivos que dicha institución realiza a las exportaciones de fruta fresca, cátodos de cobre y concentrados de cobre.
- : (2) A partir de 1998, el comercio con Hong Kong empezó, parcialmente, a contabilizarse como parte del comercio con China. Por ello, los valores de los intercambios con estas economías no son directamente comparables con los años precedentes. En consecuencia, para comparar estos intercambios es necesario considerar la suma del comercio de Chile con Hong Kong y China.
- Fuente** : Banco Central de Chile, sobre la base de los Informes de Aduana.
- Elaboración** : Dirección General de Relaciones Económicas Internacionales, Departamento de Estudios (agosto 2010).

**ANEXO N° 1
COMERCIO EXTERIOR
2002 - 2010**

(Cifras en millones de dólares FOB, de cada año)

	mensual									Variación %		acumulado									Variación %		
	2002	2003	2004	2005	2006	2007	2008	2009	2010	2010/2009	2009/2008	2002	2003	2004	2005	2006	2007	2008	2009	2010	2010/2009	2009/2008	
I. Exportaciones																							
Enero	1.688,9	1.913,8	2.202,4	3.012,4	4.000,5	5.929,4	6.576,3	3.900,5	5.919,7	51,8%	-40,7%	1.688,9	1.913,8	2.202,4	3.012,4	4.000,5	5.929,4	6.576,3	3.900,5	5.919,7	51,8%	-40,7%	
Febrero	1.397,6	1.597,3	2.241,7	2.621,8	3.819,5	4.863,7	5.733,5	3.435,0	4.824,7	40,5%	-40,1%	3.086,5	3.511,1	4.444,1	5.634,2	7.820,0	10.793,1	12.309,8	7.335,5	10.744,4	46,5%	-40,4%	
Marzo	1.535,1	1.832,0	3.064,4	3.788,5	6.018,8	5.895,9	7.078,9	4.146,1	5.496,1	32,6%	-41,4%	4.621,6	5.343,1	7.508,4	9.422,7	13.838,8	16.688,9	19.388,7	11.481,6	16.240,5	41,4%	-40,8%	
Abril	1.725,4	1.869,8	2.732,2	3.516,7	4.631,1	6.003,1	6.773,2	4.389,5	5.593,5	27,4%	-35,2%	6.347,0	7.212,9	10.240,7	12.939,4	18.470,0	22.692,0	26.161,8	15.871,1	21.834,0	37,6%	-39,3%	
Mayo	1.519,5	1.797,3	2.831,4	3.155,9	5.800,1	6.807,1	5.861,1	4.120,6	5.436,5	31,9%	-29,7%	7.866,5	9.010,1	13.072,1	16.095,3	24.270,1	29.499,1	32.022,9	19.991,7	27.270,5	36,4%	-37,6%	
Junio	1.618,2	1.648,9	2.335,4	3.483,3	4.958,4	5.386,6	5.925,7	4.404,1	5.292,7	20,2%	-25,7%	9.484,7	10.659,1	15.407,5	19.578,6	29.228,4	34.885,6	37.948,6	24.395,8	32.563,2	33,5%	-35,7%	
Julio	1.368,8	1.806,6	2.759,8	3.294,8	5.563,8	6.114,5	6.594,6	4.860,4			-26,3%	10.853,5	12.465,7	18.167,3	22.873,4	34.792,2	41.000,1	44.543,2	29.256,2			-34,3%	
Agosto	1.360,3	1.711,5	2.864,2	3.520,7	5.005,5	5.094,6	5.476,8	4.328,7			-21,0%	12.213,8	14.177,2	21.031,5	26.394,1	39.797,7	46.094,7	50.020,0	33.584,8			-32,9%	
Septiembre	1.324,9	1.642,1	2.490,1	3.345,2	4.984,5	5.022,8	4.311,4	4.860,9			12,7%	13.538,7	15.819,2	23.521,6	29.739,3	44.782,3	51.117,5	54.331,4	38.445,7			-29,2%	
Octubre	1.597,5	1.936,9	2.878,7	3.585,3	4.659,1	6.290,5	4.740,7	4.746,8			0,1%	15.136,2	17.756,1	26.400,2	33.324,6	49.441,3	57.408,0	59.072,1	43.192,5			-26,9%	
Noviembre	1.478,2	1.860,4	2.703,7	3.900,1	4.736,9	5.482,5	3.823,6	4.973,1			30,1%	16.614,4	19.616,5	29.103,9	37.224,7	54.178,2	62.890,4	62.895,7	48.165,7			-23,4%	
Diciembre	1.565,5	2.047,6	3.416,3	4.042,3	4.501,8	5.081,2	3.568,8	5.569,8			56,1%	18.179,9	21.664,2	32.520,3	41.266,9	58.680,0	67.971,6	66.464,5	53.735,4			-19,2%	
II. Importaciones																							
Enero	1.440,3	1.615,0	1.678,4	2.175,2	2.981,2	2.984,6	4.250,4	3.090,2	3.850,3	24,6%	-27,3%	1.440,3	1.615,0	1.678,4	2.175,2	2.981,2	2.984,6	4.250,4	3.090,2	3.850,3	24,6%	-27,3%	
Febrero	1.000,9	1.290,7	1.442,6	2.009,9	2.470,8	2.897,0	4.366,9	2.824,2	3.533,9	25,1%	-35,3%	2.441,2	2.905,8	3.121,0	4.185,1	5.452,0	5.881,5	8.617,3	5.914,4	7.384,2	24,9%	-31,4%	
Marzo	1.239,7	1.308,0	1.860,0	2.556,4	2.950,2	3.517,0	4.429,7	2.945,2	4.177,5	41,8%	-33,5%	3.680,9	4.213,8	4.981,0	6.741,5	8.402,2	9.398,5	13.047,0	8.859,5	11.561,8	30,5%	-32,1%	
Abril	1.291,7	1.580,8	1.748,5	2.395,7	2.443,9	3.254,6	5.191,0	3.235,8	4.231,5	30,8%	-37,7%	4.972,6	5.794,6	6.729,5	9.137,2	10.846,1	12.653,1	18.238,0	12.095,4	15.793,3	30,6%	-33,7%	
Mayo	1.383,0	1.515,4	1.844,9	2.569,1	3.318,3	3.734,5	5.070,8	2.799,7	4.707,4	68,1%	-44,8%	6.355,6	7.310,0	8.574,4	11.706,4	14.164,4	16.387,6	23.308,9	14.895,1	20.500,7	37,6%	-36,1%	
Junio	1.381,1	1.378,2	1.721,3	2.420,6	3.032,4	3.508,7	4.943,9	3.023,2	4.134,3	36,8%	-38,8%	7.736,7	8.688,2	10.295,7	14.126,9	17.196,8	19.896,2	28.252,8	17.918,3	24.635,0	37,5%	-36,6%	
Julio	1.195,2	1.563,2	2.026,6	2.662,7	2.911,8	3.744,2	5.650,7	3.757,7			-33,5%	8.931,9	10.251,4	12.322,4	16.789,6	20.108,6	23.640,4	33.903,5	21.676,0			-36,1%	
Agosto	1.621,3	1.528,6	2.002,4	2.659,6	3.332,5	4.121,3	5.557,6	3.268,3			-41,2%	10.553,2	11.779,9	14.324,8	19.449,2	23.441,2	27.761,8	39.461,1	24.944,3			-36,8%	
Septiembre	1.355,5	1.464,1	2.110,5	2.776,0	3.120,7	3.625,1	5.342,6	3.267,0			-38,9%	11.908,7	13.244,0	16.435,3	22.225,2	26.561,9	31.386,9	44.803,7	28.211,3			-37,0%	
Octubre	1.234,7	1.660,0	2.251,3	2.952,6	3.176,7	4.398,7	5.365,3	3.821,4			-28,8%	13.143,4	14.904,0	18.686,6	25.177,8	29.738,6	35.785,6	50.169,0	32.032,6			-36,2%	
Noviembre	1.356,5	1.510,7	2.048,8	2.747,7	3.164,0	4.281,6	3.658,5	3.831,3			4,7%	14.499,9	16.414,7	20.735,5	27.925,4	32.902,6	40.067,2	53.827,5	35.864,0			-33,4%	
Diciembre	1.294,3	1.526,5	2.199,7	2.566,9	2.997,2	3.963,4	3.789,4	3.889,9			2,7%	15.794,2	17.941,2	22.935,2	30.492,3	35.899,8	44.030,7	57.616,9	39.753,9			-31,0%	
III. Balanza Comercial																							
Enero	248,6	298,8	524,0	837,2	1.010,9	2.944,8	2.325,8	810,3	2.069,4	-	-	248,6	298,8	524,0	837,2	1.019,3	2.944,8	2.325,8	810,3	2.069,4	155,4%	-65,2%	
Febrero	396,7	306,5	799,1	611,9	1.321,1	1.966,7	1.366,6	610,8	1.290,8	-	-	645,3	605,3	1.323,1	1.449,1	2.368,0	4.911,5	3.692,4	1.421,1	3.360,2	136,4%	-61,5%	
Marzo	295,4	524,0	1.204,3	1.232,1	3.046,9	2.378,9	2.649,2	1.201,0	1.318,5	-	-	940,7	1.129,3	2.527,4	2.681,2	5.436,6	7.290,4	6.341,6	2.622,1	4.678,7	78,4%	-58,7%	
Abril	433,7	288,9	983,7	1.121,0	2.140,3	2.748,6	1.582,2	1.153,7	1.362,0	-	-	1.374,4	1.418,3	3.511,1	3.802,2	7.623,8	10.039,0	7.923,8	3.775,8	6.040,7	60,0%	-52,3%	
Mayo	136,5	281,8	986,6	586,7	2.434,8	3.072,5	790,3	1.320,9	729,1	-	-	1.510,9	1.700,1	4.497,7	4.388,9	10.105,7	13.111,5	8.714,0	5.096,7	6.769,8	32,8%	-41,5%	
Junio	237,1	270,8	614,1	1.062,8	1.925,0	1.877,9	981,7	1.380,8	1.158,4	-	-	1.748,0	1.970,9	5.111,8	5.451,7	12.031,6	14.989,4	9.695,8	6.477,5	7.928,2	22,4%	-33,2%	
Julio	173,6	243,4	733,1	632,2	2.626,6	2.370,3	943,9	1.102,6			-	1.921,6	2.214,3	5.844,9	6.083,8	14.683,6	17.359,7	10.639,6	7.580,2			-28,8%	
Agosto	-261,0	182,9	861,8	861,1	1.633,3	973,2	-80,7	1.060,4			-	1.660,6	2.397,2	6.706,7	6.944,9	16.356,5	18.332,9	10.558,9	8.640,5			-18,2%	
Septiembre	-30,6	178,0	379,5	569,2	1.862,7	1.397,7	-1.031,2	1.593,9			-	1.630,0	2.575,2	7.086,2	7.514,1	18.220,4	19.730,6	9.527,7	10.234,5			7,4%	
Octubre	362,8	277,0	627,4	632,7	1.551,0	1.891,8	-624,6	925,4			-	1.992,8	2.852,2	7.713,6	8.146,8	19.702,8	21.622,4	8.903,1	11.159,9			25,3%	
Noviembre	121,7	349,6	654,9	1.152,4	1.571,1	1.200,8	165,1	1.141,8			-	2.114,5	3.201,8	8.368,5	9.299,2	21.275,7	22.823,2	9.068,2	12.301,7			35,7%	
Diciembre	271,2	521,2	1.216,6	1.475,3	1.463,3	1.117,8	-220,6	1.679,9			-	2.385,7	3.722,9	9.585,1	10.774,6	22.780,2	23.941,0	8.847,7	13.981,5			58,0%	

Fuente: Departamento de Estudios e Informaciones, sobre la base de cifras del Banco Central de Chile

ANEXO N° 1.a
COMERCIO EXTERIOR DE CHILE SIN COBRE NI PETRÓLEO
2002 - 2010

(Cifras en millones de dólares FOB, de cada año)

	mensual										Variación %		acumulado										Variación %	
	2002	2003	2004	2005	2006	2007	2008	2009	2010	2010/2009	2009/2008	2002	2003	2004	2005	2006	2007	2008	2009	2010	2010/2009	2009/2008		
I. Exportaciones																								
Enero	1.105,2	1.211,1	1.349,8	1.762,7	2.042,9	2.717,7	2.957,0	2.306,2	2.465,0	6,9%	-22,0%	1.105,2	1.211,1	1.349,8	1.762,7	2.042,9	2.717,7	2.957,0	2.306,2	2.465,0	6,9%	-22,0%		
Febrero	897,6	1.038,1	1.338,6	1.590,4	1.778,2	2.271,8	2.643,6	1.993,4	2.072,0	3,9%	-24,6%	2.002,8	2.249,2	2.688,4	3.353,1	3.821,1	4.989,5	5.600,6	4.299,7	4.537,0	5,5%	-23,2%		
Marzo	1.023,3	1.321,5	1.660,0	2.091,8	2.405,9	2.775,9	2.815,1	2.482,1	2.187,6	-11,9%	-11,8%	3.026,1	3.570,7	4.348,4	5.444,9	6.227,0	7.765,4	8.415,7	6.781,8	6.724,6	-0,8%	-19,4%		
Abril	1.175,9	1.275,4	1.520,0	2.130,7	2.110,2	2.617,2	3.136,8	2.368,6	2.440,3	3,0%	-24,5%	4.202,0	4.846,1	5.868,4	7.575,6	8.337,2	10.382,6	11.552,5	9.150,4	9.164,9	0,2%	-20,8%		
Mayo	1.001,1	1.223,2	1.455,8	1.881,7	2.390,4	2.675,4	3.132,9	2.010,5	2.679,5	33,3%	-35,8%	5.203,1	6.069,3	7.324,2	9.457,3	10.727,6	13.058,0	14.685,3	11.160,9	11.844,4	6,1%	-24,0%		
Junio	962,7	1.018,4	1.322,7	1.806,8	2.069,5	2.407,6	2.714,0	2.121,6	2.531,6	19,3%	-21,8%	6.165,8	7.087,7	8.646,9	11.264,1	12.797,1	15.465,6	17.399,4	13.282,4	14.376,0	8,2%	-23,7%		
Julio	897,3	1.167,5	1.510,7	1.839,8	2.301,8	2.599,1	3.267,6	2.147,4			-34,3%	7.063,1	8.255,3	10.157,6	13.103,9	15.098,9	18.064,7	20.667,0	15.429,8			-25,3%		
Agosto	897,4	1.036,3	1.435,9	1.821,8	2.221,4	2.539,2	2.874,2	2.044,4			-28,9%	7.960,5	9.291,6	11.593,4	14.925,7	17.320,3	20.603,8	23.541,2	17.474,2			-25,8%		
Septiembre	926,0	1.035,4	1.465,0	1.653,4	2.069,0	2.088,8	2.636,1	2.203,8			-16,4%	8.886,5	10.327,0	13.058,5	16.579,1	19.389,3	22.692,6	26.177,3	19.678,0			-24,8%		
Octubre	988,2	1.148,1	1.356,9	1.887,5	2.083,4	2.526,4	2.766,5	2.201,5			-20,4%	9.874,7	11.475,0	14.415,4	18.466,6	21.472,8	25.219,0	28.943,8	21.879,5			-24,4%		
Noviembre	910,6	1.096,5	1.636,3	1.892,0	2.201,3	2.523,5	2.278,6	2.070,9			-9,1%	10.785,3	12.571,6	16.051,7	20.358,6	23.674,1	27.742,5	31.222,4	23.950,3			-23,3%		
Diciembre	1.071,4	1.277,1	1.745,8	1.943,1	2.295,7	2.451,0	2.348,6	2.331,4			-0,7%	11.856,7	13.848,7	17.797,5	22.301,7	25.969,8	30.193,5	33.571,0	26.281,7			-21,7%		
II. Importaciones																								
Enero	1.299,0	1.375,9	1.418,8	1.942,3	2.491,7	2.617,3	3.748,4	2.911,3	3.426,9	17,7%	-22,3%	1.299,0	1.375,9	1.418,8	1.942,3	2.491,7	2.617,3	3.748,4	2.911,3	3.426,9	17,7%	-22,3%		
Febrero	952,0	1.106,0	1.276,7	1.813,9	2.105,8	2.564,0	3.693,1	2.630,0	3.059,2	16,3%	-28,8%	2.251,0	2.481,9	2.695,5	3.756,2	4.597,4	5.181,4	7.441,5	5.541,3	6.486,1	17,1%	-25,5%		
Marzo	1.112,4	1.167,6	1.603,0	2.159,9	2.576,2	3.123,2	3.837,6	2.691,6	4.060,4	50,9%	-29,9%	3.363,4	3.649,5	4.298,5	5.916,1	7.173,7	8.304,5	11.279,1	8.233,0	10.546,5	28,1%	-27,0%		
Abril	1.161,2	1.333,1	1.524,1	2.136,2	2.122,4	2.858,1	4.588,1	2.870,1	4.113,8	43,3%	-37,4%	4.524,6	4.982,6	5.822,6	8.052,4	9.296,1	11.162,6	15.867,2	11.103,1	14.660,3	32,0%	-30,0%		
Mayo	1.236,3	1.360,8	1.677,9	2.265,6	2.792,5	3.242,3	4.365,8	2.597,9	4.336,3	66,9%	-40,5%	5.760,9	6.343,4	7.500,5	10.318,0	12.088,6	14.404,9	20.233,0	13.701,0	18.996,6	38,7%	-32,3%		
Junio	1.223,3	1.250,0	1.552,6	2.158,3	2.621,1	3.116,6	4.266,4	2.669,6	3.802,8	42,4%	-37,4%	6.984,2	7.593,4	9.053,2	12.476,2	14.709,6	17.521,5	24.499,5	16.370,7	22.799,4	39,3%	-33,2%		
Julio	1.113,2	1.374,8	1.796,7	2.403,5	2.469,2	3.321,3	4.975,2	3.196,7			-35,7%	8.097,4	8.968,2	10.849,9	14.879,7	17.178,8	20.842,8	29.474,7	19.567,4			-33,6%		
Agosto	1.433,3	1.360,8	1.744,4	2.347,5	2.923,0	3.790,5	4.736,3	2.852,8			-39,8%	9.530,7	10.329,1	12.594,3	17.227,2	20.101,8	24.633,3	34.211,0	22.420,2			-34,5%		
Septiembre	1.200,7	1.323,0	1.869,1	2.309,5	2.634,6	3.178,7	4.569,4	3.046,1			-33,3%	10.731,4	11.652,0	14.463,4	19.536,6	22.736,4	27.812,0	38.780,4	25.466,3			-34,3%		
Octubre	1.142,6	1.443,0	1.888,1	2.558,4	2.840,3	3.929,1	4.707,4	3.414,6			-27,5%	11.874,0	13.095,0	16.351,5	22.095,0	25.576,7	31.741,1	43.487,8	28.880,8			-33,6%		
Noviembre	1.170,7	1.358,3	1.802,1	2.373,0	2.778,3	3.865,6	3.484,8	3.319,7			-4,7%	13.044,7	14.453,3	18.153,6	24.468,0	28.355,0	35.606,8	46.972,6	32.200,6			-31,4%		
Diciembre	1.134,4	1.362,3	1.907,0	2.245,5	2.671,3	3.405,6	3.469,1	3.577,6			3,1%	14.179,1	15.815,7	20.060,6	26.713,5	31.026,3	39.012,4	50.441,6	35.778,2			-29,1%		
III. Balanza Comercial																								
Enero	-193,8	-164,8	-69,0	-179,6	-448,7	100,3	-791,4	-605,0	-961,9	59,0%	-23,5%	-193,8	-164,8	-69,0	-179,6	-448,7	100,3	-791,4	-605,0	-961,9	59,0%	-23,5%		
Febrero	-54,4	-67,9	61,9	-223,4	-327,6	-292,2	-1.049,5	-636,6	-987,2	55,1%	-39,3%	-248,2	-232,7	-7,1	-403,1	-776,3	-191,9	-1.840,9	-1.241,6	-1.949,2	57,0%	-32,6%		
Marzo	-89,1	153,8	57,0	-68,2	-170,3	-347,2	-1.022,5	-209,5	-1.872,8	794,0%	-79,5%	-337,3	-78,8	49,9	-471,2	-946,7	-539,1	-2.863,4	-1.451,1	-3.822,0	163,4%	-49,3%		
Abril	14,7	-57,7	-4,2	-5,6	-12,2	-240,9	-1.451,3	-501,6	-1.673,5	233,7%	-65,4%	-322,6	-136,5	45,7	-476,8	-958,9	-780,0	-4.314,7	-1.952,7	-5.495,5	181,4%	-54,7%		
Mayo	-235,2	-137,6	-222,1	-383,9	-402,1	-566,9	-1.233,0	-587,5	-1.656,8	182,0%	-52,4%	-557,8	-274,1	-176,3	-860,7	-1.360,9	-1.346,9	-5.547,7	-2.540,2	-7.152,3	181,6%	-54,2%		
Junio	-260,6	-231,6	-229,9	-351,5	-551,6	-709,0	-1.552,4	-548,1	-1.271,2	131,9%	-64,7%	-818,4	-505,7	-406,3	-1.212,2	-1.912,5	-2.055,9	-7.100,1	-3.088,3	-8.423,5	172,8%	-56,5%		
Julio	-215,9	-207,3	-286,0	-563,6	-167,4	-722,2	-1.707,6	-1.049,3			-38,6%	-1.034,3	-712,9	-692,3	-1.775,8	-2.079,9	-2.778,1	-8.807,7	-4.137,6			-53,0%		
Agosto	-535,9	-324,5	-308,5	-525,7	-701,6	-1.251,3	-1.862,1	-808,5			-56,6%	-1.570,2	-1.037,5	-1.000,8	-2.301,4	-2.781,5	-4.029,4	-10.669,8	-4.946,0			-53,6%		
Septiembre	-274,7	-287,6	-404,1	-656,1	-565,6	-1.090,0	-1.933,3	-842,3			-56,4%	-1.844,9	-1.325,0	-1.404,9	-2.957,5	-3.347,1	-5.119,4	-12.603,1	-5.788,3			-54,1%		
Octubre	-154,4	-294,9	-531,2	-670,9	-756,8	-1.402,7	-1.940,8	-1.213,1			-37,5%	-1.999,3	-1.620,0	-1.936,1	-3.628,5	-4.103,9	-6.522,1	-14.543,9	-7.001,4			-51,9%		
Noviembre	-260,1	-261,8	-165,8	-480,9	-576,9	-1.342,1	-1.206,2	-1.248,9			3,5%	-2.259,4	-1.881,7	-2.101,9	-4.109,4	-4.680,9	-7.864,3	-15.750,2	-8.250,3			-47,6%		
Diciembre	-63,0	-85,2	-161,2	-302,4	-375,6	-954,6	-1.120,5	-1.246,2			11,2%	-2.322,4	-1.967,0	-2.263,1	-4.411,8	-5.056,5	-8.818,9	-16.870,7	-9.496,5			-43,7%		

Fuente: Departamento de Estudios e Informaciones, sobre la base de cifras del Banco Central de Chile

ANEXO N° 2
EXPORTACIONES CHILENAS SEGÚN ACUERDOS
2004-2010

(Cifras en millones de dólares FOB, de cada año)

	2004	2005	2006	2007	2008	2009	enero-junio	
							2009	2010
Acuerdos Vigentes I (fecha entrada en vigencia A. Comercial)	28.686,0	35.695,6	52.900,5	61.287,7	63.874,2	47.495,6	20.668,5	29.355,0
<i>Canadá (1997)</i>	780,3	1.071,1	1.291,7	1.203,2	1.416,1	1.215,4	513,2	831,3
<i>Corea del Sur (2004)</i>	1.821,3	2.230,9	3.546,2	3.837,8	3.886,3	3.032,3	1.240,2	1.778,4
<i>Estados Unidos (2004)</i>	4.834,5	6.531,6	9.290,5	8.744,7	8.130,6	6.013,3	3.177,3	3.605,2
<i>México (1999)</i>	1.314,3	1.584,4	2.293,0	2.361,5	2.247,1	1.484,8	685,5	886,9
<i>R.P. China (2006)</i>	3.227,5	4.445,7	5.104,4	10.120,9	9.872,5	11.901,9	4.634,6	7.669,3
<i>India (2007)</i>	413,1	495,5	1.604,9	2.248,9	1.765,1	917,9	371,3	680,4
<i>Japón (2007)</i>	3.732,9	4.592,1	6.374,1	7.234,6	7.292,4	4.687,1	1.941,0	3.175,2
<i>Australia (2009)</i>	91,4	94,8	133,6	286,1	496,5	432,5	111,7	527,1
<i>Cuba (2008)</i>	47,0	42,5	47,9	64,3	70,8	38,6	16,2	19,9
<i>Panamá (2008)</i>	167,8	111,5	178,4	178,2	311,2	124,7	74,9	45,7
<i>Turquía (2009)</i>	159,1	266,2	408,2	458,7	269,4	208,8	80,9	110,5
Centro América	385,2	391,3	511,4	582,7	739,1	359,7	155,9	170,1
Costa Rica (2002)	97,3	116,0	187,9	170,8	196,4	151,0	72,7	98,4
El Salvador (2002)	56,5	85,4	98,2	93,7	106,7	46,6	19,4	17,1
Guatemala (*)	165,8	128,9	151,7	249,1	325,0	126,5	49,3	29,3
Honduras (2008)	57,2	52,3	48,4	41,3	56,5	25,6	10,0	18,9
Nicaragua (*)	8,4	8,6	25,2	27,8	54,5	10,1	4,6	6,4
Comunidad Andina	1.296,5	1.627,8	2.134,7	2.418,4	3.187,1	2.527,1	1.167,9	1.320,2
Bolivia (1993)	139,5	211,1	286,3	300,0	430,7	289,9	140,0	156,0
Colombia	309,9	348,3	494,0	622,0	734,6	578,7	269,9	318,1
Ecuador (1995)	323,1	341,7	422,5	461,1	532,2	448,0	217,7	231,6
Perú (2009)	524,0	726,8	931,9	1.035,3	1.489,6	1.210,6	540,4	614,4
Efta (2004)	190,9	100,9	169,0	233,1	314,6	437,7	190,8	262,4
Islandia	2,2	1,9	2,9	3,1	2,8	2,9	1,9	1,2
Liechtenstein	0,0	0,0	0,1	0,0	0,1	0,2	0,1	0,0
Noruega	28,1	36,5	28,5	49,6	66,7	60,2	21,6	51,2
Suiza	160,6	62,5	137,5	180,4	245,1	374,4	167,2	210,0
Mercosur (1996)	2.244,4	2.834,7	4.243,2	5.283,4	6.747,4	4.442,5	1.990,9	2.745,4
Argentina	448,5	626,2	768,2	877,0	1.108,2	843,4	397,7	500,5
Brasil	1.422,8	1.736,6	2.831,1	3.376,2	4.164,4	2.598,8	1.072,5	1.920,2
Paraguay	33,5	40,4	61,6	68,9	110,4	93,1	38,3	52,4
Uruguay	67,0	72,8	90,4	99,3	119,2	137,9	61,3	56,3
Venezuela (1993)(*)	272,7	358,8	491,9	862,1	1.245,2	769,4	421,2	216,1
P4 (2004)	82,4	100,3	79,0	140,5	162,5	136,2	59,5	41,3
Brunei	-	-	-	-	-	0,0	-	0,0
Nueva Zelanda	22,9	26,4	22,3	25,6	32,6	21,8	11,7	15,2
Singapur	59,4	73,9	56,7	114,9	129,9	114,4	47,8	26,1
Área del Euro (2003)(**)	6.685,1	8.115,0	13.948,3	14.370,1	15.103,2	8.096,5	3.701,8	4.860,1
Alemania	912,3	937,8	1.828,1	1.669,1	1.838,0	1.089,3	593,9	347,8
Austria	8,4	5,6	6,1	16,9	9,4	10,5	5,1	34,4
Bélgica	331,0	381,4	737,3	762,4	786,6	856,0	414,9	621,9
Chipre	0,9	1,0	2,2	3,3	3,3	2,3	1,4	3,6
Eslovenia	1,0	0,4	1,3	3,0	1,5	2,1	0,5	0,7
España	747,8	986,6	1.416,3	1.374,5	2.004,2	1.154,6	501,0	673,2
Finlandia	117,5	151,2	290,7	220,3	305,2	116,0	50,2	167,1
Francia	1.292,9	1.402,0	2.478,7	2.397,6	2.299,0	1.241,7	594,3	596,5
Grecia	123,9	151,2	222,5	372,5	28,6	160,5	44,5	113,3
Holanda	1.712,5	2.341,4	3.953,8	3.972,3	4.311,4	2.009,2	924,8	1.150,1
Irlanda	42,2	44,6	52,2	60,4	69,1	53,1	25,3	27,3
Italia	1.362,7	1.679,6	2.927,8	3.484,4	3.399,1	1.346,3	521,0	1.079,6
Luxemburgo	0,6	0,4	0,3	0,5	2,2	3,2	1,4	2,7
Malta	1,0	1,3	1,5	1,5	1,9	6,8	1,1	1,0
Portugal	30,2	30,1	29,0	31,0	43,1	44,3	22,2	40,5
República Eslovaca	0,1	0,3	0,6	0,2	0,8	0,6	0,3	0,2
Resto UE (2003)(**)	1.371,5	1.325,4	1.950,3	1.979,3	2.131,7	1.438,7	635,7	735,9
Bulgaria	157,8	170,1	441,7	473,5	539,6	366,9	105,4	121,2
Dinamarca	82,1	117,1	115,8	128,9	167,1	118,9	59,6	60,3
Estonia	4,1	8,1	7,6	5,9	9,8	5,2	2,6	3,3
Hungría	1,4	2,1	1,7	3,0	3,0	2,0	0,8	1,6
Inglaterra	898,8	658,8	697,9	722,6	715,2	618,8	319,2	326,5
Letonia	7,2	10,3	15,3	14,0	15,9	6,0	2,2	5,1
Lituania	9,3	15,2	8,9	9,6	12,9	8,4	3,7	4,4
Polonia	22,1	21,1	192,8	187,4	231,1	108,3	40,3	22,4
República Checa	4,3	4,0	4,5	8,6	10,6	9,0	3,4	3,4
Rumania	9,4	28,9	17,7	3,4	4,0	1,5	0,9	0,9
Suecia	175,1	289,6	446,5	422,5	422,5	193,7	97,6	186,6
Exportaciones Países sin Acuerdos Vigentes (II)	2.774,2	3.556,3	4.856,1	5.430,9	5.946,4	4.015,5	1.800,7	2.775,6
Total Exportaciones de Chile (I+II)	31.460,1	39.251,9	57.756,6	66.718,6	69.820,6	51.511,1	22.469,2	32.130,6

(*) : En proceso de ratificación

(**) : Bulgaria y Rumania entran en la Unión Europea a contar de 2007. República Eslovaca ingresa en enero 2009 al Área Euro.

Fuente: Departamento de Estudios e Informaciones, DIRECON (agosto 2010) sobre la base de declaraciones de exportación con IVV ajustados a la fecha de la declaración de la exportación asociada.

POS/pos

ANEXO N° 2.a
ESTRUCTURA DE LAS EXPORTACIONES CHILENAS SEGÚN ACUERDOS
2004-2010
(Cifras en porcentajes)

	2004	2005	2006	2007	2008	2009	enero-junio 2009	2010
Acuerdos Vigentes I (fecha entrada en vigencia A. Comercial)	41,1	51,1	75,8	87,8	91,5	92,2	92,0	91,4
<i>Canadá (1997)</i>	2,5	2,7	2,2	1,8	2,0	2,4	2,3	2,6
<i>Corea del Sur (2004)</i>	5,8	5,7	6,1	5,8	5,6	5,9	5,5	5,5
<i>Estados Unidos (2004)</i>	15,4	16,6	16,1	13,1	11,6	11,7	14,1	11,2
<i>México (1999)</i>	4,2	4,0	4,0	3,5	3,2	2,9	3,1	2,8
<i>R.P. China (2006)</i>	10,3	11,3	8,8	15,2	14,1	23,1	20,6	23,9
<i>India (2007)</i>	1,3	1,3	2,8	3,4	2,5	1,8	1,7	2,1
<i>Japón (2007)</i>	11,9	11,7	11,0	10,8	10,4	9,1	8,6	9,9
<i>Australia (2009)</i>	0,3	0,2	0,2	0,4	0,7	0,8	0,5	1,6
<i>Cuba (2008)</i>	0,1	0,1	0,1	0,1	0,1	0,1	0,1	0,1
<i>Panamá (2008)</i>	0,5	0,3	0,3	0,3	0,4	0,2	0,3	0,1
<i>Turquía (2009)</i>	0,5	0,7	0,7	0,7	0,4	0,4	0,4	0,3
Centro América	1,2	1,0	0,9	0,9	1,1	0,7	0,7	0,5
Costa Rica (2002)	0,3	0,3	0,3	0,3	0,3	0,3	0,3	0,3
El Salvador (2002)	0,2	0,2	0,2	0,1	0,2	0,1	0,1	0,1
Guatemala (*)	0,5	0,3	0,3	0,4	0,5	0,2	0,2	0,1
Honduras (2008)	0,2	0,1	0,1	0,1	0,1	0,0	0,0	0,1
Nicaragua (*)	0,0	0,0	0,0	0,0	0,1	0,0	0,0	0,0
Comunidad Andina	4,1	4,1	3,7	3,6	4,6	4,9	5,2	4,1
Bolivia (1993)	0,4	0,5	0,5	0,4	0,6	0,6	0,6	0,5
Colombia	1,0	0,9	0,9	0,9	1,1	1,1	1,2	1,0
Ecuador (1995)	1,0	0,9	0,7	0,7	0,8	0,9	1,0	0,7
Perú (2009)	1,7	1,9	1,6	1,6	2,1	2,4	2,4	1,9
Efta (2004)	0,6	0,3	0,3	0,3	0,5	0,8	0,8	0,8
Islandia	0,0	0,0	0,0	0,0	0,0	0,0	0,0	0,0
Liechtenstein	0,0	0,0	0,0	0,0	0,0	0,0	0,0	0,0
Noruega	0,1	0,1	0,0	0,1	0,1	0,1	0,1	0,2
Suiza	0,5	0,2	0,2	0,3	0,4	0,7	0,7	0,7
Mercosur (1996)	7,1	7,2	7,3	7,9	9,7	8,6	8,9	8,5
Argentina	1,4	1,6	1,3	1,3	1,6	1,6	1,8	1,6
Brasil	4,5	4,4	4,9	5,1	6,0	5,0	4,8	6,0
Paraguay	0,1	0,1	0,1	0,1	0,2	0,2	0,2	0,2
Uruguay	0,2	0,2	0,2	0,1	0,2	0,3	0,3	0,2
Venezuela (1993)(*)	0,9	0,9	0,9	1,3	1,8	1,5	1,9	0,7
P4 (2004)	0,3	0,3	0,1	0,2	0,2	0,3	0,3	0,1
Brunei	-	-	-	-	-	-	-	-
Nueva Zelandia	0,1	0,1	0,0	0,0	0,0	0,0	0,1	0,0
Singapur	0,2	0,2	0,1	0,2	0,2	0,2	0,2	0,1
Área del Euro (2003)(**)	21,2	20,7	24,2	21,5	21,6	15,7	16,5	15,1
Alemania	2,9	2,4	3,2	2,5	2,6	2,1	2,6	1,1
Austria	0,0	0,0	0,0	0,0	0,0	0,0	0,0	0,1
Bélgica	1,1	1,0	1,3	1,1	1,1	1,7	1,8	1,9
Chipre	0,0	0,0	0,0	0,0	0,0	0,0	0,0	0,0
Eslovenia	0,0	0,0	0,0	0,0	0,0	0,0	0,0	0,0
España	2,4	2,5	2,5	2,1	2,9	2,2	2,2	2,1
Finlandia	0,4	0,4	0,5	0,3	0,4	0,2	0,2	0,5
Francia	4,1	3,6	4,3	3,6	3,3	2,4	2,6	1,9
Grecia	0,4	0,4	0,4	0,6	0,0	0,3	0,2	0,4
Holanda	5,4	6,0	6,8	6,0	6,2	3,9	4,1	3,6
Irlanda	0,1	0,1	0,1	0,1	0,1	0,1	0,1	0,1
Italia	4,3	4,3	5,1	5,2	4,9	2,6	2,3	3,4
Luxemburgo	0,0	0,0	0,0	0,0	0,0	0,0	0,0	0,0
Malta	0,0	0,0	0,0	0,0	0,0	0,0	0,0	0,0
Portugal	0,1	0,1	0,1	0,0	0,1	0,1	0,1	0,1
República Eslovaca	0,0	0,0	0,0	0,0	0,0	0,0	0,0	0,0
Resto UE (2003)(**)	4,4	3,4	3,4	3,0	3,1	2,8	2,8	2,3
Bulgaria	0,5	0,4	0,8	0,7	0,8	0,7	0,5	0,4
Dinamarca	0,3	0,3	0,2	0,2	0,2	0,2	0,3	0,2
Estonia	0,0	0,0	0,0	0,0	0,0	0,0	0,0	0,0
Hungría	0,0	0,0	0,0	0,0	0,0	0,0	0,0	0,0
Inglaterra	2,9	1,7	1,2	1,1	1,0	1,2	1,4	1,0
Letonia	0,0	0,0	0,0	0,0	0,0	0,0	0,0	0,0
Lituania	0,0	0,0	0,0	0,0	0,0	0,0	0,0	0,0
Polonia	0,1	0,1	0,3	0,3	0,3	0,2	0,2	0,1
República Checa	0,0	0,0	0,0	0,0	0,0	0,0	0,0	0,0
Rumania	0,0	0,1	0,0	0,0	0,0	0,0	0,0	0,0
Suecia	0,6	0,7	0,8	0,6	0,6	0,4	0,4	0,6
Exportaciones Países sin Acuerdos Vigentes II	8,8	9,1	8,4	8,1	8,5	7,8	8,0	8,6
Total Exportaciones de Chile (I+II)	100,0	100,0	100,0	100,0	100,0	100,0	100,0	100,0

(*): En proceso de ratificación

(**): Bulgaria y Rumania entran en la Unión Europea a contar de 2007. República Eslovaca ingresa en enero 2009 al Área Euro.

Fuente: Departamento de Estudios e Informaciones, DIRECON (agosto 2010) sobre la base de declaraciones de exportación con IVV ajustados a la fecha de la declaración de la exportación asociada.

POS/pos

ANEXO N° 3
IMPORTACIONES CHILENAS SEGÚN ACUERDOS
2004-2010

(Cifras en millones de dólares CIF, de cada año)

	2004	2005	2006	2007	2008	2009	enero-junio	
							2009	2010
Acuerdos Vigentes I (fecha entrada en vigencia A. Comercial)	20.294,3	26.926,6	31.032,8	38.977,0	51.755,9	36.823,9	16.694,4	22.583,9
<i>Canadá (1997)</i>	348,5	406,4	482,9	979,1	963,9	727,0	354,9	399,6
<i>Corea del Sur (2004)</i>	699,7	1.077,3	1.641,9	3.114,5	3.163,6	2.164,5	871,9	1.821,4
<i>Estados Unidos (2004)</i>	3.402,2	4.722,6	5.592,1	7.290,8	10.982,2	7.280,6	3.467,0	4.375,8
<i>México (1999)</i>	620,6	764,2	1.003,2	1.349,5	1.750,7	1.184,2	459,0	914,4
<i>R.P. China (2006)</i>	1.847,6	2.542,7	3.491,4	4.886,0	6.799,5	5.136,0	2.306,9	3.289,9
<i>India (2007)</i>	100,8	134,8	164,5	207,8	478,1	280,0	156,6	154,2
<i>Japón (2007)</i>	803,2	1.021,1	1.150,0	1.613,9	2.656,1	1.355,0	583,8	1.370,7
<i>Australia (2009)</i>	140,6	165,1	202,8	216,5	302,2	225,5	120,5	111,8
<i>Cuba (2008)</i>	0,8	1,7	1,5	2,9	4,8	4,8	1,8	2,3
<i>Panamá (2008)</i>	22,1	10,8	10,7	12,9	14,0	18,6	6,5	9,1
<i>Turquía (2009)</i>	29,4	31,9	36,7	843,8	853,3	40,0	15,5	44,3
Centro América	25,7	26,5	17,8	70,8	150,3	141,2	73,0	71,4
Costa Rica (2002)	9,1	9,3	8,5	18,6	19,3	17,4	8,5	11,1
El Salvador (2002)	3,0	2,3	0,7	3,0	12,6	8,0	4,9	4,0
Guatemala (*)	12,4	13,7	6,5	44,6	110,8	107,2	56,4	52,2
Honduras (2008)	1,2	1,0	1,2	0,6	2,9	2,3	0,9	1,8
Nicaragua (*)	0,1	0,2	1,0	4,0	4,6	6,3	2,3	2,3
Comunidad Andina	1.182,1	1.763,3	2.457,3	3.384,1	5.648,2	3.072,7	1.283,7	1.607,9
Bolivia (1993)	53,3	37,9	58,6	57,0	78,1	79,0	33,1	43,6
Colombia	295,1	345,9	364,4	882,8	2.127,5	1.364,0	675,1	687,2
Ecuador (1995)	138,5	271,0	607,0	757,9	1.596,8	937,5	267,9	296,3
Perú (2009)	695,2	1.108,5	1.427,2	1.686,5	1.845,9	692,1	307,7	580,8
Efta (2004)	171,6	203,0	202,4	283,6	351,4	279,4	145,6	114,3
Islandia	2,8	3,0	3,3	5,0	4,7	6,4	4,3	3,4
Liechtenstein	0,3	0,4	0,2	0,2	0,3	0,5	0,3	0,2
Noruega	63,3	61,2	61,9	108,7	127,0	63,4	39,6	19,3
Suiza	105,2	138,3	137,0	169,8	219,4	209,1	101,4	91,3
Mercosur (1996)	7.278,0	8.946,3	9.313,2	9.401,0	11.088,8	8.131,0	3.750,8	4.735,2
Argentina	4.152,1	4.811,3	4.508,9	4.346,9	5.024,4	4.613,7	2.227,9	2.368,5
Brasil	2.781,7	3.780,7	4.243,5	4.501,0	5.275,7	2.856,7	1.228,5	1.973,7
Paraguay	97,0	117,6	181,9	220,5	371,9	419,9	178,3	261,7
Uruguay	74,3	100,8	176,9	119,6	174,8	94,7	41,0	64,0
Venezuela (1993)(*)	172,9	135,9	202,1	213,0	241,9	146,0	75,1	67,3
P4 (2004)	53,2	71,7	71,4	158,2	198,0	96,9	38,6	46,2
Brunei	-	-	-	-	0,1	0,0	-	0,0
Nueva Zelanda	25,3	40,9	43,4	44,3	61,1	33,8	17,8	15,5
Singapur	27,9	30,8	28,0	113,9	136,8	63,0	20,8	30,6
Área del Euro (2003)(**)	2.986,0	4.133,4	4.345,4	4.979,3	5.881,9	4.964,7	2.403,3	2.754,3
Alemania	832,3	1.198,2	1.259,1	1.573,8	1.919,8	1.541,0	702,8	896,1
Austria	67,4	102,4	120,5	142,4	183,9	115,4	52,7	67,5
Bélgica	104,0	178,3	166,1	217,6	266,1	178,3	77,3	119,9
Chipre	0,2	0,2	0,1	0,1	0,1	0,1	0,1	0,1
Eslovenia	3,9	4,9	4,3	5,0	7,5	6,4	3,4	2,1
España	516,1	622,5	710,0	846,5	933,7	1.034,7	515,1	465,5
Finlandia	197,0	514,4	263,2	250,5	285,8	239,9	117,3	121,1
Francia	510,3	682,4	706,5	792,8	930,7	651,4	343,7	379,5
Grecia	4,6	7,6	28,9	9,2	20,7	8,3	4,9	3,0
Holanda	186,2	170,7	301,0	254,9	216,8	204,1	120,5	155,2
Irlanda	43,8	47,2	61,6	52,0	89,7	59,7	28,2	31,8
Italia	445,6	524,8	630,3	737,2	825,4	762,4	346,6	460,3
Luxemburgo	13,6	14,5	11,9	7,9	11,4	9,0	7,9	9,2
Malta	0,3	0,9	0,6	1,4	36,1	0,7	0,2	0,5
Portugal	56,8	59,8	73,5	74,4	98,6	56,3	21,0	30,7
República Eslovaca	4,0	4,5	7,8	13,5	55,7	97,0	61,7	11,7
Resto UE (2003)(**)	611,4	935,5	884,4	1.026,0	1.322,2	1.722,0	670,5	805,6
Bulgaria	1,0	3,8	2,1	19,5	6,3	8,4	7,5	12,3
Dinamarca	68,0	107,8	117,9	156,8	159,9	153,7	97,7	52,9
Estonia	1,8	6,4	8,3	1,7	11,5	0,5	0,2	0,5
Hungría	11,4	11,5	12,9	17,8	18,2	19,5	10,6	9,5
Inglaterra	219,7	266,7	301,0	368,0	479,5	1.032,8	333,6	486,3
Letonia	4,2	11,6	2,3	1,1	7,5	1,5	0,7	0,8
Lituania	0,2	0,7	1,6	3,1	5,1	2,5	1,6	0,6
Polonia	22,0	36,7	43,1	36,3	56,9	34,2	19,9	20,2
República Checa	13,1	20,3	28,2	24,2	29,7	104,6	23,4	13,2
Rumania	5,4	18,6	13,2	5,7	61,2	4,3	2,1	16,6
Suecia	264,7	451,4	353,8	391,9	486,3	359,9	173,2	192,7
Importaciones Países sin Acuerdos Vigentes (II)	2.159,9	3.013,6	3.879,2	3.972,0	4.969,6	2.055,9	956,9	1.509,2
Total Importaciones de Chile (I+II)	22.454,2	29.940,1	34.912,0	42.949,0	56.725,6	38.879,8	17.651,3	24.093,1

(*): En proceso de ratificación

(**): Bulgaria y Rumania entran en la Unión Europea a contar de 2007. República Eslovaca ingresa en enero 2009 al Área Euro.

Fuente: Departamento de Estudios e Informaciones, DIRECON (agosto 2010) sobre la base de declaraciones de ingreso.

POS/pos

ANEXO N° 3.a
ESTRUCTURA DE LAS IMPORTACIONES CHILENAS SEGÚN ACUERDOS
2004-2010
(Cifras en porcentajes)

	2004	2005	2006	2007	2008	2009	enero-junio 2009	2010
Acuerdos Vigentes I (fecha entrada en vigencia A. Comercial)	89,7	89,3	88,3	90,2	91,2	94,7	94,6	93,7
<i>Canadá (1997)</i>	1,6	1,4	1,4	2,3	1,7	1,9	2,0	1,7
<i>Corea del Sur (2004)</i>	3,1	3,6	4,7	7,3	5,6	5,6	4,9	7,6
<i>Estados Unidos (2004)</i>	15,2	15,8	16,0	17,0	19,4	18,7	19,6	18,2
<i>México (1999)</i>	2,8	2,6	2,9	3,1	3,1	3,0	2,6	3,8
<i>R.P. China (2006)</i>	8,2	8,5	10,0	11,4	12,0	13,2	13,1	13,7
<i>India (2007)</i>	0,4	0,5	0,5	0,5	0,8	0,7	0,9	0,6
<i>Japón (2007)</i>	3,6	3,4	3,3	3,8	4,7	3,5	3,3	5,7
<i>Australia (2009)</i>	0,6	0,6	0,6	0,5	0,5	0,6	0,7	0,5
<i>Cuba (2008)</i>	0,0	0,0	0,0	0,0	0,0	0,0	0,0	0,0
<i>Panamá (2008)</i>	0,1	0,0	0,0	0,0	0,0	0,0	0,0	0,0
<i>Turquía (2009)</i>	0,1	0,1	0,1	2,0	1,5	0,1	0,1	0,2
Centro América	0,1	0,1	0,1	0,2	0,3	0,4	0,4	0,3
Costa Rica (2002)	0,0	0,0	0,0	0,0	0,0	0,0	0,0	0,0
El Salvador (2002)	0,0	0,0	0,0	0,0	0,0	0,0	0,0	0,0
Guatemala (*)	0,1	0,0	0,0	0,1	0,2	0,3	0,3	0,2
Honduras (2008)	0,0	0,0	0,0	0,0	0,0	0,0	0,0	0,0
Nicaragua (*)	0,0	0,0	0,0	0,0	0,0	0,0	0,0	0,0
Comunidad Andina	5,3	5,9	7,0	7,9	10,0	7,9	7,3	6,7
Bolivia (1993)	0,2	0,1	0,2	0,1	0,1	0,2	0,2	0,2
Colombia	1,3	1,2	1,0	2,1	3,8	3,5	3,8	2,9
Ecuador (1995)	0,6	0,9	1,7	1,8	2,8	2,4	1,5	1,2
Perú (2009)	3,1	3,7	4,1	3,9	3,3	1,8	1,7	2,4
Efta (2004)	0,8	0,7	0,6	0,7	0,6	0,7	0,8	0,5
Islandia	0,0	0,0	0,0	0,0	0,0	0,0	0,0	0,0
Liechtenstein	0,0	0,0	0,0	0,0	0,0	0,0	0,0	0,0
Noruega	0,3	0,2	0,2	0,3	0,2	0,2	0,2	0,1
Suiza	0,5	0,5	0,4	0,4	0,4	0,5	0,6	0,4
Mercosur (1996)	32,4	29,9	26,7	21,9	19,5	20,9	21,2	19,7
Argentina	18,5	16,1	12,9	10,1	8,9	11,9	12,6	9,8
Brasil	12,4	12,6	12,2	10,5	9,3	7,3	7,0	8,2
Paraguay	0,4	0,4	0,5	0,5	0,7	1,1	1,0	1,1
Uruguay	0,3	0,3	0,5	0,3	0,3	0,2	0,2	0,3
Venezuela (1993)(*)	0,8	0,5	0,6	0,5	0,4	0,4	0,4	0,3
P4 (2004)	0,2	0,2	0,2	0,4	0,3	0,2	0,2	0,2
Brunei	-	-	-	-	0,0	0,0	-	-
Nueva Zelandia	0,1	0,1	0,1	0,1	0,1	0,1	0,1	0,1
Singapur	0,1	0,1	0,1	0,3	0,2	0,2	0,1	0,1
Área del Euro (2003)(**)	13,3	13,8	12,4	11,6	10,4	12,8	13,6	11,4
Alemania	3,7	4,0	3,6	3,7	3,4	4,0	4,0	3,7
Austria	0,3	0,3	0,3	0,3	0,3	0,3	0,3	0,3
Bélgica	0,5	0,6	0,5	0,5	0,5	0,5	0,4	0,5
Chipre	0,0	0,0	0,0	0,0	0,0	0,0	0,0	0,0
Eslovenia	0,0	0,0	0,0	0,0	0,0	0,0	0,0	0,0
España	2,3	2,1	2,0	2,0	1,6	2,7	2,9	1,9
Finlandia	0,9	1,7	0,8	0,6	0,5	0,6	0,7	0,5
Francia	2,3	2,3	2,0	1,8	1,6	1,7	1,9	1,6
Grecia	0,0	0,0	0,1	0,0	0,0	0,0	0,0	0,0
Holanda	0,8	0,6	0,9	0,6	0,4	0,5	0,7	0,6
Irlanda	0,2	0,2	0,2	0,1	0,2	0,2	0,2	0,1
Italia	2,0	1,8	1,8	1,7	1,5	2,0	2,0	1,9
Luxemburgo	0,1	0,0	0,0	0,0	0,0	0,0	0,0	0,0
Malta	0,0	0,0	0,0	0,0	0,1	0,0	0,0	0,0
Portugal	0,3	0,2	0,2	0,2	0,2	0,1	0,1	0,1
República Eslovaca	0,0	0,0	0,0	0,0	0,1	0,2	0,3	0,0
Resto UE (2003)(**)	2,7	3,1	2,5	2,4	2,3	4,4	3,8	3,3
Bulgaria	0,0	0,0	0,0	0,0	0,0	0,0	0,0	0,1
Dinamarca	0,3	0,4	0,3	0,4	0,3	0,4	0,6	0,2
Estonia	0,0	0,0	0,0	0,0	0,0	0,0	0,0	0,0
Hungría	0,1	0,0	0,0	0,0	0,0	0,1	0,1	0,0
Inglaterra	1,0	0,9	0,9	0,9	0,8	2,7	1,9	2,0
Letonia	0,0	0,0	0,0	0,0	0,0	0,0	0,0	0,0
Lituania	0,0	0,0	0,0	0,0	0,0	0,0	0,0	0,0
Polonia	0,1	0,1	0,1	0,1	0,1	0,1	0,1	0,1
República Checa	0,1	0,1	0,1	0,1	0,1	0,3	0,1	0,1
Rumania	0,0	0,1	0,0	0,0	0,1	0,0	0,0	0,1
Suecia	1,2	1,5	1,0	0,9	0,9	0,9	1,0	0,8
Importaciones Países sin Acuerdos Vigentes (II)	10,3	10,7	11,7	9,8	8,8	5,3	5,4	6,3
Total Importaciones de Chile (I+II)	100,0	100,0	100,0	100,0	100,0	100,0	100,0	100,0

(*): En proceso de ratificación

(**): Bulgaria y Rumania entran en la Unión Europea a contar de 2007. República Eslovaca ingresa en enero 2009 al Área Euro.

Fuente: Departamento de Estudios e Informaciones, DIRECON (agosto 2010) sobre la base de declaraciones de ingreso.

POS/pos

ANEXO N° 4
INTERCAMBIO COMERCIAL DE CHILE SEGÚN ACUERDOS
2004-2010

(Cifras en millones de dólares, de cada año)

	2004	2005	2006	2007	2008	2009	enero-junio	
							2009	2010
Acuerdos Vigentes I (fecha entrada en vigencia A. Comercial)	48.980,3	62.622,1	83.933,3	100.264,7	115.630,2	84.319,5	37.363,0	51.938,8
<i>Canadá (1997)</i>	1.128,8	1.477,5	1.774,6	2.182,3	2.380,0	1.942,4	868,1	1.230,9
<i>Corea del Sur (2004)</i>	2.521,0	3.308,2	5.188,1	6.952,3	7.049,9	5.196,8	2.112,1	3.599,7
<i>Estados Unidos (2004)</i>	8.236,6	11.254,2	14.882,5	16.035,5	19.112,8	13.293,9	6.644,3	7.981,0
<i>México (1999)</i>	1.935,0	2.348,7	3.296,2	3.711,0	3.997,7	2.668,9	1.144,5	1.801,3
<i>R.P. China (2006)</i>	5.075,1	6.988,4	8.595,7	15.006,9	16.672,1	17.037,8	6.941,4	10.959,2
<i>India (2007)</i>	513,9	630,3	1.769,4	2.456,7	2.243,2	1.197,9	527,9	834,7
<i>Japón (2007)</i>	4.536,1	5.613,2	7.524,0	8.848,5	9.948,5	6.042,1	2.524,8	4.545,9
<i>Australia (2009)</i>	232,0	259,9	336,4	502,6	798,7	657,9	232,2	638,9
<i>Cuba (2008)</i>	47,8	44,2	49,4	67,2	75,6	43,4	18,0	22,2
<i>Panamá (2008)</i>	189,9	122,3	189,1	191,1	325,2	143,3	81,4	54,8
<i>Turquía (2009)</i>	188,5	298,1	444,8	1.302,5	1.122,7	248,8	96,4	154,8
Centro América	410,9	417,8	529,2	653,5	889,4	500,9	228,9	241,5
Costa Rica (2002)	106,3	125,4	196,3	189,4	215,8	168,3	81,1	109,5
El Salvador (2002)	59,5	87,7	98,9	96,7	119,3	54,6	24,2	21,0
Guatemala (*)	178,2	142,6	158,3	293,7	435,9	233,7	105,8	81,5
Honduras (2008)	58,4	53,3	49,5	41,9	59,4	27,9	10,9	20,7
Nicaragua (*)	8,5	8,8	26,2	31,8	59,1	16,4	6,9	8,7
Comunidad Andina	2.478,6	3.391,1	4.592,0	5.802,5	8.835,3	5.599,8	2.451,7	2.928,0
Bolivia (1993)	192,9	248,9	345,0	357,0	508,8	368,9	173,2	199,6
Colombia	605,0	694,2	858,4	1.504,8	2.862,1	1.942,7	944,9	1.005,2
Ecuador (1995)	461,6	612,7	1.029,6	1.219,0	2.129,0	1.385,5	485,5	528,0
Perú (2009)	1.219,2	1.835,3	2.359,1	#¡VALOR!	3.335,5	1.902,7	848,0	1.195,2
Efta (2004)	362,5	303,9	371,4	516,7	666,0	717,1	336,4	376,7
Islandia	5,0	5,0	6,3	8,0	7,6	9,3	6,2	4,6
Liechtenstein	0,3	0,4	0,3	0,2	0,4	0,8	0,4	0,2
Noruega	91,4	97,8	90,4	158,3	193,6	123,6	61,2	70,5
Suiza	265,8	200,8	274,5	350,2	464,4	583,5	268,6	301,3
Mercosur (1996)	9.522,4	11.781,0	13.556,4	14.684,4	17.836,2	12.573,5	5.741,7	7.480,6
Argentina	4.600,5	5.437,4	5.277,1	5.223,9	6.132,6	5.457,1	2.625,6	2.869,0
Brasil	4.204,5	5.517,3	7.074,5	7.877,2	9.440,1	5.455,4	2.301,0	3.894,0
Paraguay	130,6	158,0	243,6	289,4	482,3	513,0	216,5	314,1
Uruguay	141,3	173,6	267,2	218,9	294,0	232,6	102,3	120,2
Venezuela (1993)(*)	445,5	494,7	694,1	1.075,0	1.487,2	915,4	496,3	283,3
P4 (2004)	135,6	172,1	150,4	298,8	360,5	233,1	98,1	87,5
Brunei	-	-	-	-	0,1	0,0	-	-
Nueva Zelandia	48,3	67,4	65,7	69,9	93,7	55,6	29,5	30,8
Singapur	87,4	104,7	84,7	228,8	266,7	177,5	68,6	56,7
Área del Euro (2003)(**)	9.671,1	12.248,4	18.293,6	19.349,5	20.985,0	13.061,1	6.105,1	7.614,4
Alemania	1.744,6	2.136,1	3.087,2	3.242,9	3.757,8	2.630,3	1.296,7	1.243,9
Austria	75,8	108,0	126,6	159,4	193,4	125,8	57,8	102,0
Bélgica	435,0	559,7	903,4	980,1	1.052,7	1.034,3	492,2	741,9
Chipre	1,0	1,2	2,3	3,4	3,4	2,4	1,5	3,7
Eslovenia	4,9	5,3	5,6	8,0	9,0	8,5	3,8	2,8
España	1.263,9	1.609,1	2.126,3	2.221,1	2.937,8	2.189,3	1.016,1	1.138,8
Finlandia	314,6	665,7	553,9	470,8	591,0	355,9	167,5	288,2
Francia	1.803,2	2.084,4	3.185,2	3.190,4	3.229,7	1.893,1	938,0	976,0
Grecia	128,5	158,8	251,3	381,8	49,2	168,8	49,4	116,3
Holanda	1.898,7	2.512,1	4.254,8	4.227,2	4.528,2	2.213,3	1.045,3	1.305,3
Irlanda	86,1	91,8	113,7	112,4	158,7	112,9	53,5	59,1
Italia	1.808,4	2.204,4	3.558,1	4.221,6	4.224,5	2.108,7	867,6	1.540,0
Luxemburgo	14,2	15,0	12,1	8,4	13,6	12,3	9,3	11,8
Malta	1,2	2,2	2,1	2,9	38,0	7,5	1,3	1,5
Portugal	87,0	89,9	102,4	105,4	141,7	100,6	43,2	71,2
República Eslovaca	4,1	4,8	8,4	13,7	56,5	97,6	62,1	11,9
Resto UE (2003)(**)	1.983,0	2.260,9	2.834,6	3.005,3	3.453,9	3.160,7	1.306,3	1.541,5
Bulgaria	158,8	173,9	443,8	493,1	545,9	375,3	113,0	133,5
Dinamarca	150,0	224,9	233,7	285,6	326,9	272,6	157,4	113,2
Estonia	5,9	14,5	15,9	7,6	21,3	5,7	2,8	3,8
Hungría	12,7	13,6	14,6	20,8	21,2	21,5	11,4	11,1
Inglaterra	1.118,5	925,4	998,8	1.090,6	1.194,7	1.651,6	652,8	812,9
Letonia	11,3	22,0	17,5	15,1	23,4	7,6	2,8	5,9
Lituania	9,5	15,9	10,5	12,6	18,0	10,9	5,3	5,0
Polonia	44,1	57,9	235,8	223,7	288,0	142,5	60,2	42,6
República Checa	17,4	24,3	32,7	32,8	40,3	113,6	26,8	16,7
Rumania	14,8	47,6	30,9	9,0	65,2	5,8	3,0	17,5
Suecia	439,8	741,0	800,3	814,4	908,9	553,6	270,8	379,4
Intercambio Comercial Países sin Acuerdos Vigentes (II)	5.355,9	6.952,1	9.260,9	10.096,6	10.916,0	6.071,4	2.757,5	4.284,8
Total Intercambio Comercial de Chile (I+II)	53.914,3	69.192,0	92.668,6	109.667,6	126.546,2	90.390,9	40.120,5	56.223,7

(*) : En proceso de ratificación

(**) : Bulgaria y Rumania entran en la Unión Europea a contar de 2007. República Eslovaca ingresa en enero 2009 al Área Euro.

Fuente: Departamento de Estudios e Informaciones, DIRECON (agosto 2010) sobre la base de declaraciones de exportación con IVV ajustados a la fecha de la declaración de la exportación asociada y declaraciones de ingreso.

POS/pos

ANEXO N° 5
BALANZA COMERCIAL DE CHILE SEGÚN ACUERDOS
2004-2010

(Cifras en millones de dólares, de cada año)

							enero-junio	
	2004	2005	2006	2007	2008	2009	2009	2010
Acuerdos Vigentes I (fecha entrada en vigencia A. Comercial)	8.391,7	8.769,0	21.867,7	22.310,7	12.118,3	10.671,7	3.974,1	6.771,1
<i>Canadá (1997)</i>	431,9	664,7	808,8	224,1	452,3	488,4	158,3	431,8
<i>Corea del Sur (2004)</i>	1.121,6	1.153,6	1.904,3	723,3	722,7	867,8	368,3	-43,0
<i>Estados Unidos (2004)</i>	1.432,3	1.809,0	3.698,4	1.453,9	-2.851,6	-1.267,3	-289,7	-770,5
<i>México (1999)</i>	693,7	820,2	1.289,8	1.012,0	496,4	300,6	226,5	-27,4
<i>R.P. China (2006)</i>	1.379,8	1.902,9	1.613,0	5.234,9	3.073,0	6.765,9	2.327,7	4.379,4
<i>India (2007)</i>	312,3	360,7	1.440,4	2.041,1	1.286,9	637,9	214,7	526,2
<i>Japón (2007)</i>	2.929,7	3.571,1	5.224,1	5.620,7	4.636,2	3.332,1	1.357,2	1.804,4
<i>Australia (2009)</i>	-49,2	-70,3	-69,2	69,7	194,2	207,0	-8,7	415,2
<i>Cuba (2008)</i>	46,2	40,8	46,4	61,4	66,0	33,8	14,4	17,7
<i>Panamá (2008)</i>	145,7	100,7	167,6	165,3	297,2	106,1	68,5	36,6
<i>Turquía (2009)</i>	129,7	234,3	371,5	-385,1	-583,9	168,8	65,3	66,2
Centro América	359,5	364,8	493,6	511,9	588,8	218,5	82,9	98,7
Costa Rica (2002)	88,2	106,7	179,4	152,2	177,1	133,6	64,2	87,4
El Salvador (2002)	53,5	83,2	97,6	90,7	94,1	38,6	14,5	13,1
Guatemala (*)	153,4	115,1	145,2	204,6	214,2	19,3	-7,1	-22,9
Honduras (2008)	56,1	51,4	47,2	40,7	53,6	23,2	9,1	17,1
Nicaragua (*)	8,3	8,5	24,2	23,8	49,9	3,9	2,2	4,1
Comunidad Andina	114,4	-135,5	-322,5	-965,8	-2.461,0	-545,6	-115,8	-287,7
Bolivia (1993)	86,2	173,2	227,7	243,0	352,6	210,8	106,9	112,5
Colombia	14,9	2,4	129,6	-260,8	-1.392,9	-785,3	-405,2	-369,1
Ecuador (1995)	184,5	70,6	-184,5	-296,7	-1.064,5	-489,6	-50,2	-64,7
Perú (2009)	-171,2	-381,7	-495,3	#¡VALOR!	-356,2	518,4	232,7	33,6
Efta (2004)	19,2	-102,1	-33,5	-50,4	-36,7	158,3	45,2	148,2
Islandia	-0,6	-1,1	-0,4	-1,9	-1,9	-3,4	-2,4	-2,2
Liechtenstein	-0,3	-0,3	-0,1	-0,1	-0,2	-0,3	-0,2	-0,2
Noruega	-35,2	-24,7	-33,4	-59,1	-60,3	-3,2	-18,0	31,8
Suiza	55,3	-75,9	0,5	10,7	25,7	165,2	65,9	118,6
Mercosur (1996)	-5.033,7	-6.111,6	-5.070,1	-4.117,7	-4.341,4	-3.688,5	-1.759,9	-1.989,7
Argentina	-3.703,6	-4.185,1	-3.740,7	-3.469,9	-3.916,3	-3.770,4	-1.830,3	-1.868,0
Brasil	-1.359,0	-2.044,1	-1.412,4	-1.124,8	-1.111,4	-257,9	-156,0	-53,5
Paraguay	-63,5	-77,2	-120,3	-151,6	-261,5	-326,8	-140,0	-209,3
Uruguay	-7,4	-28,1	-86,5	-20,4	-55,6	43,3	20,3	-7,7
Venezuela (1993)(*)	99,8	222,8	289,8	649,1	1.003,3	623,3	346,1	148,8
P4 (2004)	29,1	28,6	7,6	-17,7	-35,6	39,4	20,8	-4,9
Brunei	0,0	0,0	0,0	0,0	-0,1	0,0	0,0	0,0
Nueva Zelandia	-2,4	-14,5	-21,0	-18,7	-28,5	-12,0	-6,1	-0,3
Singapur	31,5	43,1	28,7	1,0	-7,0	51,4	26,9	-4,6
Área del Euro (2003)(**)	3.699,1	3.981,5	9.602,9	9.390,8	9.221,3	3.131,8	1.298,5	2.105,8
Alemania	80,1	-260,4	569,0	95,3	-81,8	-451,8	-108,9	-548,3
Austria	-59,0	-96,7	-114,4	-125,5	-174,5	-104,9	-47,6	-33,1
Bélgica	226,9	203,1	571,2	544,8	520,5	677,7	337,7	502,0
Chipre	0,7	0,8	2,1	3,2	3,2	2,1	1,3	3,5
Eslovenia	-2,9	-4,5	-3,0	-2,0	-6,0	-4,3	-2,9	-1,3
España	231,7	364,1	706,3	528,0	1.070,5	119,9	-14,1	207,7
Finlandia	-79,5	-363,2	27,5	-30,2	19,3	-123,9	-67,1	46,0
Francia	782,6	719,6	1.772,2	1.604,8	1.368,3	590,4	250,5	217,1
Grecia	119,3	143,5	193,6	363,3	7,9	152,2	39,6	110,3
Holanda	1.526,4	2.170,7	3.652,8	3.717,4	4.094,5	1.805,2	804,3	994,9
Irlanda	-1,6	-2,6	-9,4	8,4	-20,6	-6,6	-2,9	-4,5
Italia	917,1	1.154,8	2.297,5	2.747,1	2.573,6	584,0	174,4	619,3
Luxemburgo	-13,0	-14,1	-11,6	-7,3	-9,2	-5,8	-6,5	-6,5
Malta	0,7	0,3	0,9	0,1	-34,2	6,2	0,8	0,6
Portugal	-26,5	-29,7	-44,5	-43,3	-55,5	-12,1	1,2	9,8
República Eslovaca	-3,9	-4,2	-7,2	-13,3	-54,9	-96,5	-61,4	-11,5
Resto UE (2003)(**)	760,1	389,8	1.065,9	953,3	809,5	-283,3	-34,8	-69,7
Bulgaria	156,7	166,2	439,5	454,0	533,3	358,5	97,9	108,9
Dinamarca	14,1	9,4	-2,2	-27,9	7,2	-34,8	-38,1	7,5
Estonia	2,3	1,7	-0,7	4,2	-1,8	4,7	2,4	2,8
Hungría	-10,0	-9,4	-11,3	-14,8	-15,2	-17,5	-9,8	-7,8
Inglaterra	679,2	392,1	396,9	354,6	235,7	-414,0	-14,4	-159,8
Letonia	3,0	-1,3	13,0	12,9	8,4	4,5	1,5	4,3
Lituania	9,1	14,5	7,4	6,5	7,8	5,9	2,1	3,8
Polonia	0,2	-15,6	149,7	151,2	174,1	74,0	20,4	2,2
República Checa	-8,8	-16,3	-23,6	-15,5	-19,1	-95,6	-20,0	-9,8
Rumania	4,0	10,3	4,4	-2,3	-57,1	-2,7	-1,2	-15,7
Suecia	-89,5	-161,7	92,7	30,6	-63,8	-166,2	-75,6	-6,1
Balanza Comercial Países sin Acuerdos Vigentes (II)	710,7	573,2	1.075,3	1.693,8	976,7	1.959,5	843,8	1.266,4
Total Balanza Comercial de Chile (I+II)	9.006,0	9.311,7	22.844,5	23.769,5	13.095,1	12.631,3	4.817,9	8.037,5

(*) En proceso de ratificación

(**): Bulgaria y Rumania entran en la Unión Europea a contar de 2007. República Eslovaca ingresa en enero 2009 al Área Euro.

Fuente: Departamento de Estudios e Informaciones, DIRECON (agosto 2010) sobre la base de declaraciones de exportación con IVV ajustados a la fecha de la declaración de la exportación asociada y declaraciones de ingreso.

POS/pos

ANEXO N° 6
EXPORTACIONES CHILENAS SIN COBRE SEGÚN ACUERDOS
2004-2010

(Cifras en millones de dólares FOB, de cada año)

	2004	2005	2006	2007	2008	2009	enero-junio 2009	2010
Acuerdos Vigentes I (fecha entrada en vigencia A. Comercial)	15.691,3	19.831,7	22.738,7	26.614,8	29.835,0	23.263,3	11.610,5	12.459,2
<i>Canadá (1997)</i>	199,9	420,2	520,6	562,4	699,4	890,8	384,8	475,5
<i>Corea del Sur (2004)</i>	456,0	796,8	928,1	987,1	1.036,3	744,4	354,2	432,5
<i>Estados Unidos (2004)</i>	4.045,8	4.793,6	5.273,1	5.582,0	5.416,9	4.443,3	2.517,2	2.545,3
<i>México (1999)</i>	1.033,7	1.238,8	1.453,7	1.682,1	1.610,4	1.129,3	531,7	642,3
<i>R.P. China (2006)</i>	696,7	1.048,9	1.031,7	1.807,9	2.028,1	2.698,2	1.276,6	1.307,4
<i>India (2007)</i>	29,8	45,8	51,6	109,7	102,8	114,1	49,9	48,3
<i>Japón (2007)</i>	1.901,8	2.518,8	2.465,3	2.716,6	3.026,3	2.114,0	1.050,6	1.102,5
<i>Australia (2009)</i>	80,3	94,8	133,6	202,2	192,6	102,3	44,4	60,9
<i>Cuba (2008)</i>	47,0	42,5	47,9	64,3	70,8	38,6	16,2	19,9
<i>Panamá (2008)</i>	157,5	103,3	173,9	178,2	195,6	120,3	70,5	36,6
<i>Turquía (2009)</i>	6,3	9,9	23,9	42,1	47,2	39,5	21,4	33,8
Centro América	385,2	391,3	511,4	582,7	739,1	359,7	155,9	170,1
Costa Rica (2002)	97,3	116,0	187,9	170,8	196,4	151,0	72,7	98,4
El Salvador (2002)	56,5	85,4	98,2	93,7	106,7	46,6	19,4	17,1
Guatemala (*)	165,8	128,9	151,7	249,1	325,0	126,5	49,3	29,3
Honduras (2008)	57,2	52,3	48,4	41,3	56,5	25,6	10,0	18,9
Nicaragua (*)	8,4	8,6	25,2	27,8	54,5	10,1	4,6	6,4
Comunidad Andina	1.271,7	1.573,3	2.039,1	2.319,4	3.137,7	2.480,0	1.153,5	1.279,0
Bolivia (1993)	139,5	211,1	286,3	297,7	430,7	289,9	140,0	156,0
Colombia	304,6	335,9	426,4	549,4	714,1	553,1	262,1	300,4
Ecuador (1995)	323,1	341,7	419,1	461,1	532,2	448,0	217,7	231,6
Perú (2009)	504,5	684,7	907,2	1.011,2	1.460,6	1.189,1	533,6	590,9
Efta (2004)	60,8	100,9	140,8	233,1	314,6	435,2	190,2	247,1
Islandia	2,2	1,9	2,9	3,1	2,8	2,9	1,9	1,2
Liechtenstein	0,0	0,0	0,1	0,0	0,1	0,2	0,1	0,0
Noruega	28,1	36,5	28,5	49,6	66,7	58,3	21,6	35,9
Suiza	30,5	62,5	109,3	180,4	245,1	373,7	166,6	210,0
Mercosur (1996)	1.409,0	1.937,0	2.385,8	3.066,1	4.076,0	2.979,8	1.422,2	1.570,1
Argentina	400,0	561,6	674,2	770,5	993,8	787,3	373,2	466,3
Brasil	637,0	908,2	1.071,5	1.297,1	1.646,7	1.222,7	546,0	800,0
Paraguay	33,5	40,4	61,6	68,9	110,4	93,1	38,3	52,4
Uruguay	67,0	72,8	90,4	99,3	119,2	137,9	61,3	56,3
Venezuela (1993)(*)	271,6	354,1	488,1	830,4	1.206,0	738,8	403,4	195,2
P4 (2004)	75,1	53,6	58,8	64,5	84,2	77,5	38,3	41,3
Brunei	-	-	-	-	-	0,0	-	0,0
Nueva Zelandia	22,9	26,4	22,3	25,6	32,6	21,8	11,7	15,2
Singapur	52,2	27,1	36,5	38,9	51,6	55,7	26,6	26,1
Área del Euro (2003)(**)	2.943,8	3.812,8	4.432,4	5.219,3	5.744,0	3.587,1	1.881,7	1.996,0
Alemania	325,9	419,4	613,7	725,2	783,1	534,5	292,2	228,1
Austria	8,4	5,6	6,1	16,9	9,4	10,5	5,1	34,4
Bélgica	269,8	334,1	379,3	417,0	550,5	431,9	235,7	254,7
Chipre	0,9	1,0	2,2	3,3	3,3	2,3	1,4	1,4
Eslovenia	1,0	0,4	1,3	3,0	1,5	2,1	0,5	0,7
España	418,6	556,5	605,8	774,4	947,6	580,6	279,9	338,4
Finlandia	40,7	67,6	65,9	71,6	89,6	56,5	27,4	22,6
Francia	304,0	324,8	338,8	365,8	438,6	399,7	228,1	169,0
Grecia	12,5	10,8	11,3	19,4	28,6	16,1	12,9	9,2
Holanda	1.163,7	1.611,2	1.887,7	2.142,4	2.080,5	1.054,9	554,3	635,7
Irlanda	42,2	44,6	52,2	60,4	69,1	53,1	25,3	27,3
Italia	324,2	404,6	436,8	586,6	694,2	390,1	194,0	230,1
Luxemburgo	0,6	0,4	0,3	0,5	2,2	3,2	1,4	2,7
Malta	1,0	1,3	1,5	1,5	1,9	6,8	1,1	1,0
Portugal	30,2	30,1	29,0	31,0	43,1	44,3	22,2	40,5
República Eslovaca	0,1	0,3	0,6	0,2	0,8	0,6	0,3	0,2
Resto UE (2003)(**)	897,3	859,4	1.091,0	1.237,2	1.360,3	909,3	472,8	484,3
Bulgaria	1,3	1,5	29,9	56,2	120,4	13,7	25,7	0,9
Dinamarca	82,1	117,1	115,8	128,9	167,1	118,9	59,6	60,3
Estonia	4,1	8,1	7,6	5,9	9,8	5,2	2,6	3,3
Hungría	1,4	2,1	1,7	3,0	3,0	2,0	0,8	1,6
Inglaterra	676,1	499,9	585,3	720,9	715,2	618,8	319,2	324,8
Letonia	7,2	10,3	15,3	14,0	15,9	6,0	2,2	5,1
Lituania	9,3	15,2	8,9	9,6	12,9	8,4	3,7	4,4
Polonia	14,2	21,1	100,9	36,3	44,0	40,1	17,0	22,4
República Checa	4,3	4,0	4,5	8,6	10,6	9,0	3,4	3,4
Rumania	1,0	1,1	6,3	3,4	4,0	1,5	0,9	0,9
Suecia	96,5	178,9	215,0	250,5	257,5	85,7	37,8	57,1
Exportaciones Países sin Acuerdos Vigentes (II)	1.411,9	1.825,2	2.333,3	2.810,7	3.595,5	2.405,0	1.201,0	1.586,2
Total Exportaciones de Chile (I+II)	17.103,2	21.656,9	25.071,9	29.425,4	33.430,6	25.668,3	12.811,5	14.045,4

(*) En proceso de ratificación

(**): Bulgaria y Rumania entran en la Unión Europea a contar de 2007. República Eslovaca ingresa en enero 2009 al Área Euro.

Fuente: Departamento de Estudios e Informaciones, DIRECON (agosto 2010) sobre la base de declaraciones de exportación con IVV ajustados a la fecha de la declaración de la exportación asociada.

POS/pos

ANEXO N° 6.a
ESTRUCTURA DE LAS EXPORTACIONES CHILENAS SIN COBRE SEGÚN ACUERDOS
2004-2010
(Cifras en porcentajes)

	2004	2005	2006	2007	2008	2009	enero-junio	
							2009	2010
Acuerdos Vigentes I (fecha entrada en vigencia A. Comercial)	91,7	91,6	90,7	90,4	89,2	90,6	90,6	88,7
<i>Canadá (1997)</i>	1,2	1,9	2,1	1,9	2,1	3,5	3,0	3,4
<i>Corea del Sur (2004)</i>	2,7	3,7	3,7	3,4	3,1	2,9	2,8	3,1
<i>Estados Unidos (2004)</i>	23,7	22,1	21,0	19,0	16,2	17,3	19,6	18,1
<i>México (1999)</i>	6,0	5,7	5,8	5,7	4,8	4,4	4,2	4,6
<i>R.P. China (2006)</i>	4,1	4,8	4,1	6,1	6,1	10,5	10,0	9,3
<i>India (2007)</i>	0,2	0,2	0,2	0,4	0,3	0,4	0,4	0,3
<i>Japón (2007)</i>	11,1	11,6	9,8	9,2	9,1	8,2	8,2	7,8
<i>Australia (2009)</i>	0,5	0,4	0,5	0,7	0,6	0,4	0,3	0,4
<i>Cuba (2008)</i>	0,3	0,2	0,2	0,2	0,2	0,2	0,1	0,1
<i>Panamá (2008)</i>	0,9	0,5	0,7	0,6	0,6	0,5	0,6	0,3
<i>Turquía (2009)</i>	0,0	0,0	0,1	0,1	0,1	0,2	0,2	0,2
Centro América	2,3	1,8	2,0	2,0	2,2	1,4	1,2	1,2
Costa Rica (2002)	0,6	0,5	0,7	0,6	0,6	0,6	0,6	0,7
El Salvador (2002)	0,3	0,4	0,4	0,3	0,3	0,2	0,2	0,1
Guatemala (*)	1,0	0,6	0,6	0,8	1,0	0,5	0,4	0,2
Honduras (2008)	0,3	0,2	0,2	0,1	0,2	0,1	0,1	0,1
Nicaragua (*)	0,0	0,0	0,1	0,1	0,2	0,0	0,0	0,0
Comunidad Andina	7,4	7,3	8,1	7,9	9,4	9,7	9,0	9,1
Bolivia (1993)	0,8	1,0	1,1	1,0	1,3	1,1	1,1	1,1
Colombia	1,8	1,6	1,7	1,9	2,1	2,2	2,0	2,1
Ecuador (1995)	1,9	1,6	1,7	1,6	1,6	1,7	1,7	1,6
Perú (2009)	2,9	3,2	3,6	3,4	4,4	4,6	4,2	4,2
Efta (2004)	0,4	0,5	0,6	0,8	0,9	1,7	1,5	1,8
Islandia	0,0	0,0	0,0	0,0	0,0	0,0	0,0	0,0
Liechtenstein	0,0	0,0	0,0	0,0	0,0	0,0	0,0	0,0
Noruega	0,2	0,2	0,1	0,2	0,2	0,2	0,2	0,3
Suiza	0,2	0,3	0,4	0,6	0,7	1,5	1,3	1,5
Mercosur (1996)	8,2	8,9	9,5	10,4	12,2	11,6	11,1	11,2
Argentina	2,3	2,6	2,7	2,6	3,0	3,1	2,9	3,3
Brasil	3,7	4,2	4,3	4,4	4,9	4,8	4,3	5,7
Paraguay	0,2	0,2	0,2	0,2	0,3	0,4	0,3	0,4
Uruguay	0,4	0,3	0,4	0,3	0,4	0,5	0,5	0,4
Venezuela (1993)(*)	1,6	1,6	1,9	2,8	3,6	2,9	3,1	1,4
P4 (2004)	0,4	0,2	0,2	0,2	0,3	0,3	0,3	0,3
Brunei	-	-	-	-	-	-	-	-
Nueva Zelandia	0,1	0,1	0,1	0,1	0,1	0,1	0,1	0,1
Singapur	0,3	0,1	0,1	0,1	0,2	0,2	0,2	0,2
Área del Euro (2003)(**)	17,2	17,6	17,7	17,7	17,2	14,0	14,7	14,2
Alemania	1,9	1,9	2,4	2,5	2,3	2,1	2,3	1,6
Austria	0,0	0,0	0,0	0,1	0,0	0,0	0,0	0,2
Bélgica	1,6	1,5	1,5	1,4	1,6	1,7	1,8	1,8
Chipre	0,0	0,0	0,0	0,0	0,0	0,0	0,0	0,0
Eslovenia	0,0	0,0	0,0	0,0	0,0	0,0	0,0	0,0
España	2,4	2,6	2,4	2,6	2,8	2,3	2,2	2,4
Finlandia	0,2	0,3	0,3	0,2	0,3	0,2	0,2	0,2
Francia	1,8	1,5	1,4	1,2	1,3	1,6	1,8	1,2
Grecia	0,1	0,0	0,0	0,1	0,1	0,1	0,1	0,1
Holanda	6,8	7,4	7,5	7,3	6,2	4,1	4,3	4,5
Irlanda	0,2	0,2	0,2	0,2	0,2	0,2	0,2	0,2
Italia	1,9	1,9	1,7	2,0	2,1	1,5	1,5	1,6
Luxemburgo	0,0	0,0	0,0	0,0	0,0	0,0	0,0	0,0
Malta	0,0	0,0	0,0	0,0	0,0	0,0	0,0	0,0
Portugal	0,2	0,1	0,1	0,1	0,1	0,2	0,2	0,3
República Eslovaca	0,0	0,0	0,0	0,0	0,0	0,0	0,0	0,0
Resto UE (2003)(**)	5,2	4,0	4,4	4,2	4,1	3,5	3,7	3,4
Bulgaria	0,0	0,0	0,1	0,2	0,4	0,1	0,2	0,0
Dinamarca	0,5	0,5	0,5	0,4	0,5	0,5	0,5	0,4
Estonia	0,0	0,0	0,0	0,0	0,0	0,0	0,0	0,0
Hungría	0,0	0,0	0,0	0,0	0,0	0,0	0,0	0,0
Inglaterra	4,0	2,3	2,3	2,5	2,1	2,4	2,5	2,3
Letonia	0,0	0,0	0,1	0,0	0,0	0,0	0,0	0,0
Lituania	0,1	0,1	0,0	0,0	0,0	0,0	0,0	0,0
Polonia	0,1	0,1	0,4	0,1	0,1	0,2	0,1	0,2
República Checa	0,0	0,0	0,0	0,0	0,0	0,0	0,0	0,0
Rumania	0,0	0,0	0,0	0,0	0,0	0,0	0,0	0,0
Suecia	0,6	0,8	0,9	0,9	0,8	0,3	0,3	0,4
Exportaciones Países sin Acuerdos Vigentes (II)	8,3	8,4	9,3	9,6	10,8	9,4	9,4	11,3
Total Exportaciones de Chile (I+II)	100,0	100,0	100,0	100,0	100,0	100,0	100,0	100,0

(*) En proceso de ratificación

(**): Bulgaria y Rumania entran en la Unión Europea a contar de 2007. República Eslovaca ingresa en enero 2009 al Área Euro.

Fuente: Departamento de Estudios e Informaciones, DIRECON (agosto 2010) sobre la base de declaraciones de exportación con IVV ajustados a la fecha de la declaración de la exportación asociada.

POS/pos

ANEXO N° 7
IMPORTACIONES CHILENAS SIN PETRÓLEO NI GAS NATURAL SEGÚN ACUERDOS
2004-2010

(Cifras en millones de dólares CIF, de cada año)

	2004	2005	2006	2007	2008	2009	enero-junio	
							2009	2010
Acuerdos Vigentes I (fecha entrada en vigencia A. Comercial)	17.842,3	24.086,0	27.471,7	35.370,9	46.284,7	32.415,7	14.914,5	20.463,6
<i>Canadá (1997)</i>	348,5	406,4	482,9	979,1	963,9	727,0	354,9	399,6
<i>Corea del Sur (2004)</i>	699,7	1.077,3	1.641,9	3.114,5	3.163,6	2.164,5	871,9	1.821,4
<i>Estados Unidos (2004)</i>	3.402,0	4.722,5	5.591,8	7.290,7	10.982,0	7.280,2	3.466,8	4.375,7
<i>México (1999)</i>	620,6	764,2	1.003,2	1.349,5	1.750,7	1.184,2	459,0	914,4
<i>R.P. China (2006)</i>	1.847,6	2.542,7	3.491,4	4.886,0	6.799,5	5.136,0	2.306,9	3.289,9
<i>India (2007)</i>	100,8	134,8	164,5	207,8	478,1	280,0	156,6	154,2
<i>Japón (2007)</i>	803,2	1.021,1	1.150,0	1.613,9	2.656,1	1.355,0	583,8	1.370,7
<i>Australia (2009)</i>	140,6	165,1	202,8	216,4	302,2	225,4	120,4	111,8
<i>Cuba (2008)</i>	0,8	1,7	1,5	2,9	4,8	4,8	1,8	2,3
<i>Panamá (2008)</i>	22,1	10,8	10,7	12,9	14,0	18,6	6,5	9,1
<i>Turquía (2009)</i>	29,4	31,9	36,7	55,1	166,9	40,0	15,5	44,3
Centro América	25,7	26,5	17,8	70,8	150,3	141,2	73,0	71,4
Costa Rica (2002)	9,1	9,3	8,5	18,6	19,3	17,4	8,5	11,1
El Salvador (2002)	3,0	2,3	0,7	3,0	12,6	8,0	4,9	4,0
Guatemala (*)	12,4	13,7	6,5	44,6	110,8	107,2	56,4	52,2
Honduras (2008)	1,2	1,0	1,2	0,6	2,9	2,3	0,9	1,8
Nicaragua (*)	0,1	0,2	1,0	4,0	4,6	6,3	2,3	2,3
Comunidad Andina	889,9	1.357,1	1.353,1	1.823,3	2.616,8	1.498,6	686,4	875,8
Bolivia (1993)	53,3	37,8	38,9	56,4	77,3	78,9	33,1	43,4
Colombia	295,1	284,3	301,0	505,3	890,4	683,0	318,8	363,2
Ecuador (1995)	80,7	90,7	119,8	148,2	181,7	190,7	95,0	112,2
Perú (2009)	460,8	944,3	893,4	1.113,4	1.467,4	546,0	239,5	357,0
Efta (2004)	171,6	203,0	202,4	283,6	351,4	279,4	145,6	114,3
Islandia	2,8	3,0	3,3	5,0	4,7	6,4	4,3	3,4
Liechtenstein	0,3	0,4	0,2	0,2	0,3	0,5	0,3	0,2
Noruega	63,3	61,2	61,9	108,7	127,0	63,4	39,6	19,3
Suiza	105,2	138,3	137,0	169,8	219,4	209,1	101,4	91,3
Mercosur (1996)	5.118,5	6.512,3	6.856,8	7.356,4	8.649,5	6.008,9	2.744,8	3.663,9
Argentina	2.413,8	2.909,3	3.281,0	3.693,7	4.299,3	3.060,1	1.450,4	1.729,7
Brasil	2.398,7	3.248,6	3.014,9	3.109,5	3.561,6	2.288,3	1.000,0	1.541,3
Paraguay	97,0	117,6	181,9	220,5	371,9	419,9	178,3	261,7
Uruguay	74,3	100,8	176,9	119,6	174,8	94,7	41,0	64,0
Venezuela (1993)(*)	134,6	135,9	202,1	213,0	241,9	146,0	75,1	67,3
P4 (2004)	53,2	71,7	71,4	158,2	197,9	96,9	38,6	46,2
Brunei	-	-	-	-	-	0,0	-	0,0
Nueva Zelanda	25,3	40,9	43,4	44,3	61,1	33,8	17,8	15,5
Singapur	27,9	30,8	28,0	113,9	136,8	63,0	20,8	30,6
Área del Euro (2003)(**)	2.985,9	4.133,2	4.345,2	4.978,9	5.881,6	4.964,4	2.403,2	2.754,1
Alemania	832,3	1.198,2	1.259,1	1.573,8	1.919,8	1.541,0	702,8	896,1
Austria	67,4	102,4	120,5	142,4	183,9	115,4	52,7	67,5
Bélgica	104,0	178,3	166,1	217,6	266,1	178,3	77,3	119,9
Chipre	0,2	0,2	0,1	0,1	0,1	0,1	0,1	0,1
Eslovenia	3,9	4,9	4,3	5,0	7,5	6,4	3,4	2,1
España	516,1	622,5	710,0	846,5	933,7	1.034,7	515,1	465,5
Finlandia	197,0	514,4	263,2	250,5	285,8	239,9	117,3	121,1
Francia	510,2	682,2	706,3	792,4	930,4	651,1	343,7	379,3
Grecia	4,6	7,6	28,9	9,2	20,7	8,3	4,9	3,0
Holanda	186,2	170,7	301,0	254,9	216,8	204,1	120,5	155,2
Irlanda	43,8	47,2	61,6	52,0	89,7	59,7	28,2	31,8
Italia	445,6	524,8	630,3	737,2	825,4	762,3	346,6	460,3
Luxemburgo	13,6	14,5	11,9	7,9	11,4	9,0	7,9	9,2
Malta	0,3	0,9	0,6	1,4	36,1	0,7	0,2	0,5
Portugal	56,8	59,8	73,5	74,4	98,6	56,3	21,0	30,7
República Eslovaca	4,0	4,5	7,8	13,5	55,7	97,0	61,7	11,7
Resto UE (2003)(**)	611,4	935,5	884,3	1.026,0	1.322,2	1.010,6	494,4	489,0
Bulgaria	1,0	3,8	2,1	19,5	6,3	8,4	7,5	12,3
Dinamarca	68,0	107,8	117,9	156,8	159,9	153,7	97,7	52,9
Estonia	1,8	6,4	8,3	1,7	11,5	0,5	0,2	0,5
Hungría	11,4	11,5	12,9	17,8	18,2	19,5	10,6	9,5
Inglaterra	219,7	266,7	300,9	368,0	479,5	321,4	157,4	169,8
Letonia	4,2	11,6	2,3	1,1	7,5	1,5	0,7	0,8
Lituania	0,2	0,7	1,6	3,1	5,1	2,5	1,6	0,6
Polonia	22,0	36,7	43,1	36,3	56,9	34,2	19,9	20,2
República Checa	13,1	20,3	28,2	24,2	29,7	104,6	23,4	13,2
Rumania	5,4	18,6	13,2	5,7	61,2	4,3	2,1	16,6
Suecia	264,7	451,4	353,8	391,9	486,3	359,9	173,2	192,7
Importaciones Países sin Acuerdos Vigentes (II)	1.246,9	1.473,9	1.832,1	1.891,1	2.612,1	1.720,4	793,0	1.078,3
Total Importaciones de Chile (I+II)	19.089,1	25.559,9	29.303,8	37.262,0	48.896,8	34.136,2	15.707,5	21.541,9

(*) En proceso de ratificación

(**): Bulgaria y Rumania entran en la Unión Europea a contar de 2007. República Eslovaca ingresa en enero 2009 al Área Euro.

Fuente: Departamento de Estudios e Informaciones, DIRECON (agosto 2010) sobre la base de declaraciones de ingreso.

POS/pos

ANEXO N° 7.a
ESTRUCTURA IMPORTACIONES CHILENAS SIN PETRÓLEO NI GAS NATURAL SEGÚN ACUERDOS
2004 - 2010
(Cifras en porcentajes)

	2004	2005	2006	2007	2008	2009	enero-junio 2009	2010
Acuerdos Vigentes I (fecha entrada en vigencia A. Comercial)	93,5	94,2	93,7	94,9	94,7	95,0	95,0	95,0
<i>Canadá (1997)</i>	1,8	1,6	1,6	2,6	2,0	2,1	2,3	1,9
<i>Corea del Sur (2004)</i>	3,7	4,2	5,6	8,4	6,5	6,3	5,6	8,5
<i>Estados Unidos (2004)</i>	17,8	18,5	19,1	19,6	22,5	21,3	22,1	20,3
<i>México (1999)</i>	3,3	3,0	3,4	3,6	3,6	3,5	2,9	4,2
<i>R.P. China (2006)</i>	9,7	9,9	11,9	13,1	13,9	15,0	14,7	15,3
<i>India (2007)</i>	0,5	0,5	0,6	0,6	1,0	0,8	1,0	0,7
<i>Japón (2007)</i>	4,2	4,0	3,9	4,3	5,4	4,0	3,7	6,4
<i>Australia (2009)</i>	0,7	0,6	0,7	0,6	0,6	0,7	0,8	0,5
<i>Cuba (2008)</i>	0,0	0,0	0,0	0,0	0,0	0,0	0,0	0,0
<i>Panamá (2008)</i>	0,1	0,0	0,0	0,0	0,0	0,1	0,0	0,0
<i>Turquía (2009)</i>	0,2	0,1	0,1	0,1	0,3	0,1	0,1	0,2
Centro América	0,1	0,1	0,1	0,2	0,3	0,4	0,5	0,3
Costa Rica (2002)	0,0	0,0	0,0	0,0	0,0	0,1	0,1	0,1
El Salvador (2002)	0,0	0,0	0,0	0,0	0,0	0,0	0,0	0,0
Guatemala (*)	0,1	0,1	0,0	0,1	0,2	0,3	0,4	0,2
Honduras (2008)	0,0	0,0	0,0	0,0	0,0	0,0	0,0	0,0
Nicaragua (*)	0,0	0,0	0,0	0,0	0,0	0,0	0,0	0,0
Comunidad Andina	4,7	5,3	4,6	4,9	5,4	4,4	4,4	4,1
Bolivia (1993)	0,3	0,1	0,1	0,2	0,2	0,2	0,2	0,2
Colombia	1,5	1,1	1,0	1,4	1,8	2,0	2,0	1,7
Ecuador (1995)	0,4	0,4	0,4	0,4	0,4	0,6	0,6	0,5
Perú (2009)	2,4	3,7	3,0	3,0	3,0	1,6	1,5	1,7
Efta (2004)	0,9	0,8	0,7	0,8	0,7	0,8	0,9	0,5
Islandia	0,0	0,0	0,0	0,0	0,0	0,0	0,0	0,0
Liechtenstein	0,0	0,0	0,0	0,0	0,0	0,0	0,0	0,0
Noruega	0,3	0,2	0,2	0,3	0,3	0,2	0,3	0,1
Suiza	0,6	0,5	0,5	0,5	0,4	0,6	0,6	0,4
Mercosur (1996)	26,8	25,5	23,4	19,7	17,7	17,6	17,5	17,0
Argentina	12,6	11,4	11,2	9,9	8,8	9,0	9,2	8,0
Brasil	12,6	12,7	10,3	8,3	7,3	6,7	6,4	7,2
Paraguay	0,5	0,5	0,6	0,6	0,8	1,2	1,1	1,2
Uruguay	0,4	0,4	0,6	0,3	0,4	0,3	0,3	0,3
Venezuela (1993)(*)	0,7	0,5	0,7	0,6	0,5	0,4	0,5	0,3
P4 (2004)	0,3	0,3	0,2	0,4	0,4	0,3	0,2	0,2
Brunei	-	-	-	-	-	0,0	-	-
Nueva Zelandia	0,1	0,2	0,1	0,1	0,1	0,1	0,1	0,1
Singapur	0,1	0,1	0,1	0,3	0,3	0,2	0,1	0,1
Área del Euro (2003)(**)	15,6	16,2	14,8	13,4	12,0	14,5	15,3	12,8
Alemania	4,4	4,7	4,3	4,2	3,9	4,5	4,5	4,2
Austria	0,4	0,4	0,4	0,4	0,4	0,3	0,3	0,3
Bélgica	0,5	0,7	0,6	0,6	0,5	0,5	0,5	0,6
Chipre	0,0	0,0	0,0	0,0	0,0	0,0	0,0	0,0
Eslovenia	0,0	0,0	0,0	0,0	0,0	0,0	0,0	0,0
España	2,7	2,4	2,4	2,3	1,9	3,0	3,3	2,2
Finlandia	1,0	2,0	0,9	0,7	0,6	0,7	0,7	0,6
Francia	2,7	2,7	2,4	2,1	1,9	1,9	2,2	1,8
Grecia	0,0	0,0	0,1	0,0	0,0	0,0	0,0	0,0
Holanda	1,0	0,7	1,0	0,7	0,4	0,6	0,8	0,7
Irlanda	0,2	0,2	0,2	0,1	0,2	0,2	0,2	0,1
Italia	2,3	2,1	2,2	2,0	1,7	2,2	2,2	2,1
Luxemburgo	0,1	0,1	0,0	0,0	0,0	0,0	0,1	0,0
Malta	0,0	0,0	0,0	0,0	0,1	0,0	0,0	0,0
Portugal	0,3	0,2	0,3	0,2	0,2	0,2	0,1	0,1
República Eslovaca	0,0	0,0	0,0	0,0	0,1	0,3	0,4	0,1
Resto UE (2003)(**)	3,2	3,7	3,0	2,8	2,7	3,0	3,1	2,3
Bulgaria	0,0	0,0	0,0	0,1	0,0	0,0	0,0	0,1
Dinamarca	0,4	0,4	0,4	0,4	0,3	0,5	0,6	0,2
Estonia	0,0	0,0	0,0	0,0	0,0	0,0	0,0	0,0
Hungría	0,1	0,0	0,0	0,0	0,0	0,1	0,1	0,0
Inglaterra	1,2	1,0	1,0	1,0	1,0	0,9	1,0	0,8
Letonia	0,0	0,0	0,0	0,0	0,0	0,0	0,0	0,0
Lituania	0,0	0,0	0,0	0,0	0,0	0,0	0,0	0,0
Polonia	0,1	0,1	0,1	0,1	0,1	0,1	0,1	0,1
República Checa	0,1	0,1	0,1	0,1	0,1	0,3	0,1	0,1
Rumania	0,0	0,1	0,0	0,0	0,1	0,0	0,0	0,1
Suecia	1,4	1,8	1,2	1,1	1,0	1,1	1,1	0,9
Importaciones Países sin Acuerdos Vigentes (II)	6,5	5,8	6,3	5,1	5,3	5,0	5,0	5,0
Total Importaciones de Chile (I+II)	100,0	100,0	100,0	100,0	100,0	100,0	100,0	100,0

(*): En proceso de ratificación

(**): Bulgaria y Rumania entran en la Unión Europea a contar de 2007. República Eslovaca ingresa en enero 2009 al Área Euro.

Fuente: Departamento de Estudios e Informaciones, DIRECON (agosto 2010) sobre la base de declaraciones de ingreso.

POS/pos

ANEXO N° 8
INTERCAMBIO COMERCIAL DE CHILE SIN COBRE, PETRÓLEO NI GAS NATURAL SEGÚN ACUERDOS
2004 - 2010

(Cifras en millones de dólares, de cada año)

	2004	2005	2006	2007	2008	2009	enero-junio	
							2009	2010
Acuerdos Vigentes I (fecha entrada en vigencia A. Comercial)	33.533,5	43.917,7	50.210,4	61.985,7	76.119,7	55.679,0	26.525,0	32.922,9
<i>Canadá (1997)</i>	548,3	826,6	1.003,5	1.541,5	1.663,2	1.617,8	739,7	875,0
<i>Corea del Sur (2004)</i>	1.155,7	1.874,1	2.570,0	4.101,6	4.199,9	2.909,0	1.226,1	2.253,9
<i>Estados Unidos (2004)</i>	7.447,8	9.516,0	10.864,8	12.872,7	16.399,0	11.723,5	5.983,9	6.921,0
<i>México (1999)</i>	1.654,3	2.003,1	2.456,9	3.031,6	3.361,1	2.313,4	990,7	1.556,7
<i>R.P. China (2006)</i>	2.544,4	3.591,6	4.523,0	6.693,9	8.827,6	7.834,2	3.583,5	4.597,3
<i>India (2007)</i>	130,6	180,5	216,1	317,5	580,9	394,1	206,5	202,5
<i>Japón (2007)</i>	2.705,1	3.539,9	3.615,2	4.330,5	5.682,4	3.469,0	1.634,4	2.473,3
<i>Australia (2009)</i>	220,9	259,9	336,4	418,6	494,8	327,7	164,8	172,7
<i>Cuba (2008)</i>	47,8	44,2	49,4	67,2	75,6	43,4	18,0	22,2
<i>Panamá (2008)</i>	179,5	114,1	184,6	191,1	209,6	138,8	77,0	45,7
<i>Turquía (2009)</i>	35,7	41,8	60,5	97,2	214,1	79,5	36,9	78,1
Centro América	410,9	417,8	529,2	653,5	889,4	500,9	228,9	241,5
Costa Rica (2002)	106,3	125,4	196,3	189,4	215,8	168,3	81,1	109,5
El Salvador (2002)	59,5	87,7	98,9	96,7	119,3	54,6	24,2	21,0
Guatemala (*)	178,2	142,6	158,3	293,7	435,9	233,7	105,8	81,5
Honduras (2008)	58,4	53,3	49,5	41,9	59,4	27,9	10,9	20,7
Nicaragua (*)	8,5	8,8	26,2	31,8	59,1	16,4	6,9	8,7
Comunidad Andina	2.161,5	2.930,4	3.392,2	4.142,7	5.754,5	3.978,6	1.839,9	2.154,7
Bolivia (1993)	192,8	248,9	325,2	354,1	508,0	368,7	173,2	199,4
Colombia	599,6	620,2	727,5	1.054,6	1.604,6	1.236,1	580,9	663,6
Ecuador (1995)	403,8	432,3	538,9	609,3	713,9	638,7	312,6	343,8
Perú (2009)	965,3	1.629,0	1.800,6	2.124,6	2.928,0	1.735,1	773,1	947,9
Efta (2004)	232,4	303,9	343,2	516,7	666,0	714,6	335,8	361,4
Islandia	5,0	5,0	6,3	8,0	7,6	9,3	6,2	4,6
Liechtenstein	0,3	0,4	0,3	0,2	0,4	0,8	0,4	0,2
Noruega	91,4	97,8	90,4	158,3	193,6	121,7	61,2	55,2
Suiza	135,7	200,8	246,3	350,2	464,4	582,8	268,0	301,3
Mercosur (1996)	6.527,5	8.449,3	9.242,5	10.422,4	12.725,5	8.988,7	4.166,9	5.234,0
Argentina	2.813,8	3.470,9	3.955,2	4.464,2	5.293,1	3.847,4	1.823,6	2.196,0
Brasil	3.035,7	4.156,9	4.086,3	4.406,6	5.208,3	3.511,0	1.546,0	2.341,3
Paraguay	130,6	158,0	243,6	289,4	482,3	513,0	216,5	314,1
Uruguay	141,3	173,6	267,2	218,9	294,0	232,6	102,3	120,2
Venezuela (1993)(*)	406,2	490,0	690,2	1.043,3	1.447,9	884,8	478,5	262,4
P4 (2004)	128,4	125,3	130,2	222,8	282,1	174,4	76,9	87,5
Brunei	-	-	-	-	-	0,0	-	-
Nueva Zelanda	48,3	67,4	65,7	69,9	93,7	55,6	29,5	30,8
Singapur	80,1	57,9	64,5	152,8	188,4	118,7	47,4	56,7
Área del Euro (2003)(**)	5.929,7	7.946,0	8.777,6	10.198,2	11.625,6	8.551,5	4.284,9	4.750,1
Alemania	1.158,1	1.617,6	1.872,8	2.299,0	2.702,9	2.075,5	995,0	1.124,2
Austria	75,8	108,0	126,6	159,4	193,4	125,8	57,8	102,0
Bélgica	373,8	512,5	545,4	634,6	816,6	610,2	313,0	374,6
Chipre	1,0	1,2	2,3	3,4	3,4	2,4	1,5	1,5
Eslovenia	4,9	5,3	5,6	8,0	9,0	8,5	3,8	2,8
España	934,7	1.179,0	1.315,8	1.621,0	1.881,3	1.615,3	795,0	803,9
Finlandia	237,8	582,1	329,1	322,1	375,4	296,4	144,7	143,8
Francia	814,2	1.007,0	1.045,1	1.158,1	1.369,1	1.050,8	571,7	548,2
Grecia	17,1	18,4	40,2	28,6	49,2	24,4	17,8	12,2
Holanda	1.349,9	1.782,0	2.188,7	2.397,3	2.297,3	1.258,9	674,7	790,9
Irlanda	86,1	91,8	113,7	112,4	158,7	112,9	53,5	59,1
Italia	769,8	929,4	1.067,1	1.323,8	1.519,6	1.152,5	540,5	690,4
Luxemburgo	14,2	15,0	12,1	8,4	13,6	12,3	9,3	11,8
Malta	1,2	2,2	2,1	2,9	38,0	7,5	1,3	1,5
Portugal	87,0	89,9	102,4	105,4	141,7	100,6	43,2	71,2
República Eslovaca	4,1	4,8	8,4	13,7	56,5	97,6	62,1	11,9
Resto UE (2003)(**)	1.508,7	1.794,9	1.975,4	2.263,1	2.682,5	1.919,9	967,1	973,3
Bulgaria	2,3	5,4	32,0	75,7	126,7	22,1	33,2	13,2
Dinamarca	150,0	224,9	233,7	285,6	326,9	272,6	157,4	113,2
Estonia	5,9	14,5	15,9	7,6	21,3	5,7	2,8	3,8
Hungría	12,7	13,6	14,6	20,8	21,2	21,5	11,4	11,1
Inglaterra	895,8	766,6	886,2	1.088,9	1.194,7	940,2	476,6	494,5
Letonia	11,3	22,0	17,5	15,1	23,4	7,6	2,8	5,9
Lituania	9,5	15,9	10,5	12,6	18,0	10,9	5,3	5,0
Polonia	36,2	57,9	143,9	72,5	100,9	74,3	36,8	42,6
República Checa	17,4	24,3	32,7	32,8	40,3	113,6	26,8	16,7
Rumania	6,4	19,7	19,5	9,0	65,2	5,8	3,0	17,5
Suecia	361,2	630,2	568,8	642,4	743,9	445,6	211,0	249,8
Intercambio Comercial Países sin Acuerdos Vigentes (II)	2.658,8	3.299,1	4.165,4	4.701,8	6.207,6	4.125,5	1.994,0	2.664,5
Total Intercambio Comercial de Chile (I+II)	36.192,3	47.216,8	54.375,8	66.687,4	82.327,3	59.804,5	28.519,0	35.587,3

(*) En proceso de ratificación

(**) Bulgaria y Rumania entran en la Unión Europea a contar de 2007. República Eslovaca ingresa en enero 2009 al Área Euro.

Fuente: Departamento de Estudios e Informaciones, DIRECON (agosto 2010) sobre la base de declaraciones de exportación con IVV ajustados a la fecha de la declaración de la exportación asociada y declaraciones de ingreso.

POS/pos

ANEXO N° 9
BALANZA COMERCIAL DE CHILE SIN COBRE, PETRÓLEO NI GAS NATURAL SEGÚN ACUERDOS
2004 - 2010

(Cifras en millones de dólares, de cada año)

	2004	2005	2006	2007	2008	2009	enero-junio	
							2009	2010
Acuerdos Vigentes I (fecha entrada en vigencia A. Comercial)	-2.151,0	-4.254,2	-4.733,1	-8.756,2	-16.449,6	-9.152,4	-3.304,0	-8.004,4
<i>Canadá (1997)</i>	-148,6	13,8	37,7	-416,7	-264,5	163,8	29,8	75,9
<i>Corea del Sur (2004)</i>	-243,7	-280,5	-713,8	-2.127,4	-2.127,3	-1.420,1	-517,7	-1.388,9
<i>Estados Unidos (2004)</i>	643,7	71,1	-318,7	-1.708,7	-5.565,1	-2.836,9	-949,6	-1.830,4
<i>México (1999)</i>	413,0	474,6	450,5	332,5	-140,3	-54,9	72,7	-272,1
<i>R.P. China (2006)</i>	-1.150,9	-1.493,9	-2.459,7	-3.078,1	-4.771,4	-2.437,8	-1.030,2	-1.982,5
<i>India (2007)</i>	-71,1	-89,0	-112,9	-98,1	-375,3	-165,9	-106,7	-105,9
<i>Japón (2007)</i>	1.098,6	1.497,8	1.315,3	1.102,7	370,2	759,1	466,9	-268,2
<i>Australia (2009)</i>	-60,3	-70,3	-69,2	-14,2	-109,6	-123,1	-76,1	-50,9
<i>Cuba (2008)</i>	46,2	40,8	46,4	61,4	66,0	33,8	14,4	17,7
<i>Panamá (2008)</i>	135,4	92,5	163,2	165,3	181,6	101,7	64,1	27,5
<i>Turquía (2009)</i>	-23,1	-22,0	-12,8	-13,0	-119,7	-0,6	5,8	-10,5
Centro América	359,5	364,8	493,6	511,9	588,8	218,5	82,9	98,7
Costa Rica (2002)	88,2	106,7	179,4	152,2	177,1	133,6	64,2	87,4
El Salvador (2002)	53,5	83,2	97,6	90,7	94,1	38,6	14,5	13,1
Guatemala (*)	153,4	115,1	145,2	204,6	214,2	19,3	-7,1	-22,9
Honduras (2008)	56,1	51,4	47,2	40,7	53,6	23,2	9,1	17,1
Nicaragua (*)	8,3	8,5	24,2	23,8	49,9	3,9	2,2	4,1
Comunidad Andina	381,8	216,2	686,0	496,1	520,9	981,4	467,1	403,2
Bolivia (1993)	86,2	173,2	247,4	241,3	353,4	211,0	106,9	112,7
Colombia	9,5	51,6	125,4	44,1	-176,3	-130,0	-56,7	-62,8
Ecuador (1995)	242,4	251,0	299,3	312,9	350,6	257,3	122,7	119,5
Perú (2009)	43,7	-259,6	13,8	-102,2	-6,7	643,1	294,2	233,9
Efta (2004)	-110,9	-102,1	-61,7	-50,4	-36,7	155,7	44,6	132,9
Islandia	-0,6	-1,1	-0,4	-1,9	-1,9	-3,4	-2,4	-2,2
Liechtenstein	-0,3	-0,3	-0,1	-0,1	-0,2	-0,3	-0,2	-0,2
Noruega	-35,2	-24,7	-33,4	-59,1	-60,3	-5,1	-18,0	16,5
Suiza	-74,7	-75,9	-27,7	10,7	25,7	164,6	65,2	118,6
Mercosur (1996)	-3.709,4	-4.575,2	-4.471,0	-4.290,3	-4.573,5	-3.029,2	-1.322,6	-2.093,7
Argentina	-2.013,8	-2.347,7	-2.606,8	-2.923,2	-3.305,5	-2.272,8	-1.077,1	-1.263,4
Brasil	-1.761,8	-2.340,4	-1.943,4	-1.812,4	-1.915,0	-1.065,6	-454,0	-741,3
Paraguay	-63,5	-77,2	-120,3	-151,6	-261,5	-326,8	-140,0	-209,3
Uruguay	-7,4	-28,1	-86,5	-20,4	-55,6	43,3	20,3	-7,7
Venezuela (1993)(*)	137,0	218,2	286,0	617,4	964,0	592,7	328,3	127,9
P4 (2004)	21,9	-18,2	-12,6	-93,7	-113,8	-19,4	-0,4	-4,9
Brunei	-	-	-	-	-	-0,0	-	-
Nueva Zelandia	-2,4	-14,5	-21,0	-18,7	-28,5	-12,0	-6,1	-0,3
Singapur	24,3	-3,7	8,4	-75,0	-85,3	-7,3	5,7	-4,6
Área del Euro (2003)(**)	-42,1	-320,5	87,2	240,4	-137,6	-1.377,3	-521,5	-758,1
Alemania	-506,4	-778,9	-645,4	-848,6	-1.136,7	-1.006,5	-410,6	-668,0
Austria	-59,0	-96,7	-114,4	-125,5	-174,5	-104,9	-47,6	-33,1
Bélgica	165,8	155,8	213,1	199,4	284,4	253,5	158,5	134,7
Chipre	0,7	0,8	2,1	3,2	3,2	2,1	1,3	1,4
Eslovenia	-2,9	-4,5	-3,0	-2,0	-6,0	-4,3	-2,9	-1,3
España	-97,5	-65,9	-104,2	-72,1	14,0	-454,1	-235,2	-127,2
Finlandia	-156,3	-446,8	-197,2	-178,9	-196,2	-183,4	-89,9	-98,5
Francia	-206,2	-357,4	-367,6	-426,6	-491,8	-251,4	-115,6	-210,3
Grecia	8,0	3,1	-17,6	10,2	7,9	7,8	8,0	6,2
Holanda	977,5	1.440,5	1.586,7	1.887,4	1.863,7	850,8	433,8	480,5
Irlanda	-1,6	-2,6	-9,4	8,4	-20,6	-6,6	-2,9	-4,5
Italia	-121,4	-120,2	-193,5	-150,7	-131,2	-372,2	-152,6	-230,3
Luxemburgo	-13,0	-14,1	-11,6	-7,3	-9,2	-5,8	-6,5	-6,5
Malta	0,7	0,3	0,9	0,1	-34,2	6,2	0,8	0,6
Portugal	-26,5	-29,7	-44,5	-43,3	-55,5	-12,1	1,2	9,8
República Eslovaca	-3,9	-4,2	-7,2	-13,3	-54,9	-96,5	-61,4	-11,5
Resto UE (2003)(**)	285,8	-76,1	206,7	211,2	38,1	-101,4	-21,6	-4,7
Bulgaria	0,2	-2,3	27,8	36,6	114,0	5,3	18,1	-11,4
Dinamarca	14,1	9,4	-2,2	-27,9	7,2	-34,8	-38,1	7,5
Estonia	2,3	1,7	-0,7	4,2	-1,8	4,7	2,4	2,8
Hungría	-10,0	-9,4	-11,3	-14,8	-15,2	-17,5	-9,8	-7,8
Inglaterra	456,4	233,3	284,3	352,9	235,7	297,3	161,7	155,0
Letonia	3,0	-1,3	13,0	12,9	8,4	4,5	1,5	4,3
Lituania	9,1	14,5	7,4	6,5	7,8	5,9	2,1	3,8
Polonia	-7,8	-15,6	57,8	-0,0	-13,0	5,8	-2,9	2,2
República Checa	-8,8	-16,3	-23,6	-15,5	-19,1	-95,6	-20,0	-9,8
Rumania	-4,5	-17,6	-7,0	-2,3	-57,1	-2,7	-1,2	-15,7
Suecia	-168,1	-272,5	-138,8	-141,4	-228,8	-274,2	-135,5	-135,6
Balanza Comercial Países sin Acuerdos Vigentes (II)	165,0	351,3	501,1	919,6	983,4	684,6	408,0	507,9
Total Balanza Comercial de Chile (I+II)	-1.985,9	-3.902,9	-4.231,9	-7.836,6	-15.466,2	-8.467,8	-2.895,9	-7.496,5

(*) En proceso de ratificación

(**): Bulgaria y Rumania entran en la Unión Europea a contar de 2007. República Eslovaca ingresa en enero 2009 al Área Euro.

Fuente: Departamento de Estudios e Informaciones, DIRECON (agosto 2010) sobre la base de declaraciones de exportación con IVV ajustados a la fecha de la declaración de la exportación asociada y declaraciones de ingreso.

POS/pos

ANEXO N° 10
EXPORTACIONES DE CHILE A CANADÁ
CLASIFICADAS DE ACUERDO A LA CIU, 2004 - 2010

(Cifras en millones de dólares FOB, de cada año)

	2004	2005	2006	2007	2008	2009	enero-junio 2009	2010
I. Agricultura, Fruticultura, Ganadería, Silvicultura y Pesca Extractiva	14,7	19,0	24,0	35,8	34,9	46,2	37,1	45,1
Agricultura, fruticultura y ganadería	14,5	18,8	23,8	35,7	34,3	46,2	37,1	45,0
Agricultura	1,5	3,6	3,1	4,7	6,4	17,0	16,3	12,4
Fruticultura	13,0	15,3	20,7	30,9	27,7	28,8	20,4	32,2
Ganadería	0,0	0,0	0,0	0,1	0,2	0,4	0,3	0,4
Silvicultura	0,0	0,1	0,1	0,1	0,1	0,0	-	0,0
Pesca Extractiva	0,2	0,1	0,1	0,1	0,5	0,0	0,0	0,0
II. Minería	590,0	813,5	944,4	837,9	876,1	781,1	306,1	602,7
Cobre	580,5	650,9	771,1	640,8	716,8	324,6	128,4	355,9
Resto	9,5	162,6	173,2	197,1	159,3	456,6	177,6	246,8
III. Industria	173,1	234,7	316,2	311,2	479,0	363,8	161,6	171,8
Industria alimentaria, bebidas, licores y tabaco	93,8	109,0	141,8	170,4	224,9	223,2	116,9	111,3
Alimentos y alimentos forrajeros	33,5	46,6	73,2	101,8	144,2	145,7	83,3	72,2
Bebidas, líquidos, alcoholes y tabacos	60,2	62,4	68,6	68,6	80,7	77,5	33,6	39,1
Industria textil, prendas de vestir y cuero	5,7	6,0	3,8	2,4	2,9	1,0	0,4	1,0
Textiles y confecciones de prendas de vestir	5,6	5,8	3,7	2,2	2,6	0,9	0,4	0,8
Curtiembre, talabartería, cuero y pieles, calzado	0,1	0,2	0,1	0,2	0,3	0,2	0,0	0,2
Forestales y muebles de madera	51,3	40,1	36,4	41,9	47,2	43,3	21,2	24,6
Celulosa, papel, cartón, editoriales e imprenta	0,2	0,0	0,1	0,1	0,4	0,7	0,4	0,2
Productos químicos básicos y preparados, petróleo y derivados, caucho y plástico	6,1	14,6	50,8	66,7	170,1	17,4	10,7	24,1
Productos de barro, loza y porcelana, vidrio y productos minerales no metálicos	1,0	1,2	0,7	0,9	1,1	1,6	0,9	0,6
Industria básica del hierro y del acero, industria básica de metales no ferrosos	6,2	4,8	12,2	8,2	10,7	10,9	3,9	4,1
Productos metálicos, maquinaria, equipos material eléctrico, instrumentos de medida y material de transporte	8,8	59,0	70,4	20,5	21,7	65,6	7,2	5,7
Productos metálicos, maquinaria, equipos, material eléctrico e instrumentos de medida	7,3	6,7	18,4	11,8	18,2	13,9	5,6	5,6
Material de transporte	1,5	52,3	52,0	8,7	3,6	51,7	1,6	0,1
Industria manufacturera no expresada	0,0	0,0	0,0	0,1	0,0	0,0	0,0	0,0
IV. Otros	2,5	3,9	7,2	18,2	26,3	24,2	8,4	11,8
V. Total Exportaciones	780,3	1.071,1	1.291,7	1.203,2	1.416,1	1.215,4	513,2	831,3

Fuente: Departamento de Estudios e Informaciones, DIRECON (agosto 2010) sobre la base de declaraciones de exportación con IVV ajustados a la fecha de la declaración de la exportación asociada.

POS/pos

ANEXO N° 11
IMPORTACIONES DE CHILE DESDE CANADÁ, SEGÚN TIPO DE BIEN
2004 - 2010

(Cifras en millones de dólares CIF, de cada año)

	2004	2005	2006	2007	2008	2009	enero-junio 2009	2010
I. Bienes de Consumo	19,6	25,2	23,6	42,6	47,8	42,1	21,4	38,2
II. Bienes Intermedios	248,3	276,0	367,4	831,5	793,4	568,8	268,7	316,8
Petróleo	-	-	-	-	-	-	-	-
Otros Combustibles y Lubricantes	38,0	70,4	132,0	538,7	409,1	224,3	87,2	150,1
III. Bienes de Capital	80,6	105,2	91,9	105,0	122,6	116,1	64,8	44,6
IV. Total Importaciones	348,5	406,4	482,9	979,1	963,9	727,0	354,9	399,6

Fuente: Departamento de Estudios e Informaciones, DIRECON (agosto 2010) sobre la base de declaraciones de ingreso.

POS/pos

ANEXO N° 12
PRINCIPALES PRODUCTOS EXPORTADOS POR CHILE A CANADÁ
ENERO-JUNIO 2009-2010

(Cifras en millones de dólares FOB y porcentajes)

SACH	Glosa	Monto (FOB)		Estructura (%)	
		2009	2010	2009	2010
74020010	Cobre para el afino.	126,1	275,9	24,6	33,2
71081200	Las demás formas de oro, en bruto, para uso no monetario.	120,9	176,6	23,6	21,2
26030000	Minerales de cobre y sus concentrados.	-	80,0	-	9,6
71069120	Plata en bruto, aleada.	54,7	65,4	10,7	7,9
29051100	Metanol (alcohol metílico).	7,0	16,3	1,4	2,0
23012012	Harina de pescado con un contenido de proteínas superior o igual al 66% pero inferior al 70%.	4,5	11,2	0,9	1,3
22042127	Mezclas de vinos tintos, con denominación de origen, en recipientes con capacidad superior a 2l.	7,3	10,8	1,4	1,3
8081020	Manzana, variedad royal gala, fresca.	7,7	10,4	1,5	1,3
8112020	Frambuesas congeladas.	17,2	9,4	3,3	1,1
22042190	Los demás vinos y mostos, en recipientes con capacidad inferior o igual a 2l.	5,5	6,5	1,1	0,8
28332500	Sulfato de cobre.	2,0	6,5	0,4	0,8
12051010	Semillas de nabo (nabina) o de colza, para la siembra, con bajo contenido de ácido estearico.	9,6	6,4	1,9	0,8
23012013	Harina de pescado con un contenido de proteínas superior al 68 %, en peso (súper premium).	0,1	6,2	0,0	0,7
22042121	Vino Cabernet Sauvignon, con denominación de origen, en recipientes con capacidad superior a 2l.	5,0	5,7	1,0	0,7
8061050	Uva, variedad crimson seedless, fresca.	1,6	4,5	0,3	0,5
44119420	Tableros de madera, de densidad inferior o igual a 0,5 g/cm3, con trabajo mecánico.	2,9	4,5	0,6	0,5
3042950	Filetes de truchas (salmo trutta, oncorhynchus mykiss, oncorhynchus clarki, oncorhynchus kisutch).	3,6	4,4	0,7	0,5
44091022	Perfiles y molduras, para muebles, marcos y decorados interiores, conducciones eléctricas.	3,6	4,2	0,7	0,5
74111000	Tubos de cobre refinado.	2,9	4,0	0,6	0,5
8061010	Uva, variedad thompson seedless (sultanina), fresca.	1,3	4,0	0,3	0,5
26080000	Minerales de cinc y sus concentrados.	-	3,5	-	0,4
44119320	Tableros de fibra de madera, de densidad superior a 0,5 g/cm3 pero inferior o igual a 0,8 g/cm3.	2,9	3,2	0,6	0,4
44111400	Tableros de fibra de densidad media (llamados « mdf »), de espesor superior a 9mm.	2,5	3,2	0,5	0,4
2032200	Piernas, paletas y sus trozos congelados sin deshuesar.	2,5	3,0	0,5	0,4
2072710	Pechugas de pavo (gallipavo), congeladas.	3,6	2,9	0,7	0,4
	Total Principales Productos	394,9	728,6	77,0	87,6
	Otros Productos	118,3	102,7	23,0	12,4
	Total Exportaciones	513,2	831,3	100,0	100,0

(*): Corresponden a los 25 productos con mayor monto exportado del periodo enero - junio 2010

POS/pos

Fuente: Departamento de Estudios e Informaciones, DIRECON (agosto 2010) sobre la base de declaraciones de exportación con IVV ajustados a la fecha de la declaración de la exportación asociada.

ANEXO N° 13
PRINCIPALES PRODUCTOS IMPORTADOS POR CHILE DESDE CANADÁ
ENERO-JUNIO 2009-2010

(Cifras en millones de dólares CIF y porcentajes)

SACH	Glosa	Monto (CIF)		Estructura (%)	
		2009	2010	2009	2010
27101122	Gasolina para vehículos terrestres, sin plomo, de 93 octanos.	-	70,6	-	17,7
27101123	Gasolina para vehículos terrestres, sin plomo, de 97 octanos.	35,1	65,5	9,9	16,4
10019000	Los demás trigo y morcajo (tranquillón).	55,4	12,8	15,6	3,2
39011020	Polietileno de densidad inferior a 0.94, lineal, en forma primaria.	1,2	12,3	0,3	3,1
39204300	Las demás placas, láminas, hojas y tiras, de plástico no celular y sin refuerzo, estratificadas.	9,6	11,6	2,7	2,9
7134000	Lentejas secas desvainadas.	6,0	11,5	1,7	2,9
87032491	Automóviles de turismo, de cilindrada superior a 3000 cm3.	3,3	8,3	0,9	2,1
27011210	Hulla bituminosa para uso metalúrgico, incluso pulverizada, pero sin aglomerar.	26,7	8,0	7,5	2,0
2032930	Las demás carnes de la especie porcina deshuesada.	1,2	7,3	0,3	1,8
72283000	Las demás barras, simplemente laminadas o extrudidas en caliente.	1,5	7,2	0,4	1,8
27011220	Hulla bituminosa para uso térmico, incluso pulverizada, pero sin aglomerar.	-	5,5	-	1,4
85171200	Teléfonos celulares (móviles) y los de otras redes.	3,6	5,2	1,0	1,3
36030040	Detonadores eléctricos.	3,8	4,8	1,1	1,2
73259110	Bolas y artículos similares, de fundición, hierro o acero, para molienda de minerales.	5,1	4,3	1,4	1,1
85044000	Convertidores estáticos.	1,2	4,1	0,3	1,0
30023000	Vacunas para uso en veterinaria.	4,3	3,8	1,2	1,0
2032990	Las demás carnes de porcino, congeladas.	1,1	3,8	0,3	0,9
30049010	Los demás medicamentos (excepto los productos de las partidas 30.02 30.05 o 30.06).	2,7	3,4	0,8	0,8
73121010	Cables de alambre de sección circular de diámetro superior o igual a 1mm pero inferior a 2mm.	2,7	3,2	0,8	0,8
84749090	Las demás partes para máquinas y aparatos de clasificar, cribar, separar, lavar, quebrar, etc.	3,2	2,9	0,9	0,7
73261110	Bolas y artículos similares para molienda de minerales, forjadas o estampadas pero sin refuerzo.	-	2,8	-	0,7
84314310	Partes para trenes de perforación o de sondeo.	1,1	2,7	0,3	0,7
84314390	Las demás partes identificables como destinadas, exclusiva o principalmente, para maquinaria.	0,8	2,5	0,2	0,6
44071013	Madera de pino insigne cepillada ya sea en todas sus caras y cantos o solamente en dos caras.	-	2,3	-	0,6
87041010	Volquetes automotores concebidos para utilizarlos fuera de la red de carreteras, con capacidad superior a 10 toneladas.	0,4	2,3	0,1	0,6
	Total Principales Productos	170,1	268,8	47,9	67,3
	Otros Productos	184,8	130,8	52,1	32,7
	Total Importaciones	354,9	399,6	100,0	100,0

(*): Corresponden a los 25 productos con mayor monto importado del periodo enero - junio 2010

POS/pos

Fuente: Departamento de Estudios e Informaciones, DIRECON (agosto 2010) sobre la base de declaraciones de ingreso.

ANEXO N° 14
EXPORTACIONES DE CHILE A CENTRO AMÉRICA
CLASIFICADAS DE ACUERDO A LA CIU, 2004 - 2010

(Cifras en millones de dólares FOB, de cada año)

	2004	2005	2006	2007	2008	2009	enero-junio	
							2009	2010
I. Agricultura, Fruticultura, Ganadería, Silvicultura y Pesca Extractiva	22,8	20,4	27,2	30,3	32,4	22,9	15,3	17,2
Agricultura, fruticultura y ganadería	22,6	20,3	26,9	30,1	31,3	22,6	14,9	17,1
Agricultura	1,2	1,5	1,3	0,9	0,9	1,0	0,0	0,5
Fruticultura	21,4	18,9	25,7	29,2	30,4	21,6	14,9	16,6
Ganadería	0,0	-	0,0	0,0	0,0	-	-	-
Silvicultura	0,2	0,1	0,3	0,2	1,0	0,4	0,4	0,1
Pesca Extractiva	0,0	0,0	-	-	-	-	-	-
II. Minería	1,0	2,0	2,3	3,1	2,9	1,3	0,7	1,6
Cobre	-	-	-	-	-	-	-	-
Resto	1,0	2,0	2,3	3,1	2,9	1,3	0,7	1,6
III. Industria	360,3	366,1	476,5	546,6	699,5	332,5	138,5	150,4
Industria alimentaria, bebidas, licores y tabaco	57,5	66,3	76,2	101,1	102,1	73,2	31,4	41,0
Alimentos y alimentos forrajeros	25,6	32,0	37,3	89,2	89,0	60,7	26,3	35,4
Bebidas, líquidos, alcoholes y tabacos	31,9	34,3	38,9	11,9	13,1	12,5	5,1	5,6
Industria textil, prendas de vestir y cuero	1,6	2,0	2,6	2,7	1,9	1,9	1,0	0,7
Textiles y confecciones de prendas de vestir	1,5	1,6	2,3	2,5	1,7	1,7	0,8	0,7
Curtiembre, talabartería, cuero y pieles, calzado	0,1	0,4	0,3	0,2	0,1	0,3	0,2	0,1
Forestales y muebles de madera	10,0	9,6	13,3	27,5	47,8	23,1	13,5	11,1
Celulosa, papel, cartón, editoriales e imprenta	16,0	14,8	22,4	24,8	29,0	26,0	12,4	13,1
Productos químicos básicos y preparados, petróleo y derivados, caucho y plástico	221,1	197,3	226,5	276,7	413,2	127,4	39,6	22,7
Productos de barro, loza y porcelana, vidrio y productos minerales no metálicos	3,7	3,8	5,0	3,8	1,8	0,9	0,3	0,3
Industria básica del hierro y del acero, industria básica de metales no ferrosos	36,0	49,3	98,9	69,8	68,4	63,0	31,0	50,8
Productos metálicos, maquinaria, equipos material eléctrico, instrumentos de medida y material de transporte	13,8	22,7	27,4	32,4	33,8	15,4	8,1	10,5
Productos metálicos, maquinaria, equipos, material eléctrico e instrumentos de medida	13,0	21,7	25,8	32,0	33,2	15,3	8,0	7,2
Material de transporte	0,8	1,0	1,6	0,4	0,6	0,1	0,1	3,3
Industria manufacturera no expresada	0,5	0,3	4,1	7,8	1,5	1,5	1,2	0,1
IV. Otros	1,1	2,8	5,4	2,7	4,4	3,0	1,4	0,9
V. Total Exportaciones	385,2	391,3	511,4	582,7	739,1	359,7	155,9	170,1

Fuente: Departamento de Estudios e Informaciones, DIRECON (agosto 2010) sobre la base de declaraciones de exportación con IVV ajustados a la fecha de la declaración de la exportación asociada.

POS/pos

ANEXO N° 15
IMPORTACIONES DE CHILE DESDE CENTRO AMÉRICA, SEGÚN TIPO DE BIEN
2004 - 2010

(Cifras en millones de dólares CIF, de cada año)

	2004	2005	2006	2007	2008	2009	enero-junio	
							2009	2010
I. Bienes de Consumo	3,3	3,7	3,4	12,3	16,7	16,2	7,5	6,9
II. Bienes Intermedios	20,7	21,2	13,5	58,0	132,5	123,3	64,6	63,5
Petróleo	-	-	-	-	-	-	-	-
Otros Combustibles y Lubricantes	0,0	-	0,0	0,0	0,1	0,0	0,0	0,0
III. Bienes de Capital	1,6	1,5	0,9	0,4	1,1	1,7	0,9	1,1
IV. Total Importaciones	25,7	26,5	17,8	70,8	150,3	141,2	73,0	71,4

Fuente: Departamento de Estudios e Informaciones, DIRECON (agosto 2010) sobre la base de declaraciones de ingreso.

POS/pos

ANEXO N° 16
PRINCIPALES PRODUCTOS EXPORTADOS POR CHILE A CENTRO AMÉRICA
ENERO-JUNIO 2009-2010

(Cifras en millones de dólares FOB y porcentajes)

SACH	Glosa	Monto (FOB)		Estructura (%)	
		2009	2010	2009	2010
74081110	Alambres de cobre refinado, de sección transversal inferior o igual a 9,5 mm.	27,7	49,7	17,8	29,2
48109210	Cartulinas.	8,8	9,5	5,6	5,6
8061030	Uva, variedad red globe, fresca.	5,8	5,4	3,7	3,2
21069020	Preparaciones compuestas no alcohólicas para la fabricación de bebidas.	4,5	4,9	2,9	2,9
8081020	Manzana, variedad royal gala, fresca.	3,9	4,4	2,5	2,6
19011090	Las demás preparaciones para la alimentación infantil acondicionados para la venta	3,0	4,2	2,0	2,5
39219090	Los demás laminados plásticos.	-	3,3	-	1,9
89019012	Barcos graneleros, de tonelaje bruto superior a 3500 toneladas y/o 120 metros o mas	-	3,3	-	1,9
20079990	Las demás confituras, jaleas y mermeladas, purés y pastas de frutas u otros frutos, o	2,1	3,1	1,3	1,8
4029910	Leche condensada.	2,4	2,9	1,6	1,7
19049000	Los demás cereales en grano precocidos o preparados de otra forma, excepto el maíz.	2,1	2,6	1,3	1,5
39232110	Bolsas de polímeros de etileno.	2,2	2,5	1,4	1,5
44071013	Madera de pino insigne cepillada ya sea en todas sus caras y cantos o solamente en a	1,4	2,5	0,9	1,5
20029012	Purés y jugos de valor brix superior o igual a 30 pero inferior o igual a 32%.	0,7	2,4	0,4	1,4
44071012	Madera de pino insigne simplemente aserrada.	6,0	2,4	3,9	1,4
39201010	Las demás placas, láminas, hojas y tiras, de plástico no celular y sin refuerzo, estrati	2,1	2,2	1,4	1,3
39202010	Las demás placas, láminas, hojas y tiras, de plástico no celular y sin refuerzo, estrati	2,0	1,7	1,3	1,0
44119310	Tableros de fibra de madera, de densidad superior a 0,5 g/cm3 pero inferior o igual a	0,5	1,7	0,3	1,0
22042127	Mezclas de vinos tintos, con denominación de origen, en recipientes con capacidad	1,4	1,5	0,9	0,9
30049010	Los demás medicamentos (excepto los productos de las partidas 30.02 30.05 o 30.06)	1,3	1,5	0,8	0,9
44111400	Tableros de fibra de densidad media (llamados « mdf »), de espesor superior a 9mm.	0,8	1,3	0,5	0,8
22042190	Los demás vinos y mostos, en recipientes con capacidad inferior o igual a 2l.	1,5	1,3	1,0	0,8
20087011	Duraznos (melocotones) preparados o conservados al natural o en almíbar, en mitad	0,6	1,1	0,4	0,7
20079911	Pulpa de durazno, obtenida por cocción, incluso con adición de azúcar u otro edulco	1,1	1,0	0,7	0,6
20089200	Mezcla preparadas o conservadas, incluso con adición de azúcar u otro edulcorante	0,5	0,9	0,3	0,5
	Total Principales Productos	82,4	117,2	52,8	68,9
	Otros Productos	73,5	52,9	47,2	31,1
	Total Exportaciones	155,9	170,1	100,0	100,0

(*): Corresponden a los 25 productos con mayor monto exportado del periodo enero - junio 2010

POS/pos

Fuente: Departamento de Estudios e Informaciones, DIRECON (agosto 2010) sobre la base de declaraciones de exportación con IVV ajustados a la fecha de la declaración de la exportación asociada.

ANEXO N° 17
PRINCIPALES PRODUCTOS IMPORTADOS POR CHILE DESDE CENTRO AMÉRICA
ENERO-JUNIO 2009-2010

(Cifras en millones de dólares CIF y porcentajes)

SACH	Glosa	Monto (CIF)		Estructura (%)	
		2009	2010	2009	2010
17019910	Azúcar de caña refinada, en estado sólido.	55,6	44,7	76,3	62,5
40012200	Cauchos técnicamente especificados (tsnr).	1,9	5,3	2,5	7,4
72104100	Productos laminados de hierro o acero sin alear, de anchura superior o igual a 600 m	-	2,8	-	4,0
22084010	Ron, procedente de la destilación, previa fermentación, de productos de la caña de a	2,1	1,8	2,8	2,6
47071090	Los demás papeles o cartones corrugados.	0,4	1,7	0,5	2,4
48184020	Pañales para bebés.	2,2	1,3	3,0	1,9
85423100	Procesadores y controladores, incluso combinados con memorias, convertidores, cir	1,1	0,9	1,5	1,3
73102990	Los demás recipientes, excepto barriles, tambores y bidones.	0,4	0,8	0,5	1,2
84138100	Las demás bombas para líquidos.	0,0	0,7	0,0	1,0
47071010	Papel kraft crudo.	0,4	0,6	0,6	0,8
40011000	Látex de caucho natural, incluso prevulcanizado.	0,2	0,5	0,3	0,7
85061010	Pilas secas de tensión nominal de 1,5 volts, de dióxido de manganeso.	0,2	0,4	0,2	0,6
90183990	Las demás agujas, cánulas e instrumentos similares.	0,3	0,4	0,4	0,6
40012900	Los demás cauchos naturales.	0,1	0,4	0,1	0,6
47079010	Desperdicios y desechos de papel.	0,1	0,4	0,1	0,5
8119090	Las demás frutas sin cocer o cocidas, con agua o vapor, congeladas, incluso con adic	0,6	0,4	0,8	0,5
20094900	Los demás jugos de piña (anana), sin fermentar y sin adición de alcohol, incluso con	-	0,3	-	0,5
40112000	Neumáticos nuevos de caucho de los tipos utilizados en autobuses y camiones.	0,2	0,3	0,2	0,4
32151910	Tintas de imprimir flexograficas.	0,1	0,3	0,1	0,4
40169390	Las demás juntas o empaquetaduras, de caucho vulcanizado, sin endurecer.	0,2	0,2	0,2	0,3
47071020	Cartón kraft crudo.	0,0	0,2	0,0	0,3
96039090	Los demás cepillos, escobas, fregonas o mopas, plumeros y artículos similares, exce	0,1	0,2	0,1	0,3
85369019	Los demás aparatos de empalme y conexión, para una tensión inferior o igual a 1000	0,2	0,2	0,2	0,3
32041100	Colorantes dispersos y preparaciones a base de estos colorantes.	-	0,2	-	0,2
69109020	Tazas de retretes con estanque de agua incorporado.	0,0	0,2	0,0	0,2
	Total Principales Productos	66,2	65,4	90,7	91,6
	Otros Productos	6,8	6,0	9,3	8,4
	Total Importaciones	73,0	71,4	100,0	100,0

(*): Corresponden a los 25 productos con mayor monto importado del periodo enero - junio 2010

POS/pos

Fuente: Departamento de Estudios e Informaciones, DIRECON (agosto 2010) sobre la base de declaraciones de ingreso.

ANEXO N° 18
EXPORTACIONES DE CHILE A BOLIVIA
CLASIFICADAS DE ACUERDO A LA CIU, 2004 - 2010

(Cifras en millones de dólares FOB, de cada año)

	2004	2005	2006	2007	2008	2009	enero-junio	
							2009	2010
I. Agricultura, Fruticultura, Ganadería, Silvicultura y Pesca Extractiva	3,2	2,6	2,1	2,1	3,2	6,3	2,0	2,3
Agricultura, fruticultura y ganadería	3,2	2,6	2,1	2,1	3,2	6,3	2,0	2,3
Agricultura	0,1	0,1	0,2	0,2	0,1	0,2	0,1	0,1
Fruticultura	3,0	2,4	1,9	2,0	3,1	6,0	1,9	2,1
Ganadería	0,1	0,0	0,0	0,0	0,0	0,1	0,1	0,1
Silvicultura	-	0,0	-	0,0	-	0,0	-	-
Pesca Extractiva	0,0	-	0,0	-	-	-	-	-
II. Minería	0,3	0,9	0,4	0,1	0,9	0,3	0,2	0,2
Cobre	0,0	0,0	-	0,0	-	0,0	-	-
Resto	0,3	0,9	0,4	0,1	0,9	0,3	0,2	0,2
III. Industria	135,0	206,4	279,5	290,4	421,3	278,4	135,6	150,4
Industria alimentaria, bebidas, licores y tabaco	30,8	34,9	40,0	44,8	41,2	39,7	18,7	21,6
Alimentos y alimentos forrajeros	12,0	15,5	18,1	37,8	34,5	36,1	16,8	20,6
Bebidas, líquidos, alcoholes y tabacos	18,8	19,4	22,0	7,0	6,8	3,6	1,9	1,1
Industria textil, prendas de vestir y cuero	11,0	10,9	11,0	12,3	10,1	8,0	4,1	3,1
Textiles y confecciones de prendas de vestir	10,6	10,3	10,4	11,8	8,6	7,4	3,8	2,9
Curtiembre, talabartería, cuero y pieles, calzado	0,5	0,6	0,6	0,5	1,5	0,6	0,2	0,3
Forestales y muebles de madera	0,6	0,8	5,6	0,8	1,8	1,5	0,6	0,7
Celulosa, papel, cartón, editoriales e imprenta	15,2	16,6	18,6	14,6	16,7	15,8	7,8	5,7
Productos químicos básicos y preparados, petróleo y derivados, caucho y plástico	50,9	95,4	104,5	105,8	231,2	121,2	59,1	74,9
Productos de barro, loza y porcelana, vidrio y productos minerales no metálicos	1,7	1,6	2,1	3,4	1,9	2,8	1,6	0,9
Industria básica del hierro y del acero, industria básica de metales no ferrosos	7,7	10,2	18,0	28,5	33,8	16,8	9,3	7,1
Productos metálicos, maquinaria, equipos material eléctrico, instrumentos de medida y material de transporte	16,5	35,5	78,8	79,4	80,8	70,1	33,8	30,5
Productos metálicos, maquinaria, equipos, material eléctrico e instrumentos de medida	13,0	30,6	68,8	48,5	71,5	48,4	27,9	20,8
Material de transporte	3,5	4,9	10,0	30,9	9,2	21,7	5,9	9,7
Industria manufacturera no expresada	0,5	0,6	0,8	0,8	3,9	2,6	0,7	5,8
IV. Otros	1,1	1,3	4,4	7,3	5,3	4,8	2,2	3,1
V. Total Exportaciones	139,5	211,1	286,3	300,0	430,7	289,9	140,0	156,0

Fuente: Departamento de Estudios e Informaciones, DIRECON (agosto 2010) sobre la base de declaraciones de exportación con IVV ajustados a la fecha de la declaración de la exportación asociada.

POS/pos

ANEXO N° 19
IMPORTACIONES DE CHILE DESDE BOLIVIA, SEGÚN TIPO DE BIEN
2004 - 2010

(Cifras en millones de dólares CIF, de cada año)

	2004	2005	2006	2007	2008	2009	enero-junio	
							2009	2010
I. Bienes de Consumo	5,8	7,1	9,1	15,9	12,5	19,2	5,7	7,1
II. Bienes Intermedios	47,5	30,7	49,0	39,9	65,4	59,2	27,0	35,8
Petróleo	-	-	19,6	-	-	-	-	-
Otros Combustibles y Lubricantes	2,8	1,6	1,6	0,9	0,8	0,7	0,0	0,3
III. Bienes de Capital	0,1	0,0	0,5	1,2	0,3	0,6	0,4	0,7
IV. Total Importaciones	53,3	37,9	58,6	57,0	78,1	79,0	33,1	43,6

Fuente: Departamento de Estudios e Informaciones, DIRECON (agosto 2010) sobre la base de declaraciones de ingreso.

POS/pos

ANEXO N° 20
PRINCIPALES PRODUCTOS EXPORTADOS POR CHILE A BOLIVIA
ENERO-JUNIO 2009-2010

(Cifras en millones de dólares FOB y porcentajes)

SACH	Glosa	Monto (FOB)		Estructura (%)	
		2009	2010	2009	2010
27101940	Aceites combustibles destilados (gasoil, diesel oil).	24,9	14,9	17,8	9,6
27101122	Gasolina para vehículos terrestres, sin plomo, de 93 octanos.	1,1	11,9	0,8	7,6
21069020	Preparaciones compuestas no alcohólicas para la fabricación de bebidas.	9,3	11,8	6,6	7,5
27101123	Gasolina para vehículos terrestres, sin plomo, de 97 octanos.	0,1	8,5	0,0	5,4
71181000	Monedas sin curso legal, excepto las de oro.	0,2	5,4	0,1	3,4
87041090	Los demás volquetes automotores concebidos para utilizarlos fuera de la red de carr	0,1	5,2	0,1	3,3
30049010	Los demás medicamentos (excepto los productos de las partidas 30.02 30.05 o 30.06)	3,6	4,8	2,6	3,1
31023000	Nitrato de amonio, incluso en disolución acuosa.	1,6	4,2	1,2	2,7
27101910	Gasolina para aviación.	-	3,6	-	2,3
40116910	Los demás neumáticos, con altos relieves en forma de taco, ángulo o similares, de l	0,5	3,3	0,4	2,1
84291910	Topadoras de ruedas.	-	2,9	-	1,9
48010010	Papel prensa en bobinas.	3,2	1,8	2,3	1,2
73063000	Los demás tubos y perfiles huecos (por ejemplo: soldados, remachados, grapados o	1,1	1,8	0,8	1,2
73261110	Bolas y artículos similares para molienda de minerales, forjadas o estampadas pero s	4,6	1,7	3,3	1,1
27101963	Aceites lubricantes terminados.	1,5	1,6	1,1	1,0
16041912	Jurel con salsa de tomate en conserva entero o en trozos, excepto picado.	1,6	1,3	1,2	0,8
17041090	Los demás chicles y gomas de mascar.	1,0	1,3	0,7	0,8
84292010	Motoniveladoras.	2,2	1,1	1,6	0,7
8081020	Manzana, variedad royal gala, fresca.	0,7	1,0	0,5	0,7
84749090	Las demás partes para máquinas y aparatos de clasificar, cribar, separar, lavar, queb	0,1	1,0	0,1	0,7
19041000	Productos a base de cereales obtenidos por inflado o tostado.	0,8	1,0	0,6	0,6
30044010	Medicamentos que contengan alcaloides o sus derivados, sin hormonas ni otros pro	0,6	1,0	0,5	0,6
33021000	Mezclas de sustancias de los tipos utilizados en las industrias alimentarias o de bebi	0,8	1,0	0,6	0,6
48184020	Pañales para bebés.	0,9	0,9	0,6	0,6
48109210	Cartulinas.	0,7	0,9	0,5	0,6
	Total Principales Productos	61,4	94,0	43,8	60,2
	Otros Productos	78,6	62,0	56,2	39,8
	Total Exportaciones	140,0	156,0	100,0	100,0

(*): Corresponden a los 25 productos con mayor monto exportado del periodo enero - junio 2010

POS/pos

Fuente: Departamento de Estudios e Informaciones, DIRECON (agosto 2010) sobre la base de declaraciones de exportación con IVV ajustados a la fecha de la declaración de la exportación asociada.

ANEXO N° 21
PRINCIPALES PRODUCTOS IMPORTADOS POR CHILE DESDE BOLIVIA
ENERO-JUNIO 2009-2010

(Cifras en millones de dólares CIF y porcentajes)

SACH	Glosa	Monto (CIF)		Estructura (%)	
		2009	2010	2009	2010
23040020	Harinas de tortas.	10,3	10,0	31,0	22,9
23063020	Harinas de tortas, de semillas de girasol.	6,3	9,5	19,0	21,8
22071000	Alcohol etílico sin desnaturalizar con grado alcohólico volumétrico superior o igual	-	1,8	-	4,2
23040030	«pellets».	0,4	1,4	1,1	3,2
80011000	Estaño en bruto, sin alea.	0,7	1,4	2,2	3,2
10070090	Los demás sorgo de grano	0,1	1,3	0,4	3,0
22030000	Cerveza de malta.	0,8	1,3	2,5	3,0
20089100	Palmitos preparados o conservados, incluso con adición de azúcar u otro edulcorant	0,9	1,3	2,9	3,0
15079090	Los demás aceites de soya (soja) y sus fracciones, incluso refinado, pero sin modifi	1,7	0,9	5,1	2,1
44119210	Tableros de fibra de madera de densidad superior a 0,8 g/cm3, sin trabajo mecánico	0,2	0,7	0,6	1,6
39076000	Poli(tereftalato de etileno), en forma primaria.	-	0,7	-	1,6
17019910	Azúcar de caña refinada, en estado sólido.	0,8	0,6	2,3	1,4
41044100	Cueros y pieles de bovino o equino en plena flor sin dividir; divididos con la flor, en	0,3	0,5	0,9	1,2
61103010	Suéteres (jerseys), de fibras sintéticas o artificiales.	0,4	0,5	1,2	1,2
44182010	Puertas.	0,4	0,5	1,2	1,2
36030030	Cebos y capsulas fulminantes.	0,3	0,5	0,9	1,1
15179090	Las demás mezclas o preparaciones alimenticias de grasas o aceites, animales o veg	-	0,4	-	1,0
23063030	«pellets», de semillas de girasol.	0,5	0,4	1,6	1,0
61113000	Prendas y complementos (accesorios), de vestir, de punto, para bebés, de fibras sint	0,3	0,4	1,0	0,8
27101961	Aceites básicos.	-	0,3	-	0,8
44072900	Las demás maderas aserradas o desbastadas longitudinalmente.	0,8	0,3	2,5	0,7
36030020	Cordones detonantes.	0,4	0,3	1,1	0,6
8030000	Bananas o plátanos frescos o secos.	0,8	0,3	2,4	0,6
84749090	Las demás partes para máquinas y aparatos de clasificar, cribar, separar, lavar, queb	-	0,2	-	0,6
84742000	Máquinas y aparatos de quebrantar, triturar o pulverizar.	0,0	0,2	0,0	0,6
	Total Principales Productos	26,4	35,9	79,8	82,4
	Otros Productos	6,7	7,7	20,2	17,6
	Total Importaciones	33,1	43,6	100,0	100,0

(*): Corresponden a los 25 productos con mayor monto importado del periodo enero - junio 2010

POS/pos

Fuente: Departamento de Estudios e Informaciones, DIRECON (agosto 2010) sobre la base de declaraciones de ingreso.

ANEXO N° 22
EXPORTACIONES DE CHILE A PERÚ
CLASIFICADAS DE ACUERDO A LA CIU, 2004 - 2010

(Cifras en millones de dólares FOB, de cada año)

	2004	2005	2006	2007	2008	2009	enero-junio	
							2009	2010
I. Agricultura, Fruticultura, Ganadería, Silvicultura y Pesca Extractiva	17,6	20,2	22,0	27,0	45,6	44,0	19,7	24,8
Agricultura, fruticultura y ganadería	17,2	19,9	21,5	25,6	40,9	41,9	18,3	23,2
Agricultura	5,3	5,7	6,9	7,4	16,3	11,6	3,0	5,0
Fruticultura	11,3	13,9	14,1	17,8	24,1	30,0	15,2	18,2
Ganadería	0,6	0,2	0,5	0,4	0,6	0,3	0,2	0,0
Silvicultura	0,5	0,4	0,4	1,4	4,7	2,1	1,4	1,6
Pesca Extractiva	0,0	0,0	0,0	-	0,0	0,0	-	-
II. Minería	25,9	49,7	31,8	35,3	54,1	27,5	10,7	32,7
Cobre	20,9	42,1	28,9	28,0	31,5	21,5	7,6	25,3
Resto	5,1	7,5	2,9	7,3	22,7	6,0	3,1	7,4
III. Industria	450,9	611,0	826,4	888,4	1.212,0	993,8	449,1	454,8
Industria alimentaria, bebidas, licores y tabaco	87,1	112,0	112,2	154,7	218,6	216,3	89,7	112,5
Alimentos y alimentos forrajeros	48,8	69,8	54,0	113,2	167,2	168,6	69,9	90,1
Bebidas, líquidos, alcoholes y tabacos	38,3	42,2	58,2	41,5	51,4	47,7	19,8	22,4
Industria textil, prendas de vestir y cuero	14,2	16,8	15,7	21,1	25,6	19,1	9,0	12,8
Textiles y confecciones de prendas de vestir	12,8	15,2	14,2	18,6	22,2	16,4	7,4	11,3
Curtiembre, talabartería, cuero y pieles, calzado	1,4	1,6	1,6	2,5	3,4	2,8	1,6	1,5
Forestales y muebles de madera	17,9	25,4	32,1	47,2	62,9	51,8	27,5	30,3
Celulosa, papel, cartón, editoriales e imprenta	81,5	95,5	113,3	113,8	154,8	114,5	52,7	56,4
Productos químicos básicos y preparados, petróleo y derivados, caucho y plástico	162,1	241,9	388,1	327,9	402,4	291,4	150,5	116,4
Productos de barro, loza y porcelana, vidrio y productos minerales no metálicos	9,4	10,9	11,2	20,0	24,7	20,8	9,8	5,3
Industria básica del hierro y del acero, industria básica de metales no ferrosos	13,4	13,1	20,2	37,6	52,5	33,7	8,2	16,4
Productos metálicos, maquinaria, equipos material eléctrico, instrumentos de medida y material de transporte	63,0	93,3	131,2	163,2	267,2	243,0	100,4	103,2
Productos metálicos, maquinaria, equipos, material eléctrico e instrumentos de medida	50,4	82,2	112,8	136,7	206,0	193,9	82,6	75,1
Material de transporte	12,6	11,1	18,4	26,5	61,1	49,1	17,8	28,1
Industria manufacturera no expresada	2,5	2,1	2,2	2,8	3,4	3,3	1,4	1,5
IV. Otros	29,5	45,9	51,7	84,6	177,8	145,2	60,9	102,2
V. Total Exportaciones	524,0	726,8	931,9	1.035,3	1.489,6	1.210,6	540,4	614,4

Fuente: Departamento de Estudios e Informaciones, DIRECON (agosto 2010) sobre la base de declaraciones de exportación con IVV ajustados a la fecha de la declaración de la exportación asociada.

POS/pos

ANEXO N° 23
IMPORTACIONES DE CHILE DESDE PERÚ, SEGÚN TIPO DE BIEN
2004 - 2010

(Cifras en millones de dólares CIF, de cada año)

	2004	2005	2006	2007	2008	2009	enero-junio	
							2009	2010
I. Bienes de Consumo	28,1	32,1	40,4	44,5	65,1	66,4	34,9	36,5
II. Bienes Intermedios	663,9	1.071,8	1.382,9	1.639,7	1.775,7	614,0	265,1	542,7
Petróleo	191,0	85,1	311,9	399,0	178,0	47,7	24,2	91,1
Otros Combustibles y Lubricantes	0,1	10,8	20,2	22,4	119,8	20,5	12,5	2,9
III. Bienes de Capital	3,2	4,5	3,8	2,2	5,1	11,7	7,7	1,6
IV. Total Importaciones	695,2	1.108,5	1.427,2	1.686,5	1.845,9	692,1	307,7	580,8

Fuente: Departamento de Estudios e Informaciones, DIRECON (agosto 2010) sobre la base de declaraciones de ingreso.

POS/pos

ANEXO N° 24
PRINCIPALES PRODUCTOS EXPORTADOS POR CHILE A PERÚ
ENERO-JUNIO 2009-2010

(Cifras en millones de dólares FOB y porcentajes)

SACH	Glosa	Monto (FOB)		Estructura (%)	
		2009	2010	2009	2010
21069020	Preparaciones compuestas no alcohólicas para la fabricación de bebidas.	26,9	28,0	5,0	4,6
26030000	Minerales de cobre y sus concentrados.	6,7	23,5	1,2	3,8
27101126	Gasolina para vehículos terrestres, sin plomo, de 90 octanos.	17,0	18,3	3,1	3,0
31023000	Nitrato de amonio, incluso en disolución acuosa.	12,4	16,0	2,3	2,6
3037921	Jurel (trachurus murphyi) entero, congelado, excepto los hígados, huevas y lechas.	5,4	16,0	1,0	2,6
47032910	Pasta química de madera semiblanqueada o blanqueada, de eucaliptus.	10,6	15,2	2,0	2,5
48109210	Cartulinas.	10,2	12,7	1,9	2,1
48010010	Papel prensa en bobinas.	16,2	11,8	3,0	1,9
24022000	Cigarrillos que contengan tabaco.	6,3	10,8	1,2	1,8
11071000	Malta sin tostar.	11,4	8,9	2,1	1,4
27101123	Gasolina para vehículos terrestres, sin plomo, de 97 octanos.	5,3	6,9	1,0	1,1
89012019	Los demás barcos cisternas, de tonelaje bruto superior a 3500 toneladas y/o 120 met	-	6,7	-	1,1
87032291	Automóviles de turismo, de cilindrada superior a 1000 cm ³ pero inferior o igual a 1	3,2	6,4	0,6	1,0
84749090	Las demás partes para máquinas y aparatos de clasificar, cribar, separar, lavar, queb	5,6	5,3	1,0	0,9
44101100	Tableros de partículas de madera.	1,5	5,2	0,3	0,8
20087011	Duraznos (melocotones) preparados o conservados al natural o en almíbar, en mitad	1,5	5,0	0,3	0,8
26011210	Minerales de hierro y sus concentrados, «pellets», aglomerados.	-	4,9	-	0,8
44071013	Madera de pino insigne cepillada ya sea en todas sus caras y cantos o solamente en d	3,5	4,7	0,7	0,8
28342110	Nitrato de potasio, con un contenido (nitrato de potasio) inferior o igual a 98% en p	0,6	4,7	0,1	0,8
30049010	Los demás medicamentos (excepto los productos de las partidas 30.02 30.05 o 30.06)	5,3	4,7	1,0	0,8
39021000	Polipropileno.	8,6	4,4	1,6	0,7
87032391	Automóviles de turismo, de cilindrada superior a 1500 cm ³ pero inferior o igual a 3	5,4	4,2	1,0	0,7
8081020	Manzana, variedad royal gala, fresca.	3,6	4,1	0,7	0,7
84185000	Los demás muebles (armarios, arcones (cofres), vitrinas, mostradores y similares) pa	5,3	4,0	1,0	0,7
85481010	Desechos de células y baterías primarias y desechos de acumuladores eléctricos.	1,4	3,9	0,3	0,6
	Total Principales Productos	174,1	236,2	32,2	38,4
	Otros Productos	366,3	378,2	67,8	61,6
	Total Exportaciones	540,4	614,4	100,0	100,0

(*): Corresponden a los 25 productos con mayor monto exportado del periodo enero - junio 2010

POS/pos

Fuente: Departamento de Estudios e Informaciones, DIRECON (agosto 2010) sobre la base de declaraciones de exportación con IVV ajustados a la fecha de la declaración de la exportación asociada.

ANEXO N° 25
PRINCIPALES PRODUCTOS IMPORTADOS POR CHILE DESDE PERÚ
ENERO-JUNIO 2009-2010

(Cifras en millones de dólares CIF y porcentajes)

SACH	Glosa	Monto (CIF)		Estructura (%)	
		2009	2010	2009	2010
26030000	Minerales de cobre y sus concentrados.	44,0	132,7	14,3	22,8
26139010	Minerales de molibdeno concentrados, sin tostar.	51,5	121,8	16,7	21,0
27090010	Aceites crudos de petróleo o de mineral bituminoso con grados api inferior a 25.	24,2	91,1	7,9	15,7
28070000	Acido sulfúrico; oleum.	23,5	26,2	7,6	4,5
72283000	Las demás barras, simplemente laminadas o extrudidas en caliente.	14,6	22,4	4,8	3,9
23012013	Harina de pescado con un contenido de proteínas superior al 68 %, en peso (súper p	1,9	20,1	0,6	3,5
15042010	Aceite de pescado, crudo.	8,9	11,9	2,9	2,1
69089013	Baldosas de gres, incluso de forma distinta de la cuadrada o rectangular, en las que l	5,1	8,0	1,7	1,4
79011100	Cinc en bruto, sin alea, con un contenido de cinc superior o igual al 99.99% en peso.	4,2	5,4	1,4	0,9
28352500	Hidrogenoortofosfato de calcio («fosfato dicalcico»).	7,0	4,5	2,3	0,8
24011090	Los demás tabaco sin desvenar o desnervar, excepto los para envoltura y para fabric	1,9	3,9	0,6	0,7
48181010	Papel higiénico acondicionado para la venta al por menor.	1,8	3,4	0,6	0,6
39202010	Las demás placas, láminas, hojas y tiras, de plástico no celular y sin refuerzo, estrati	1,7	3,2	0,6	0,5
69089029	Las demás placas y baldosas, de loza o barro.	1,9	2,9	0,6	0,5
23012012	Harina de pescado con un contenido de proteínas superior o igual al 66% pero inferi	-	2,8	-	0,5
73259110	Bolas y artículos similares, de fundición, hierro o acero, para molienda de minerales.	2,9	2,7	1,0	0,5
19021990	Las demás pastas alimenticias sin cocer, rellenar ni preparar de otra forma.	2,8	2,5	0,9	0,4
9011100	Café sin tostar, sin descafeinar.	3,3	2,1	1,1	0,4
27101963	Aceites lubricantes terminados.	2,5	2,1	0,8	0,4
49111010	Catálogos comerciales.	1,6	1,7	0,5	0,3
84314190	Los demás cangilones y cucharas de almeja, identificables como destinadas, exclusi	0,0	1,7	0,0	0,3
40112000	Neumáticos nuevos de caucho de los tipos utilizados en autobuses y camiones.	0,1	1,6	0,0	0,3
34022020	Preparaciones de lavar (incluidas las preparaciones auxiliares para lavado) y prepara	0,6	1,5	0,2	0,3
48052400	«testliner» (de fichas recicladas), de peso inferior o igual a 150 g/m ² .	1,4	1,5	0,5	0,3
28151200	Hidróxido de sodio (sosa o soda cáustica) en disolución acuosa (lejía de sosa o soda	7,1	1,4	2,3	0,2
	Total Principales Productos	214,6	479,0	69,8	82,5
	Otros Productos	93,1	101,8	30,2	17,5
	Total Importaciones	307,7	580,8	100,0	100,0

(*): Corresponden a los 25 productos con mayor monto importado del periodo enero - junio 2010

POS/pos

Fuente: Departamento de Estudios e Informaciones, DIRECON (agosto 2010) sobre la base de declaraciones de ingreso.

ANEXO N° 26
EXPORTACIONES DE CHILE A COMUNIDAD ANDINA
CLASIFICADAS DE ACUERDO A LA CIU, 2004 - 2010

(Cifras en millones de dólares FOB, de cada año)

	2004	2005	2006	2007	2008	2009	enero-junio 2009	2010
I. Agricultura, Fruticultura, Ganadería, Silvicultura y Pesca Extractiva	86,8	87,4	102,4	133,9	173,4	158,3	79,6	103,8
Agricultura, fruticultura y ganadería	86,3	86,9	101,8	132,4	168,5	155,4	78,0	101,5
Agricultura	8,5	8,2	10,4	11,3	20,2	16,0	4,8	6,6
Fruticultura	75,0	75,9	88,5	117,8	144,0	136,0	71,2	93,8
Ganadería	2,8	2,9	2,8	3,4	4,4	3,4	2,0	1,1
Silvicultura	0,5	0,4	0,5	1,5	4,9	2,9	1,6	2,2
Pesca Extractiva	0,0	0,1	0,1	0,0	0,0	0,0	-	0,2
II. Minería	34,3	65,8	105,9	113,6	86,4	67,6	24,9	61,5
Cobre	26,2	54,5	99,9	102,9	51,9	47,1	15,4	42,9
Resto	8,0	11,3	6,0	10,7	34,5	20,5	9,5	18,6
III. Industria	1.131,2	1.412,0	1.837,0	2.045,4	2.675,3	2.084,1	973,2	1.023,6
Industria alimentaria, bebidas, licores y tabaco	249,8	284,6	308,9	406,2	523,9	475,8	207,5	255,4
Alimentos y alimentos forrajeros	114,4	150,3	149,6	320,5	417,8	393,8	176,6	214,5
Bebidas, líquidos, alcoholes y tabacos	135,4	134,3	159,3	85,7	106,1	82,0	30,8	40,9
Industria textil, prendas de vestir y cuero	41,8	43,6	44,8	54,4	57,5	45,9	23,1	24,7
Textiles y confecciones de prendas de vestir	39,2	40,1	41,7	48,5	48,1	39,9	20,1	21,7
Curtiembre, talabartería, cuero y pieles, calzado	2,6	3,5	3,1	5,9	9,3	6,0	3,1	3,0
Forestales y muebles de madera	27,6	40,8	54,9	82,6	120,0	98,7	49,9	55,9
Celulosa, papel, cartón, editoriales e imprenta	193,5	208,7	253,3	262,5	332,3	271,9	130,7	131,9
Productos químicos básicos y preparados, petróleo y derivados, caucho y plástico	370,2	515,1	707,2	636,4	890,3	591,4	295,4	284,8
Productos de barro, loza y porcelana, vidrio y productos minerales no metálicos	21,4	23,4	24,1	33,8	36,9	33,5	16,8	8,3
Industria básica del hierro y del acero, industria básica de metales no ferrosos	52,7	84,4	124,7	178,2	188,2	141,6	57,5	59,9
Productos metálicos, maquinaria, equipos material eléctrico, instrumentos de medida y material de transporte	170,6	208,1	314,5	386,8	518,0	418,7	190,0	194,8
Productos metálicos, maquinaria, equipos, material eléctrico e instrumentos de medida	114,4	171,4	269,5	306,7	405,4	333,2	159,1	148,9
Material de transporte	56,3	36,7	45,0	80,1	112,7	85,5	30,9	45,9
Industria manufacturera no expresada	3,5	3,3	4,6	4,4	8,2	6,7	2,4	7,9
IV. Otros	44,3	62,7	89,5	125,4	251,9	217,0	90,2	131,2
V. Total Exportaciones	1.296,5	1.627,8	2.134,7	2.418,4	3.187,1	2.527,1	1.167,9	1.320,2

Fuente: Departamento de Estudios e Informaciones, DIRECON (agosto 2010) sobre la base de declaraciones de exportación con IVV ajustados a la fecha de la declaración de la exportación asociada.

POS/pos

ANEXO N° 27
IMPORTACIONES DE CHILE DESDE COMUNIDAD ANDINA, SEGÚN TIPO DE BIEN
2004 - 2010

(Cifras en millones de dólares CIF, de cada año)

	2004	2005	2006	2007	2008	2009	enero-junio 2009	2010
I. Bienes de Consumo	151,5	172,4	216,5	227,0	305,9	264,4	123,0	157,3
II. Bienes Intermedios	1.024,1	1.581,3	2.232,7	3.149,9	5.325,4	2.750,6	1.113,8	1.442,3
Petróleo	248,8	327,1	882,1	1.386,2	2.830,1	1.475,4	553,3	599,2
Otros Combustibles y Lubricantes	60,8	54,0	59,4	225,7	637,2	394,5	195,1	169,0
III. Bienes de Capital	6,5	9,6	8,1	7,3	17,0	57,7	46,9	8,3
IV. Total Importaciones	1.182,1	1.763,3	2.457,3	3.384,1	5.648,2	3.072,7	1.283,7	1.607,9

Fuente: Departamento de Estudios e Informaciones, DIRECON (agosto 2010) sobre la base de declaraciones de ingreso.

POS/pos

ANEXO N° 28
PRINCIPALES PRODUCTOS EXPORTADOS POR CHILE A LA COMUNIDAD ANDINA
ENERO-JUNIO 2009-2010

(Cifras en millones de dólares FOB y porcentajes)

SACH	Glosa	Monto (FOB)		Estructura (%)	
		2009	2010	2009	2010
21069020	Preparaciones compuestas no alcohólicas para la fabricación de bebidas.	59,7	67,1	5,1	5,1
48109210	Cartulinas.	29,0	35,1	2,5	2,7
8081020	Manzana, variedad royal gala, fresca.	23,3	29,0	2,0	2,2
26030000	Minerales de cobre y sus concentrados.	6,7	23,5	0,6	1,8
47032100	Pasta química de madera semiblanqueadas o blanqueadas, de coníferas.	13,4	21,3	1,1	1,6
31023000	Nitrato de amonio, incluso en disolución acuosa.	14,0	20,4	1,2	1,5
24022000	Cigarrillos que contengan tabaco.	8,8	20,3	0,8	1,5
48010010	Papel prensa en bobinas.	30,5	19,1	2,6	1,4
30049010	Los demás medicamentos (excepto los productos de las partidas 30.02 30.05 o 30.06)	17,6	18,6	1,5	1,4
27101126	Gasolina para vehículos terrestres, sin plomo, de 90 octanos.	17,0	18,3	1,5	1,4
47032910	Pasta química de madera semiblanqueada o blanqueada, de eucaliptus.	14,8	18,2	1,3	1,4
85444991	Conductores eléctricos de cobre, para una tensión inferior o igual a 80 v.	14,5	18,2	1,2	1,4
74031100	Cátodos y secciones de cátodos de cobre refinado.	7,8	17,7	0,7	1,3
3037921	Jurel (trachurus murphyi) entero, congelado, excepto los hígados, huevas y lechas.	6,3	16,4	0,5	1,2
8061030	Uva, variedad red globe, fresca.	11,3	15,9	1,0	1,2
74081110	Alambres de cobre refinado, de sección transversal inferior o igual a 9,5 mm.	14,7	15,5	1,3	1,2
27101123	Gasolina para vehículos terrestres, sin plomo, de 97 octanos.	5,4	15,4	0,5	1,2
27101940	Aceites combustibles destilados (gasoil, diesel oil).	73,9	14,9	6,3	1,1
27101122	Gasolina para vehículos terrestres, sin plomo, de 93 octanos.	1,1	11,9	0,1	0,9
19049000	Los demás cereales en grano precocidos o preparados de otra forma, excepto el maíz.	11,4	10,8	1,0	0,8
27111300	Butanos licuado.	2,9	10,4	0,3	0,8
8082011	Pera, variedad packham's triumph, fresca.	8,2	10,1	0,7	0,8
20087011	Duraznos (melocotones) preparados o conservados al natural o en almíbar, en mitades.	3,6	9,5	0,3	0,7
71081200	Las demás formas de oro, en bruto, para uso no monetario.	5,0	9,5	0,4	0,7
11071000	Malta sin tostar.	11,9	8,9	1,0	0,7
	Total Principales Productos	412,7	475,8	35,3	36,0
	Otros Productos	755,3	844,4	64,7	64,0
	Total Exportaciones	1.167,9	1.320,2	100,0	100,0

(*): Corresponden a los 25 productos con mayor monto exportado del periodo enero - junio 2010

POS/pos

Fuente: Departamento de Estudios e Informaciones, DIRECON (agosto 2010) sobre la base de declaraciones de exportación con IVV ajustados a la fecha de la declaración de la exportación asociada.

ANEXO N° 29
PRINCIPALES PRODUCTOS IMPORTADOS POR CHILE DESDE LA COMUNIDAD ANDINA
ENERO-JUNIO 2009-2010

(Cifras en millones de dólares CIF y porcentajes)

SACH	Glosa	Monto (CIF)		Estructura (%)	
		2009	2010	2009	2010
27090020	Aceites crudos de petróleo o de mineral bituminoso con grados api superior o igual a 25.	356,2	324,0	27,8	20,1
27090010	Aceites crudos de petróleo o de mineral bituminoso con grados api inferior a 25.	197,1	275,2	15,4	17,1
27011220	Hulla bituminosa para uso térmico, incluso pulverizada, pero sin aglomerar.	181,0	148,6	14,1	9,2
26030000	Minerales de cobre y sus concentrados.	44,0	132,9	3,4	8,3
26139010	Minerales de molibdeno concentrados, sin tostar.	51,5	121,8	4,0	7,6
17019910	Azúcar de caña refinada, en estado sólido.	21,8	47,8	1,7	3,0
28070000	Acido sulfúrico; oleum.	23,5	26,2	1,8	1,6
72283000	Las demás barras, simplemente laminadas o extrudidas en caliente.	14,6	22,4	1,1	1,4
8030000	Bananas o plátanos frescos o secos.	17,2	21,3	1,3	1,3
23012013	Harina de pescado con un contenido de proteínas superior al 68 %, en peso (súper p...	1,9	21,3	0,1	1,3
16041410	Preparaciones y conservas de atunes enteros o en trozos, excepto picado.	11,6	18,8	0,9	1,2
27101959	Los demás aceites combustibles residuales pesados.	-	15,4	-	1,0
15042010	Aceite de pescado, crudo.	9,6	14,0	0,7	0,9
15162000	Grasas y aceites, vegetales, y sus fracciones.	9,7	13,4	0,8	0,8
69089013	Baldosas de gres, incluso de forma distinta de la cuadrada o rectangular, en las que l...	5,6	10,9	0,4	0,7
23040020	Harinas de tortas.	10,3	10,0	0,8	0,6
23063020	Harinas de tortas, de semillas de girasol.	6,3	9,5	0,5	0,6
85071010	Acumuladores eléctricos, de plomo de los tipos utilizados para arranque de motores	7,7	8,4	0,6	0,5
39021000	Polipropileno.	0,1	6,4	0,0	0,4
30049010	Los demás medicamentos (excepto los productos de las partidas 30.02 30.05 o 30.06)	8,3	6,4	0,6	0,4
79011100	Cinc en bruto, sin alea, con un contenido de cinc superior o igual al 99,99% en peso.	4,2	5,4	0,3	0,3
20089100	Palmitos preparados o conservados, incluso con adición de azúcar u otro edulcorante	4,1	5,4	0,3	0,3
3061312	Camarón ecuatoriano (penaeus vannamei) congelado.	4,0	5,1	0,3	0,3
28352500	Hidrogenoortofosfato de calcio («fosfato dicalcico»).	7,0	4,5	0,5	0,3
17049030	Caramelos sin cacao.	2,8	4,4	0,2	0,3
	Total Principales Productos	1.000,2	1.279,5	77,9	79,6
	Otros Productos	283,5	328,4	22,1	20,4
	Total Importaciones	1.283,7	1.607,9	100,0	100,0

(*): Corresponden a los 25 productos con mayor monto importado del periodo enero - junio 2010

POS/pos

Fuente: Departamento de Estudios e Informaciones, DIRECON (agosto 2010) sobre la base de declaraciones de ingreso.

ANEXO N° 30
EXPORTACIONES DE CHILE A ARGENTINA
CLASIFICADAS DE ACUERDO A LA CIU, 2004 - 2010

(Cifras en millones de dólares FOB, de cada año)

	2004	2005	2006	2007	2008	2009	enero-junio	
							2009	2010
I. Agricultura, Fruticultura, Ganadería, Silvicultura y Pesca Extractiva	17,9	13,5	15,0	19,5	24,6	26,4	10,5	13,6
Agricultura, fruticultura y ganadería	17,4	12,8	14,6	18,8	23,8	25,6	10,0	13,0
Agricultura	7,3	3,9	5,2	5,5	6,7	6,9	3,9	3,0
Fruticultura	8,2	8,2	8,3	12,6	16,5	18,4	5,8	9,8
Ganadería	1,9	0,8	1,1	0,7	0,6	0,3	0,2	0,2
Silvicultura	0,2	0,3	0,4	0,6	0,7	0,8	0,5	0,5
Pesca Extractiva	0,3	0,3	0,0	0,0	0,1	0,1	0,0	0,1
II. Minería	67,5	89,6	121,8	118,4	139,0	65,2	28,5	40,0
Cobre	48,5	64,6	94,0	106,5	114,4	56,1	24,4	34,2
Resto	19,1	25,0	27,8	11,9	24,6	9,2	4,1	5,8
III. Industria	339,2	499,3	595,0	655,1	823,5	626,5	298,6	389,0
Industria alimentaria, bebidas, licores y tabaco	33,3	50,6	58,6	68,1	83,3	89,0	40,1	66,4
Alimentos y alimentos forrajeros	27,1	41,7	46,8	64,4	76,6	80,4	38,2	47,5
Bebidas, líquidos, alcoholes y tabacos	6,2	8,9	11,8	3,7	6,7	8,6	1,9	18,9
Industria textil, prendas de vestir y cuero	10,0	15,8	18,3	19,3	23,1	15,4	6,8	9,0
Textiles y confecciones de prendas de vestir	9,8	15,1	17,0	18,4	21,7	13,9	6,0	8,0
Curtiembre, talabartería, cuero y pieles, calzado	0,2	0,7	1,2	0,9	1,3	1,4	0,8	1,0
Forestales y muebles de madera	15,7	10,4	18,7	22,4	26,8	22,7	13,3	14,7
Celulosa, papel, cartón, editoriales e imprenta	74,6	93,9	91,5	108,9	126,7	106,6	52,1	59,2
Productos químicos básicos y preparados, petróleo y derivados, caucho y plástico	104,6	153,2	179,6	170,9	247,7	146,9	61,1	96,1
Productos de barro, loza y porcelana, vidrio y productos minerales no metálicos	9,5	13,4	14,3	24,1	34,7	24,5	9,4	11,2
Industria básica del hierro y del acero, industria básica de metales no ferrosos	13,3	18,9	21,6	63,5	102,4	55,4	27,0	31,9
Productos metálicos, maquinaria, equipos material eléctrico, instrumentos de medida y material de transporte	76,5	141,2	190,2	175,9	177,9	150,6	77,3	100,1
Productos metálicos, maquinaria, equipos, material eléctrico e instrumentos de medida	62,5	115,2	167,9	138,3	144,7	123,8	68,2	76,1
Material de transporte	13,9	26,0	22,3	37,6	33,2	26,7	9,1	24,0
Industria manufacturera no expresada	1,7	1,8	2,2	1,9	1,1	15,3	11,4	0,5
IV. Otros	23,8	23,8	36,3	84,0	121,1	125,2	60,0	57,8
V. Total Exportaciones	448,5	626,2	768,2	877,0	1.108,2	843,4	397,7	500,5

Fuente: Departamento de Estudios e Informaciones, DIRECON (agosto 2010) sobre la base de declaraciones de exportación con IVV ajustados a la fecha de la declaración de la exportación asociada.

POS/pos

ANEXO N° 31
IMPORTACIONES DE CHILE DESDE ARGENTINA, SEGÚN TIPO DE BIEN
2004 - 2010

(Cifras en millones de dólares CIF, de cada año)

	2004	2005	2006	2007	2008	2009	enero-junio	
							2009	2010
I. Bienes de Consumo	355,4	451,4	493,3	1.388,1	1.668,9	1.182,3	538,7	683,1
II. Bienes Intermedios	3.680,6	4.194,0	3.819,5	2.799,2	3.148,5	3.325,4	1.650,3	1.628,4
Petróleo	1.291,5	1.380,2	715,5	159,7	273,3	1.056,3	425,8	487,2
Otros Combustibles y Lubricantes	979,3	1.071,4	1.076,0	694,4	565,7	556,6	382,2	178,5
III. Bienes de Capital	116,1	165,9	195,9	159,6	207,1	106,1	38,9	57,0
IV. Total Importaciones	4.152,1	4.811,3	4.508,9	4.346,9	5.024,4	4.613,7	2.227,9	2.368,5

Fuente: Departamento de Estudios e Informaciones, DIRECON (agosto 2010) sobre la base de declaraciones de ingreso.

POS/pos

ANEXO N° 32
PRINCIPALES PRODUCTOS EXPORTADOS POR CHILE A ARGENTINA
ENERO-JUNIO 2009-2010

(Cifras en millones de dólares FOB y porcentajes)

SACH	Glosa	Monto (FOB)		Estructura (%)	
		2009	2010	2009	2010
74031100	Cátodos y secciones de cátodos de cobre refinado.	22,1	31,9	5,6	6,4
22042991	Los demás mostos de uva, tintos, fermentado parcialmente y, apagado con alcohol.	-	14,8	-	3,0
73261110	Bolas y artículos similares para molinera de minerales, forjadas o estampadas pero...	16,4	11,1	4,1	2,2
87084030	Cajas de cambio y sus partes para vehículos de la partida 87.03.	6,3	11,0	1,6	2,2
3021221	Salmones del atlántico y salmones del danubio enteros.	6,3	8,9	1,6	1,8
47032910	Pasta química de madera semiblanqueada o blanqueada, de eucaliptus.	8,1	8,0	2,0	1,6
48010010	Papel prensa en bobinas.	8,1	7,6	2,0	1,5
48109210	Cartulinas.	5,6	7,2	1,4	1,4
28342110	Nitrato de potasio, con un contenido (nitrato de potasio) inferior o igual a 98% en p...	5,3	7,2	1,3	1,4
74081110	Alambres de cobre refinado, de sección transversal inferior o igual a 9,5 mm.	3,4	6,7	0,8	1,3
48051900	Los demás papeles para acanalar, , excepto semiquímico y papel paja.	1,5	6,3	0,4	1,3
85021390	Los demás grupos electrógenos con motor de embolo (piston) de encendido por con...	2,5	5,8	0,6	1,2
39011010	Polietileno de densidad inferior a 0.94, de alta presión (convencional), en formas pri...	2,2	5,7	0,6	1,1
47032100	Pasta química de madera semiblanqueadas o blanqueadas, de coníferas.	7,0	5,5	1,8	1,1
40111000	Neumáticos nuevos de caucho de los tipos utilizados en automóviles de turismo (inc...	1,6	5,4	0,4	1,1
31023000	Nitrato de amonio, incluso en disolución acuosa.	0,1	5,2	0,0	1,0
84295110	Cargadores frontales.	1,7	4,8	0,4	1,0
70109020	Botellas para bebidas de capacidad superior a 0.33 l. pero inferior o igual a 1 l.	3,1	4,6	0,8	0,9
87052090	Los demás camiones automóviles para sondeo o perforación.	0,1	4,6	0,0	0,9
2032930	Las demás carnes de la especie porcina deshuesada.	0,5	4,5	0,1	0,9
72027000	Ferromolibdeno.	2,8	4,5	0,7	0,9
8044010	Palta, variedad hass, fresca o seca.	1,5	4,0	0,4	0,8
48052500	«testliner» (de fichas recicladas), de peso superior a 150 g/m²	3,4	3,8	0,8	0,8
84051000	Generadores de gas pobre (gas de aire) o de gas de agua, incluso con los depuradore...	-	3,7	-	0,7
31042000	Cloruro de potasio.	2,7	3,7	0,7	0,7
	Total Principales Productos	112,2	186,5	28,2	37,3
	Otros Productos	285,4	314,0	71,8	62,7
	Total Exportaciones	397,7	500,5	100,0	100,0

(*): Corresponden a los 25 productos con mayor monto exportado del periodo enero - junio 2010

POS/pos

Fuente: Departamento de Estudios e Informaciones, DIRECON (agosto 2010) sobre la base de declaraciones de exportación con IVV ajustados a la fecha de la declaración de la exportación asociada.

ANEXO N° 33
PRINCIPALES PRODUCTOS IMPORTADOS POR CHILE DESDE ARGENTINA
ENERO-JUNIO 2009-2010

(Cifras en millones de dólares CIF y porcentajes)

SACH	Glosa	Monto (CIF)		Estructura (%)	
		2009	2010	2009	2010
27090010	Aceites crudos de petróleo o de mineral bituminoso con grados api inferior a 25.	261,2	483,5	11,7	20,4
27112100	Gas natural en estado gaseoso.	351,8	151,6	15,8	6,4
27111200	Propano licuado.	50,2	144,6	2,3	6,1
23099090	Las demás preparaciones de los tipos utilizados para la alimentación de los animales...	55,9	78,5	2,5	3,3
15179020	Mezclas de aceites vegetales, refinados.	68,4	76,0	3,1	3,2
27111300	Butanos licuado.	31,4	71,6	1,4	3,0
15179010	Mezclas de aceites vegetales, en bruto.	38,5	48,7	1,7	2,1
10059000	Los demás maíz.	24,0	42,6	1,1	1,8
76129000	Los demás depósitos, barriles, tambores, bidones, botes, cajas y recipientes similare...	29,8	34,1	1,3	1,4
10070090	Los demás sorgo de grano	28,9	30,8	1,3	1,3
2013000	Carne de bovinos deshuesada fresca o refrigerada.	49,1	29,1	2,2	1,2
23091019	Los demás alimentos para perros o gatos en bolsa o sacos.	24,9	27,5	1,1	1,2
17019910	Azúcar de caña refinada, en estado sólido.	50,9	27,3	2,3	1,2
34022020	Preparaciones de lavar (incluidas las preparaciones auxiliares para lavado) y prepara...	18,9	25,7	0,8	1,1
48184020	Pañales para bebés.	18,8	23,5	0,8	1,0
27111900	Los demás gas de petróleo y demás hidrocarburos.	50,8	22,9	2,3	1,0
27160000	Energía eléctrica (partida discrecional).	40,9	20,1	1,8	0,8
10063020	Arroz semiblanqueado o blanqueado con un contenido de grado partido superior al 5...	17,1	19,6	0,8	0,8
11042300	Granos de maíz, mondados, perlados, troceados o quebrantados.	5,6	18,1	0,2	0,8
69089013	Baldosas de gres, incluso de forma distinta de la cuadrada o rectangular, en las que l...	5,4	17,5	0,2	0,7
87084030	Cajas de cambio y sus partes para vehículos de la partida 87.03.	8,0	16,5	0,4	0,7
25221000	Cal viva.	17,4	15,3	0,8	0,6
29025000	Estireno.	2,7	14,8	0,1	0,6
2071210	Carne y despojos comestibles de gallo o gallina sin trocear, con un peso inferior a 2...	5,2	13,3	0,2	0,6
33072000	Desodorantes corporales y antitranspirantes.	11,6	12,3	0,5	0,5
	Total Principales Productos	1.267,5	1.465,3	56,9	61,9
	Otros Productos	960,4	903,2	43,1	38,1
	Total Importaciones	2.227,9	2.368,5	100,0	100,0

(*): Corresponden a los 25 productos con mayor monto importado del periodo enero - junio 2010

POS/pos

Fuente: Departamento de Estudios e Informaciones, DIRECON (agosto 2010) sobre la base de declaraciones de ingreso.

ANEXO N° 34
EXPORTACIONES DE CHILE A BRASIL
CLASIFICADAS DE ACUERDO A LA CIU, 2004 - 2010

(Cifras en millones de dólares FOB, de cada año)

	2004	2005	2006	2007	2008	2009	enero-junio	
							2009	2010
I. Agricultura, Fruticultura, Ganadería, Silvicultura y Pesca Extractiva	34,4	43,0	53,4	68,0	79,3	82,3	37,9	59,9
Agricultura, fruticultura y ganadería	34,1	42,6	53,0	67,2	78,4	81,5	37,5	59,6
Agricultura	8,1	5,9	5,9	8,4	15,4	10,3	6,5	11,9
Fruticultura	25,6	36,3	46,1	57,8	62,3	70,9	30,9	47,7
Ganadería	0,3	0,4	1,0	1,0	0,7	0,3	0,1	0,0
Silvicultura	0,2	0,3	0,4	0,7	0,7	0,6	0,3	0,3
Pesca Extractiva	0,1	0,1	0,1	0,1	0,2	0,3	0,1	0,0
II. Minería	951,2	1.123,0	2.024,3	2.359,5	2.883,6	1.530,6	610,5	1.232,1
Cobre	786,3	828,7	1.759,7	2.079,1	2.518,3	1.376,0	526,5	1.120,2
Resto	164,9	294,3	264,6	280,4	365,3	154,6	84,0	111,9
III. Industria	423,5	561,5	743,4	938,5	1.182,3	967,6	414,4	619,3
Industria alimentaria, bebidas, licores y tabaco	103,0	114,8	176,1	221,5	281,0	332,1	142,6	210,0
Alimentos y alimentos forrajeros	71,3	77,5	129,8	170,2	228,7	268,9	121,6	181,4
Bebidas, líquidos, alcoholes y tabacos	31,7	37,3	46,3	51,2	52,4	63,2	21,0	28,6
Industria textil, prendas de vestir y cuero	10,6	10,9	6,0	9,4	16,9	15,3	7,2	7,8
Textiles y confecciones de prendas de vestir	10,5	10,7	5,8	9,0	14,3	15,2	7,2	7,4
Curtiembre, talabartería, cuero y pieles, calzado	0,1	0,2	0,2	0,4	2,6	0,2	0,0	0,4
Forestales y muebles de madera	0,7	0,7	0,7	0,6	5,0	1,7	0,8	0,3
Celulosa, papel, cartón, editoriales e imprenta	55,1	78,0	91,9	71,4	66,1	54,3	20,7	24,9
Productos químicos básicos y preparados, petróleo y derivados, caucho y plástico	120,5	178,5	175,6	230,5	350,7	254,6	125,4	163,6
Productos de barro, loza y porcelana, vidrio y productos minerales no metálicos	0,9	0,5	0,6	0,9	3,6	3,6	1,6	1,3
Industria básica del hierro y del acero, industria básica de metales no ferrosos	68,8	99,0	221,5	327,2	358,1	202,5	84,9	145,3
Productos metálicos, maquinaria, equipos material eléctrico, instrumentos de medida y material de transporte	63,2	77,6	69,7	76,7	100,6	103,3	31,1	66,1
Productos metálicos, maquinaria, equipos, material eléctrico e instrumentos de medida	25,6	45,2	43,2	40,1	45,5	55,7	15,1	21,1
Material de transporte	37,6	32,4	26,5	36,6	55,1	47,5	16,0	45,0
Industria manufacturera no expresada	0,6	1,5	1,2	0,2	0,3	0,2	0,1	0,1
IV. Otros	13,7	9,1	9,9	10,2	19,2	18,3	9,6	8,9
V. Total Exportaciones	1.422,8	1.736,6	2.831,1	3.376,2	4.164,4	2.598,8	1.072,5	1.920,2

Fuente: Departamento de Estudios e Informaciones, DIRECON (agosto 2010) sobre la base de declaraciones de exportación con IVV ajustados a la fecha de la declaración de la exportación asociada.

POS/pos

ANEXO N° 35
IMPORTACIONES DE CHILE DESDE BRASIL, SEGÚN TIPO DE BIEN
2004 - 2010

(Cifras en millones de dólares CIF, de cada año)

	2004	2005	2006	2007	2008	2009	enero-junio	
							2009	2010
I. Bienes de Consumo	409,1	433,5	434,7	861,0	948,3	647,2	273,5	465,9
II. Bienes Intermedios	1.705,8	1.992,3	2.689,4	2.942,2	3.580,3	1.798,7	793,8	1.177,9
Petróleo	383,0	532,1	1.228,6	1.391,4	1.714,1	568,4	228,5	432,5
Otros Combustibles y Lubricantes	19,7	12,0	12,4	6,0	8,1	4,3	2,0	2,0
III. Bienes de Capital	666,4	1.353,8	1.119,4	697,8	747,2	410,9	161,2	330,0
IV. Total Importaciones	2.781,7	3.780,7	4.243,5	4.501,0	5.275,7	2.856,7	1.228,5	1.973,7

Fuente: Departamento de Estudios e Informaciones, DIRECON (agosto 2010) sobre la base de declaraciones de ingreso.

POS/pos

ANEXO N° 36
PRINCIPALES PRODUCTOS EXPORTADOS POR CHILE A BRASIL
ENERO-JUNIO 2009-2010

(Cifras en millones de dólares FOB y porcentajes)

SACH	Glosa	Monto (FOB)		Estructura (%)	
		2009	2010	2009	2010
74031100	Cátodos y secciones de cátodos de cobre refinado.	304,8	688,0	28,4	35,8
26030000	Minerales de cobre y sus concentrados.	212,9	429,4	19,8	22,4
74081110	Alambres de cobre refinado, de sección transversal inferior o igual a 9,5 mm.	47,9	79,9	4,5	4,2
3021221	Salmones del atlántico y salmones del danubio enteros.	55,3	76,6	5,2	4,0
29051100	Metanol (alcohol metílico).	27,8	58,4	2,6	3,0
31059010	Nitrato sodico potásico (salitre).	46,0	37,0	4,3	1,9
31042000	Cloruro de potasio.	36,1	28,5	3,4	1,5
26131010	Minerales de molibdeno tostados, concentrados.	12,6	26,9	1,2	1,4
87084030	Cajas de cambio y sus partes para vehículos de la partida 87.03.	13,7	25,8	1,3	1,3
72027000	Ferromolibdeno.	4,4	25,1	0,4	1,3
40111000	Neumáticos nuevos de caucho de los tipos utilizados en automóviles de turismo (incluido el caucho sintético).	7,0	18,9	0,6	1,0
71069110	Plata en bruto, sin alea.	9,5	18,0	0,9	0,9
20029012	Purés y jugos de valor brix superior o igual a 30 pero inferior o igual a 32%.	2,5	15,3	0,2	0,8
74072190	Las demás barras y perfiles, de aleaciones de cobre a base de cobre-zinc (latón).	2,2	12,4	0,2	0,6
73261110	Bolas y artículos similares para molienda de minerales, forjadas o estampadas pero sin forjar.	11,8	12,1	1,1	0,6
22042127	Mezclas de vinos tintos, con denominación de origen, en recipientes con capacidad inferior a 2 litros.	5,9	10,9	0,6	0,6
48109210	Cartulinas.	8,1	10,9	0,8	0,6
87041090	Los demás volquetes automotores concebidos para utilizarlos fuera de la red de carreteras.	-	10,7	-	0,6
28012000	Yodo.	8,5	10,7	0,8	0,6
3032210	Salmones del atlántico (salmo salar) y del danubio (hucho hucho) enteros, congelados.	10,1	10,5	0,9	0,5
4022118	Leche en polvo, gránulos o demás formas sólidas, sin adición de azúcar ni otro edulcorante.	-	7,6	-	0,4
25010020	Sal gema, sal de salinas, sal marina.	4,3	7,4	0,4	0,4
3021110	Truchas enteras, frescas, refrigeradas, excepto los hígados, huevas y lechas.	0,0	7,3	0,0	0,4
22042121	Vino Cabernet Sauvignon, con denominación de origen, en recipientes con capacidad inferior a 2 litros.	6,4	7,3	0,6	0,4
74111000	Tubos de cobre refinado.	4,4	7,2	0,4	0,4
	Total Principales Productos	842,2	1.643,1	78,5	85,6
	Otros Productos	230,3	277,1	21,5	14,4
	Total Exportaciones	1.072,5	1.920,2	100,0	100,0

(*): Corresponden a los 25 productos con mayor monto exportado del periodo enero - junio 2010

POS/pos

Fuente: Departamento de Estudios e Informaciones, DIRECON (agosto 2010) sobre la base de declaraciones de exportación con IVV ajustados a la fecha de la declaración de la exportación asociada.

ANEXO N° 37
PRINCIPALES PRODUCTOS IMPORTADOS POR CHILE DESDE BRASIL
ENERO-JUNIO 2009-2010

(Cifras en millones de dólares CIF y porcentajes)

SACH	Glosa	Monto (CIF)		Estructura (%)	
		2009	2010	2009	2010
27090020	Aceites crudos de petróleo o de mineral bituminoso con grados api superior o igual a 20.	91,2	285,4	7,4	14,5
87021091	Los demás vehículos para el transporte de 10 o mas personas, incluido el conductor, con capacidad de carga superior a 25 personas.	78,2	165,9	6,4	8,4
27090010	Aceites crudos de petróleo o de mineral bituminoso con grados api inferior a 25.	137,3	147,0	11,2	7,4
85171200	Teléfonos celulares (móviles) y los de otras redes.	42,2	62,9	3,4	3,2
87012020	Tractores de carretera para semirremolques, con motor diesel de potencia superior a 150 cv.	13,7	34,5	1,1	1,7
72142000	Barras de hierro o acero sin alea, con muescas, cordones, surcos o relieves, producidos en caliente.	1,2	30,1	0,1	1,5
87042351	Chasis cabinados de vehículos para el transporte de mercancías, con capacidad de carga superior a 2 toneladas.	5,1	29,5	0,4	1,5
87042271	Chasis cabinados de vehículos para el transporte de mercancías, con capacidad de carga superior a 2 toneladas.	6,4	27,9	0,5	1,4
2013000	Carne de bovinos deshuesada fresca o refrigerada.	1,0	27,1	0,1	1,4
84295110	Cargadores frontales.	8,0	24,5	0,6	1,2
86031010	Automotores de fuente externa de electricidad.	-	23,5	-	1,2
72083900	Los demás productos laminados planos de hierro o acero sin alea, enrollados, simples.	5,9	21,3	0,5	1,1
87032391	Automóviles de turismo, de cilindrada superior a 1500 cm3 pero inferior o igual a 3000 cm3.	6,8	19,5	0,6	1,0
39012000	Polietileno de densidad superior o igual a 0,94, en forma primaria.	21,2	19,3	1,7	1,0
72085100	Los demás productos laminados planos de hierro o acero sin alea, sin enrollar, simples.	6,7	17,2	0,5	0,9
30049010	Los demás medicamentos (excepto los productos de las partidas 30.02 30.05 o 30.06).	14,7	15,3	1,2	0,8
48025510	Papel y cartón de peso superior o igual a 40 g/m2 pero inferior o igual a 150 g/m2 excepto el papel de seda.	6,2	14,7	0,5	0,7
87043121	Camionetas con motor de embolo (piston), de encendido por chispa, con capacidad de carga superior a 2 toneladas.	7,3	14,5	0,6	0,7
40112000	Neumáticos nuevos de caucho de los tipos utilizados en autobuses y camiones.	12,7	14,5	1,0	0,7
84291110	Topadoras frontales («bulldozers»), de oruga.	2,8	13,8	0,2	0,7
9011100	Café sin tostar, sin descafeinar.	8,9	12,2	0,7	0,6
84749090	Las demás partes para máquinas y aparatos de clasificar, cribar, separar, lavar, quebrar, moler, triturar, machucar, picar, cortar, cortar en pedruzcos, cortar en pedruzcos, cortar en pedruzcos, cortar en pedruzcos.	9,0	12,1	0,7	0,6
48025610	Papel y cartón de peso superior o igual a 40g/m2 pero inferior o igual a 150 g/m2, excepto el papel de seda.	11,4	11,1	0,9	0,6
86050000	Coches de viajeros, furgones de equipajes, coches correo y demás coches especiales.	-	10,6	-	0,5
85042390	Los demás transformadores de dieléctrico liquido, de potencia superior a 10000 kva.	4,0	10,4	0,3	0,5
	Total Principales Productos	502,0	1.064,9	40,9	54,0
	Otros Productos	726,5	908,9	59,1	46,0
	Total Importaciones	1.228,5	1.973,7	100,0	100,0

(*): Corresponden a los 25 productos con mayor monto importado del periodo enero - junio 2010

POS/pos

Fuente: Departamento de Estudios e Informaciones, DIRECON (agosto 2010) sobre la base de declaraciones de ingreso.

ANEXO N° 38
EXPORTACIONES DE CHILE A MERCOSUR
CLASIFICADAS DE ACUERDO A LA CIU, 2004 - 2010

(Cifras en millones de dólares FOB, de cada año)

	2004	2005	2006	2007	2008	2009	enero-junio	
							2009	2010
I. Agricultura, Fruticultura, Ganadería, Silvicultura y Pesca Extractiva	70,9	97,7	121,3	176,8	283,8	223,5	134,0	86,5
Agricultura, fruticultura y ganadería	69,9	96,4	120,2	175,0	281,3	220,8	132,6	85,3
Agricultura	19,0	13,2	15,4	18,4	44,2	52,1	40,3	19,0
Fruticultura	45,5	74,2	97,2	152,2	233,3	168,0	91,7	64,4
Ganadería	5,4	9,1	7,6	4,4	3,8	0,8	0,5	1,9
Silvicultura	0,6	0,8	1,0	1,7	2,2	2,3	1,3	1,1
Pesca Extractiva	0,4	0,5	0,1	0,1	0,2	0,3	0,2	0,1
II. Minería	1.022,0	1.220,7	2.152,7	2.511,5	3.066,0	1.628,6	658,2	1.294,7
Cobre	835,9	898,0	1.857,5	2.217,3	2.672,0	1.462,7	568,8	1.175,3
Resto	186,1	322,8	295,2	294,2	394,0	165,9	89,4	119,4
III. Industria	1.098,1	1.466,3	1.911,0	2.477,5	3.227,5	2.412,3	1.103,9	1.292,8
Industria alimentaria, bebidas, licores y tabaco	254,1	302,9	421,9	561,9	873,9	837,6	400,3	393,8
Alimentos y alimentos forrajeros	151,3	177,2	261,0	453,2	755,1	721,4	362,8	325,2
Bebidas, líquidos, alcoholes y tabacos	102,8	125,8	161,0	108,7	118,8	116,2	37,5	68,7
Industria textil, prendas de vestir y cuero	41,6	47,9	45,6	55,5	60,8	43,2	19,9	21,8
Textiles y confecciones de prendas de vestir	37,1	45,2	43,3	53,5	56,1	41,1	18,8	20,1
Curtiembre, talabartería, cuero y pieles, calzado	4,5	2,7	2,3	1,9	4,7	2,1	1,1	1,7
Forestales y muebles de madera	18,6	16,0	31,7	39,0	50,5	34,0	20,7	17,1
Celulosa, papel, cartón, editoriales e imprenta	192,6	228,0	256,4	302,2	372,2	284,5	123,6	125,7
Productos químicos básicos y preparados, petróleo y derivados, caucho y plástico	271,0	384,5	413,8	470,5	718,3	481,8	217,5	298,7
Productos de barro, loza y porcelana, vidrio y productos minerales no metálicos	13,2	16,8	17,8	31,4	46,2	31,2	12,8	13,8
Industria básica del hierro y del acero, industria básica de metales no ferrosos	127,9	173,2	354,0	550,2	641,9	337,7	147,8	223,8
Productos metálicos, maquinaria, equipos material eléctrico, instrumentos de medida y material de transporte	175,0	291,1	363,3	462,9	459,9	345,5	149,4	197,0
Productos metálicos, maquinaria, equipos, material eléctrico e instrumentos de medida	115,6	203,8	267,2	252,2	326,1	265,2	119,8	127,1
Material de transporte	59,5	87,2	96,1	210,7	133,8	80,3	29,6	69,9
Industria manufacturera no expresada	3,8	5,9	6,4	3,9	3,9	16,7	12,0	1,0
IV. Otros	53,4	49,9	58,1	117,6	170,1	178,1	94,8	71,3
V. Total Exportaciones	2.244,4	2.834,7	4.243,2	5.283,4	6.747,4	4.442,5	1.990,9	2.745,4

Fuente: Departamento de Estudios e Informaciones, DIRECON (agosto 2010) sobre la base de declaraciones de exportación con IVV ajustados a la fecha de la declaración de la exportación asociada.

POS/pos

ANEXO N° 39
IMPORTACIONES DE CHILE DESDE MERCOSUR, SEGÚN TIPO DE BIEN
2004 - 2010

(Cifras en millones de dólares CIF, de cada año)

	2004	2005	2006	2007	2008	2009	enero-junio	
							2009	2010
I. Bienes de Consumo	793,8	925,7	970,3	2.571,3	3.063,6	2.272,3	1.005,8	1.437,9
II. Bienes Intermedios	5.698,8	6.497,2	7.021,4	5.961,4	7.056,5	5.332,8	2.540,7	2.907,8
Petróleo	1.712,8	1.912,3	1.944,0	1.551,2	1.987,4	1.624,7	654,3	919,7
Otros Combustibles y Lubricantes	1.033,9	1.107,1	1.159,0	703,5	578,1	561,8	384,6	180,6
III. Bienes de Capital	785,4	1.523,5	1.321,6	868,3	968,7	525,9	204,3	389,5
IV. Total Importaciones	7.278,0	8.946,3	9.313,2	9.401,0	11.088,8	8.131,0	3.750,8	4.735,2

Fuente: Departamento de Estudios e Informaciones, DIRECON (agosto 2010) sobre la base de declaraciones de ingreso.

POS/pos

ANEXO N° 40
PRINCIPALES PRODUCTOS EXPORTADOS POR CHILE AL MERCOSUR
ENERO-JUNIO 2009-2010

(Cifras en millones de dólares FOB y porcentajes)

SACH	Glosa	Monto (FOB)		Estructura (%)	
		2009	2010	2009	2010
74031100	Cátodos y secciones de cátodos de cobre refinado.	344,8	740,7	17,3	27,0
26030000	Minerales de cobre y sus concentrados.	212,9	429,4	10,7	15,6
74081110	Alambres de cobre refinado, de sección transversal inferior o igual a 9,5 mm.	80,3	127,7	4,0	4,7
3021221	Salmones del atlántico y salmones del danubio enteros.	61,7	85,7	3,1	3,1
29051100	Metanol (alcohol metílico).	27,8	58,4	1,4	2,1
31059010	Nitrato sodico potásico (salitre).	46,0	37,0	2,3	1,3
87084030	Cajas de cambio y sus partes para vehículos de la partida 87.03.	20,0	36,8	1,0	1,3
31042000	Cloruro de potasio.	38,8	32,4	2,0	1,2
72027000	Ferromolibdeno.	7,1	29,6	0,4	1,1
26131010	Minerales de molibdeno tostados, concentrados.	13,6	29,6	0,7	1,1
40111000	Neumáticos nuevos de caucho de los tipos utilizados en automóviles de turismo (incluyendo los de camión).	9,9	26,1	0,5	1,0
20029012	Purés y jugos de valor brix superior o igual a 30 pero inferior o igual a 32%.	17,5	26,1	0,9	0,9
47032100	Pasta química de madera semiblanqueadas o blanqueadas, de coníferas.	25,1	24,0	1,3	0,9
73261110	Bolas y artículos similares para molienda de minerales, forjadas o estampadas pero sin forjar.	28,7	23,3	1,4	0,8
48109210	Cartulinas.	19,9	22,5	1,0	0,8
47032910	Pasta química de madera semiblanqueada o blanqueada, de eucalipto.	17,3	18,6	0,9	0,7
71069110	Plata en bruto, sin alea.	9,6	18,0	0,5	0,7
22042991	Los demás mostos de uva, tintos, fermentado parcialmente y, apagado con alcohol.	1,4	15,7	0,1	0,6
21069020	Preparaciones compuestas no alcohólicas para la fabricación de bebidas.	16,0	15,6	0,8	0,6
3032210	Salmones del atlántico (salmo salar) y del danubio (hucho hucho) enteros, congelados.	19,3	15,2	1,0	0,6
48010010	Papel prensa en bobinas.	19,8	15,1	1,0	0,6
22042127	Mezclas de vinos tintos, con denominación de origen, en recipientes con capacidad superior a 2 litros.	10,1	14,9	0,5	0,5
87041090	Los demás volquetes automotores concebidos para utilizarlos fuera de la red de carriles.	-	14,1	-	0,5
74072190	Las demás barras y perfiles, de aleaciones de cobre a base de cobre-zinc (latón).	3,2	12,9	0,2	0,5
28012000	Yodo.	9,2	11,4	0,5	0,4
	Total Principales Productos	1.059,8	1.880,7	53,2	68,5
	Otros Productos	931,1	864,7	46,8	31,5
	Total Exportaciones	1.990,9	2.745,4	100,0	100,0

(*): Corresponden a los 25 productos con mayor monto exportado del periodo enero - junio 2010

POS/pos

Fuente: Departamento de Estudios e Informaciones, DIRECON (agosto 2010) sobre la base de declaraciones de exportación con IVV ajustados a la fecha de la declaración de la exportación asociada.

ANEXO N° 41
PRINCIPALES PRODUCTOS IMPORTADOS POR CHILE DESDE MERCOSUR
ENERO-JUNIO 2009-2010

(Cifras en millones de dólares CIF y porcentajes)

SACH	Glosa	Monto (CIF)		Estructura (%)	
		2009	2010	2009	2010
27090010	Aceites crudos de petróleo o de mineral bituminoso con grados API inferior a 25.	398,5	630,5	10,6	13,3
27090020	Aceites crudos de petróleo o de mineral bituminoso con grados API superior o igual a 25.	255,7	289,1	6,8	6,1
2013000	Carne de bovinos deshuesada fresca o refrigerada.	160,8	273,9	4,3	5,8
87021091	Los demás vehículos para el transporte de 10 o más personas, incluido el conductor.	78,2	165,9	2,1	3,5
27112100	Gas natural en estado gaseoso.	351,8	151,6	9,4	3,2
27111200	Propano licuado.	50,2	144,6	1,3	3,1
23099090	Las demás preparaciones de los tipos utilizados para la alimentación de los animales.	59,7	87,8	1,6	1,9
15179020	Mezclas de aceites vegetales, refinados.	68,4	76,0	1,8	1,6
27111300	Butanos licuado.	31,4	71,6	0,8	1,5
85171200	Teléfonos celulares (móviles) y los de otras redes.	42,2	63,0	1,1	1,3
10059000	Los demás maíz.	43,7	50,7	1,2	1,1
23040030	«pellets».	77,9	50,1	2,1	1,1
15179010	Mezclas de aceites vegetales, en bruto.	38,5	48,7	1,0	1,0
31021000	Urea, incluso en disolución acuosa.	31,7	37,9	0,8	0,8
76129000	Los demás depósitos, barriles, tambores, bidones, botes, cajas y recipientes similares.	33,2	36,8	0,9	0,8
87012020	Tractores de carretera para semirremolques, con motor diesel de potencia superior a 15 kW.	14,8	35,5	0,4	0,7
30049010	Los demás medicamentos (excepto los productos de las partidas 30.02 30.05 o 30.06).	32,2	31,8	0,9	0,7
10070090	Los demás sorgo de grano.	28,9	30,8	0,8	0,7
72083900	Los demás productos laminados planos de hierro o acero sin alea, enrollados, simples o doblados.	8,0	30,3	0,2	0,6
72142000	Barras de hierro o acero sin alea, con muescas, cordones, surcos o relieves, producidos en bruto.	1,2	30,1	0,0	0,6
87042351	Chasis cabinados de vehículos para el transporte de mercancías, con capacidad de carga superior a 3,5 toneladas.	5,3	29,9	0,1	0,6
87042271	Chasis cabinados de vehículos para el transporte de mercancías, con capacidad de carga superior a 3,5 toneladas.	6,7	28,8	0,2	0,6
34022020	Preparaciones de lavar (incluidas las preparaciones auxiliares para lavado) y preparaciones para lavar.	21,3	28,5	0,6	0,6
23091019	Los demás alimentos para perros o gatos en bolsa o sacos.	25,6	28,2	0,7	0,6
17019910	Azúcar de caña refinada, en estado sólido.	51,9	27,3	1,4	0,6
	Total Principales Productos	1.917,9	2.479,5	51,1	52,4
	Otros Productos	1.832,9	2.255,6	48,9	47,6
	Total Importaciones	3.750,8	4.735,2	100,0	100,0

(*): Corresponden a los 25 productos con mayor monto importado del periodo enero - junio 2010

POS/pos

Fuente: Departamento de Estudios e Informaciones, DIRECON (agosto 2010) sobre la base de declaraciones de ingreso.

ANEXO N° 42
EXPORTACIONES DE CHILE A MÉXICO
CLASIFICADAS DE ACUERDO A LA CIU, 2004 - 2010

(Cifras en millones de dólares FOB, de cada año)

	2004	2005	2006	2007	2008	2009	enero-junio	
							2009	2010
I. Agricultura, Fruticultura, Ganadería, Silvicultura y Pesca Extractiva	110,7	75,8	77,7	86,1	73,7	59,4	42,0	66,1
Agricultura, fruticultura y ganadería	89,9	60,4	72,0	85,4	72,2	56,6	40,1	65,0
Agricultura	7,2	6,0	4,8	8,9	6,8	9,1	3,2	9,9
Fruticultura	82,3	53,9	66,9	76,2	65,3	47,5	36,8	55,1
Ganadería	0,4	0,5	0,3	0,3	0,0	0,1	0,0	0,0
Silvicultura	20,5	15,0	5,2	0,2	0,9	2,7	1,9	1,0
Pesca Extractiva	0,2	0,4	0,4	0,5	0,5	0,1	0,1	0,1
II. Minería	398,7	509,3	1.157,7	1.025,6	842,1	384,8	162,2	268,6
Cobre	280,6	345,6	839,3	679,4	636,7	355,5	153,8	246,4
Resto	118,0	163,7	318,4	346,2	205,4	29,3	8,5	22,1
III. Industria	782,1	980,0	1.034,1	1.230,4	1.305,1	1.009,6	466,9	533,7
Industria alimentaria, bebidas, licores y tabaco	300,0	376,0	389,7	453,2	481,2	399,5	189,2	165,7
Alimentos y alimentos forrajeros	214,9	283,7	293,7	423,2	448,2	372,5	176,2	152,0
Bebidas, líquidos, alcoholes y tabacos	85,0	92,3	96,0	30,0	33,0	26,9	13,0	13,7
Industria textil, prendas de vestir y cuero	36,4	38,9	41,4	34,0	17,2	8,2	3,7	4,2
Textiles y confecciones de prendas de vestir	30,2	31,4	33,5	27,5	12,5	6,2	3,0	2,3
Curtiembre, talabartería, cuero y pieles, calzado	6,2	7,4	7,9	6,5	4,7	2,0	0,7	1,8
Forestales y muebles de madera	173,7	242,4	258,7	296,2	305,0	204,5	101,4	99,6
Celulosa, papel, cartón, editoriales e imprenta	50,6	56,0	71,9	83,8	72,6	69,1	34,7	40,8
Productos químicos básicos y preparados, petróleo y derivados, caucho y plástico	77,0	94,0	104,1	98,2	135,3	133,9	67,5	60,2
Productos de barro, loza y porcelana, vidrio y productos minerales no metálicos	1,9	0,8	1,4	2,1	5,4	5,9	1,7	3,2
Industria básica del hierro y del acero, industria básica de metales no ferrosos	69,4	88,3	113,3	180,1	222,5	147,0	47,0	129,9
Productos metálicos, maquinaria, equipos material eléctrico, instrumentos de medida y material de transporte	72,6	82,9	52,2	81,9	65,8	40,8	21,4	29,9
Productos metálicos, maquinaria, equipos, material eléctrico e instrumentos de medida	30,9	28,6	39,7	41,5	50,1	33,5	17,4	26,6
Material de transporte	41,7	54,3	12,4	40,5	15,7	7,3	4,0	3,3
Industria manufacturera no expresada	0,5	0,8	1,6	0,9	0,0	0,7	0,1	0,4
IV. Otros	22,8	19,3	23,6	19,4	26,2	30,9	14,3	18,6
V. Total Exportaciones	1.314,3	1.584,4	2.293,0	2.361,5	2.247,1	1.484,8	685,5	886,9

Fuente: Departamento de Estudios e Informaciones, DIRECON (agosto 2010) sobre la base de declaraciones de exportación con IVV ajustados a la fecha de la declaración de la exportación asociada.

POS/pos

ANEXO N° 43
IMPORTACIONES DE CHILE DESDE MÉXICO, SEGÚN TIPO DE BIEN
2004 - 2010

(Cifras en millones de dólares CIF, de cada año)

	2004	2005	2006	2007	2008	2009	enero-junio	
							2009	2010
I. Bienes de Consumo	175,6	231,2	305,2	640,6	678,2	550,9	213,3	416,8
II. Bienes Intermedios	233,2	293,9	278,1	528,1	857,6	494,0	185,9	386,7
Petróleo	-	-	-	-	-	-	-	-
Otros Combustibles y Lubricantes	10,4	9,2	1,3	0,8	1,2	1,3	0,6	1,0
III. Bienes de Capital	211,9	239,2	419,7	180,8	214,8	139,3	59,8	110,9
IV. Total Importaciones	620,6	764,2	1.003,2	1.349,5	1.750,7	1.184,2	459,0	914,4

Fuente: Departamento de Estudios e Informaciones, DIRECON (agosto 2010) sobre la base de declaraciones de ingreso.

POS/pos

ANEXO N° 44
PRINCIPALES PRODUCTOS EXPORTADOS POR CHILE A MÉXICO
ENERO-JUNIO 2009-2010

(Cifras en millones de dólares FOB y porcentajes)

SACH	Glosa	Monto (FOB)		Estructura (%)	
		2009	2010	2009	2010
74020010	Cobre para el afino.	85,2	123,6	12,4	13,9
74031100	Cátodos y secciones de cátodos de cobre refinado.	68,6	112,8	10,0	12,7
74040019	Los demás desperdicios y desechos de cobre refinado.	24,4	105,1	3,6	11,8
21069020	Preparaciones compuestas no alcohólicas para la fabricación de bebidas.	35,5	34,3	5,2	3,9
44123910	Las demás maderas de coníferas	30,6	29,6	4,5	3,3
44071012	Madera de pino insigne simplemente aserrada.	31,0	27,2	4,5	3,1
4069010	Gouda y del tipo gouda.	12,9	20,6	1,9	2,3
8061030	Uva, variedad red globe, fresca.	13,7	16,9	2,0	1,9
31059020	Abonos minerales o químicos con los 3 elementos fertilizantes: nitrógeno, potasio y	3,0	15,9	0,4	1,8
48109210	Cartulinas.	12,8	13,0	1,9	1,5
31042000	Cloruro de potasio.	16,7	12,3	2,4	1,4
2071411	Pechuga de gallo o gallina, deshuesada, congelada.	18,8	11,8	2,7	1,3
44071013	Madera de pino insigne cepillada ya sea en todas sus caras y cantos o solamente en a	8,9	10,7	1,3	1,2
44119310	Tableros de fibra de madera, de densidad superior a 0,5 g/cm3 pero inferior o igual a	10,5	10,4	1,5	1,2
8061010	Uva, variedad thompson seedless (sultanina), fresca.	5,8	9,7	0,9	1,1
7032000	Ajos, frescos o refrigerados.	2,6	9,0	0,4	1,0
26030000	Minerales de cobre y sus concentrados.	-	8,2	-	0,9
84224000	Las demás máquinas y aparatos para empaquetar o envolver mercancías (incluidas l	-	8,1	-	0,9
40111000	Neumáticos nuevos de caucho de los tipos utilizados en automóviles de turismo (inc	7,5	7,3	1,1	0,8
22042127	Mezclas de vinos tintos, con denominación de origen, en recipientes con capacidad	5,4	6,8	0,8	0,8
3042942	Filetes de salmones del atlántico (salmo salar) y salmones del danubio (hucho hucho	12,2	6,1	1,8	0,7
20087011	Duraznos (melocotones) preparados o conservados al natural o en almíbar, en mitad	7,3	5,7	1,1	0,6
74081110	Alambres de cobre refinado, de sección transversal inferior o igual a 9,5 mm.	2,7	5,5	0,4	0,6
39231010	Cajas de plástico.	4,6	5,5	0,7	0,6
26209920	Cenizas y residuos (excepto de siderurgia) que contengan principalmente plata.	10,5	5,5	1,5	0,6
	Total Principales Productos	431,3	621,7	62,9	70,1
	Otros Productos	254,2	265,2	37,1	29,9
	Total Exportaciones	685,5	886,9	100,0	100,0

(*): Corresponden a los 25 productos con mayor monto exportado del periodo enero - junio 2010

POS/pos

Fuente: Departamento de Estudios e Informaciones, DIRECON (agosto 2010) sobre la base de declaraciones de exportación con IVV ajustados a la fecha de la declaración de la exportación asociada.

ANEXO N° 45
PRINCIPALES PRODUCTOS IMPORTADOS POR CHILE DESDE MÉXICO
ENERO-JUNIO 2009-2010

(Cifras en millones de dólares CIF y porcentajes)

SACH	Glosa	Monto (CIF)		Estructura (%)	
		2009	2010	2009	2010
85287220	Los demás aparatos receptores de televisión en colores, de cristal líquido.	26,5	112,4	5,8	12,3
85171200	Teléfonos celulares (móviles) y los de otras redes.	79,7	109,5	17,4	12,0
26139010	Minerales de molibdeno concentrados, sin tostar.	32,6	73,2	7,1	8,0
87032391	Automóviles de turismo, de cilindrada superior a 1500 cm3 pero inferior o igual a 3	20,0	69,9	4,4	7,6
87012020	Tractores de carretera para semirremolques, con motor diesel de potencia superior a	8,6	35,5	1,9	3,9
31031030	Superfosfatos triples.	10,9	21,1	2,4	2,3
72071100	Productos intermedios de hierro o acero sin alear, con un contenido de carbono infe	-	21,0	-	2,3
69089013	Baldosas de gres, incluso de forma distinta de la cuadrada o rectangular, en las que l	9,0	20,0	2,0	2,2
87043121	Camionetas con motor de embolo (piston), de encendido por chispa, con capacidad	0,7	17,9	0,2	2,0
72142000	Barras de hierro o acero sin alear, con muescas, cordones, surcos o relieves, produci	-	17,1	-	1,9
33051000	Champúes.	8,7	16,2	1,9	1,8
85287230	Los demás aparatos receptores de televisión en colores, de plasma.	0,5	11,2	0,1	1,2
72104900	Los demás productos de hierro cincados de otro modo, excepto ondulados.	-	9,8	-	1,1
28141000	Amoniacio anhidro.	-	8,9	-	1,0
84715000	Unidades de proceso, excepto las de las subpartidas 8471.41 u 8471.49, aunque incl	11,9	8,8	2,6	1,0
82121010	Máquinas de afeitar desechables.	5,2	8,2	1,1	0,9
85235200	Tarjetas inteligentes («smart cards»).	3,4	7,9	0,7	0,9
30049010	Los demás medicamentos (excepto los productos de las partidas 30.02 30.05 o 30.06	6,6	7,4	1,4	0,8
22030000	Cerveza de malta.	3,5	7,1	0,8	0,8
85287100	Aparatos receptores de televisión, incluso con aparato receptor de radiodifusión o gr	4,4	6,9	0,9	0,8
28353100	Trifosfato de sodio (tripolifosfato de sodio).	-	6,8	-	0,7
76129000	Los demás depósitos, barriles, tambores, bidones, botes, cajas y recipientes simila	0,0	6,5	0,0	0,7
33072000	Desodorantes corporales y antitranspirantes.	4,1	6,3	0,9	0,7
84181019	Las demás combinaciones de refrigerador y congelador, de compresión, de uso dom	2,2	6,1	0,5	0,7
84714990	Las demás máquinas automáticas para tratamiento o procesamiento de datos, presen	4,0	5,9	0,9	0,6
	Total Principales Productos	242,4	621,6	52,8	68,0
	Otros Productos	216,6	292,8	47,2	32,0
	Total Importaciones	459,0	914,4	100,0	100,0

(*): Corresponden a los 25 productos con mayor monto importado del periodo enero - junio 2010

POS/pos

Fuente: Departamento de Estudios e Informaciones, DIRECON (agosto 2010) sobre la base de declaraciones de ingreso.

ANEXO N° 46
EXPORTACIONES DE CHILE A ALADI
CLASIFICADAS DE ACUERDO A LA CIU, 2004 - 2010

(Cifras en millones de dólares FOB, de cada año)

	2004	2005	2006	2007	2008	2009	enero-junio	
							2009	2010
I. Agricultura, Fruticultura, Ganadería, Silvicultura y Pesca Extractiva	268,9	261,3	301,8	397,4	532,0	442,3	256,5	257,5
Agricultura, fruticultura y ganadería	246,6	244,1	294,4	393,4	522,9	433,5	251,0	252,5
Agricultura	34,9	27,4	30,7	38,7	71,4	77,2	48,4	35,5
Fruticultura	203,1	204,2	253,0	346,6	443,3	352,0	200,0	214,1
Ganadería	8,6	12,5	10,8	8,1	8,2	4,3	2,6	2,9
Silvicultura	21,7	16,3	6,7	3,3	8,3	8,3	5,2	4,6
Pesca Extractiva	0,6	0,9	0,7	0,7	0,8	0,4	0,2	0,3
II. Minería	1.455,0	1.795,9	3.416,3	3.650,9	3.995,0	2.082,0	846,1	1.624,8
Cobre	1.142,7	1.298,1	2.796,7	2.999,6	3.360,6	1.865,3	737,9	1.464,7
Resto	312,2	497,8	619,6	651,3	634,4	216,6	108,2	160,2
III. Industria	3.057,6	3.900,4	4.829,5	5.815,8	7.276,2	5.541,4	2.558,1	2.869,0
Industria alimentaria, bebidas, licores y tabaco	845,6	998,4	1.160,6	1.468,7	1.929,4	1.740,3	807,1	825,9
Alimentos y alimentos forrajeros	518,5	643,5	741,1	1.242,1	1.669,1	1.513,5	725,0	701,6
Bebidas, líquidos, alcoholes y tabacos	327,1	354,9	419,5	226,6	260,3	226,8	82,2	124,2
Industria textil, prendas de vestir y cuero	120,2	130,6	132,0	144,1	135,9	97,5	46,9	50,7
Textiles y confecciones de prendas de vestir	106,9	117,0	118,7	129,7	117,1	87,5	41,9	44,1
Curtiembre, talabartería, cuero y pieles, calzado	13,3	13,6	13,3	14,4	18,7	10,1	4,9	6,5
Forestales y muebles de madera	220,6	299,6	347,0	420,0	477,4	339,2	173,5	173,2
Celulosa, papel, cartón, editoriales e imprenta	437,1	493,1	582,5	649,6	777,9	626,1	289,4	298,5
Productos químicos básicos y preparados, petróleo y derivados, caucho y plástico	719,9	998,1	1.228,4	1.212,1	1.752,1	1.210,8	582,0	645,5
Productos de barro, loza y porcelana, vidrio y productos minerales no metálicos	36,7	41,1	43,3	67,6	89,5	70,8	31,5	25,6
Industria básica del hierro y del acero, industria básica de metales no ferrosos	250,2	346,0	592,1	910,2	1.053,3	626,5	252,3	417,6
Productos metálicos, maquinaria, equipos material eléctrico, instrumentos de medida y material de transporte	419,4	583,4	730,9	934,2	1.048,5	806,0	361,0	422,8
Productos metálicos, maquinaria, equipos, material eléctrico e instrumentos de medida	262,0	405,3	577,4	603,0	785,7	633,0	296,4	303,7
Material de transporte	157,4	178,2	153,5	331,3	262,7	173,1	64,6	119,1
Industria manufacturera no expresada	7,8	10,1	12,7	9,3	12,2	24,2	14,5	9,4
IV. Otros	120,7	131,8	171,3	263,4	449,2	427,3	199,9	221,2
V. Total Exportaciones	4.902,2	6.089,4	8.718,9	10.127,5	12.252,4	8.493,0	3.860,5	4.972,5

Fuente: Departamento de Estudios e Informaciones, DIRECON (agosto 2010) sobre la base de declaraciones de exportación con IVV ajustados a la fecha de la declaración de la exportación asociada.

POS/pos

ANEXO N° 47
IMPORTACIONES DE CHILE DESDE ALADI, SEGÚN TIPO DE BIEN
2004 - 2010

(Cifras en millones de dólares CIF, de cada año)

	2004	2005	2006	2007	2008	2009	enero-junio	
							2009	2010
I. Bienes de Consumo	1.121,6	1.331,0	1.493,4	3.441,6	4.052,2	3.091,9	1.343,9	2.014,2
II. Bienes Intermedios	6.956,2	8.372,4	9.532,5	9.639,6	13.239,7	8.577,5	3.840,4	4.736,8
Petróleo	1.961,5	2.239,4	2.826,1	2.937,4	4.817,5	3.100,2	1.207,6	1.518,8
Otros Combustibles y Lubricantes	1.105,0	1.170,3	1.219,7	930,0	1.216,5	957,6	580,3	350,6
III. Bienes de Capital	1.003,7	1.772,2	1.749,3	1.056,4	1.200,5	723,2	311,0	508,6
IV. Total Importaciones	9.081,6	11.475,6	12.775,2	14.137,6	18.492,4	12.392,6	5.495,3	7.259,7

Fuente: Departamento de Estudios e Informaciones, DIRECON (agosto 2010) sobre la base de declaraciones de ingreso.

POS/pos

ANEXO N° 48
PRINCIPALES PRODUCTOS EXPORTADOS POR CHILE A ALADI
ENERO-JUNIO 2009-2010

(Cifras en millones de dólares FOB y porcentajes)

SACH	Glosa	Monto (FOB)		Estructura (%)	
		2009	2010	2009	2010
74031100	Cátodos y secciones de cátodos de cobre refinado.	421,1	871,2	10,9	17,5
26030000	Minerales de cobre y sus concentrados.	219,6	461,1	5,7	9,3
74081110	Alambres de cobre refinado, de sección transversal inferior o igual a 9,5 mm.	97,7	152,2	2,5	3,1
74020010	Cobre para el afino.	85,2	123,6	2,2	2,5
21069020	Preparaciones compuestas no alcohólicas para la fabricación de bebidas.	111,2	117,0	2,9	2,4
74040019	Los demás desperdicios y desechos de cobre refinado.	24,5	105,1	0,6	2,1
3021221	Salmones del atlántico y salmones del danubio enteros.	62,5	86,7	1,6	1,7
48109210	Cartulinas.	61,7	70,6	1,6	1,4
29051100	Metanol (alcohol metílico).	28,1	61,2	0,7	1,2
31042000	Cloruro de potasio.	67,3	52,7	1,7	1,1
47032100	Pasta química de madera semiblanqueadas o blanqueadas, de coníferas.	39,0	48,3	1,0	1,0
87084030	Cajas de cambio y sus partes para vehículos de la partida 87.03.	25,1	45,4	0,7	0,9
8061030	Uva, variedad red globe, fresca.	39,1	43,6	1,0	0,9
47032910	Pasta química de madera semiblanqueada o blanqueada, de eucaliptus.	34,6	42,1	0,9	0,8
31059010	Nitrato sodico potásico (salitre).	46,0	40,0	1,2	0,8
48010010	Papel prensa en bobinas.	51,8	37,2	1,3	0,7
40111000	Neumáticos nuevos de caucho de los tipos utilizados en automóviles de turismo (incluidos los de camión).	19,1	36,8	0,5	0,7
44123910	Las demás maderas de coníferas	37,5	35,3	1,0	0,7
72027000	Ferromolibdeno.	9,8	32,2	0,3	0,6
20029012	Purés y jugos de valor brix superior o igual a 30 pero inferior o igual a 32%.	24,9	32,1	0,6	0,6
8081020	Manzana, variedad royal gala, fresca.	33,8	31,4	0,9	0,6
44071012	Madera de pino insigne simplemente aserrada.	33,7	30,9	0,9	0,6
26131010	Minerales de molibdeno tostados, concentrados.	13,6	29,6	0,4	0,6
30049010	Los demás medicamentos (excepto los productos de las partidas 30.02 30.05 o 30.06)	26,9	27,6	0,7	0,6
73261110	Bolas y artículos similares para molienda de minerales, forjadas o estampadas pero sin forjar.	34,2	25,6	0,9	0,5
	Total Principales Productos	1.648,0	2.639,4	42,7	53,1
	Otros Productos	2.212,5	2.333,1	57,3	46,9
	Total Exportaciones	3.860,5	4.972,5	100,0	100,0

(*): Corresponden a los 25 productos con mayor monto exportado del periodo enero - junio 2010

POS/pos

Fuente: Departamento de Estudios e Informaciones, DIRECON (agosto 2010) sobre la base de declaraciones de exportación con IVV ajustados a la fecha de la declaración de la exportación asociada.

ANEXO N° 49
PRINCIPALES PRODUCTOS IMPORTADOS POR CHILE DESDE ALADI
ENERO-JUNIO 2009-2010

(Cifras en millones de dólares CIF y porcentajes)

SACH	Glosa	Monto (CIF)		Estructura (%)	
		2009	2010	2009	2010
27090010	Aceites crudos de petróleo o de mineral bituminoso con grados api inferior a 25.	595,6	905,7	10,8	12,5
27090020	Aceites crudos de petróleo o de mineral bituminoso con grados api superior o igual a 25.	612,0	613,1	11,1	8,4
2013000	Carne de bovinos deshuesada fresca o refrigerada.	160,8	273,9	2,9	3,8
26139010	Minerales de molibdeno concentrados, sin tostar.	84,1	203,2	1,5	2,8
85171200	Teléfonos celulares (móviles) y los de otras redes.	122,2	173,1	2,2	2,4
87021091	Los demás vehículos para el transporte de 10 o mas personas, incluido el conductor, con capacidad para 10 o mas personas.	78,2	165,9	1,4	2,3
27112100	Gas natural en estado gaseoso.	351,8	151,6	6,4	2,1
27011220	Hulla bituminosa para uso térmico, incluso pulverizada, pero sin aglomerar.	185,0	150,6	3,4	2,1
27111200	Propano licuado.	57,0	144,6	1,0	2,0
26030000	Minerales de cobre y sus concentrados.	44,0	132,9	0,8	1,8
85287220	Los demás aparatos receptores de televisión en colores, de cristal liquido.	26,6	112,8	0,5	1,6
87032391	Automóviles de turismo, de cilindrada superior a 1500 cm3 pero inferior o igual a 3000 cm3.	29,0	98,6	0,5	1,4
23099090	Las demás preparaciones de los tipos utilizados para la alimentación de los animales.	60,3	89,0	1,1	1,2
15179020	Mezclas de aceites vegetales, refinados.	68,7	76,3	1,3	1,1
17019910	Azúcar de caña refinada, en estado sólido.	73,7	75,1	1,3	1,0
27111300	Butano licuado.	31,4	71,6	0,6	1,0
87012020	Tractores de carretera para semirremolques, con motor diesel de potencia superior a 150 CV.	23,4	71,0	0,4	1,0
69089013	Baldosas de gres, incluso de forma distinta de la cuadrada o rectangular, en las que la superficie superior sea plana.	23,7	53,8	0,4	0,7
23040030	«pellets».	78,3	51,5	1,4	0,7
10059000	Los demás maíz.	43,7	50,7	0,8	0,7
15179010	Mezclas de aceites vegetales, en bruto.	38,5	48,8	0,7	0,7
72142000	Barras de hierro o acero sin alear, con muescas, cordones, surcos o relieves, producidos por laminación en caliente.	1,2	48,2	0,0	0,7
30049010	Los demás medicamentos (excepto los productos de las partidas 30.02 30.05 o 30.06)	47,1	45,6	0,9	0,6
76129000	Los demás depósitos, barriles, tambores, bidones, botes, cajas y recipientes similares.	33,2	43,2	0,6	0,6
87043121	Camionetas con motor de embolo (piston), de encendido por chispa, con capacidad para 10 o mas personas.	12,0	40,4	0,2	0,6
	Total Principales Productos	2.881,6	3.891,6	52,4	53,6
	Otros Productos	2.613,7	3.368,0	47,6	46,4
	Total Importaciones	5.495,3	7.259,7	100,0	100,0

(*): Corresponden a los 25 productos con mayor monto importado del periodo enero - junio 2010

POS/pos

Fuente: Departamento de Estudios e Informaciones, DIRECON (agosto 2010) sobre la base de declaraciones de ingreso.

ANEXO N° 50
EXPORTACIONES DE CHILE A ESTADOS UNIDOS
CLASIFICADAS DE ACUERDO A LA CIU, 2004 - 2010

(Cifras en millones de dólares FOB, de cada año)

	2004	2005	2006	2007	2008	2009	enero-junio	
							2009	2010
I. Agricultura, Fruticultura, Ganadería, Silvicultura y Pesca Extractiva	995,0	1.083,1	1.135,5	1.304,0	1.460,9	1.395,3	925,3	1.076,1
Agricultura, fruticultura y ganadería	988,6	1.074,3	1.127,1	1.297,0	1.455,6	1.389,7	921,8	1.072,9
Agricultura	97,3	112,6	131,9	156,7	185,3	199,0	155,3	171,7
Fruticultura	886,3	956,3	992,4	1.137,2	1.267,7	1.189,4	765,8	900,0
Ganadería	4,9	5,4	2,7	3,1	2,6	1,3	0,7	1,3
Silvicultura	3,2	3,6	5,0	3,4	2,5	1,9	1,2	1,0
Pesca Extractiva	3,2	5,2	3,4	3,6	2,8	3,8	2,3	2,1
II. Minería	1.176,0	2.507,3	4.792,4	4.193,1	3.668,7	2.185,2	1.000,8	1.384,4
Cobre	788,7	1.738,0	4.017,4	3.162,7	2.713,7	1.570,0	660,2	1.059,9
Resto	387,3	769,3	775,0	1.030,4	955,0	615,3	340,7	324,5
III. Industria	2.618,2	2.892,0	3.288,7	3.153,1	2.858,9	2.282,5	1.174,8	1.073,5
Industria alimentaria, bebidas, licores y tabaco	1.038,1	1.100,8	1.355,5	1.442,2	1.498,2	1.272,4	672,2	546,0
Alimentos y alimentos forrajeros	783,8	847,6	1.069,6	1.255,4	1.297,2	1.028,7	558,8	437,2
Bebidas, líquidos, alcoholes y tabacos	254,2	253,2	285,9	186,8	201,0	243,7	113,4	108,9
Industria textil, prendas de vestir y cuero	30,5	30,1	33,8	26,0	12,9	9,8	3,7	5,6
Textiles y confecciones de prendas de vestir	29,4	29,3	33,3	25,1	12,3	9,4	3,6	5,5
Curtiembre, talabartería, cuero y pieles, calzado	1,1	0,8	0,5	0,9	0,6	0,3	0,1	0,1
Forestales y muebles de madera	964,6	905,1	1.034,7	773,8	671,7	497,8	245,9	234,2
Celulosa, papel, cartón, editoriales e imprenta	26,9	37,5	42,6	51,9	48,6	28,7	13,3	18,1
Productos químicos básicos y preparados, petróleo y derivados, caucho y plástico	380,8	624,5	494,4	396,3	247,4	199,4	99,5	122,6
Productos de barro, loza y porcelana, vidrio y productos minerales no metálicos	22,0	26,8	34,4	26,6	19,1	7,4	2,9	2,9
Industria básica del hierro y del acero, industria básica de metales no ferrosos	43,8	46,4	159,8	250,8	162,7	74,8	45,1	63,7
Productos metálicos, maquinaria, equipos material eléctrico, instrumentos de medida y material de transporte	109,6	118,3	131,0	183,4	196,2	190,8	91,2	79,8
Productos metálicos, maquinaria, equipos, material eléctrico e instrumentos de medida	88,8	103,7	107,5	134,5	154,3	154,6	73,2	67,8
Material de transporte	20,8	14,6	23,6	48,9	41,9	36,2	18,0	12,0
Industria manufacturera no expresada	2,0	2,6	2,5	2,1	2,1	1,4	1,0	0,5
IV. Otros	45,3	49,2	73,9	94,5	142,1	150,2	76,4	71,2
V. Total Exportaciones	4.834,5	6.531,6	9.290,5	8.744,7	8.130,6	6.013,3	3.177,3	3.605,2

Fuente: Departamento de Estudios e Informaciones, DIRECON (agosto 2010) sobre la base de declaraciones de exportación con IVV ajustados a la fecha de la declaración de la exportación asociada.

POS/pos

ANEXO N° 51
IMPORTACIONES DE CHILE DESDE ESTADOS UNIDOS, SEGÚN TIPO DE BIEN
2004 - 2010

(Cifras en millones de dólares CIF, de cada año)

	2004	2005	2006	2007	2008	2009	enero-junio	
							2009	2010
I. Bienes de Consumo	234,0	279,3	350,6	476,8	605,0	510,4	203,0	306,7
II. Bienes Intermedios	2.101,9	3.066,4	3.650,9	5.050,5	7.922,8	4.920,4	2.343,1	2.909,0
Petróleo	0,0	0,0	0,0	0,0	-	0,0	-	0,0
Otros Combustibles y Lubricantes	354,8	1.103,1	1.263,7	1.757,7	3.961,8	1.985,1	1.010,3	1.164,3
III. Bienes de Capital	1.066,3	1.377,0	1.590,5	1.763,5	2.454,4	1.849,8	920,9	1.160,1
IV. Total Importaciones	3.402,2	4.722,6	5.592,1	7.290,8	10.982,2	7.280,6	3.467,0	4.375,8

Fuente: Departamento de Estudios e Informaciones, DIRECON (agosto 2010) sobre la base de declaraciones de ingreso.

POS/pos

ANEXO N° 52
PRINCIPALES PRODUCTOS EXPORTADOS POR CHILE A ESTADOS UNIDOS
ENERO-JUNIO 2009-2010

(Cifras en millones de dólares FOB y porcentajes)

SACH	Glosa	Monto (FOB)		Estructura (%)	
		2009	2010	2009	2010
74031100	Cátodos y secciones de cátodos de cobre refinado.	644,4	1.005,1	20,3	27,9
8104020	Arandanos azules o blueberry, frescos.	89,3	147,1	2,8	4,1
8061010	Uva, variedad thompson seedless (sultanina), fresca.	126,3	131,8	4,0	3,7
8061050	Uva, variedad crimson seedless, fresca.	100,2	124,5	3,2	3,5
8061020	Uva, variedad flame seedless, fresca.	118,0	123,4	3,7	3,4
71081200	Las demás formas de oro, en bruto, para uso no monetario.	131,9	108,8	4,2	3,0
10051010	Maíz híbridos para siembra	86,4	100,9	2,7	2,8
3041942	Filetes de salmones del atlántico (salmo salar) y salmones del danubio (hucho hucho)	152,6	92,5	4,8	2,6
44091022	Perfiles y molduras, para muebles, marcos y decorados interiores, conducciones eléctricas	55,7	68,3	1,8	1,9
74031900	Los demás cobres refinados, en bruto.	15,8	54,8	0,5	1,5
25010020	Sal gema, sal de salinas, sal marina.	56,3	49,7	1,8	1,4
28012000	Yodo.	67,7	48,4	2,1	1,3
8061090	Las demás uvas frescas.	53,7	47,9	1,7	1,3
26139010	Minerales de molibdeno concentrados, sin tostar.	3,8	46,5	0,1	1,3
72027000	Ferromolibdeno.	24,8	44,9	0,8	1,2
8061070	Uva, variedad sugraone, fresca.	39,3	43,2	1,2	1,2
3041951	Filetes de truchas (salmo trutta, oncorhynchus mykiss, oncorhynchus clarki, oncorhynchus kisutch)	16,2	37,5	0,5	1,0
8044010	Palta, variedad hass, fresca o seca.	26,4	37,1	0,8	1,0
44123910	Las demás maderas de coníferas	43,5	34,4	1,4	1,0
8094010	Ciruelas frescas.	29,6	32,4	0,9	0,9
44119320	Tableros de fibra de madera, de densidad superior a 0,5 g/cm3 pero inferior o igual a 0,8 g/cm3	23,5	29,3	0,7	0,8
8081020	Manzana, variedad royal gala, fresca.	19,1	29,1	0,6	0,8
8112020	Frambuesas congeladas.	36,2	28,4	1,1	0,8
8093010	Nectarines frescos.	24,0	25,6	0,8	0,7
8092000	Cerezas frescas.	15,0	24,3	0,5	0,7
	Total Principales Productos	1.999,5	2.516,0	62,9	69,8
	Otros Productos	1.177,8	1.089,3	37,1	30,2
	Total Exportaciones	3.177,3	3.605,2	100,0	100,0

(*): Corresponden a los 25 productos con mayor monto exportado del periodo enero - junio 2010

POS/pos

Fuente: Departamento de Estudios e Informaciones, DIRECON (agosto 2010) sobre la base de declaraciones de exportación con IVV ajustados a la fecha de la declaración de la exportación asociada.

ANEXO N° 53
PRINCIPALES PRODUCTOS IMPORTADOS POR CHILE DESDE ESTADOS UNIDOS
ENERO-JUNIO 2009-2010

(Cifras en millones de dólares CIF y porcentajes)

SACH	Glosa	Monto (CIF)		Estructura (%)	
		2009	2010	2009	2010
27101940	Aceites combustibles destilados (gasoil, diesel oil).	715,4	662,3	20,6	15,1
87041090	Los demás volquetes automotores concebidos para utilizarlos fuera de la red de carriles	184,4	211,0	5,3	4,8
27101123	Gasolina para vehículos terrestres, sin plomo, de 97 octanos.	64,1	129,0	1,8	2,9
27101959	Los demás aceites combustibles residuales pesados.	50,2	97,2	1,4	2,2
27101122	Gasolina para vehículos terrestres, sin plomo, de 93 octanos.	-	74,3	-	1,7
87032491	Automóviles de turismo, de cilindrada superior a 3000 cm3.	20,5	53,5	0,6	1,2
84314990	Las demás partes identificables como destinadas, exclusiva o principalmente, para naves	54,2	52,3	1,6	1,2
10019000	Los demás trigo y morcajo (tranquillón).	11,8	48,4	0,3	1,1
87043121	Camionetas con motor de embolo (piston), de encendido por chispa, con capacidad de carga	16,2	47,3	0,5	1,1
27150000	Mezclas bituminosas a base de asfalto o de betún naturales, de betún de petróleo, de betún	23,4	44,7	0,7	1,0
84295290	Las demás máquinas cuya superestructura pueda girar 360 grados, excepto las excavadoras	17,5	43,4	0,5	1,0
27101961	Aceites básicos.	39,5	41,7	1,1	1,0
29091910	Metil terbutil éter (mtbe), halogenado, sulfonado, nitrado o nitrosado.	30,5	40,4	0,9	0,9
84295110	Cargadores frontales.	21,0	39,9	0,6	0,9
39012000	Polietileno de densidad superior o igual a 0,94, en forma primaria.	11,2	33,6	0,3	0,8
84749090	Las demás partes para máquinas y aparatos de clasificar, cribar, separar, lavar, quebrar	18,9	32,2	0,5	0,7
39041020	Poli(cloruro de vinilo) sin mezclar con otras sustancias, grado de suspensión, en forma	14,5	30,7	0,4	0,7
84291110	Topadoras frontales («bulldozers»), de oruga.	24,2	29,7	0,7	0,7
84295210	Excavadoras, cuya superestructura pueda girar 360 grados.	1,9	27,5	0,1	0,6
87032391	Automóviles de turismo, de cilindrada superior a 1500 cm3 pero inferior o igual a 3000 cm3	15,4	26,8	0,4	0,6
39011020	Polietileno de densidad inferior a 0,94, lineal, en forma primaria.	13,5	26,7	0,4	0,6
84713000	Máquinas automáticas para tratamiento o procesamiento de datos, portátiles, de peso	20,3	26,0	0,6	0,6
28362020	Carbonato de ceniza de soda pesada.	19,6	24,5	0,6	0,6
87089990	Las demás partes y accesorios de vehículos automóviles de las partidas 87.01 a 87.05.	22,4	23,9	0,6	0,5
84082040	Motores de embolo (piston) de encendido por compresión (motores diesel o semi-diesel)	21,2	23,7	0,6	0,5
	Total Principales Productos	1.431,9	1.890,7	41,3	43,2
	Otros Productos	2.035,1	2.485,1	58,7	56,8
	Total Importaciones	3.467,0	4.375,8	100,0	100,0

(*): Corresponden a los 25 productos con mayor monto importado del periodo enero - junio 2010

POS/pos

Fuente: Departamento de Estudios e Informaciones, DIRECON (agosto 2010) sobre la base de declaraciones de ingreso.

ANEXO N° 54
EXPORTACIONES DE CHILE A JAPÓN
CLASIFICADAS DE ACUERDO A LA CIU, 2004 - 2010

(Cifras en millones de dólares FOB, de cada año)

	2004	2005	2006	2007	2008	2009	enero-junio	
							2009	2010
I. Agricultura, Fruticultura, Ganadería, Silvicultura y Pesca Extractiva	59,2	58,5	63,1	62,7	68,0	59,3	28,9	33,4
Agricultura, fruticultura y ganadería	47,7	47,5	51,5	51,4	55,7	46,2	21,5	26,9
Agricultura	9,6	9,5	12,9	13,3	19,2	19,1	10,7	12,3
Fruticultura	38,1	37,9	38,5	38,1	36,4	27,1	10,8	14,5
Ganadería	0,0	0,0	0,0	0,0	0,1	0,0	0,0	0,0
Silvicultura	6,1	4,3	3,4	2,0	1,6	1,6	0,8	1,2
Pesca Extractiva	5,4	6,7	8,2	9,3	10,6	11,5	6,6	5,3
II. Minería	2.305,6	3.038,7	4.738,4	5.519,5	5.284,1	2.899,3	1.023,3	2.282,5
Cobre	1.838,3	2.073,3	3.908,8	4.518,0	4.266,1	2.573,1	890,4	2.072,6
Resto	467,3	965,4	829,6	1.001,5	1.018,0	326,3	133,0	209,8
III. Industria	1.364,0	1.490,9	1.568,1	1.647,7	1.931,7	1.718,4	882,5	855,6
Industria alimentaria, bebidas, licores y tabaco	1.023,0	1.161,8	1.198,2	1.139,3	1.205,2	1.290,7	659,4	638,3
Alimentos y alimentos forrajeros	967,0	1.101,4	1.136,8	1.098,2	1.149,6	1.225,2	626,4	598,0
Bebidas, líquidos, alcoholes y tabacos	56,0	60,3	61,4	41,1	55,6	65,5	33,1	40,3
Industria textil, prendas de vestir y cuero	0,6	0,4	0,1	0,4	0,3	0,3	0,1	0,0
Textiles y confecciones de prendas de vestir	0,6	0,4	0,1	0,4	0,3	0,3	0,1	0,0
Curtiembre, talabartería, cuero y pieles, calzado	0,0	0,0	0,0	0,0	0,0	0,0	0,0	-
Forestales y muebles de madera	228,0	235,9	263,2	307,1	410,9	313,6	170,8	148,1
Celulosa, papel, cartón, editoriales e imprenta	63,1	40,1	50,9	66,3	70,0	45,9	18,4	19,5
Productos químicos básicos y preparados, petróleo y derivados, caucho y plástico	32,7	44,3	51,9	50,7	83,3	48,1	23,0	25,3
Productos de barro, loza y porcelana, vidrio y productos minerales no metálicos	0,8	0,0	0,0	0,4	0,2	0,8	0,2	1,4
Industria básica del hierro y del acero, industria básica de metales no ferrosos	14,3	7,7	1,6	82,2	158,5	17,7	9,9	21,8
Productos metálicos, maquinaria, equipos material eléctrico, instrumentos de medida y material de transporte	1,5	0,7	2,1	1,3	3,3	1,1	0,6	1,2
Productos metálicos, maquinaria, equipos, material eléctrico e instrumentos de medida	0,6	0,7	2,1	1,2	3,3	1,1	0,6	1,1
Material de transporte	0,9	0,0	0,0	0,0	0,0	0,0	0,0	0,1
Industria manufacturera no expresada	0,0	0,0	0,0	0,0	0,0	0,1	0,1	0,1
IV. Otros	4,1	4,1	4,5	4,7	8,5	10,0	6,3	3,7
V. Total Exportaciones	3.732,9	4.592,1	6.374,1	7.234,6	7.292,4	4.687,1	1.941,0	3.175,2

Fuente: Departamento de Estudios e Informaciones, DIRECON (agosto 2010) sobre la base de declaraciones de exportación con IVV ajustados a la fecha de la declaración de la exportación asociada.

POS/pos

ANEXO N° 55
IMPORTACIONES DE CHILE DESDE JAPÓN, SEGÚN TIPO DE BIEN
2004 - 2010

(Cifras en millones de dólares CIF, de cada año)

	2004	2005	2006	2007	2008	2009	enero-junio	
							2009	2010
I. Bienes de Consumo	292,8	391,9	412,4	515,0	703,6	365,4	125,5	394,8
II. Bienes Intermedios	195,4	217,2	269,5	533,6	1.216,7	577,8	263,2	682,0
Petróleo	-	-	-	-	-	-	-	-
Otros Combustibles y Lubricantes	0,5	0,3	20,7	224,0	849,3	284,0	118,4	511,8
III. Bienes de Capital	315,1	412,0	468,1	565,3	735,9	411,8	195,1	293,9
IV. Total Importaciones	803,2	1.021,1	1.150,0	1.613,9	2.656,1	1.355,0	583,8	1.370,7

Fuente: Departamento de Estudios e Informaciones, DIRECON (agosto 2010) sobre la base de declaraciones de ingreso.

POS/pos

ANEXO N° 56
PRINCIPALES PRODUCTOS EXPORTADOS POR CHILE A JAPÓN
ENERO-JUNIO 2009-2010

(Cifras en millones de dólares FOB y porcentajes)

SACH	Glosa	Monto (FOB)		Estructura (%)	
		2009	2010	2009	2010
26030000	Minerales de cobre y sus concentrados.	844,9	1.960,6	43,5	61,7
3031920	Salmones del pacifico, descabezados y eviscerados («hg»), congelados, excepto los	203,3	167,8	10,5	5,3
3042950	Filetes de truchas (salmo trutta, oncorhynchus mykiss, oncorhynchus clarki, oncorh	112,9	137,8	5,8	4,3
26131010	Minerales de molibdeno tostados, concentrados.	86,7	133,6	4,5	4,2
74031100	Cátodos y secciones de cátodos de cobre refinado.	39,1	110,3	2,0	3,5
44012211	Maderas en plaquitas o en partículas de eucaliptus globulus.	97,5	79,6	5,0	2,5
3032120	Truchas descabezadas y evisceradas («hg»), congeladas, excepto los hígados, hueva	101,7	75,6	5,2	2,4
2032930	Las demás carnes de la especie porcina deshuesada.	52,0	61,1	2,7	1,9
44012212	Maderas en plaquitas o en partículas de eucaliptus nitens.	50,0	43,8	2,6	1,4
26011210	Minerales de hierro y sus concentrados, «pellets», aglomerados.	9,3	37,7	0,5	1,2
23012013	Harina de pescado con un contenido de proteínas superior al 68 %, en peso (súper p	18,5	28,7	1,0	0,9
28369100	Carbonato de litio.	8,1	23,9	0,4	0,8
72027000	Ferromolibdeno.	5,0	19,6	0,3	0,6
23012012	Harina de pescado con un contenido de proteínas superior o igual al 66% pero inferi	9,0	16,9	0,5	0,5
44071012	Madera de pino insigne simplemente aserrada.	14,0	16,3	0,7	0,5
22042121	Vino Cabernet Sauvignon, con denominación de origen, en recipientes con capacida	10,2	12,4	0,5	0,4
3054919	Las demás truchas (salmo trutta, oncorhynchus mykiss, oncorhynchusclarki, oncorh	10,5	11,1	0,5	0,3
3032190	Las demás truchas (salmo trutta, oncorhynchus mykiss, oncorhynchus clarki, oncorh	6,9	10,9	0,4	0,3
26011110	Minerales de hierro y sus concentrados, finos, sin aglomerar.	13,7	10,6	0,7	0,3
47032100	Pasta química de madera semiblanqueadas o blanqueadas, de coníferas.	11,4	9,3	0,6	0,3
47032910	Pasta química de madera semiblanqueada o blanqueada, de eucaliptus.	5,9	9,0	0,3	0,3
3031990	Los demás salmones del pacifico, congelados, excepto los hígados, huevas o lechas.	0,1	8,4	0,0	0,3
3054913	Filetes de truchas (salmo trutta, oncorhynchus mykiss, oncorhynchus clarki, oncorh	5,9	8,2	0,3	0,3
8061030	Uva, variedad red globe, fresca.	5,2	7,9	0,3	0,2
3032150	Belly (harami, harasu), de trucha, congelado, excepto los hígados, huevas y lechas.	5,6	7,5	0,3	0,2
	Total Principales Productos	1.727,4	3.008,5	89,0	94,8
	Otros Productos	213,6	166,7	11,0	5,2
	Total Exportaciones	1.941,0	3.175,2	100,0	100,0

(*): Corresponden a los 25 productos con mayor monto exportado del periodo enero - junio 2010

POS/pos

Fuente: Departamento de Estudios e Informaciones, DIRECON (agosto 2010) sobre la base de declaraciones de exportación con IVV ajustados a la fecha de la declaración de la exportación asociada.

ANEXO N° 57
PRINCIPALES PRODUCTOS IMPORTADOS POR CHILE DESDE JAPÓN
ENERO-JUNIO 2009-2010

(Cifras en millones de dólares CIF y porcentajes)

SACH	Glosa	Monto (FOB)		Estructura (%)	
		2009	2010	2009	2010
27101940	Aceites combustibles destilados (gasoil, diesel oil).	118,1	439,3	20,2	32,0
87032391	Automóviles de turismo, de cilindrada superior a 1500 cm3 pero inferior o igual a 3	64,9	222,8	11,1	16,3
87032291	Automóviles de turismo, de cilindrada superior a 1000 cm3 pero inferior o igual a 1	21,2	73,7	3,6	5,4
27101930	Combustibles para motores a reacción.	-	72,1	-	5,3
87042121	Camionetas con capacidad de carga útil superior a 500 kilos, pero inferior o igual a 1	20,8	54,7	3,6	4,0
87032491	Automóviles de turismo, de cilindrada superior a 3000 cm3.	7,1	45,3	1,2	3,3
28070000	Acido sulfúrico; oleum.	27,4	34,7	4,7	2,5
40116910	Los demás neumáticos, con altos relieves en forma de taco, ángulo o similares, de l	-	31,7	-	2,3
73218200	Los demás aparatos no eléctricos, calderas para hogar, braseros y similares, que se u	13,1	27,7	2,2	2,0
87042271	Chasis cabinados de vehículos para el transporte de mercancías, con capacidad de ca	2,7	25,1	0,5	1,8
84291110	Topadoras frontales («bulldozers»), de oruga.	6,2	22,2	1,1	1,6
84295210	Excavadoras, cuya superestructura pueda girar 360 grados.	-	20,3	-	1,5
89012019	Los demás barcos cisternas, de tonelaje bruto superior a 3500 toneladas y/o 120 met	-	12,0	-	0,9
84295110	Cargadores frontales.	4,5	11,4	0,8	0,8
84119900	Las demás partes de turbinas de gas.	0,8	9,1	0,1	0,7
84021190	Las demás calderas acuotubulares con una producción de vapor superior a 45 t por h	-	9,1	-	0,7
84295190	Las demás cargadoras y palas cargadoras de carga frontal, excepto los cargadores fr	-	8,6	-	0,6
40112000	Neumáticos nuevos de caucho de los tipos utilizados en autobuses y camiones.	-	6,3	-	0,5
84292010	Motoniveladoras.	4,4	6,0	0,8	0,4
72254000	Los demás productos, simplemente laminados en caliente, sin enrollar, de anchura s	-	5,6	-	0,4
84291910	Topadoras de ruedas.	-	4,8	-	0,4
72085100	Los demás productos laminados planos de hierro o acero sin alea, sin enrollar, simp	2,4	4,6	0,4	0,3
84439910	Cartuchos de toner o tinta, con cabezal impresor incorporado, para impresoras de lo	-	4,3	-	0,3
40111000	Neumáticos nuevos de caucho de los tipos utilizados en automóviles de turismo (inc	2,8	4,1	0,5	0,3
87041090	Los demás volquetes automotores concebidos para utilizarlos fuera de la red de carr	0,8	3,8	0,1	0,3
	Total Principales Productos	297,2	1.159,2	50,9	84,6
	Otros Productos	286,6	211,5	49,1	15,4
	Total Importaciones	583,8	1.370,7	100,0	100,0

(*): Corresponden a los 25 productos con mayor monto importado del periodo enero - junio 2010

POS/pos

Fuente: Departamento de Estudios e Informaciones, DIRECON (agosto 2010) sobre la base de declaraciones de ingreso.

ANEXO N° 58
EXPORTACIONES DE CHILE A COREA DEL SUR
CLASIFICADAS DE ACUERDO A LA CIU, 2004 - 2010

(Cifras en millones de dólares FOB, de cada año)

	2004	2005	2006	2007	2008	2009	enero-junio 2009	2010
I. Agricultura, Fruticultura, Ganadería, Silvicultura y Pesca Extractiva	16,5	22,8	35,3	50,0	59,4	49,5	40,6	61,5
Agricultura, fruticultura y ganadería	11,6	20,8	31,9	47,3	58,6	48,7	40,2	60,6
Agricultura	0,2	0,2	0,4	0,5	0,7	1,3	0,8	1,5
Fruticultura	11,3	20,6	31,5	46,6	57,9	47,4	39,3	59,0
Ganadería	-	0,0	0,0	0,1	-	-	-	-
Silvicultura	4,4	0,6	0,6	2,2	0,5	0,3	0,1	0,3
Pesca Extractiva	0,6	1,4	2,8	0,5	0,3	0,5	0,3	0,6
II. Minería	1.438,3	1.679,6	2.806,5	3.077,7	3.091,8	2.392,0	932,9	1.421,5
Cobre	1.365,5	1.447,5	2.666,0	2.850,7	2.850,0	2.287,9	885,9	1.345,9
Resto	72,8	232,1	140,5	227,0	241,8	104,2	47,0	75,6
III. Industria	366,5	528,3	704,3	710,0	734,7	589,7	266,2	294,0
Industria alimentaria, bebidas, licores y tabaco	102,9	135,0	172,9	224,6	198,5	225,5	116,1	109,1
Alimentos y alimentos forrajeros	92,6	121,7	156,6	197,5	170,8	203,0	104,3	96,7
Bebidas, líquidos, alcoholes y tabacos	10,3	13,3	16,2	27,1	27,7	22,5	11,8	12,3
Industria textil, prendas de vestir y cuero	0,0	0,0	0,1	0,1	0,2	-	-	0,0
Textiles y confecciones de prendas de vestir	0,0	0,0	0,1	0,1	0,1	-	-	0,0
Curtiembre, talabartería, cuero y pieles, calzado	-	0,0	-	-	0,1	-	-	-
Forestales y muebles de madera	15,3	12,5	16,5	19,2	28,9	27,9	9,9	17,0
Celulosa, papel, cartón, editoriales e imprenta	93,7	107,4	118,4	204,0	285,3	202,2	84,8	120,3
Productos químicos básicos y preparados, petróleo y derivados, caucho y plástico	130,6	235,7	303,5	175,5	76,4	82,9	45,0	23,9
Productos de barro, loza y porcelana, vidrio y productos minerales no metálicos	0,0	0,0	0,0	0,0	0,0	0,0	0,0	0,0
Industria básica del hierro y del acero, industria básica de metales no ferrosos	23,4	25,6	92,2	86,6	127,4	50,7	10,3	23,3
Productos metálicos, maquinaria, equipos material eléctrico, instrumentos de medida y material de transporte	0,6	12,0	0,7	0,1	17,9	0,3	0,2	0,4
Productos metálicos, maquinaria, equipos, material eléctrico e instrumentos de medida	0,6	12,0	0,7	0,0	3,5	0,3	0,2	0,4
Material de transporte	-	-	0,0	0,0	14,4	0,0	0,0	-
Industria manufacturera no expresada	0,0	-	-	0,0	0,0	0,0	0,0	-
IV. Otros	0,0	0,1	0,1	0,0	0,5	1,0	0,4	1,4
V. Total Exportaciones	1.821,3	2.230,9	3.546,2	3.837,8	3.886,3	3.032,3	1.240,2	1.778,4

Fuente: Departamento de Estudios e Informaciones, DIRECON (agosto 2010) sobre la base de declaraciones de exportación con IVV ajustados a la fecha de la declaración de la exportación asociada.

POS/pos

ANEXO N° 59
IMPORTACIONES DE CHILE DESDE COREA DEL SUR, SEGÚN TIPO DE BIEN
2004 - 2010

(Cifras en millones de dólares CIF, de cada año)

	2004	2005	2006	2007	2008	2009	enero-junio 2009	2010
I. Bienes de Consumo	221,0	291,7	379,1	677,4	767,6	579,2	194,4	474,6
II. Bienes Intermedios	253,7	453,3	878,2	2.194,2	2.046,1	1.135,7	497,8	975,6
Petróleo	-	-	-	-	-	-	-	-
Otros Combustibles y Lubricantes	61,3	154,7	515,7	1.801,5	1.360,7	653,8	282,8	699,0
III. Bienes de Capital	225,0	332,2	384,6	242,8	349,9	449,6	179,7	371,2
IV. Total Importaciones	699,7	1.077,3	1.641,9	3.114,5	3.163,6	2.164,5	871,9	1.821,4

Fuente: Departamento de Estudios e Informaciones, DIRECON (agosto 2010) sobre la base de declaraciones de ingreso.

POS/pos

ANEXO N° 60
PRINCIPALES PRODUCTOS EXPORTADOS POR CHILE A COREA DEL SUR
ENERO-JUNIO 2009-2010

(Cifras en millones de dólares FOB y porcentajes)

SACH	Glosa	Monto (FOB)		Estructura (%)	
		2009	2010	2009	2010
74031100	Cátodos y secciones de cátodos de cobre refinado.	611,1	928,4	49,3	52,2
26030000	Minerales de cobre y sus concentrados.	203,3	354,8	16,4	19,9
74031900	Los demás cobres refinados, en bruto.	31,6	62,7	2,5	3,5
47032910	Pasta química de madera semiblanqueada o blanqueada, de eucaliptus.	47,4	60,8	3,8	3,4
47032100	Pasta química de madera semiblanqueadas o blanqueadas, de coníferas.	31,7	49,5	2,6	2,8
2032920	Tocino entreverado de panza (panceta).	36,7	34,9	3,0	2,0
8061030	Uva, variedad red globe, fresca.	19,2	20,2	1,5	1,1
26131010	Minerales de molibdeno tostados, concentrados.	9,4	20,2	0,8	1,1
8061010	Uva, variedad thompson seedless (sultanina), fresca.	8,9	18,7	0,7	1,1
26139010	Minerales de molibdeno concentrados, sin tostar.	3,1	18,2	0,2	1,0
28369100	Carbonato de litio.	12,2	18,0	1,0	1,0
26080000	Minerales de cinc y sus concentrados.	5,8	16,7	0,5	0,9
44071012	Madera de pino insigne simplemente aserrada.	6,5	14,7	0,5	0,8
8061050	Uva, variedad crimson seedless, fresca.	6,7	14,1	0,5	0,8
26209920	Cenizas y residuos (excepto de siderurgia) que contengan principalmente plata.	-	13,7	-	0,8
23012013	Harina de pescado con un contenido de proteínas superior al 68 %, en peso (súper p	8,5	11,2	0,7	0,6
2032930	Las demás carnes de la especie porcina deshuesada.	12,3	10,2	1,0	0,6
47031100	Pasta química de madera cruda, de coníferas.	5,6	10,0	0,5	0,6
29051100	Metanol (alcohol metílico).	35,1	8,5	2,8	0,5
28276020	Yoduro de potasio.	6,5	7,6	0,5	0,4
3032220	Salmones del atlántico (salmo salar) y del danubio (hucho hucho) descabezados y ev	12,1	5,1	1,0	0,3
22042121	Vino Cabernet Sauvignon, con denominación de origen, en recipientes con capacida	5,3	4,7	0,4	0,3
20096910	Los demás jugos de uva, sin fermentar y sin adición de alcohol, incluso con adición	1,8	4,6	0,1	0,3
23012012	Harina de pescado con un contenido de proteínas superior o igual al 66% pero inferi	4,7	4,0	0,4	0,2
8105000	Kiwis frescos.	3,2	3,6	0,3	0,2
	Total Principales Productos	1.128,8	1.715,0	91,0	96,4
	Otros Productos	111,4	63,4	9,0	3,6
	Total Exportaciones	1.240,2	1.778,4	100,0	100,0

(*): Corresponden a los 25 productos con mayor monto exportado del periodo enero - junio 2010

POS/pos

Fuente: Departamento de Estudios e Informaciones, DIRECON (agosto 2010) sobre la base de declaraciones de exportación con IVV ajustados a la fecha de la declaración de la exportación asociada.

ANEXO N° 61
PRINCIPALES PRODUCTOS IMPORTADOS POR CHILE DESDE COREA DEL SUR
ENERO-JUNIO 2009-2010

(Cifras en millones de dólares CIF y porcentajes)

SACH	Glosa	Monto (CIF)		Estructura (%)	
		2009	2010	2009	2010
27101940	Aceites combustibles destilados (gasoil, diesel oil).	282,7	637,9	32,4	35,0
87032391	Automóviles de turismo, de cilindrada superior a 1500 cm3 pero inferior o igual a 3	57,7	212,8	6,6	11,7
89012019	Los demás barcos cisternas, de tonelaje bruto superior a 3500 toneladas y/o 120 met	-	207,7	-	11,4
87032291	Automóviles de turismo, de cilindrada superior a 1000 cm3 pero inferior o igual a 1	48,0	95,7	5,5	5,3
27101930	Combustibles para motores a reacción.	-	59,7	-	3,3
87033291	Automóviles de turismo con motor de embolo (piston), de encendido por compresió	13,5	40,0	1,5	2,2
84021190	Las demás calderas acuotubulares con una producción de vapor superior a 45 t por h	72,0	39,6	8,3	2,2
87042121	Camionetas con capacidad de carga útil superior a 500 kilos, pero inferior o igual a 1	14,9	36,8	1,7	2,0
85171200	Teléfonos celulares (móviles) y los de otras redes.	32,3	32,2	3,7	1,8
87032191	Automóviles de turismo, de cilindrada inferior o igual a 1000 cm3.	5,4	20,8	0,6	1,1
28070000	Acido sulfúrico; oleum.	13,6	18,7	1,6	1,0
72107000	Productos laminados de hierro o acero sin alear, de anchura superior o igual a 600 m	5,9	16,8	0,7	0,9
39012000	Polietileno de densidad superior o igual a 0,94, en forma primaria.	9,5	15,7	1,1	0,9
87033390	Los demás vehículos con motor de embolo (piston), de encendido por compresión (c	2,3	14,9	0,3	0,8
39076000	Poli(tereftalato de etileno), en forma primaria.	9,1	14,9	1,0	0,8
84283390	Los demás aparatos elevadores o transportadores, de acción continua, para mercanc	-	13,4	-	0,7
87021019	Los demás vehículos automóviles para transporte de diez o mas personas, incluido e	8,6	13,0	1,0	0,7
72106100	Productos laminados de hierro o acero sin alear, de anchura superior o igual a 600 m	3,5	11,0	0,4	0,6
85071010	Acumuladores eléctricos, de plomo de los tipos utilizados para arranque de motores	5,3	10,6	0,6	0,6
84295210	Excavadoras, cuya superestructura pueda girar 360 grados.	1,8	9,3	0,2	0,5
87033190	Los demás vehículos con motor de embolo (piston), de encendido por compresión (c	2,3	7,8	0,3	0,4
25231000	Cementos sin pulverizar («clinker»).	7,8	7,6	0,9	0,4
85042330	Transformadores de dieléctrico liquido, de potencia superior a 75000 kva pero infer	-	7,3	-	0,4
85287220	Los demás aparatos receptores de televisión en colores, de cristal liquido.	14,0	6,9	1,6	0,4
72083900	Los demás productos laminados planos de hierro o acero sin alear, enrollados, simp	-	6,7	-	0,4
	Total Principales Productos	610,2	1.557,8	70,0	85,5
	Otros Productos	261,7	263,5	30,0	14,5
	Total Importaciones	871,9	1.821,4	100,0	100,0

(*): Corresponden a los 25 productos con mayor monto importado del periodo enero - junio 2010

POS/pos

Fuente: Departamento de Estudios e Informaciones, DIRECON (agosto 2010) sobre la base de declaraciones de ingreso.

ANEXO N° 62
EXPORTACIONES DE CHILE A R.P. CHINA
CLASIFICADAS DE ACUERDO A LA CIU, 2004 - 2010

(Cifras en millones de dólares FOB, de cada año)

	2004	2005	2006	2007	2008	2009	enero-junio	
							2009	2010
I. Agricultura, Fruticultura, Ganadería, Silvicultura y Pesca Extractiva	12,7	16,6	26,9	49,4	67,6	74,6	42,1	62,8
Agricultura, fruticultura y ganadería	6,5	10,1	18,6	36,0	46,5	48,9	27,2	45,9
Agricultura	1,0	1,1	2,0	3,4	3,8	5,3	0,9	0,8
Fruticultura	5,1	5,5	12,2	28,3	38,5	35,9	22,1	38,0
Ganadería	0,4	3,6	4,4	4,4	4,2	7,7	4,2	7,2
Silvicultura	0,1	0,1	0,3	0,4	0,6	0,2	0,2	0,1
Pesca Extractiva	6,0	6,3	8,0	13,0	20,5	25,5	14,8	16,7
II. Minería	2.603,7	3.712,8	4.286,4	8.610,2	8.192,7	10.044,6	3.737,9	6.751,5
Cobre	2.530,7	3.396,8	4.072,7	8.313,0	7.844,8	9.203,6	3.358,0	6.361,9
Resto	72,9	316,0	213,7	297,2	347,9	841,0	379,9	389,6
III. Industria	608,9	714,3	790,0	1.457,5	1.609,3	1.781,2	853,2	852,3
Industria alimentaria, bebidas, licores y tabaco	172,0	249,5	283,3	318,5	392,7	486,8	297,2	255,2
Alimentos y alimentos forrajeros	152,1	240,2	261,9	278,3	341,3	432,7	275,9	218,0
Bebidas, líquidos, alcoholes y tabacos	19,9	9,4	21,5	40,2	51,4	54,1	21,3	37,2
Industria textil, prendas de vestir y cuero	0,7	0,8	1,5	6,7	6,7	2,7	0,8	1,9
Textiles y confecciones de prendas de vestir	0,5	0,4	0,7	1,2	0,7	0,6	0,3	0,4
Curtiembre, talabartería, cuero y pieles, calzado	0,2	0,4	0,8	5,6	6,0	2,2	0,4	1,5
Forestales y muebles de madera	24,5	30,5	31,1	34,1	35,3	39,2	14,8	24,5
Celulosa, papel, cartón, editoriales e imprenta	329,2	338,9	332,8	699,3	746,1	847,9	417,2	284,5
Productos químicos básicos y preparados, petróleo y derivados, caucho y plástico	20,5	31,6	32,5	44,8	99,4	82,1	40,6	67,4
Productos de barro, loza y porcelana, vidrio y productos minerales no metálicos	0,0	0,1	0,1	0,1	0,0	0,0	0,0	0,0
Industria básica del hierro y del acero, industria básica de metales no ferrosos	61,5	57,3	105,4	337,5	296,5	270,1	67,8	203,9
Productos metálicos, maquinaria, equipos material eléctrico, instrumentos de medida y material de transporte	0,4	5,0	3,3	16,4	32,6	52,3	14,9	14,7
Productos metálicos, maquinaria, equipos, material eléctrico e instrumentos de medida	0,4	0,7	3,3	9,0	10,6	23,5	4,3	12,2
Material de transporte	-	4,3	0,0	7,3	22,0	28,8	10,6	2,5
Industria manufacturera no expresada	0,0	0,7	0,0	0,1	0,0	0,1	0,1	0,1
IV. Otros	2,3	1,9	1,0	3,8	2,9	1,4	1,3	2,8
V. Total Exportaciones	3.227,5	4.445,7	5.104,4	10.120,9	9.872,5	11.901,9	4.634,6	7.669,3

Fuente: Departamento de Estudios e Informaciones, DIRECON (agosto 2010) sobre la base de declaraciones de exportación con IVV ajustados a la fecha de la declaración de la exportación asociada.

POS/pos

ANEXO N° 63
IMPORTACIONES DE CHILE DESDE R.P. CHINA, SEGÚN TIPO DE BIEN
2004 - 2010

(Cifras en millones de dólares CIF, de cada año)

	2004	2005	2006	2007	2008	2009	enero-junio	
							2009	2010
I. Bienes de Consumo	1.188,8	1.488,9	1.959,3	2.503,7	3.009,2	2.530,4	1.095,7	1.542,0
II. Bienes Intermedios	432,7	654,7	938,4	1.505,5	2.544,2	1.573,1	724,8	1.031,7
Petróleo	-	-	-	-	-	-	-	-
Otros Combustibles y Lubricantes	6,0	18,9	2,1	10,0	46,8	4,3	1,5	4,6
III. Bienes de Capital	226,2	399,1	593,7	876,8	1.246,1	1.032,5	486,3	716,2
IV. Total Importaciones	1.847,6	2.542,7	3.491,4	4.886,0	6.799,5	5.136,0	2.306,9	3.289,9

Fuente: Departamento de Estudios e Informaciones, DIRECON (agosto 2010) sobre la base de declaraciones de ingreso.

POS/pos

ANEXO N° 64
PRINCIPALES PRODUCTOS EXPORTADOS POR CHILE A R.P. CHINA
ENERO-JUNIO 2009-2010

(Cifras en millones de dólares FOB y porcentajes)

SACH	Glosa	Monto (FOB)		Estructura (%)	
		2009	2010	2009	2010
74031100	Cátodos y secciones de cátodos de cobre refinado.	2.575,6	4.574,7	55,6	59,6
26030000	Minerales de cobre y sus concentrados.	663,5	1.645,7	14,3	21,5
47032100	Pasta química de madera semiblanqueadas o blanqueadas, de coníferas.	260,9	207,0	5,6	2,7
74040019	Los demás desperdicios y desechos de cobre refinado.	59,8	189,0	1,3	2,5
26011110	Minerales de hierro y sus concentrados, finos, sin aglomerar.	123,2	180,1	2,7	2,3
23012012	Harina de pescado con un contenido de proteínas superior o igual al 66% pero inferior al 68%.	118,5	91,9	2,6	1,2
74020010	Cobre para el afino.	100,6	90,7	2,2	1,2
26131010	Minerales de molibdeno tostados, concentrados.	187,8	68,0	4,1	0,9
26011210	Minerales de hierro y sus concentrados, «pellets», aglomerados.	10,4	62,1	0,2	0,8
47032910	Pasta química de madera semiblanqueada o blanqueada, de eucaliptus.	122,5	57,3	2,6	0,7
74031900	Los demás cobres refinados, en bruto.	18,2	50,9	0,4	0,7
23012013	Harina de pescado con un contenido de proteínas superior al 68 %, en peso (súper premium).	47,1	47,3	1,0	0,6
28012000	Yodo.	33,5	35,0	0,7	0,5
31042000	Cloruro de potasio.	19,8	28,9	0,4	0,4
44071012	Madera de pino insigne simplemente aserrada.	11,0	22,1	0,2	0,3
22042991	Los demás mostos de uva, tintos, fermentado parcialmente y, apagado con alcohol.	11,5	21,5	0,2	0,3
23012011	Harina de pescado con un contenido de proteínas inferior al 66 % en peso (estándar).	50,2	21,0	1,1	0,3
47031100	Pasta química de madera cruda, de coníferas.	31,2	19,8	0,7	0,3
8092000	Cerezas frescas.	4,5	19,4	0,1	0,3
28100020	Ácidos bóricos.	15,0	16,0	0,3	0,2
12122040	Chascon (lessonia spp.) frescas, refrigeradas, congeladas o secas, incluso pulverizadas.	13,8	14,6	0,3	0,2
26169010	Minerales de oro.	10,4	14,5	0,2	0,2
8061030	Uva, variedad red globe, fresca.	10,1	10,9	0,2	0,1
3032120	Truchas descabezadas y evisceradas («hg»), congeladas, excepto los hígados, huevas y ovarios.	6,0	10,4	0,1	0,1
29051100	Metanol (alcohol metílico).	-	9,6	-	0,1
	Total Principales Productos	4.505,3	7.508,3	97,2	97,9
	Otros Productos	129,3	161,0	2,8	2,1
	Total Exportaciones	4.634,6	7.669,3	100,0	100,0

(*): Corresponden a los 25 productos con mayor monto exportado del periodo enero - junio 2010

POS/pos

Fuente: Departamento de Estudios e Informaciones, DIRECON (agosto 2010) sobre la base de declaraciones de exportación con IVV ajustados a la fecha de la declaración de la exportación asociada.

ANEXO N° 65
PRINCIPALES PRODUCTOS IMPORTADOS POR CHILE DESDE R.P. CHINA
ENERO-JUNIO 2009-2010

(Cifras en millones de dólares CIF y porcentajes)

SACH	Glosa	Monto (CIF)		Estructura (%)	
		2009	2010	2009	2010
84713000	Máquinas automáticas para tratamiento o procesamiento de datos, portátiles, de peso superior a 10 kg.	145,6	246,6	6,3	7,5
85171200	Teléfonos celulares (móviles) y los de otras redes.	81,6	220,9	3,5	6,7
85287220	Los demás aparatos receptores de televisión en colores, de cristal líquido.	6,1	51,1	0,3	1,6
85176220	Modems de los tipos utilizados en las máquinas automáticas para tratamiento o procesamiento de datos.	18,9	35,4	0,8	1,1
40112000	Neumáticos nuevos de caucho de los tipos utilizados en autobuses y camiones.	15,5	32,9	0,7	1,0
72283000	Las demás barras, simplemente laminadas o extrudidas en caliente.	9,2	30,9	0,4	0,9
61103010	Suéteres (jerseys), de fibras sintéticas o artificiales.	29,9	30,1	1,3	0,9
61102000	Suéteres (jerseys), «pullovers», cardiganes, chalecos y artículos similares, de punto.	32,3	29,0	1,4	0,9
85285111	Los demás monitores, en color, de cristal líquido.	17,7	27,6	0,8	0,8
85176290	Los demás aparatos de recepción, conversación y transmisión, excepto aparatos de comunicación inalámbrica.	24,1	23,5	1,0	0,7
85287100	Aparatos receptores de televisión, incluso con aparato receptor de radiodifusión o grabación.	23,2	20,2	1,0	0,6
62046210	Pantalones de mezclilla (denim), de algodón, para mujeres o niñas.	18,4	19,4	0,8	0,6
72104900	Los demás productos de hierro cincados de otro modo, excepto ondulados.	3,8	19,4	0,2	0,6
61103090	Los demás suéteres (jerseys), «pullovers», cardiganes, chalecos y artículos similares.	19,0	19,4	0,8	0,6
62034210	Pantalones de mezclilla (denim), para hombres o niños.	17,0	18,5	0,7	0,6
95030090	Los demás juguetes, excepto los mencionados anteriormente.	14,5	17,9	0,6	0,5
85176210	Aparatos de conmutación y encaminamiento («switching and routing apparatus»).	11,4	17,9	0,5	0,5
84263000	Gruas de pórtico.	13,1	17,4	0,6	0,5
87032291	Automóviles de turismo, de cilindrada superior a 1000 cm ³ pero inferior o igual a 1.600 cm ³ .	5,0	17,3	0,2	0,5
85219090	Los demás aparatos de grabación o reproducción de imagen y sonido (videos), incluidos los aparatos de grabación o reproducción de imagen y sonido.	6,7	17,1	0,3	0,5
85177000	Partes de aparatos para la recepción, conversión y transmisión o regeneración de voz, imágenes, señales de texto o imágenes.	12,1	16,9	0,5	0,5
72083900	Los demás productos laminados planos de hierro o acero sin alea, enrollados, simplemente laminados.	-	16,9	-	0,5
85176100	Estaciones base.	6,6	16,8	0,3	0,5
84733000	Partes y accesorios de máquinas de la partida 84,71.	9,4	16,3	0,4	0,5
85258020	Cámaras fotográficas digitales.	8,1	15,8	0,4	0,5
	Total Principales Productos	549,0	995,4	23,8	30,3
	Otros Productos	1.757,8	2.294,6	76,2	69,7
	Total Importaciones	2.306,9	3.289,9	100,0	100,0

(*): Corresponden a los 25 productos con mayor monto importado del periodo enero - junio 2010

POS/pos

Fuente: Departamento de Estudios e Informaciones, DIRECON (agosto 2010) sobre la base de declaraciones de ingreso.

ANEXO N° 66
EXPORTACIONES DE CHILE A NORESTE ASIÁTICO
CLASIFICADAS DE ACUERDO A LA CIU, 2004 - 2010

(Cifras en millones de dólares FOB, de cada año)

	2004	2005	2006	2007	2008	2009	enero-junio	
							2009	2010
I. Agricultura, Fruticultura, Ganadería, Silvicultura y Pesca Extractiva	181,4	206,1	262,1	287,6	367,9	350,8	228,2	307,6
Agricultura, fruticultura y ganadería	154,3	183,2	235,2	255,6	329,1	307,0	203,0	279,2
Agricultura	12,1	12,2	17,5	20,1	26,3	27,5	12,6	14,9
Fruticultura	141,8	167,4	213,3	230,9	298,0	271,5	185,9	257,0
Ganadería	0,4	3,6	4,4	4,6	4,9	8,0	4,4	7,3
Silvicultura	11,9	7,1	6,8	8,2	6,3	5,3	2,8	5,1
Pesca Extractiva	15,2	15,7	20,0	23,9	32,5	38,6	22,4	23,4
II. Minería	7.180,8	9.518,9	13.171,8	18.689,0	18.243,8	16.663,0	6.164,8	11.312,7
Cobre	6.567,2	7.999,4	11.977,8	17.162,9	16.635,3	15.390,5	5.604,2	10.632,7
Resto	613,6	1.519,6	1.194,0	1.526,2	1.608,5	1.272,5	560,7	680,0
III. Industria	2.528,5	2.940,2	3.293,7	4.089,7	4.556,6	4.338,3	2.108,9	2.155,5
Industria alimentaria, bebidas, licores y tabaco	1.395,3	1.652,2	1.763,7	1.792,9	1.929,2	2.123,1	1.128,4	1.054,4
Alimentos y alimentos forrajeros	1.302,9	1.560,0	1.653,5	1.670,5	1.777,5	1.965,2	1.054,8	955,7
Bebidas, líquidos, alcoholes y tabacos	92,4	92,1	110,2	122,5	151,7	157,9	73,6	98,7
Industria textil, prendas de vestir y cuero	2,2	3,8	5,4	15,7	11,1	6,9	2,4	4,3
Textiles y confecciones de prendas de vestir	1,2	1,1	1,1	1,8	1,1	1,0	0,5	0,5
Curtiembre, talabartería, cuero y pieles, calzado	1,0	2,8	4,3	13,9	10,0	5,9	2,0	3,8
Forestales y muebles de madera	279,0	291,2	322,2	374,5	487,1	386,5	197,0	194,5
Celulosa, papel, cartón, editoriales e imprenta	562,3	566,7	600,3	1.091,2	1.213,8	1.192,2	558,4	490,1
Productos químicos básicos y preparados, petróleo y derivados, caucho y plástico	185,0	313,4	392,2	275,4	262,7	216,2	109,9	133,0
Productos de barro, loza y porcelana, vidrio y productos minerales no metálicos	0,8	0,7	0,1	0,5	0,2	0,8	0,2	1,4
Industria básica del hierro y del acero, industria básica de metales no ferrosos	101,1	93,1	203,4	520,8	596,6	353,7	95,0	260,5
Productos metálicos, maquinaria, equipos material eléctrico, instrumentos de medida y material de transporte	2,7	18,3	6,4	18,7	55,8	58,5	17,4	17,0
Productos metálicos, maquinaria, equipos, material eléctrico e instrumentos de medida	1,8	14,0	6,4	11,2	19,4	29,7	6,7	14,4
Material de transporte	0,9	4,3	0,0	7,4	36,4	28,8	10,7	2,6
Industria manufacturera no expresada	0,0	0,7	0,0	0,1	0,0	0,4	0,2	0,3
IV. Otros	6,5	7,9	6,3	13,5	18,4	21,2	9,4	10,1
V. Total Exportaciones	9.897,2	12.673,0	16.733,9	23.079,9	23.186,8	21.373,3	8.511,3	13.785,8

Fuente: Departamento de Estudios e Informaciones, DIRECON (agosto 2010) sobre la base de declaraciones de exportación con IVV ajustados a la fecha de la declaración de la exportación asociada.

POS/pos

ANEXO N° 67
IMPORTACIONES DE CHILE DESDE NORESTE ASIÁTICO, SEGÚN TIPO DE BIEN
2004 - 2010

(Cifras en millones de dólares CIF, de cada año)

	2004	2005	2006	2007	2008	2009	enero-junio	
							2009	2010
I. Bienes de Consumo	1.787,1	2.259,0	2.857,4	3.763,6	4.548,9	3.519,3	1.435,3	2.447,1
II. Bienes Intermedios	1.016,8	1.482,5	2.271,8	4.395,2	5.970,9	3.414,1	1.539,6	2.766,2
Petróleo	-	-	-	-	-	-	-	-
Otros Combustibles y Lubricantes	67,9	174,1	538,5	2.035,6	2.257,1	942,3	402,7	1.215,4
III. Bienes de Capital	823,0	1.224,5	1.538,0	1.750,0	2.400,3	1.946,0	887,6	1.412,0
IV. Total Importaciones	3.626,9	4.966,1	6.667,1	9.908,8	12.920,1	8.879,4	3.862,4	6.625,3

Fuente: Departamento de Estudios e Informaciones, DIRECON (agosto 2010) sobre la base de declaraciones de ingreso.

POS/pos

ANEXO N° 68
PRINCIPALES PRODUCTOS EXPORTADOS POR CHILE A NORESTE ASIÁTICO
ENERO-JUNIO 2009-2010

(Cifras en millones de dólares FOB y porcentajes)

SACH	Glosa	Monto (FOB)		Estructura (%)	
		2009	2010	2009	2010
74031100	Cátodos y secciones de cátodos de cobre refinado.	3.695,2	6.465,7	43,4	46,9
26030000	Minerales de cobre y sus concentrados.	1.711,7	3.961,1	20,1	28,7
47032100	Pasta química de madera semiblanqueadas o blanqueadas, de coníferas.	315,1	285,6	3,7	2,1
26131010	Minerales de molibdeno tostados, concentrados.	284,4	226,5	3,3	1,6
74040019	Los demás desperdicios y desechos de cobre refinado.	70,0	193,0	0,8	1,4
26011110	Minerales de hierro y sus concentrados, finos, sin aglomerar.	136,9	190,8	1,6	1,4
30319200	Salmones del pacífico, descabezados y eviscerados («hg»), congelados, excepto los	211,2	176,3	2,5	1,3
47032910	Pasta química de madera semiblanqueada o blanqueada, de eucaliptus.	190,8	150,1	2,2	1,1
30429500	Filetes de truchas (salmo trutta, oncorhynchus mykiss, oncorhynchus clarki, oncorhy	112,9	137,8	1,3	1,0
74031900	Los demás cobres refinados, en bruto.	52,0	115,3	0,6	0,8
23012012	Harina de pescado con un contenido de proteínas superior o igual al 66% pero inferior	139,9	114,9	1,6	0,8
26011210	Minerales de hierro y sus concentrados, «pellets», aglomerados.	34,6	99,8	0,4	0,7
74020010	Cobre para el afino.	145,1	90,7	1,7	0,7
23012013	Harina de pescado con un contenido de proteínas superior al 68 %, en peso (súper p	77,7	88,8	0,9	0,6
30321200	Truchas descabezadas y evisceradas («hg»), congeladas, excepto los hígados, hueva	108,9	88,8	1,3	0,6
44012211	Maderas en plaquitas o en partículas de eucaliptus globulus.	97,5	79,6	1,1	0,6
20329300	Las demás carnes de la especie porcina deshuesada.	64,9	71,2	0,8	0,5
80610300	Uva, variedad red globe, fresca.	73,6	69,9	0,9	0,5
80920000	Cerezas frescas.	19,0	65,6	0,2	0,5
44071012	Madera de pino insigne simplemente aserrada.	32,7	57,7	0,4	0,4
47031100	Pasta química de madera cruda, de coníferas.	47,8	52,8	0,6	0,4
28369100	Carbonato de litio.	22,8	50,1	0,3	0,4
44012212	Maderas en plaquitas o en partículas de eucaliptus nitens.	50,0	43,8	0,6	0,3
28012000	Yodo.	34,7	36,6	0,4	0,3
20329200	Tocino entreverado de panza (panceta).	38,0	35,6	0,4	0,3
	Total Principales Productos	7.767,7	12.948,1	91,3	93,9
	Otros Productos	743,6	837,7	8,7	6,1
	Total Exportaciones	8.511,3	13.785,8	100,0	100,0

(*): Corresponden a los 25 productos con mayor monto exportado del periodo enero - junio 2010

POS/pos

Fuente: Departamento de Estudios e Informaciones, DIRECON (agosto 2010) sobre la base de declaraciones de exportación con IVV ajustados a la fecha de la declaración de la exportación asociada.

ANEXO N° 69
PRINCIPALES PRODUCTOS IMPORTADOS POR CHILE DESDE NORESTE ASIÁTICO
ENERO-JUNIO 2009-2010

(Cifras en millones de dólares CIF y porcentajes)

SACH	Glosa	Monto (CIF)		Estructura (%)	
		2009	2010	2009	2010
27101940	Aceites combustibles destilados (gasoil, diesel oil).	400,8	1.077,1	10,4	16,3
87032391	Automóviles de turismo, de cilindrada superior a 1500 cm3 pero inferior o igual a 3	127,9	449,9	3,3	6,8
85171200	Teléfonos celulares (móviles) y los de otras redes.	116,7	253,9	3,0	3,8
84713000	Máquinas automáticas para tratamiento o procesamiento de datos, portátiles, de pes	147,6	251,4	3,8	3,8
89012019	Los demás barcos cisternas, de tonelaje bruto superior a 3500 toneladas y/o 120 met	-	219,7	-	3,3
87032291	Automóviles de turismo, de cilindrada superior a 1000 cm3 pero inferior o igual a 1	74,2	186,7	1,9	2,8
27101930	Combustibles para motores a reacción.	-	131,8	-	2,0
87042121	Camionetas con capacidad de carga útil superior a 500 kilos, pero inferior o igual a 1	37,1	93,8	1,0	1,4
85287220	Los demás aparatos receptores de televisión en colores, de cristal líquido.	20,3	58,2	0,5	0,9
28070000	Acido sulfúrico; oleum.	41,0	58,2	1,1	0,9
87032491	Automóviles de turismo, de cilindrada superior a 3000 cm3.	9,7	50,6	0,3	0,8
84021190	Las demás calderas acuotubulares con una producción de vapor superior a 45 t por h	79,5	49,8	2,1	0,8
40112000	Neumáticos nuevos de caucho de los tipos utilizados en autobuses y camiones.	28,4	45,1	0,7	0,7
87033291	Automóviles de turismo con motor de embolo (piston), de encendido por compresió	14,0	41,2	0,4	0,6
85287100	Aparatos receptores de televisión, incluso con aparato receptor de radiodifusión o gr	24,0	38,9	0,6	0,6
85176220	Modems de los tipos utilizados en las máquinas automáticas para tratamiento o proc	19,2	35,4	0,5	0,5
40116910	Los demás neumáticos, con altos relieves en forma de taco, ángulo o similares, de l	28,6	32,6	0,7	0,5
73218200	Los demás aparatos no eléctricos, calderas para hogar, braseros y similares, que se u	18,1	32,5	0,5	0,5
87042271	Chasis cabinados de vehículos para el transporte de mercancías, con capacidad de ca	6,5	32,2	0,2	0,5
72283000	Las demás barras, simplemente laminadas o extrudidas en caliente.	9,3	30,9	0,2	0,5
84295210	Excavadoras, cuya superestructura pueda girar 360 grados.	9,6	30,7	0,2	0,5
61103010	Suéteres (jerseys), de fibras sintéticas o artificiales.	30,0	30,2	0,8	0,5
85285111	Los demás monitores, en color, de cristal líquido.	18,9	29,6	0,5	0,4
61102000	Suéteres (jerseys), «pullovers», cardiganes, chalecos y artículos similares, de punto,	32,4	29,0	0,8	0,4
85176290	Los demás aparatos de recepción, conversación y transmisión, excepto aparatos de c	27,8	26,4	0,7	0,4
	Total Principales Productos	1.321,4	3.316,0	34,2	50,1
	Otros Productos	2.541,0	3.309,3	65,8	49,9
	Total Importaciones	3.862,4	6.625,3	100,0	100,0

(*): Corresponden a los 25 productos con mayor monto importado del periodo enero - junio 2010

POS/pos

Fuente: Departamento de Estudios e Informaciones, DIRECON (agosto 2010) sobre la base de declaraciones de ingreso.

ANEXO N° 70
EXPORTACIONES DE CHILE AL APEC
CLASIFICADAS DE ACUERDO A LA CIU, 2004 - 2010

(Cifras en millones de dólares FOB, de cada año)

	2004	2005	2006	2007	2008	2009	enero-junio 2009 2010	
I. Agricultura, Fruticultura, Ganadería, Silvicultura y Pesca Extractiva	1.380,2	1.470,6	1.580,8	1.813,5	2.130,0	2.001,8	1.339,9	1.649,0
Agricultura, fruticultura y ganadería	1.324,1	1.421,3	1.538,4	1.771,4	2.078,2	1.945,7	1.307,3	1.613,7
Agricultura	123,4	140,3	164,5	199,1	243,2	266,8	190,8	214,6
Fruticultura	1.194,3	1.271,0	1.365,6	1.563,7	1.826,5	1.668,9	1.110,8	1.390,2
Ganadería	6,4	9,9	8,3	8,6	8,5	10,0	5,7	9,0
Silvicultura	36,2	26,3	17,6	13,4	14,8	12,5	7,6	9,2
Pesca Extractiva	19,8	23,0	24,9	28,7	37,0	43,5	25,1	26,1
II. Minería	9.733,6	13.778,7	20.832,9	25.605,7	24.675,3	20.781,2	7.842,9	14.385,6
Cobre	8.533,0	11.025,7	18.252,0	22.358,2	21.540,3	18.297,4	6.705,2	13.009,3
Resto	1.200,6	2.753,1	2.580,9	3.247,5	3.134,9	2.483,7	1.137,6	1.376,3
III. Industria	6.909,0	8.054,9	9.283,1	10.432,8	11.209,2	9.565,8	4.597,3	4.721,6
Industria alimentaria, bebidas, licores y tabaco	3.095,1	3.599,1	4.065,4	4.367,7	4.778,1	4.543,0	2.321,9	2.169,5
Alimentos y alimentos forrajeros	2.526,1	3.008,1	3.396,8	3.869,3	4.207,4	3.941,2	2.050,9	1.863,6
Bebidas, líquidos, alcoholes y tabacos	569,1	591,0	668,6	498,4	570,7	601,8	270,9	305,8
Industria textil, prendas de vestir y cuero	92,9	101,8	105,8	105,6	72,3	46,0	19,8	28,4
Textiles y confecciones de prendas de vestir	80,6	84,4	87,1	76,0	50,9	34,0	15,0	20,5
Curtiembre, talabartería, cuero y pieles, calzado	12,3	17,4	18,7	29,5	21,3	12,0	4,8	7,9
Forestales y muebles de madera	1.503,6	1.525,9	1.706,8	1.581,3	1.630,9	1.218,5	604,7	609,5
Celulosa, papel, cartón, editoriales e imprenta	817,6	833,4	939,8	1.561,8	1.679,8	1.566,9	718,5	680,5
Productos químicos básicos y preparados, petróleo y derivados, caucho y plástico	836,6	1.314,3	1.474,7	1.213,2	1.280,1	897,9	462,5	478,0
Productos de barro, loza y porcelana, vidrio y productos minerales no metálicos	35,2	40,7	48,0	50,1	50,7	36,8	15,6	13,6
Industria básica del hierro y del acero, industria básica de metales no ferrosos	237,3	250,6	526,3	1.053,0	1.078,2	635,5	205,4	485,7
Productos metálicos, maquinaria, equipos material eléctrico, instrumentos de medida y material de transporte	285,5	383,0	409,9	494,0	632,9	615,3	246,3	253,7
Productos metálicos, maquinaria, equipos, material eléctrico e instrumentos de medida	186,8	239,6	294,1	351,7	463,3	435,1	190,4	203,8
Material de transporte	98,6	143,4	115,8	142,3	169,5	180,2	55,9	49,8
Industria manufacturera no expresada	5,2	6,2	6,4	6,1	6,3	5,9	2,7	2,8
IV. Otros	110,7	128,1	179,5	252,3	401,2	377,3	172,8	216,0
V. Total Exportaciones	18.133,5	23.432,2	31.876,2	38.104,2	38.415,7	32.726,1	13.952,9	20.972,2

Fuente: Departamento de Estudios e Informaciones, DIRECON (agosto 2010) sobre la base de declaraciones de exportación con IVV ajustados a la fecha de la declaración de la exportación asociada.

POS/pos

ANEXO N° 71
IMPORTACIONES DE CHILE DESDE APEC, SEGÚN TIPO DE BIEN
2004 - 2010

(Cifras en millones de dólares CIF, de cada año)

	2004	2005	2006	2007	2008	2009	enero-junio 2009 2010	
I. Bienes de Consumo	2.378,3	2.956,9	3.749,4	5.212,9	6.306,9	4.918,0	2.008,2	3.382,4
II. Bienes Intermedios	4.586,1	6.608,4	8.537,4	13.096,8	18.022,0	10.620,8	4.981,0	7.154,0
Petróleo	191,0	113,8	394,7	477,2	178,0	169,1	145,6	91,1
Otros Combustibles y Lubricantes	593,5	1.528,9	2.173,6	4.639,4	6.989,6	3.360,2	1.625,7	2.601,4
III. Bienes de Capital	2.339,0	3.150,0	3.893,7	4.139,8	5.631,8	4.290,7	2.040,9	2.958,3
IV. Total Importaciones	9.303,4	12.715,3	16.180,5	22.449,5	29.960,7	19.829,5	9.030,1	13.494,7

Fuente: Departamento de Estudios e Informaciones, DIRECON (agosto 2010) sobre la base de declaraciones de ingreso.

POS/pos

ANEXO N° 72
PRINCIPALES PRODUCTOS EXPORTADOS POR CHILE A APEC
ENERO-JUNIO 2009-2010

(Cifras en millones de dólares FOB y porcentajes)

SACH	Glosa	Monto (FOB)		Estructura (%)	
		2009	2010	2009	2010
74031100	Cátodos y secciones de cátodos de cobre refinado.	4.461,3	7.863,5	32,0	37,5
26030000	Minerales de cobre y sus concentrados.	1.751,5	4.108,9	12,6	19,6
74020010	Cobre para el afino.	423,8	863,2	3,0	4,1
47032100	Pasta química de madera semiblanqueadas o blanqueadas, de coníferas.	350,8	338,7	2,5	1,6
74040019	Los demás desperdicios y desechos de cobre refinado.	95,0	306,4	0,7	1,5
71081200	Las demás formas de oro, en bruto, para uso no monetario.	252,8	286,1	1,8	1,4
26131010	Minerales de molibdeno tostados, concentrados.	297,1	243,3	2,1	1,2
26011110	Minerales de hierro y sus concentrados, finos, sin aglomerar.	149,2	199,0	1,1	0,9
8061010	Uva, variedad thompson seedless (sultanina), fresca.	159,8	192,5	1,1	0,9
26011210	Minerales de hierro y sus concentrados, «pellets», aglomerados.	71,7	191,4	0,5	0,9
47032910	Pasta química de madera semiblanqueada o blanqueada, de eucaliptus.	221,7	187,4	1,6	0,9
3031920	Salmones del pacifico, descabezados y eviscerados («hg»), congelados, excepto los	214,8	185,7	1,5	0,9
74031900	Los demás cobres refinados, en bruto.	67,8	170,1	0,5	0,8
8061050	Uva, variedad crimson seedless, fresca.	120,9	157,4	0,9	0,8
8104020	Arandanos azules o blueberry, frescos.	92,8	153,7	0,7	0,7
3042950	Filetes de truchas (salmo trutta, oncorhynchus mykiss, oncorhynchus clarki, oncorhynchus	122,6	151,7	0,9	0,7
3032120	Truchas descabezadas y evisceradas («hg»), congeladas, excepto los hígados, hueva	138,3	148,7	1,0	0,7
8061030	Uva, variedad red globe, fresca.	132,8	148,7	1,0	0,7
23012012	Harina de pescado con un contenido de proteínas superior o igual al 66% pero inferior	151,9	138,5	1,1	0,7
8061020	Uva, variedad flame seedless, fresca.	119,9	126,4	0,9	0,6
44071012	Madera de pino insigne simplemente aserrada.	90,5	108,3	0,6	0,5
10051010	Maíz híbridos para siembra	87,4	103,3	0,6	0,5
23012013	Harina de pescado con un contenido de proteínas superior al 68 %, en peso (súper p	79,1	98,8	0,6	0,5
3041942	Filetes de salmones del atlántico (salmo salar) y salmones del danubio (hucho hucho	163,4	96,5	1,2	0,5
8092000	Cerezas frescas.	34,6	92,6	0,2	0,4
	Total Principales Productos	9.851,5	16.661,1	70,6	79,4
	Otros Productos	4.101,4	4.311,1	29,4	20,6
	Total Exportaciones	13.952,9	20.972,2	100,0	100,0

(*): Corresponden a los 25 productos con mayor monto exportado del periodo enero - junio 2010

POS/pos

Fuente: Departamento de Estudios e Informaciones, DIRECON (agosto 2010) sobre la base de declaraciones de exportación con IVV ajustados a la fecha de la declaración de la exportación asociada.

ANEXO N° 73
PRINCIPALES PRODUCTOS IMPORTADOS POR CHILE DESDE APEC
ENERO-JUNIO 2009-2010

(Cifras en millones de dólares CIF y porcentajes)

SACH	Glosa	Monto (CIF)		Estructura (%)	
		2009	2010	2009	2010
27101940	Aceites combustibles destilados (gasoil, diesel oil).	1.141,2	1.739,4	12,6	12,9
87032391	Automóviles de turismo, de cilindrada superior a 1500 cm3 pero inferior o igual a 3	167,8	548,9	1,9	4,1
85171200	Teléfonos celulares (móviles) y los de otras redes.	202,0	370,6	2,2	2,7
84713000	Máquinas automáticas para tratamiento o procesamiento de datos, portátiles, de pes	172,5	286,0	1,9	2,1
87042121	Camionetas con capacidad de carga útil superior a 500 kilos, pero inferior o igual a 1	88,2	253,7	1,0	1,9
89012019	Los demás barcos cisternas, de tonelaje bruto superior a 3500 toneladas y/o 120 met	-	219,7	-	1,6
87041090	Los demás volquetes automotores concebidos para utilizarlos fuera de la red de carr	187,4	214,8	2,1	1,6
26139010	Minerales de molibdeno concentrados, sin tostar.	88,0	196,2	1,0	1,5
27101123	Gasolina para vehículos terrestres, sin plomo, de 97 octanos.	99,2	194,5	1,1	1,4
87032291	Automóviles de turismo, de cilindrada superior a 1000 cm3 pero inferior o igual a 1	77,1	187,9	0,9	1,4
85287220	Los demás aparatos receptores de televisión en colores, de cristal liquido.	47,2	173,4	0,5	1,3
27101122	Gasolina para vehículos terrestres, sin plomo, de 93 octanos.	-	144,9	-	1,1
26030000	Minerales de cobre y sus concentrados.	44,2	132,7	0,5	1,0
27101930	Combustibles para motores a reacción.	37,6	131,8	0,4	1,0
87032491	Automóviles de turismo, de cilindrada superior a 3000 cm3.	33,6	114,2	0,4	0,8
27101959	Los demás aceites combustibles residuales pesados.	50,2	97,2	0,6	0,7
28070000	Acido sulfúrico; oleum.	82,4	92,8	0,9	0,7
27090010	Aceites crudos de petróleo o de mineral bituminoso con grados api inferior a 25.	24,2	91,1	0,3	0,7
87043121	Camionetas con motor de embolo (piston), de encendido por chispa, con capacidad	21,3	72,3	0,2	0,5
84314990	Las demás partes identificables como destinadas, exclusiva o principalmente, para n	70,3	63,4	0,8	0,5
72283000	Las demás barras, simplemente laminadas o extrudidas en caliente.	25,4	62,5	0,3	0,5
10019000	Los demás trigo y morcajo (tranquillón).	67,3	61,2	0,7	0,5
87012020	Tractores de carretera para semirremolques, con motor diesel de potencia superior a	16,9	60,1	0,2	0,4
84295210	Excavadoras, cuya superestructura pueda girar 360 grados.	11,6	58,5	0,1	0,4
40116910	Los demás neumáticos, con altos relieves en forma de taco, ángulo o similares, de l	73,4	55,6	0,8	0,4
	Total Principales Productos	2.829,1	5.623,4	31,3	41,7
	Otros Productos	6.201,0	7.871,2	68,7	58,3
	Total Importaciones	9.030,1	13.494,7	100,0	100,0

(*): Corresponden a los 25 productos con mayor monto importado del periodo enero - junio 2010

POS/pos

Fuente: Departamento de Estudios e Informaciones, DIRECON (agosto 2010) sobre la base de declaraciones de ingreso.

ANEXO N° 74
EXPORTACIONES DE CHILE A INDIA
CLASIFICADAS DE ACUERDO A LA CIU, 2004 - 2010

(Cifras en millones de dólares FOB, de cada año)

	2004	2005	2006	2007	2008	2009	enero-junio	
							2009	2010
I. Agricultura, Fruticultura, Ganadería, Silvicultura y Pesca Extractiva	2,1	2,6	3,3	8,7	13,7	7,6	7,0	15,3
Agricultura, fruticultura y ganadería	2,1	2,6	3,3	8,7	13,7	7,6	7,0	15,3
Agricultura	0,0	0,1	0,1	0,2	0,5	1,0	0,7	1,0
Fruticultura	2,0	2,5	3,2	8,5	13,2	6,6	6,3	14,3
Ganadería	-	-	-	-	-	-	-	-
Silvicultura	-	0,0	-	-	-	-	-	-
Pesca Extractiva	0,0	0,0	-	-	-	-	-	0,0
II. Minería	394,6	471,4	1.579,8	2.178,6	1.707,3	839,3	338,9	645,9
Cobre	383,4	449,7	1.553,3	2.139,2	1.662,3	803,9	321,4	632,1
Resto	11,2	21,6	26,5	39,4	45,0	35,4	17,5	13,8
III. Industria	16,3	21,5	21,8	61,3	44,1	71,0	25,5	19,2
Industria alimentaria, bebidas, licores y tabaco	9,9	10,0	5,0	5,2	1,3	2,0	1,5	0,9
Alimentos y alimentos forrajeros	9,6	9,6	4,7	4,8	0,7	1,6	1,2	0,6
Bebidas, líquidos, alcoholes y tabacos	0,3	0,3	0,3	0,4	0,6	0,4	0,3	0,3
Industria textil, prendas de vestir y cuero	0,4	0,5	0,6	1,0	0,5	0,1	0,0	0,0
Textiles y confecciones de prendas de vestir	0,0	0,0	0,0	0,1	-	0,0	0,0	-
Curtiembre, talabartería, cuero y pieles, calzado	0,3	0,5	0,6	0,8	0,5	0,1	0,0	0,0
Forestales y muebles de madera	0,1	0,9	1,1	2,1	1,6	0,7	0,3	0,2
Celulosa, papel, cartón, editoriales e imprenta	4,0	6,0	5,6	5,7	11,2	32,0	12,3	9,8
Productos químicos básicos y preparados, petróleo y derivados, caucho y plástico	0,4	1,6	3,1	4,7	8,6	28,4	6,9	4,7
Productos de barro, loza y porcelana, vidrio y productos minerales no metálicos	-	0,0	0,0	0,0	0,0	-	-	-
Industria básica del hierro y del acero, industria básica de metales no ferrosos	1,3	0,9	1,6	41,2	16,9	2,5	1,7	0,9
Productos metálicos, maquinaria, equipos material eléctrico, instrumentos de medida y material de transporte	0,3	1,7	4,8	1,5	4,0	5,3	2,7	2,7
Productos metálicos, maquinaria, equipos, material eléctrico e instrumentos de medida	0,3	1,5	0,8	1,4	4,0	3,5	0,9	2,7
Material de transporte	0,0	0,1	4,0	0,0	-	1,8	1,8	-
Industria manufacturera no expresada	-	-	-	-	0,0	-	0,0	-
IV. Otros	0,1	0,0	0,0	0,3	0,0	0,0	-	0,1
V. Total Exportaciones	413,1	495,5	1.604,9	2.248,9	1.765,1	917,9	371,3	680,4

Fuente: Departamento de Estudios e Informaciones, DIRECON (agosto 2010) sobre la base de declaraciones de exportación con IVV ajustados a la fecha de la declaración de la exportación asociada.

POS/pos

ANEXO N° 75
IMPORTACIONES DE CHILE DESDE INDIA, SEGÚN TIPO DE BIEN
2004 - 2010

(Cifras en millones de dólares CIF, de cada año y porcentajes)

	2004	2005	2006	2007	2008	2009	enero-junio	
							2009	2010
I. Bienes de Consumo	45,5	60,5	73,6	91,8	143,4	99,6	41,6	60,1
II. Bienes Intermedios	48,9	65,0	75,1	93,9	299,3	163,1	106,3	76,3
Petróleo	-	-	-	-	-	-	-	-
Otros Combustibles y Lubricantes	0,1	0,1	0,2	0,1	0,3	0,3	0,1	0,3
III. Bienes de Capital	6,3	9,2	15,8	22,1	35,4	17,3	8,7	17,9
IV. Total Importaciones	100,8	134,8	164,5	207,8	478,1	280,0	156,6	154,2

Fuente: Departamento de Estudios e Informaciones, DIRECON (agosto 2010) sobre la base de declaraciones de ingreso.

POS/pos

ANEXO N° 76
PRINCIPALES PRODUCTOS EXPORTADOS POR CHILE A INDIA
ENERO-JUNIO 2009-2010

(Cifras en millones de dólares FOB y porcentajes)

SACH	Glosa	Monto (FOB)		Estructura (%)	
		2009	2010	2009	2010
26030000	Minerales de cobre y sus concentrados.	321,4	632,1	86,6	92,9
28012000	Yodo.	16,3	13,7	4,4	2,0
8081010	Manzana, variedad richared delicius, fresca.	1,4	6,1	0,4	0,9
47032910	Pasta química de madera semiblanqueada o blanqueada, de eucaliptus.	5,1	5,3	1,4	0,8
47032100	Pasta química de madera semiblanqueadas o blanqueadas, de coníferas.	3,5	3,9	1,0	0,6
8081070	Manzana, variedad red chief, fresca.	2,1	3,8	0,6	0,6
8081030	Manzana, variedad red starking, fresca.	1,5	2,5	0,4	0,4
84304110	Las demás máquinas de sondeo o perforación, autopropulsadas, de orugas.	0,7	2,4	0,2	0,3
28252000	Oxido e hidróxido de litio.	0,5	1,8	0,1	0,3
28342110	Nitrato de potasio, con un contenido (nitrato de potasio) inferior o igual a 98% en p	0,5	0,9	0,1	0,1
29021900	Los demás hidrocarburos ciclanicos, ciclenicos o cicloterpenicos.	0,2	0,8	0,0	0,1
8081090	Las demás manzanas frescas.	0,6	0,7	0,2	0,1
12099160	Semillas de coliflor.	0,3	0,7	0,1	0,1
8061030	Uva, variedad red globe, fresca.	0,3	0,6	0,1	0,1
31042000	Cloruro de potasio.	3,3	0,6	0,9	0,1
48010010	Papel prensa en bobinas.	3,6	0,5	1,0	0,1
23012012	Harina de pescado con un contenido de proteínas superior o igual al 66% pero inferi	0,5	0,5	0,1	0,1
74040019	Los demás desperdicios y desechos de cobre refinado.	0,2	0,3	0,0	0,0
12099190	Las demás semillas de hortalizas (incluye ají, betarraga, espinaca, zanahoria, papas,	0,1	0,3	0,0	0,0
8081020	Manzana, variedad royal gala, fresca.	0,2	0,3	0,0	0,0
32061920	Las demás preparaciones a base de dióxido de titanio.	-	0,2	-	0,0
44119220	Tableros de fibra de madera de densidad superior a 0,8 g/cm3, con trabajo mecánico	0,3	0,2	0,1	0,0
33049990	Las demás preparaciones de belleza, maquillaje y para el cuidado de la piel, excepto	0,2	0,2	0,1	0,0
78020000	Desperdicios y desechos de plomo.	0,1	0,1	0,0	0,0
72042100	Desperdicios y desechos, de acero inoxidable.	0,1	0,1	0,0	0,0
	Total Principales Productos	362,9	678,5	97,7	99,7
	Otros Productos	8,4	1,9	2,3	0,3
	Total Exportaciones	371,3	680,4	100,0	100,0

(*): Corresponden a los 25 productos con mayor monto exportado del periodo enero - junio 2010

POS/pos

Fuente: Departamento de Estudios e Informaciones, DIRECON (agosto 2010) sobre la base de declaraciones de exportación con IVV ajustados a la fecha de la declaración de la exportación asociada.

ANEXO N° 77
PRINCIPALES PRODUCTOS IMPORTADOS POR CHILE DESDE INDIA
ENERO-JUNIO 2009-2010

(Cifras en millones de dólares CIF y porcentajes)

SACH	Glosa	Monto (CIF)		Estructura (%)	
		2009	2010	2009	2010
87032191	Automóviles de turismo, de cilindrada inferior o igual a 1000 cm3.	1,9	12,1	1,2	7,9
87042121	Camionetas con capacidad de carga útil superior a 500 kilos, pero inferior o igual a	1,0	11,4	0,6	7,4
72104100	Productos laminados de hierro o acero sin alea, de anchura superior o igual a 600 m	-	9,8	-	6,4
42032900	Los demás guantes, mitones y manoplas.	5,8	7,1	3,7	4,6
28332910	Sulfato de cobalto.	6,7	6,9	4,3	4,5
30049010	Los demás medicamentos (excepto los productos de las partidas 30.02 30.05 o 30.06)	4,4	6,3	2,8	4,1
28070000	Acido sulfúrico; oleum.	1,4	5,3	0,9	3,4
87032291	Automóviles de turismo, de cilindrada superior a 1000 cm3 pero inferior o igual a 1	7,6	4,9	4,9	3,2
55095330	Los demás hilados de fibras discontinuas de poliéster, mezclados exclusiva o princip	1,9	2,9	1,2	1,9
87033291	Automóviles de turismo con motor de embolo (piston), de encendido por compresió	-	2,5	-	1,6
72024100	Ferrocromo con un contenido de carbono superior al 4 % en peso.	1,5	1,8	1,0	1,2
39021000	Polipropileno.	2,1	1,7	1,3	1,1
30039010	Los demás medicamentos (excepto los productos de las partidas 30.02, 30.05 o 30.06)	0,3	1,5	0,2	1,0
87019011	Tractores de ruedas, agrícolas.	1,2	1,5	0,8	1,0
29339990	Los demás compuestos cuya estructura contenga ciclos imidazol (incluso hidrogena	1,4	1,4	0,9	0,9
15042010	Aceite de pescado, crudo.	-	1,4	-	0,9
72222000	Barras de acero inoxidable simplemente obtenidas o acabadas en frío.	0,8	1,3	0,5	0,9
30041010	Medicamentos que contengan penicilinas o derivados de estos productos con la estru	0,4	1,2	0,3	0,8
42031010	Chaquetas, chaquetones y casacas de cuero natural o cuero regenerado.	1,7	1,1	1,1	0,7
29242990	Las demás amidas ciclicas (incluidos los carbamatos) y sus derivados; sales de estos	2,2	1,0	1,4	0,7
29321900	Los demás compuestos heterocilcicos.	0,5	1,0	0,3	0,7
57050000	Las demás alfombras y revestimientos para el suelo, de materia textil, incluso confe	0,7	1,0	0,4	0,6
30042010	Medicamentos que contengan otros antibióticos para uso humano.	0,5	1,0	0,3	0,6
72259100	Productos laminados cincados electroliticamente, de anchura superior o igual a 600	-	0,9	-	0,6
29333999	Los demás compuestos heterociclicos con heteroatomos de nitrógeno.	0,8	0,9	0,5	0,6
	Total Principales Productos	44,7	88,1	28,6	57,1
	Otros Productos	111,9	66,1	71,4	42,9
	Total Importaciones	156,6	154,2	100,0	100,0

(*): Corresponden a los 25 productos con mayor monto importado del periodo enero - junio 2010

POS/pos

Fuente: Departamento de Estudios e Informaciones, DIRECON (agosto 2010) sobre la base de declaraciones de ingreso.

ANEXO N° 78
EXPORTACIONES DE CHILE A LA UNIÓN EUROPEA (27)
CLASIFICADAS DE ACUERDO A LA CIU, 2004 - 2010

(Cifras en millones de dólares FOB, de cada año)

	2004	2005	2006	2007	2008	2009	enero-junio	
							2009	2010
I. Agricultura, Fruticultura, Ganadería, Silvicultura y Pesca Extractiva	594,6	631,3	710,3	818,6	1.086,8	892,1	637,1	599,2
Agricultura, fruticultura y ganadería	584,8	619,9	701,8	806,2	1.070,8	876,4	625,7	589,1
Agricultura	83,0	79,4	80,3	92,8	121,0	156,7	120,9	94,9
Fruticultura	489,0	530,0	605,1	699,0	918,0	690,2	481,6	476,9
Ganadería	12,8	10,5	16,4	14,5	31,8	29,6	23,2	17,3
Silvicultura	1,4	1,6	1,8	2,9	3,5	2,7	1,4	1,8
Pesca Extractiva	8,4	9,8	6,7	9,5	12,4	13,0	9,9	8,3
II. Minería	5.230,1	6.221,8	12.073,3	11.504,8	11.669,1	5.680,2	2.271,5	3.494,3
Cobre	4.218,0	4.780,8	10.542,1	9.973,2	10.277,8	5.038,8	1.995,6	3.115,7
Resto	1.012,1	1.441,0	1.531,2	1.531,6	1.391,2	641,4	275,9	378,6
III. Industria	2.207,7	2.543,9	3.052,6	3.919,4	4.332,3	2.798,7	1.349,8	1.415,1
Industria alimentaria, bebidas, licores y tabaco	1.102,2	1.300,6	1.503,1	1.746,7	2.039,4	1.649,7	794,3	736,7
Alimentos y alimentos forrajeros	647,5	824,5	1.005,2	1.131,1	1.376,2	1.019,4	504,4	435,6
Bebidas, líquidos, alcoholes y tabacos	454,7	476,1	497,8	615,6	663,2	630,3	289,9	301,1
Industria textil, prendas de vestir y cuero	17,6	10,9	13,1	65,3	54,9	16,2	7,8	10,4
Textiles y confecciones de prendas de vestir	12,3	5,0	4,0	60,9	51,1	13,1	7,1	7,5
Curtiembre, talabartería, cuero y pieles, calzado	5,3	5,8	9,1	4,4	3,8	3,1	0,8	2,9
Forestales y muebles de madera	89,1	117,2	117,0	172,8	191,3	129,4	55,6	75,1
Celulosa, papel, cartón, editoriales e imprenta	474,1	449,2	493,4	807,0	895,3	468,8	222,7	275,8
Productos químicos básicos y preparados, petróleo y derivados, caucho y plástico	418,6	523,1	705,4	510,0	594,0	288,2	145,4	219,7
Productos de barro, loza y porcelana, vidrio y productos minerales no metálicos	2,8	2,5	2,3	5,9	4,9	1,3	0,5	0,9
Industria básica del hierro y del acero, industria básica de metales no ferrosos	61,3	90,8	165,2	557,0	475,2	162,4	81,6	70,8
Productos metálicos, maquinaria, equipos material eléctrico, instrumentos de medida y material de transporte	35,9	45,5	51,4	52,6	76,2	81,8	41,2	25,2
Productos metálicos, maquinaria, equipos, material eléctrico e instrumentos de medida	31,9	37,7	41,6	43,4	47,7	59,0	30,1	22,9
Material de transporte	4,0	7,9	9,8	9,2	28,5	22,8	11,1	2,3
Industria manufacturera no expresada	6,2	4,2	1,6	2,0	1,2	0,9	0,5	0,5
IV. Otros	24,3	43,3	62,4	106,7	146,7	164,1	79,2	87,4
V. Total Exportaciones	8.056,6	9.440,3	15.898,5	16.349,4	17.234,8	9.535,2	4.337,5	5.596,0

Fuente: Departamento de Estudios e Informaciones, DIRECON (agosto 2010) sobre la base de declaraciones de exportación con IVV ajustados a la fecha de la declaración de la exportación asociada.

POS/pos

ANEXO N° 79
IMPORTACIONES DE CHILE DESDE LA UNIÓN EUROPEA (27), SEGÚN TIPO DE BIEN
2004 - 2010

(Cifras en millones de dólares CIF, de cada año)

	2004	2005	2006	2007	2008	2009	enero-junio	
							2009	2010
I. Bienes de Consumo	467,2	548,5	660,7	893,3	1.042,6	773,7	344,8	505,0
II. Bienes Intermedios	1.986,2	2.463,8	2.829,9	3.170,0	3.741,2	3.955,6	1.819,4	2.006,0
Petróleo	-	-	-	-	-	711,3	176,1	316,6
Otros Combustibles y Lubricantes	72,8	37,8	174,5	102,6	19,4	154,0	119,5	70,3
III. Bienes de Capital	1.144,0	2.056,7	1.739,1	1.942,0	2.420,3	1.957,3	909,6	1.048,9
IV. Total Importaciones	3.597,5	5.069,0	5.229,7	6.005,3	7.204,1	6.686,7	3.073,8	3.559,9

Fuente: Departamento de Estudios e Informaciones, DIRECON (agosto 2010) sobre la base de declaraciones de ingreso.

POS/pos

ANEXO N° 80
PRINCIPALES PRODUCTOS EXPORTADOS POR CHILE A LA UNIÓN EUROPEA (27)
ENERO-JUNIO 2009-2010

(Cifras en millones de dólares FOB y porcentajes)

SACH	Glosa	Monto (FOB)		Estructura (%)	
		2009	2010	2009	2010
74031100	Cátodos y secciones de cátodos de cobre refinado.	1.179,5	1.923,5	27,2	34,4
26030000	Minerales de cobre y sus concentrados.	501,1	685,2	11,6	12,2
74020010	Cobre para el afino.	197,9	374,4	4,6	6,7
26131010	Minerales de molibdeno tostados, concentrados.	124,8	199,7	2,9	3,6
47032910	Pasta química de madera semiblanqueada o blanqueada, de eucaliptus.	97,3	150,5	2,2	2,7
74031900	Los demás cobres refinados, en bruto.	104,6	132,6	2,4	2,4
47032100	Pasta química de madera semiblanqueadas o blanqueadas, de coníferas.	85,4	84,9	2,0	1,5
28257010	Tritóxido de molibdeno.	25,8	68,7	0,6	1,2
80610300	Uva, variedad red globe, fresca.	45,7	58,4	1,1	1,0
28012000	Yodo.	52,9	55,5	1,2	1,0
16059070	Cholgas, choritos y choros preparados o en conserva.	41,0	52,3	0,9	0,9
80610100	Uva, variedad thompson seedless (sultanina), fresca.	67,4	48,4	1,6	0,9
31042000	Cloruro de potasio.	22,8	47,8	0,5	0,9
22042121	Vino Cabernet Sauvignon, con denominación de origen, en recipientes con capacidad	49,0	46,0	1,1	0,8
81050000	Kiwis frescos.	57,0	45,4	1,3	0,8
26139010	Minerales de molibdeno concentrados, sin tostar.	27,4	45,4	0,6	0,8
44123910	Las demás maderas de coníferas	37,1	41,3	0,9	0,7
22042111	Vino Sauvignon Blanc, con denominación de origen, en recipientes con capacidad i	43,0	40,4	1,0	0,7
80610500	Uva, variedad crimson seedless, fresca.	28,9	39,2	0,7	0,7
81120200	Frambuesas congeladas.	35,9	38,8	0,8	0,7
22042991	Los demás mostos de uva, tintos, fermentado parcialmente y, apagado con alcohol.	39,0	37,9	0,9	0,7
22042127	Mezclas de vinos tintos, con denominación de origen, en recipientes con capacidad	33,8	37,8	0,8	0,7
48109210	Cartulinas.	35,2	36,4	0,8	0,7
81040200	Arandanos azules o blueberry, frescos.	21,7	35,1	0,5	0,6
80810200	Manzana, variedad royal gala, fresca.	35,5	34,1	0,8	0,6
	Total Principales Productos	2.989,7	4.359,7	68,9	77,9
	Otros Productos	1.347,9	1.236,4	31,1	22,1
	Total Exportaciones	4.337,5	5.596,0	100,0	100,0

(*): Corresponden a los 25 productos con mayor monto exportado del periodo enero - junio 2010

POS/pos

Fuente: Departamento de Estudios e Informaciones, DIRECON (agosto 2010) sobre la base de declaraciones de exportación con IVV ajustados a la fecha de la declaración de la exportación asociada.

ANEXO N° 81
PRINCIPALES PRODUCTOS IMPORTADOS POR CHILE DESDE LA UNIÓN EUROPEA (27)
ENERO-JUNIO 2009-2010

(Cifras en millones de dólares CIF y porcentajes)

SACH	Glosa	Monto (CIF)		Estructura (%)	
		2009	2010	2009	2010
27090020	Aceites crudos de petróleo o de mineral bituminoso con grados api superior o igual	176,1	316,6	5,7	8,9
87032391	Automóviles de turismo, de cilindrada superior a 1500 cm3 pero inferior o igual a 3	27,4	98,4	0,9	2,8
84068100	Las demás turbinas de potencia superior a 40 mw.	-	69,8	-	2,0
30049010	Los demás medicamentos (excepto los productos de las partidas 30.02 30.05 o 30.06)	76,0	68,4	2,5	1,9
85016490	Los demás generadores de corriente alterna (alternadores).	0,0	43,4	0,0	1,2
84798910	Las demás máquinas y aparatos con función propia, para la industria química y farm	0,5	41,7	0,0	1,2
87042111	Furgones con capacidad de carga útil superior a 500 kilos, pero inferior o igual a 20	5,5	37,4	0,2	1,1
87032491	Automóviles de turismo, de cilindrada superior a 3000 cm3.	14,2	33,9	0,5	1,0
87042351	Chasis cabinados de vehículos para el transporte de mercancías, con capacidad de ca	6,5	33,2	0,2	0,9
27101122	Gasolina para vehículos terrestres, sin plomo, de 93 octanos.	35,5	32,2	1,2	0,9
27101123	Gasolina para vehículos terrestres, sin plomo, de 97 octanos.	66,4	27,8	2,2	0,8
85176100	Estaciones base.	31,9	26,4	1,0	0,7
40101100	Correas transportadoras reforzadas solamente con metal.	15,2	25,6	0,5	0,7
84029000	Partes de calderas de vapor.	14,4	24,7	0,5	0,7
84818099	Los demás artículos de grifería y órganos similares, excepto los mencionados anteri	26,4	23,6	0,9	0,7
309900	Otras mercancías que lleguen al país para los organismos internacionales y sus agen	20,5	23,4	0,7	0,7
84295290	Las demás máquinas cuya superestructura pueda girar 360 grados, excepto las excav	0,8	22,9	0,0	0,6
87012020	Tractores de carretera para semirremolques, con motor diesel de potencia superior a	4,0	22,4	0,1	0,6
38220000	Reactivos de diagnóstico o de laboratorio sobre cualquier soporte y reactivos de diag	16,7	22,3	0,5	0,6
86050000	Coches de viajeros, furgones de equipajes, coches correo y demás coches especiales	37,1	20,6	1,2	0,6
33030000	Perfumes y aguas de tocador.	15,1	20,1	0,5	0,6
84137000	Las demás bombas centrifugas.	12,0	19,7	0,4	0,6
87033291	Automóviles de turismo con motor de embolo (piston), de encendido por compresió	3,9	19,5	0,1	0,5
49070010	Billetes de banco.	-	19,1	-	0,5
23099090	Las demás preparaciones de los tipos utilizados para la alimentación de los animales.	12,4	18,2	0,4	0,5
	Total Principales Productos	618,7	1.111,5	20,1	31,2
	Otros Productos	2.455,1	2.448,4	79,9	68,8
	Total Importaciones	3.073,8	3.559,9	100,0	100,0

(*): Corresponden a los 25 productos con mayor monto importado del periodo enero - junio 2010

POS/pos

Fuente: Departamento de Estudios e Informaciones, DIRECON (agosto 2010) sobre la base de declaraciones de ingreso.

ANEXO N° 82
EXPORTACIONES DE CHILE A EFTA
CLASIFICADAS DE ACUERDO A LA CIU, 2004 - 2010

(Cifras en millones de dólares FOB, de cada año)

	2004	2005	2006	2007	2008	2009	enero-junio	
							2009	2010
I. Agricultura, Fruticultura, Ganadería, Silvicultura y Pesca Extractiva	5,9	9,0	10,1	15,0	21,1	15,9	9,9	8,9
Agricultura, fruticultura y ganadería	3,8	6,2	8,3	12,1	15,9	10,9	6,8	6,8
Agricultura	0,0	0,0	0,1	0,1	0,1	0,0	0,0	-
Fruticultura	2,8	5,2	7,3	11,6	14,8	9,9	6,1	6,2
Ganadería	1,1	1,0	1,0	0,4	1,0	1,0	0,7	0,6
Silvicultura	0,0	0,0	-	-	0,0	-	-	-
Pesca Extractiva	2,1	2,7	1,8	2,8	5,2	5,0	3,0	2,0
II. Minería	130,3	33,8	98,1	154,2	213,7	349,6	154,6	213,5
Cobre	130,1	-	28,2	-	-	2,5	0,7	15,3
Resto	0,2	33,8	69,9	154,2	213,7	347,0	154,0	198,2
III. Industria	49,8	52,5	50,3	58,3	68,6	66,1	23,5	35,9
Industria alimentaria, bebidas, licores y tabaco	35,8	43,8	34,2	43,8	47,0	37,6	19,0	19,3
Alimentos y alimentos forrajeros	14,1	23,0	15,2	21,3	21,6	10,2	6,3	7,3
Bebidas, líquidos, alcoholes y tabacos	21,7	20,8	18,9	22,5	25,3	27,4	12,7	12,0
Industria textil, prendas de vestir y cuero	0,4	0,1	0,1	0,1	0,0	0,0	0,0	0,0
Textiles y confecciones de prendas de vestir	0,4	0,0	0,1	0,1	0,0	0,0	0,0	0,0
Curtiembre, talabartería, cuero y pieles, calzado	0,1	0,0	0,0	0,0	0,0	0,0	0,0	-
Forestales y muebles de madera	4,3	2,2	1,7	5,1	7,7	3,5	1,7	2,7
Celulosa, papel, cartón, editoriales e imprenta	0,0	0,0	0,0	0,0	0,0	0,0	0,0	0,0
Productos químicos básicos y preparados, petróleo y derivados, caucho y plástico	2,6	2,1	4,0	5,1	7,0	2,8	1,6	0,8
Productos de barro, loza y porcelana, vidrio y productos minerales no metálicos	0,0	0,0	0,0	0,1	0,1	-	-	0,0
Industria básica del hierro y del acero, industria básica de metales no ferrosos	5,9	2,2	6,9	1,5	3,4	0,1	0,0	0,0
Productos metálicos, maquinaria, equipos material eléctrico, instrumentos de medida y material de transporte	0,7	2,1	3,3	2,6	3,4	22,0	1,1	13,0
Productos metálicos, maquinaria, equipos, material eléctrico e instrumentos de medida	0,7	2,0	3,2	2,5	2,6	2,6	1,1	1,6
Material de transporte	0,0	0,1	0,1	0,1	0,7	19,4	0,0	11,4
Industria manufacturera no expresada	0,0	0,0	0,0	0,1	0,0	0,0	0,0	0,0
IV. Otros	4,9	5,6	10,4	5,7	11,2	6,1	2,9	4,2
V. Total Exportaciones	190,9	100,9	169,0	233,1	314,6	437,7	190,8	262,4

Fuente: Departamento de Estudios e Informaciones, DIRECON (agosto 2010) sobre la base de declaraciones de exportación con IVV ajustados a la fecha de la declaración de la exportación asociada.

POS/pos

ANEXO N° 83
IMPORTACIONES DE CHILE DESDE EFTA, SEGÚN TIPO DE BIEN
2004 - 2010

(Cifras en millones de dólares CIF, de cada año)

	2004	2005	2006	2007	2008	2009	enero-junio	
							2009	2010
I. Bienes de Consumo	32,6	34,2	47,8	72,9	99,5	66,1	33,8	33,4
II. Bienes Intermedios	89,7	98,1	97,0	130,1	178,3	131,6	68,4	64,6
Petróleo	-	-	-	-	-	-	-	-
Otros Combustibles y Lubricantes	7,7	0,3	0,7	0,3	0,3	0,2	0,1	0,0
III. Bienes de Capital	49,4	70,6	57,6	80,6	73,5	81,7	43,3	16,3
IV. Total Importaciones	171,6	203,0	202,4	283,6	351,4	279,4	145,6	114,3

Fuente: Departamento de Estudios e Informaciones, DIRECON (agosto 2010) sobre la base de declaraciones de ingreso.

POS/pos

ANEXO N° 84
PRINCIPALES PRODUCTOS EXPORTADOS POR CHILE A LA EFTA
ENERO-JUNIO 2009-2010

(Cifras en millones de dólares FOB y porcentajes)

SACH	Glosa	Monto (FOB)		Estructura (%)	
		2009	2010	2009	2010
71081200	Las demás formas de oro, en bruto, para uso no monetario.	121,0	156,0	63,4	59,4
71069120	Plata en bruto, aleada.	30,7	40,1	16,1	15,3
74031100	Cátodos y secciones de cátodos de cobre refinado.	-	15,3	-	5,8
89019099	Los demás barcos, excepto los portacontenedores y graneleros.	-	11,3	-	4,3
22042991	Los demás mostos de uva, tintos, fermentado parcialmente y, apagado con alcohol.	3,5	3,3	1,9	1,3
15042010	Aceite de pescado, crudo.	1,6	3,1	0,8	1,2
22042121	Vino Cabernet Sauvignon, con denominación de origen, en recipientes con capacidad inferior a 5 litros.	3,1	2,6	1,6	1,0
44123910	Las demás maderas de coníferas	1,0	2,0	0,5	0,8
12122040	Chascon (lessonia spp.) frescas, refrigeradas, congeladas o secas, incluso pulverizadas.	2,7	2,0	1,4	0,8
22042127	Mezclas de vinos tintos, con denominación de origen, en recipientes con capacidad inferior a 5 litros.	1,0	1,7	0,5	0,7
28012000	Yodo.	2,0	1,6	1,1	0,6
8112020	Frambuesas congeladas.	2,0	1,3	1,1	0,5
8061050	Uva, variedad crimson seedless, fresca.	1,1	1,2	0,6	0,4
8023290	Las demás nueces de nogal, frescas o secas.	1,1	1,2	0,6	0,4
22042124	Vino Carmenere, con denominación de origen, en recipientes con capacidad inferior a 5 litros.	1,4	1,1	0,7	0,4
8081090	Las demás manzanas frescas.	0,9	1,1	0,5	0,4
8061010	Uva, variedad thompson seedless (sultanina), fresca.	0,9	0,9	0,4	0,3
8081020	Manzana, variedad royal gala, fresca.	1,0	0,7	0,5	0,3
22042992	Los demás mostos de uva, blancos, fermentado parcialmente y, apagado con alcohol.	0,9	0,7	0,5	0,3
4090000	Miel natural.	0,7	0,6	0,4	0,2
13023910	Carraghenina.	1,2	0,6	0,6	0,2
22042112	Vino Chardonnay, con denominación de origen, en recipientes con capacidad inferior a 5 litros.	0,7	0,5	0,4	0,2
26169090	Los demás minerales de los metales preciosos y sus concentrados, excepto minerales de plata.	0,2	0,5	0,1	0,2
8119090	Las demás frutas sin cocer o cocidas, con agua o vapor, congeladas, incluso con aditivos.	0,9	0,5	0,4	0,2
44091022	Perfiles y molduras, para muebles, marcos y decorados interiores, conducciones eléctricas.	0,6	0,5	0,3	0,2
	Total Principales Productos	180,2	250,4	94,4	95,4
	Otros Productos	10,6	12,0	5,6	4,6
	Total Exportaciones	190,8	262,4	100,0	100,0

(*): Corresponden a los 25 productos con mayor monto exportado del periodo enero - junio 2010

POS/pos

Fuente: Departamento de Estudios e Informaciones, DIRECON (agosto 2010) sobre la base de declaraciones de exportación con IVV ajustados a la fecha de la declaración de la exportación asociada.

ANEXO N° 85
PRINCIPALES PRODUCTOS IMPORTADOS POR CHILE DESDE LA EFTA
ENERO-JUNIO 2009-2010

(Cifras en millones de dólares CIF y porcentajes)

SACH	Glosa	Monto (CIF)		Estructura (%)	
		2009	2010	2009	2010
30049010	Los demás medicamentos (excepto los productos de las partidas 30.02 30.05 o 30.06)	21,2	15,0	14,6	13,1
23099090	Las demás preparaciones de los tipos utilizados para la alimentación de los animales.	1,0	5,5	0,7	4,8
30021010	Antisuero para uso humano.	1,7	4,7	1,1	4,1
30023000	Vacunas para uso en veterinaria.	2,2	4,0	1,5	3,5
30042010	Medicamentos que contengan otros antibióticos para uso humano.	1,6	3,3	1,1	2,9
90213900	Los demás artículos y aparatos de prótesis, excepto prótesis artificiales.	3,0	3,0	2,1	2,6
5119111	Huevas y lechas de salmones del pacifico, del atlántico y del danubio.	4,1	2,9	2,8	2,6
85235200	Tarjetas inteligentes («smart cards»).	1,6	2,8	1,1	2,4
28070000	Acido sulfúrico; oleum.	-	2,7	-	2,4
85044000	Convertidores estáticos.	1,9	2,4	1,3	2,1
91021100	Relojes de pulsera, eléctricos, incluso con contador de tiempo incorporado, con indicación de hora.	1,4	2,4	1,0	2,1
48102210	Papeles estucados o cuche ligero (liviano)* («l.w.c.»), para la impresión.	1,3	2,2	0,9	1,9
38249099	Los demás productos químicos y preparaciones de la industria química o de las industrias conexas.	2,2	1,6	1,5	1,4
84799000	Partes de máquinas y aparatos mecánicos con una función propia.	1,1	1,6	0,8	1,4
44111300	Tableros de fibra de densidad media (llamados « mdf »), de espesor superior a 5mm.	0,2	1,4	0,2	1,2
3032210	Salmones del atlántico (salmo salar) y del danubio (hucho hucho) enteros, congelados.	-	1,3	-	1,1
30029090	Las demás sangre humana; sangre animal preparada para usos terapéuticos, profilácticos o diagnósticos.	0,4	1,1	0,3	1,0
90189080	Los demás instrumentos y aparatos de medicina, cirugía, odontología o veterinaria, incluidos los instrumentos y aparatos de diagnóstico.	0,9	1,1	0,6	0,9
90215000	Estimuladores cardiacos, excepto sus partes y accesorios.	0,8	1,0	0,6	0,9
91022100	Los demás relojes de pulsera, incluso con contador de tiempo incorporado, automáticos.	0,5	1,0	0,3	0,9
32141000	Masilla, cementos de resina y demás mastiques; plastes (enduidos) utilizados en pintura.	0,2	1,0	0,2	0,8
21069090	Las demás preparaciones alimenticias no expresadas ni comprendidas en otra parte.	0,6	0,9	0,4	0,8
21022000	Levaduras muertas; los demás microorganismos monocelulares muertos.	1,0	0,9	0,7	0,8
90278090	Los demás instrumentos y aparatos para ensayos de viscosidad, porosidad, dilatación o contracción.	0,2	0,9	0,1	0,8
90158000	Los demás instrumentos y aparatos de geodesia, topografía, agrimensura, nivelación o medición.	0,4	0,9	0,3	0,8
	Total Principales Productos	49,6	65,5	34,1	57,3
	Otros Productos	96,0	48,7	65,9	42,7
	Total Importaciones	145,6	114,3	100,0	100,0

(*): Corresponden a los 25 productos con mayor monto importado del periodo enero - junio 2010

POS/pos

Fuente: Departamento de Estudios e Informaciones, DIRECON (agosto 2010) sobre la base de declaraciones de ingreso.

ANEXO N° 86
EXPORTACIONES DE CHILE
CLASIFICADAS DE ACUERDO A LA CIU, 2004 - 2010
(Cifras en millones de dólares FOB, de cada año)

	2004	2005	2006	2007	2008	2009	enero-junio 2009	2010
I. Agricultura, Fruticultura, Ganadería, Silvicultura y Pesca Extractiva	2.223,3	2.378,5	2.622,8	3.075,8	3.830,2	3.408,2	2.292,2	2.570,3
Agricultura, fruticultura y ganadería	2.153,4	2.311,5	2.566,9	3.014,8	3.746,8	3.324,3	2.241,3	2.518,6
Agricultura	233,7	246,9	273,1	326,8	424,0	493,0	361,3	335,9
Fruticultura	1.891,0	2.030,8	2.257,2	2.655,4	3.272,3	2.783,5	1.846,4	2.152,9
Ganadería	28,7	33,8	36,6	32,5	50,5	47,8	33,5	29,9
Silvicultura	39,0	30,5	21,9	19,0	28,3	21,9	12,6	15,0
Pesca Extractiva	31,0	36,4	34,0	42,0	55,1	62,0	38,3	36,7
II. Minería	16.819,1	22.243,4	37.479,2	42.729,7	41.775,9	29.541,1	11.356,0	20.198,7
Cobre	14.374,6	17.621,2	32.903,9	37.377,3	36.540,7	25.842,8	9.671,1	18.088,7
Resto	2.444,6	4.622,1	4.575,3	5.352,3	5.235,1	3.698,4	1.684,9	2.109,9
III. Industria	12.192,9	14.366,6	17.279,9	20.348,9	23.332,9	17.719,0	8.413,2	8.936,8
Industria alimentaria, bebidas, licores y tabaco	4.888,1	5.701,3	6.568,6	7.378,6	8.463,4	7.730,2	3.846,5	3.633,3
Alimentos y alimentos forrajeros	3.574,3	4.315,5	5.030,6	6.036,3	6.967,5	6.259,0	3.197,0	2.894,8
Bebidas, líquidos, alcoholes y tabacos	1.313,9	1.385,8	1.538,0	1.342,3	1.495,8	1.471,3	649,5	738,5
Industria textil, prendas de vestir y cuero	186,4	192,7	200,6	266,6	225,8	136,1	63,5	74,2
Textiles y confecciones de prendas de vestir	162,4	163,9	165,7	226,0	188,4	115,1	54,9	59,8
Curtiembre, talabartería, cuero y pieles, calzado	24,0	28,8	35,0	40,5	37,4	21,0	8,6	14,4
Forestales y muebles de madera	1.734,5	1.811,0	2.005,4	2.034,1	2.147,0	1.537,5	750,5	772,6
Celulosa, papel, cartón, editoriales e imprenta	1.628,9	1.658,3	1.898,2	2.927,1	3.292,6	2.616,0	1.198,7	1.217,6
Productos químicos básicos y preparados, petróleo y derivados, caucho y plástico	2.507,3	3.387,2	4.155,3	3.857,7	5.085,7	2.911,0	1.419,3	1.692,9
Productos de barro, loza y porcelana, vidrio y productos minerales no metálicos	68,1	77,6	89,3	108,9	120,5	85,8	38,0	32,6
Industria básica del hierro y del acero, industria básica de metales no ferrosos	512,3	642,9	1.262,8	2.439,0	2.446,2	1.320,8	520,6	886,8
Productos metálicos, maquinaria, equipos material eléctrico, instrumentos de medida y material de transporte	650,4	877,5	1.078,4	1.312,9	1.533,6	1.353,1	558,6	616,0
Productos metálicos, maquinaria, equipos, material eléctrico e instrumentos de medida	425,0	610,8	814,4	892,6	1.131,6	957,7	441,2	457,7
Material de transporte	225,3	266,6	264,0	420,3	402,0	395,4	117,4	158,2
Industria manufacturera no expresada	17,0	18,1	21,3	24,0	18,2	28,5	17,5	10,9
IV. Otros	224,8	263,5	374,7	564,2	881,7	842,8	407,9	424,8
V. Total Exportaciones	31.460,1	39.251,9	57.756,6	66.718,6	69.820,6	51.511,1	22.469,2	32.130,6

Fuente: Departamento de Estudios e Informaciones, DIRECON (agosto 2010) sobre la base de declaraciones de exportación con IVV ajustados a la fecha de la declaración de la exportación asociada.

POS/pos

ANEXO N° 87
IMPORTACIONES DE CHILE, SEGÚN TIPO DE BIEN
2004 - 2010
(Cifras en millones de dólares CIF, de cada año)

	2004	2005	2006	2007	2008	2009	enero-junio 2009	2010
I. Bienes de Consumo	3.956,4	4.810,0	5.861,2	9.301,3	11.253,8	8.623,8	3.654,5	5.667,9
II. Bienes Intermedios	14.048,1	18.158,3	21.776,0	26.456,0	36.127,5	23.177,1	10.680,1	13.879,1
Petróleo	2.874,6	3.779,1	4.873,2	5.018,3	7.175,2	3.975,4	1.547,6	1.835,4
Otros Combustibles y Lubricantes	1.784,8	2.753,5	3.568,1	5.673,8	8.129,9	4.627,4	2.315,7	3.452,7
III. Bienes de Capital	4.449,7	6.971,9	7.274,9	7.191,8	9.344,3	7.078,8	3.316,8	4.546,1
IV. Total Importaciones	22.454,2	29.940,1	34.912,0	42.949,0	56.725,6	38.879,8	17.651,3	24.093,1

Fuente: Departamento de Estudios e Informaciones, DIRECON (agosto 2010) sobre la base de declaraciones de ingreso.

POS/pos

ANEXO N° 88
PRINCIPALES PRODUCTOS EXPORTADOS POR CHILE
ENERO-JUNIO 2009-2010

(Cifras en millones de dólares FOB y porcentajes)

SACH	Glosa	Monto (FOB)		Estructura (%)	
		2009	2010	2009	2010
74031100	Cátodos y secciones de cátodos de cobre refinado.	6.054,3	10.678,1	26,9	33,2
26030000	Minerales de cobre y sus concentrados.	2.787,5	5.855,7	12,4	18,2
74020010	Cobre para el afino.	627,9	1.237,7	2,8	3,9
71081200	Las demás formas de oro, en bruto, para uso no monetario.	399,6	475,3	1,8	1,5
26131010	Minerales de molibdeno tostados, concentrados.	436,7	474,4	1,9	1,5
47032100	Pasta química de madera semiblanqueadas o blanqueadas, de coníferas.	481,3	473,7	2,1	1,5
160000	Combustibles, lubricantes, aparejos y demás mercancías, incluidas las provisiones de	313,8	451,7	1,4	1,4
47032910	Pasta química de madera semiblanqueada o blanqueada, de eucaliptus.	360,1	384,0	1,6	1,2
74040019	Los demás desperdicios y desechos de cobre refinado.	95,7	336,8	0,4	1,0
74031900	Los demás cobres refinados, en bruto.	185,9	313,5	0,8	1,0
80610100	Uva, variedad thompson seedless (sultanina), fresca.	236,7	251,1	1,1	0,8
80610300	Uva, variedad red globe, fresca.	217,2	250,7	1,0	0,8
74081110	Alambres de cobre refinado, de sección transversal inferior o igual a 9,5 mm.	125,5	202,0	0,6	0,6
80610500	Uva, variedad crimson seedless, fresca.	153,7	201,5	0,7	0,6
26011110	Minerales de hierro y sus concentrados, finos, sin aglomerar.	149,2	199,0	0,7	0,6
26011210	Minerales de hierro y sus concentrados, «pellets», aglomerados.	71,7	191,4	0,3	0,6
30319200	Salmones del pacifico, descabezados y eviscerados («hg»), congelados, excepto los	215,8	191,3	1,0	0,6
81040200	Arandanos azules o blueberry, frescos.	114,7	188,9	0,5	0,6
28012000	Yodo.	188,6	171,3	0,8	0,5
30321200	Truchas descabezadas y evisceradas («hg»), congeladas, excepto los hígados, hueva	141,0	159,8	0,6	0,5
30429500	Filetes de truchas (salmo trutta, oncorhynchus mykiss, oncorhynchus clarki, oncorh	125,5	158,5	0,6	0,5
23012012	Harina de pescado con un contenido de proteínas superior o igual al 66% pero inferi	178,1	158,2	0,8	0,5
80810200	Manzana, variedad royal gala, fresca.	131,8	153,7	0,6	0,5
31042000	Cloruro de potasio.	151,4	147,4	0,7	0,5
44071012	Madera de pino insigne simplemente aserrada.	119,6	139,1	0,5	0,4
	Total Principales Productos	14.063,3	23.444,6	62,6	73,0
	Otros Productos	8.406,0	8.686,0	37,4	27,0
	Total Exportaciones	22.469,2	32.130,6	100,0	100,0

(*): Corresponden a los 25 productos con mayor monto exportado del periodo enero - junio 2010

POS/pos

Fuente: Departamento de Estudios e Informaciones, DIRECON (agosto 2010) sobre la base de declaraciones de exportación con IVV ajustados a la fecha de la declaración de la exportación asociada.

ANEXO N° 89
PRINCIPALES PRODUCTOS IMPORTADOS POR CHILE
ENERO-JUNIO 2009-2010

(Cifras en millones de dólares CIF y porcentajes)

SACH	Glosa	Monto (CIF)		Estructura (%)	
		2009	2010	2009	2010
27101940	Aceites combustibles destilados (gasoil, diesel oil).	1.141,3	1.739,4	6,5	7,2
27090020	Aceites crudos de petróleo o de mineral bituminoso con grados api superior o igual a	952,0	929,7	5,4	3,9
27090010	Aceites crudos de petróleo o de mineral bituminoso con grados api inferior a 25.	595,6	905,7	3,4	3,8
87032391	Automóviles de turismo, de cilindrada superior a 1500 cm3 pero inferior o igual a 3	207,8	680,1	1,2	2,8
85171200	Teléfonos celulares (móviles) y los de otras redes.	247,3	434,8	1,4	1,8
27111100	Gas natural licuado.	-	430,9	-	1,8
84713000	Máquinas automáticas para tratamiento o procesamiento de datos, portátiles, de pes	180,0	292,2	1,0	1,2
20130000	Carne de bovinos deshuesada fresca o refrigerada.	161,5	275,4	0,9	1,1
87042121	Camionetas con capacidad de carga útil superior a 500 kilos, pero inferior o igual a	127,2	269,4	0,7	1,1
27101123	Gasolina para vehículos terrestres, sin plomo, de 97 octanos.	165,7	222,3	0,9	0,9
89012019	Los demás barcos cisternas, de tonelaje bruto superior a 3500 toneladas y/o 120 met	-	219,7	-	0,9
87041090	Los demás volquetes automotores concebidos para utilizarlos fuera de la red de carr	192,6	219,5	1,1	0,9
87032291	Automóviles de turismo, de cilindrada superior a 1000 cm3 pero inferior o igual a 1	92,5	208,3	0,5	0,9
26139010	Minerales de molibdeno concentrados, sin tostar.	88,0	206,3	0,5	0,9
27011220	Hulla bituminosa para uso térmico, incluso pulverizada, pero sin aglomerar.	201,6	193,9	1,1	0,8
27101122	Gasolina para vehículos terrestres, sin plomo, de 93 octanos.	35,5	177,0	0,2	0,7
30049010	Los demás medicamentos (excepto los productos de las partidas 30.02 30.05 o 30.06	185,7	175,4	1,1	0,7
85287220	Los demás aparatos receptores de televisión en colores, de cristal liquido.	47,3	173,9	0,3	0,7
87021091	Los demás vehículos para el transporte de 10 o mas personas, incluido el conductor,	83,0	173,5	0,5	0,7
27112100	Gas natural en estado gaseoso.	351,8	151,6	2,0	0,6
87032491	Automóviles de turismo, de cilindrada superior a 3000 cm3.	48,8	149,7	0,3	0,6
27111200	Propano licuado.	88,5	144,6	0,5	0,6
26030000	Minerales de cobre y sus concentrados.	44,3	132,9	0,3	0,6
27101930	Combustibles para motores a reacción.	37,6	131,8	0,2	0,5
23099090	Las demás preparaciones de los tipos utilizados para la alimentación de los animales.	75,8	120,5	0,4	0,5
	Total Principales Productos	5.351,5	8.758,8	30,3	36,4
	Otros Productos	12.299,8	15.334,3	69,7	63,6
	Total Importaciones	17.651,3	24.093,1	100,0	100,0

(*): Corresponden a los 25 productos con mayor monto importado del periodo enero - junio 2010

POS/pos

Fuente: Departamento de Estudios e Informaciones, DIRECON (agosto 2010) sobre la base de declaraciones de ingreso.

ANEXO N° 90
IMPORTACIONES DE CHILE
CLASIFICADAS DE ACUERDO A LA CIU, 2004 - 2010

(Cifras en millones de dólares CIF, de cada año)

	2004	2005	2006	2007	2008	2009	enero-junio	
							2009	2010
I. Agricultura, Fruticultura, Ganadería, Silvicultura y Pesca Extractiva	416,9	435,2	702,4	1.002,8	1.206,8	659,9	312,9	307,3
Agricultura, fruticultura y ganadería	402,4	418,0	679,1	967,5	1.163,0	632,3	295,5	292,8
Agricultura	353,9	362,4	611,1	900,0	1.084,1	558,8	264,7	246,4
Fruticultura	42,7	49,2	60,1	60,0	71,5	65,7	27,3	41,3
Ganadería	5,8	6,5	7,8	7,6	7,4	7,9	3,6	5,1
Silvicultura	5,1	7,3	8,6	10,2	11,4	10,7	5,2	5,7
Pesca Extractiva	9,5	9,9	14,6	25,1	32,4	16,9	12,1	8,8
II. Minería	3.922,3	5.448,2	6.576,1	7.216,1	9.823,6	5.682,0	2.415,0	2.634,7
Cobre	43,7	79,5	222,6	175,3	201,7	99,3	44,4	133,2
Resto	3.878,6	5.368,8	6.353,5	7.040,8	9.621,8	5.582,7	2.370,6	2.501,5
III. Industria	17.995,4	23.901,7	27.443,1	34.555,6	45.474,3	32.249,3	14.806,4	21.055,1
Industria alimentaria, bebidas, licores y tabaco	1.350,0	1.538,4	1.798,7	2.270,8	3.179,7	2.557,7	1.165,9	1.557,6
Alimentos y alimentos forrajeros	1.218,7	1.373,5	1.605,7	2.131,2	2.978,2	2.381,3	1.091,9	1.460,7
Bebidas, líquidos, alcoholes y tabacos	131,3	164,9	192,9	139,5	201,5	176,4	74,0	96,9
Industria textil, prendas de vestir y cuero	1.290,1	1.490,8	1.811,7	2.039,2	2.358,4	1.921,5	943,2	1.065,1
Textiles y confecciones de prendas de vestir	1.083,3	1.248,1	1.510,0	1.720,6	1.980,8	1.637,2	808,4	903,4
Curtiembre, talabartería, cuero y pieles, calzado	206,8	242,7	301,6	318,6	377,6	284,3	134,8	161,6
Forestales y muebles de madera	235,8	274,7	345,0	405,5	500,2	337,3	159,8	222,4
Celulosa, papel, cartón, editoriales e imprenta	568,9	644,3	682,9	841,7	915,1	732,6	328,5	441,7
Productos químicos básicos y preparados, petróleo y derivados, caucho y plástico	4.721,2	6.288,5	7.630,9	11.297,0	15.485,1	9.724,8	4.503,0	6.680,3
Productos de barro, loza y porcelana, vidrio y productos minerales no metálicos	265,3	337,3	384,5	512,1	620,3	496,4	232,7	352,3
Industria básica del hierro y del acero, industria básica de metales no ferrosos	840,0	1.023,4	1.275,0	1.413,7	2.516,8	1.055,0	537,8	967,1
Productos metálicos, maquinaria, equipos material eléctrico, instrumentos de medida y material de transporte	8.490,9	12.024,8	13.162,0	15.379,4	19.376,1	15.034,2	6.796,6	9.589,5
Productos metálicos, maquinaria, equipos, material eléctrico e instrumentos de medida	6.174,1	8.415,6	9.388,5	10.794,9	13.914,5	11.599,5	5.422,7	6.506,9
Material de transporte	2.316,7	3.609,2	3.773,5	4.584,5	5.461,6	3.434,7	1.373,9	3.082,7
Industria manufacturera no expresada	233,2	279,4	352,6	396,1	522,8	389,8	138,7	179,1
IV. Otros	119,6	155,0	190,5	174,5	220,9	288,6	117,0	96,0
V. Total Importaciones	22.454,2	29.940,1	34.912,0	42.949,0	56.725,6	38.879,8	17.651,3	24.093,1

Fuente: Departamento de Estudios e Informaciones, DIRECON (agosto 2010) sobre la base de declaraciones de ingreso.

POS/pos

ANEXO N° 91
BALANZA COMERCIAL DE CHILE
CLASIFICADAS DE ACUERDO A LA CIU, 2004 - 2010

(Cifras en millones de dólares, de cada año)

	2004	2005	2006	2007	2008	2009	enero-junio	
							2009	2010
I. Agricultura, Fruticultura, Ganadería, Silvicultura y Pesca Extractiva	1.806,4	1.943,3	1.920,4	2.073,0	2.623,3	2.748,2	1.979,3	2.263,0
Agricultura, fruticultura y ganadería	1.751,0	1.893,5	1.887,8	2.047,3	2.583,8	2.692,0	1.945,7	2.225,8
Agricultura	-120,2	-115,4	-338,1	-573,1	-660,1	-65,7	96,7	89,5
Fruticultura	1.848,3	1.981,6	2.197,1	2.595,4	3.200,7	2.717,8	1.819,1	2.111,5
Ganadería	22,9	27,3	28,8	25,0	43,1	39,9	30,0	24,8
Silvicultura	33,9	23,2	13,3	8,8	16,9	11,1	7,4	9,3
Pesca Extractiva	21,5	26,5	19,4	16,9	22,7	45,1	26,1	27,9
II. Minería	12.896,8	16.795,1	30.903,1	35.513,6	31.952,3	23.859,1	8.941,0	17.563,9
Cobre	14.330,9	17.541,8	32.681,3	37.202,1	36.339,0	25.743,5	9.626,7	17.955,5
Resto	-1.434,1	-746,7	-1.778,2	-1.688,5	-4.386,7	-1.884,3	-685,7	-391,6
III. Industria	-5.802,4	-9.535,1	-10.163,2	-14.206,7	-22.141,4	-14.530,2	-6.393,2	-12.118,4
Industria alimentaria, bebidas, licores y tabaco	3.538,1	4.162,9	4.770,0	5.107,8	5.283,7	5.172,5	2.680,6	2.075,6
Alimentos y alimentos forrajeros	2.355,5	2.942,0	3.424,9	3.905,0	3.989,4	3.877,7	2.105,2	1.434,1
Bebidas, líquidos, alcoholes y tabacos	1.182,6	1.220,9	1.345,1	1.202,8	1.294,4	1.294,9	575,5	641,5
Industria textil, prendas de vestir y cuero	-1.103,7	-1.298,1	-1.611,0	-1.772,6	-2.132,6	-1.785,4	-879,7	-990,8
Textiles y confecciones de prendas de vestir	-920,9	-1.084,2	-1.344,4	-1.494,6	-1.792,4	-1.522,1	-753,6	-843,6
Curtiembre, talabartería, cuero y pieles, calzado	-182,8	-213,9	-266,7	-278,1	-340,2	-263,2	-126,1	-147,2
Forestales y muebles de madera	1.498,8	1.536,3	1.660,4	1.628,6	1.646,8	1.200,2	590,7	550,2
Celulosa, papel, cartón, editoriales e imprenta	1.060,0	1.014,0	1.215,3	2.085,4	2.377,5	1.883,4	870,2	775,9
Productos químicos básicos y preparados, petróleo y derivados, caucho y plástico	-2.213,9	-2.901,4	-3.475,6	-7.439,3	-10.399,4	-6.813,7	-3.083,7	-4.987,4
Productos de barro, loza y porcelana, vidrio y productos minerales no metálicos	-197,3	-259,7	-295,2	-403,2	-499,8	-410,6	-194,8	-319,7
Industria básica del hierro y del acero, industria básica de metales no ferrosos	-327,7	-380,5	-12,2	1.025,2	-70,5	265,8	-17,2	-80,3
Productos metálicos, maquinaria, equipos material eléctrico, instrumentos de medida y material de transporte	-7.840,5	-11.147,3	-12.083,6	-14.066,5	-17.842,5	-13.681,1	-6.238,1	-8.973,6
Productos metálicos, maquinaria, equipos, material eléctrico e instrumentos de medida	-5.749,1	-7.804,8	-8.574,2	-9.902,3	-12.782,9	-10.641,8	-4.981,5	-6.049,1
Material de transporte	-2.091,4	-3.342,5	-3.509,5	-4.164,2	-5.059,6	-3.039,3	-1.256,6	-2.924,5
Industria manufacturera no expresada	-216,2	-261,3	-331,3	-372,1	-504,6	-361,3	-121,2	-168,2
IV. Otros	105,2	108,5	184,2	389,7	660,8	554,2	290,9	328,8
V. Total Balanza Comercial	9.006,0	9.311,7	22.844,5	23.769,5	13.095,1	12.631,3	4.817,9	8.037,5

Fuente: Departamento de Estudios e Informaciones, DIRECON (agosto 2010) sobre la base de declaraciones de exportación con IVV ajustados a la fecha de la declaración de la exportación asociada y declaraciones de ingreso.

POS/pos

ANEXO N° 92
EXPORTACIONES DE CHILE A PRINCIPALES MERCADOS SEGÚN CIU
ENERO-JUNIO 2009-2010

(Cifras en millones de dólares de cada año)

	Comunidad Andina		Mercosur		Estados Unidos		Japón		Corea		China		UE (27)		Mundo	
	2009	2010	2009	2010	2009	2010	2009	2010	2009	2010	2009	2010	2009	2010	2009	2010
Agricultura	4,8	6,6	40,3	19,0	155,3	171,7	10,7	12,3	0,8	1,5	0,9	0,8	120,9	94,9	361,3	335,9
Fruticultura	71,2	93,8	91,7	64,4	765,8	900,0	10,8	14,5	39,3	59,0	22,1	38,0	481,6	476,9	1.846,4	2.152,9
Ganadería	2,0	1,1	0,5	1,9	0,7	1,3	0,0	0,0	-	-	4,2	7,2	23,2	17,3	33,5	29,9
Silvicultura	1,6	2,2	1,3	1,1	1,2	1,0	0,8	1,2	0,1	0,3	0,2	0,1	1,4	1,8	12,6	15,0
Pesca Extractiva	-	0,2	0,2	0,1	2,3	2,1	6,6	5,3	0,3	0,6	14,8	16,7	9,9	8,3	38,3	36,7
Cobre	15,4	42,9	568,8	1.175,3	660,2	1.059,9	890,4	2.072,6	885,9	1.345,9	3.358,0	6.361,9	1.995,6	3.115,7	9.671,1	18.088,7
Resto de minería	9,5	18,6	89,4	119,4	340,7	324,5	133,0	209,8	47,0	75,6	379,9	389,6	275,9	378,6	1.684,9	2.109,9
Alimentos y alimentos forrajeros	176,6	214,5	362,8	325,2	558,8	437,2	626,4	598,0	104,3	96,7	275,9	218,0	504,4	435,6	3.197,0	2.894,8
Bebidas, líquidos, alcoholes y tabacos	30,8	40,9	37,5	68,7	113,4	108,9	33,1	40,3	11,8	12,3	21,3	37,2	289,9	301,1	649,5	738,5
Textiles y confecciones de prendas de vestir	20,1	21,7	18,8	20,1	3,6	5,5	0,1	0,0	-	0,0	0,3	0,4	7,1	7,5	54,9	59,8
Curtiembre, talabartería, cuero y pieles, calzado	3,1	3,0	1,1	1,7	0,1	0,1	0,0	-	-	-	0,4	1,5	0,8	2,9	8,6	14,4
Forestales y muebles de madera	49,9	55,9	20,7	17,1	245,9	234,2	170,8	148,1	9,9	17,0	14,8	24,5	55,6	75,1	750,5	772,6
Celulosa, papel, cartón, editoriales e imprenta	130,7	131,9	123,6	125,7	13,3	18,1	18,4	19,5	84,8	120,3	417,2	284,5	222,7	275,8	1.198,7	1.217,6
Productos químicos básicos y preparados, petróleo y derivados, caucho y plástico	295,4	284,8	217,5	298,7	99,5	122,6	23,0	25,3	45,0	23,9	40,6	67,4	145,4	219,7	1.419,3	1.692,9
Productos de barro, loza y porcelana, vidrio y productos minerales no metálicos	16,8	8,3	12,8	13,8	2,9	2,9	0,2	1,4	0,0	0,0	0,0	0,0	0,5	0,9	38,0	32,6
Industria básica del hierro y del acero, industria básica de metales no ferrosos	57,5	59,9	147,8	223,8	45,1	63,7	9,9	21,8	10,3	23,3	67,8	203,9	81,6	70,8	520,6	886,8
Productos metálicos, maquinaria, equipos, material eléctrico e instrumentos de medida y material de transporte	190,0	194,8	149,4	197,0	91,2	79,8	0,6	1,2	0,2	0,4	14,9	14,7	41,2	25,2	558,6	616,0
Industria manufacturera no expresada	2,4	7,9	12,0	1,0	1,0	0,5	0,1	0,1	0,0	-	0,1	0,1	0,5	0,5	17,5	10,9
Otros	90,2	131,2	94,8	71,3	76,4	71,2	6,3	3,7	0,4	1,4	1,3	2,8	79,2	87,4	407,9	424,8
TOTAL	1.167,9	1.320,2	1.990,9	2.745,4	3.177,3	3.605,2	1.941,0	3.175,2	1.240,2	1.778,4	4.634,6	7.669,3	4.337,5	5.596,0	22.469,2	32.130,6

Fuente: Departamento de Estudios e Informaciones, DIRECON (agosto 2010) sobre la base de declaraciones de exportación con IVV ajustados a la fecha de la declaración de la exportación asociada.

POS/pos

ANEXO N° 93
PARTICIPACIÓN DE LAS EXPORTACIONES DE CHILE A PRINCIPALES MERCADOS SEGÚN SECTOR CIU
ENERO-JUNIO 2009-2010

(Cifras en porcentajes)

	Comunidad Andina		Mercosur		Estados Unidos		Japón		Corea		China		UE (27)		Mundo	
	2009	2010	2009	2010	2009	2010	2009	2010	2009	2010	2009	2010	2009	2010	2009	2010
Agricultura	0,4	0,5	2,0	0,7	4,9	4,8	0,5	0,4	0,1	0,1	0,0	0,0	2,8	1,7	1,6	1,0
Fruticultura	6,1	7,1	4,6	2,3	24,1	25,0	0,6	0,5	3,2	3,3	0,5	0,5	11,1	8,5	8,2	6,7
Ganadería	0,2	0,1	0,0	0,1	0,0	0,0	0,0	0,0	-	-	0,1	0,1	0,5	0,3	0,1	0,1
Silvicultura	0,1	0,2	0,1	0,0	0,0	0,0	0,0	0,0	0,0	0,0	0,0	0,0	0,0	0,0	0,1	0,0
Pesca Extractiva	-	0,0	0,0	0,0	0,1	0,1	0,3	0,2	0,0	0,0	0,3	0,2	0,2	0,1	0,2	0,1
Cobre	1,3	3,3	28,6	42,8	20,8	29,4	45,9	65,3	71,4	75,7	72,5	83,0	46,0	55,7	43,0	56,3
Resto de minería	0,8	1,4	4,5	4,3	10,7	9,0	6,9	6,6	3,8	4,3	8,2	5,1	6,4	6,8	7,5	6,6
Alimentos y alimentos forrajeros	15,1	16,2	18,2	11,8	17,6	12,1	32,3	18,8	8,4	5,4	6,0	2,8	11,6	7,8	14,2	9,0
Bebidas, líquidos, alcoholes y tabacos	2,6	3,1	1,9	2,5	3,6	3,0	1,7	1,3	1,0	0,7	0,5	0,5	6,7	5,4	2,9	2,3
Textiles y confecciones de prendas de vestir	1,7	1,6	0,9	0,7	0,1	0,2	0,0	0,0	-	0,0	0,0	0,0	0,2	0,1	0,2	0,2
Curtiembre, talabartería, cuero y pieles, calzado	0,3	0,2	0,1	0,1	0,0	0,0	0,0	-	-	-	0,0	0,0	0,0	0,1	0,0	0,0
Forestales y muebles de madera	4,3	4,2	1,0	0,6	7,7	6,5	8,8	4,7	0,8	1,0	0,3	0,3	1,3	1,3	3,3	2,4
Celulosa, papel, cartón, editoriales e imprenta	11,2	10,0	6,2	4,6	0,4	0,5	0,9	0,6	6,8	6,8	9,0	3,7	5,1	4,9	5,3	3,8
Productos químicos básicos y preparados, petróleo y derivados, caucho y plástico	25,3	21,6	10,9	10,9	3,1	3,4	1,2	0,8	3,6	1,3	0,9	0,9	3,4	3,9	6,3	5,3
Productos de barro, loza y porcelana, vidrio y productos minerales no metálicos	1,4	0,6	0,6	0,5	0,1	0,1	0,0	0,0	0,0	0,0	0,0	0,0	0,0	0,0	0,2	0,1
Industria básica del hierro y del acero, industria básica de metales no ferrosos	4,9	4,5	7,4	8,2	1,4	1,8	0,5	0,7	0,8	1,3	1,5	2,7	1,9	1,3	2,3	2,8
Productos metálicos, maquinaria, equipos, material eléctrico e instrumentos de medida y material de transporte	16,3	14,8	7,5	7,2	2,9	2,2	0,0	0,0	0,0	0,0	0,3	0,2	0,9	0,5	2,5	1,9
Industria manufacturera no expresada	0,2	0,6	0,6	0,0	0,0	0,0	0,0	0,0	0,0	-	0,0	0,0	0,0	0,0	0,1	0,0
Otros	7,7	9,9	4,8	2,6	2,4	2,0	0,3	0,1	0,0	0,1	0,0	0,0	1,8	1,6	1,8	1,3
TOTAL	100,0	100,0	100,0	100,0	100,0	100,0	100,0	100,0	100,0	100,0	100,0	100,0	100,0	100,0	100,0	100,0

Fuente: Departamento de Estudios e Informaciones, DIRECON (agosto 2010) sobre la base de declaraciones de exportación con IVV ajustados a la fecha de la declaración de la exportación asociada.

POS/pos