

**MINISTERIO DE RELACIONES EXTERIORES
DIRECCIÓN GENERAL DE RELACIONES
ECONÓMICAS INTERNACIONALES
DEPARTAMENTO DE ESTUDIOS
E INFORMACIONES**



GOBIERNO DE CHILE
DIRECCION GENERAL DE RELACIONES
ECONOMICAS INTERNACIONALES
PROCHILE

**COMERCIO EXTERIOR DE CHILE
CUARTO TRIMESTRE 2009**

FEBRERO 2010

Este documento fue elaborado por el Departamento de Estudios e Informaciones
de la Dirección General de Relaciones Económicas Internacionales
del Ministerio de Relaciones Exteriores de Chile.

Director de Estudios: Alexis Guardia Basso
Asesores: Alejandro Gutiérrez A., Roberto Urmeneta de la B.
Asistentes: Patricia Ortega S., Patricia Rodríguez C., Felipe Avilés L., Álvaro de la Barra C.

Cualquier reproducción del presente documento, parcial o completa,
debe citar expresamente la fuente señalada.

INDICE

INDICE	3
RESUMEN EJECUTIVO	5
1 EVOLUCIÓN ECONÓMICA PRINCIPALES SOCIOS COMERCIALES 2009	10
1.1 <i>Estados Unidos</i>	10
1.2 <i>Unión Europea</i>	12
1.3 <i>China</i>	15
1.4 <i>Japón</i>	17
1.5 <i>Corea</i>	19
1.6 <i>América Latina y el Caribe</i>	21
2 COMERCIO EXTERIOR CHILENO	25
2.1 <i>Comercio exterior chileno</i>	25
2.1.1 <i>Destino de las exportaciones</i>	27
2.2 <i>Origen de las importaciones</i>	29
2.3 <i>Saldo de la balanza comercial 2009</i>	32
2.4 <i>Principales productos de exportación</i>	33
2.4.1 <i>Evolución Exportaciones de Cobre</i>	33
2.4.2 <i>Evolución de las exportaciones no cobre</i>	37
2.4.2.1 <i>Fruta fresca</i>	37
2.4.2.2 <i>Alimentos</i>	40
2.4.2.3 <i>Salmón y Trucha</i>	43
2.4.2.4 <i>Vinos</i>	44
2.4.2.5 <i>Forestal y Muebles de Madera</i>	47
2.4.2.6 <i>Celulosa y papel</i>	49
3 TIPO DE CAMBIO Y TÉRMINOS DE INTERCAMBIO	53
3.1 <i>Evolución del tipo de cambio nominal, términos de intercambio y tipo de cambio real</i>	53
3.2 <i>Índices de Tipo de cambio real bilaterales (TCRB) del Peso con Estados Unidos (dólar), Área Euro (euro) y Japón (yen)</i>	56
3.3 <i>Índice de Tipos de Cambio Real Bilaterales (TCRB) con Argentina, Brasil y México</i>	58
4 RELACIÓN BILATERAL DE LOS PRINCIPALES SOCIOS COMERCIALES	61
4.1 <i>Estados Unidos</i>	61
4.2 <i>Unión Europea</i>	63
4.3 <i>China</i>	66
4.4 <i>Japón</i>	69
4.5 <i>Corea del Sur</i>	71

4.6	<i>India</i>	73
4.7	<i>América Latina</i>	75
4.7.1	Comercio bilateral Chile-América Latina	75
4.7.1.1	Exportaciones chilenas hacia América Latina	75
4.7.1.2	Importaciones chilenas desde América Latina.....	77
4.7.2	Balanza comercial de Chile y América Latina	79
4.7.3	Argentina.....	80
4.7.4	Brasil	81
4.7.5	México	83
	GLOSARIO Y ABREVIACIONES	86
	ÍNDICE DE ANEXOS	88

RESUMEN EJECUTIVO

La evolución del comercio externo del país en el año 2009 fue reflejo de la alicaída demanda externa. En efecto, los principales socios comerciales de Chile sufrieron importantes reducciones en su actividad económica, caídas que se concentraron en la primera mitad del año anterior. Sólo hacia finales del año 2009 comienzan a verse cifras positivas para las principales economías del mundo, con mejores perspectivas para el presente año que las formuladas en medio de la crisis.

El único país (y principal socio comercial de Chile) que vio fortalecida su posición económica mundial fue China, convirtiéndose en la tercera economía del mundo, en la primera exportadora mundial. La pujante demanda china se espera sea el motor de la recuperación mundial en los próximos años. En efecto, gran parte de la recuperación en el precio del cobre y de las exportaciones nacionales que se observó en el último trimestre se debió a la demanda de este país oriental.

Por otro lado, Estados Unidos y la Unión Europea se vieron fuertemente afectados por la crisis. Ambos presentaron en el año anterior contracciones en su actividad económica. Cifras preliminares para Estados Unidos muestran una contracción del PIB para el año 2009 de un 2,4% anual, para la Unión Europea se espera una contracción del orden del 4% anual.

Sin embargo, para ambos mercados se observa una recuperación en actividad hacia finales del año anterior, augurando que para el presente año la crisis financiera ya habría quedado atrás.

En el ámbito comercial, las exportaciones chilenas experimentaron un retroceso cercano al 20% en 2009, totalizando embarques por más de US\$ 53.000 millones, resultado marcado principalmente por el débil desempeño que presentaron los envíos la primera parte del año. Por su parte, las importaciones de Chile

que venían creciendo desde 2003 a una tasa promedio anual superior al 20%, caen un 31% anual en 2009 tras totalizar US\$ 39.707 millones.

Simultáneamente a la caída en la demanda externa, el retorno del sector exportador se vio mermado debido a la fuerte apreciación real del peso frente a las monedas de los principales socios comerciales. La apreciación real promedio frente al dólar, euro y yen fue de mayor al 15%. Respecto a las monedas latinoamericanas el escenario no fue distinto, con apreciaciones frente al peso argentino y al mexicano. Este doble efecto de cantidad y precio puso en jaque al sector exportador nacional.

A pesar de lo anterior, debe destacarse que el mejor escenario mundial enfrentado por Chile los últimos meses de 2009, permitió una moderada recuperación en las exportaciones hacia finales del año 2009. En efecto, la mejora en los precios de los productos básicos y la recuperación de la producción cuprífera fueron factores determinantes en el dinamismo que durante el último trimestre de 2009.

Dado lo anterior, las exportaciones totales de Chile en el último trimestre alcanzaron un crecimiento cercano al 22% anual. En igual periodo las exportaciones de cobre totalizaron US\$ 8.503 millones alcanzando su máximo anual y superando en un 77% el monto enviado en 2008.

La disminución registrada en los envíos en el año 2009 tuvo su origen principalmente en la caída que durante la primera parte del año experimentara el precio y el volumen enviado de cobre, principal exportación de Chile. El volumen exportado de cobre durante los tres primeros trimestres de 2009 presentó un retroceso cercano al 1% promedio anual. En tanto el precio del commodity se contrajo en torno al 34%.

Tal resultado debe, sin embargo, matizarse. En efecto, el precio del cobre tuvo una clara tendencia ascendente durante el año anterior, superó los 200 centavos de dólar la libra (¢/lb) desde fines del mes de abril, y superó los 300 ¢/lb a fines de año, lo que implica que el precio se duplicó durante el año 2009. No obstante el

precio promedio del año 2009 (234 c/lb) fue inferior en 26% al promedio del año 2008 (316 c/lb).

Por otro lado, las exportaciones no cobre totalizaron en el año 2009 US\$ 26.118 millones, un 12% anual. La baja responde fundamentalmente a los menores envíos de celulosa, productos forestales, fruta y alimentos; los que en su conjunto explican un 32% de la disminución. Estos productos, a diferencia de lo ocurrido con el cobre, no presentaron una clara recuperación en el último trimestre del año anterior.

A nivel de mercados, en el año 2009 el 92% de las ventas externas de Chile se dirigieron a países o bloques con Acuerdos Comerciales. China, la Unión Europea y Estados Unidos, continuaron posicionándose como los principales mercados de destino de las exportaciones, concentrando en su conjunto más del 50% de los envíos.

China jugó un importante rol en materia comercial tanto en Chile como en el mundo. En efecto, fue el único socio comercial de Chile que vio incrementadas sus compras desde el mercado local en el último año, en un contexto en que el comercio mundial experimentó una fuerte contracción. En efecto, las exportaciones hacia China crecieron cerca del 21% anual, situación que indudablemente contribuyó a amortiguar la caída de las ventas externas de Chile.

Tal contexto, le valió a China convertirse en el primer destino comercial de Chile tras comprar un 23% del total vendido al mercado externo en 2009, desplazando a la Unión Europea quien ocupaba ese lugar hace un año.

Por su parte, la Unión Europea experimentó una importante reducción en las compras realizadas en 2009. En efecto, durante el año se exportó al bloque US\$ 9.535 millones, un 45% menos que lo registrado en 2008. En concordancia con la mayor estabilización de las economías europeas, Hacia fines de año se observa una leve recuperación de las exportaciones creciendo un 30% anual en diciembre.

Escenario similar presentan los envíos dirigidos hacia Estados Unidos, tercer destino de las exportaciones de Chile, que pese a dar signos de mejora en su economía, aún mantiene una fuerte contracción de sus importaciones. Los envíos hacia dicho socio comercial totalizaron en 2009 US\$ 6.013 millones un 26% menos que lo registrado en 2008. En el cuarto trimestre, si bien la tendencia a la baja continua, la caída es menor a la registrada los trimestres previos, superando levemente el 5%.

Siguiendo la tendencia presentada por casi la totalidad de los socios comerciales de Chile, las exportaciones hacia el MERCOSUR y la CAN sufrieron importantes reducciones. En efecto, los envíos hacia el MERCOSUR totalizaron en 2009 US\$ 4.442 millones, un 34% menos que hace un año. Por su parte, los embarques hacia la CAN totalizaron US\$ 2.527 millones, un retroceso de anual de un 20% respecto al año anterior. La baja responde en gran medida al menor crecimiento de los países de la Región, generando una menor demanda por bienes del resto del mundo y que, en el caso de Chile se ha visto reflejado en una disminución de los envíos principalmente de origen minero e industrial.

Dentro del MERCOSUR, Brasil se consolida como el principal socio comercial de Chile, con exportaciones que totalizaron en el periodo US\$ 2.599 millones un 38% menos que lo alcanzado en 2008.

La dinámica a nivel de los principales productos no cobre exportados el año 2009 por el país fue fiel reflejo de la alicaída demanda externa. En efecto, sólo las exportaciones de vinos parecieran haberse blindado a la crisis mundial. Del resto de los principales productos mostraron reducciones en los envíos respecto al año anterior.

El valor total exportado de fruta fresca experimentó una contracción anual de un 13% en 2009. La caída responde casi en su totalidad a la baja de un 18% en el precio promedio pagado por los principales compradores externos a los envíos frutícolas de Chile. Por su parte, el volumen exportado de fruta fresca prácticamente

no experimentó variación en relación al nivel alcanzado en 2008.

La contracción de la actividad económica mundial afectó también los envíos en la industria de alimentos, principal sector exportador no cobre de Chile. En efecto, durante el año 2009 las exportaciones de alimentos totalizaron US\$ 6.225 millones, un 10% bajo los niveles alcanzados hace un año. Japón, Estados Unidos y los países de la Unión Europea son los principales mercados de destinos de los envíos nacionales de alimentos, concentrando en su conjunto más del 50% del valor total exportado.

Dentro de los envíos de alimentos, destacan los embarques de salmón y trucha, que totalizaron en el año 2009 US\$ 2.029,5 millones. Lo anterior significó una reducción mayor a un 12% anual. Esta caída es la primera en años y responde al mal año que tuvo la industria de salmónidos en el país, donde la llegada del virus ISA y la menor demanda externa convergieron simultáneamente.

Como se mencionó anteriormente, a pesar de la crisis económica, los montos exportados de vino en el año 2009 se mantuvieron prácticamente inalterados respecto de igual período del año anterior, totalizando US\$ 1.383 millones. El sector vitivinícola chileno, se vio fortalecido dado el incremento en los volúmenes exportados de vinos embotellados, así como los vinos a granel aunque con una baja de precios en el año.

Por otro lado, durante el año 2009 se confirma el deterioro de sectores económicos vinculados al sector forestal que afectaron duramente las exportaciones chilenas hacia los principales destinos. En efecto, el valor exportado totalizó US\$ 1.540 con una contracción anual de 28,2%, poniendo de manifiesto la importancia de la crisis global en este sector exportador, debido fundamentalmente al ajuste originado en el sector vivienda y la construcción, ocasionando una menor demanda de productos chilenos.

Finalmente, los embarques de celulosa y papel alcanzaron a US\$ 2.374,4 millones en el 2009, menores en un -21,6% a los del año 2008. En el caso de la celulosa blanqueada, Chile exportó 3.921,3 miles de toneladas en el 2009, cifra superior en un 4,8% a la del año 2008.

Es de esperar que el presente año la actividad mundial se recupere, empujando la demanda externa que enfrenta el país, y por ende al sector exportador, parte importante del motor productivo nacional.

ECONOMÍA MUNDIAL 2010 Y EXPORTACIONES CHILENAS 2009

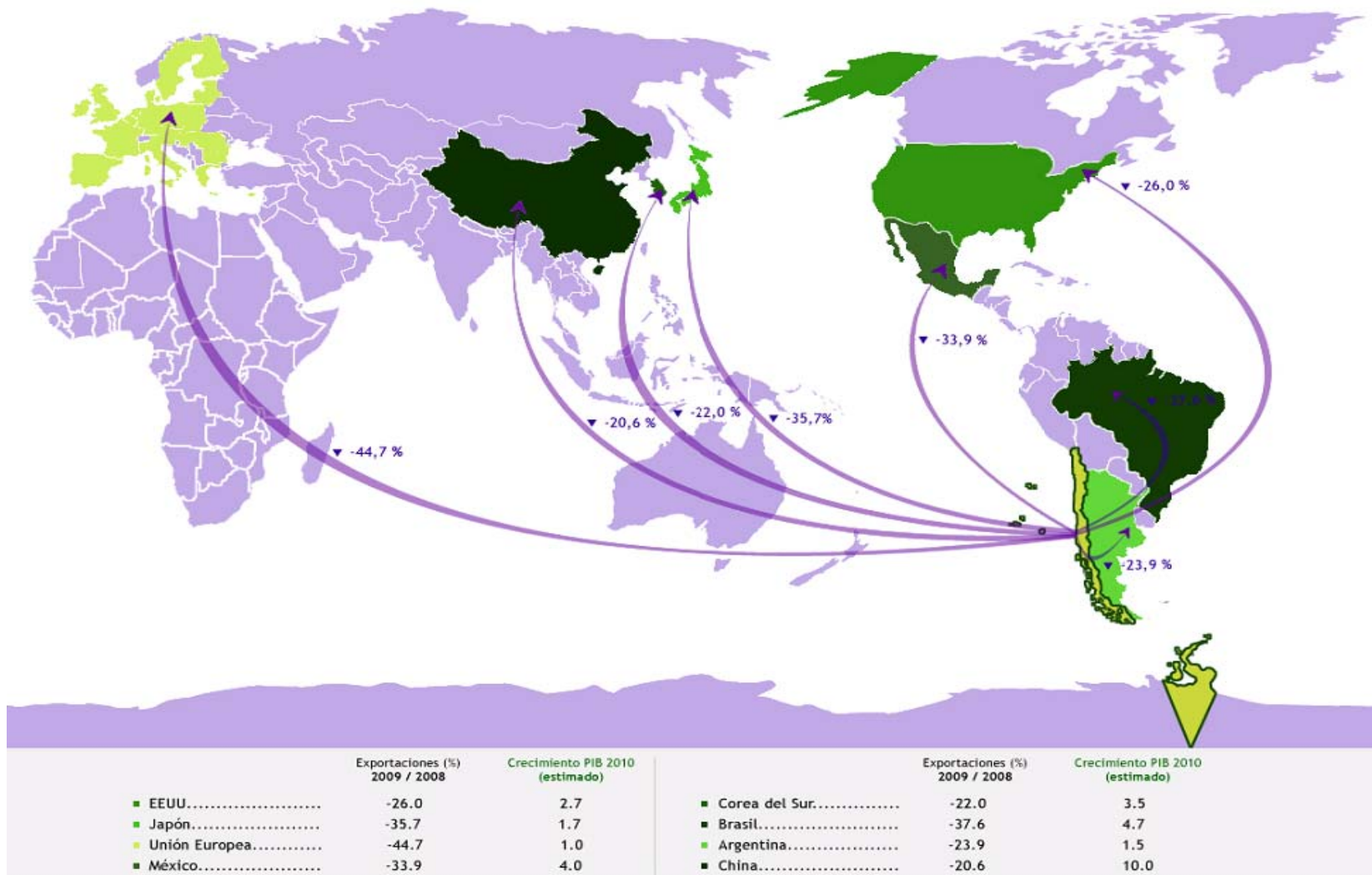

Fuente: Departamento de Estudios e Informaciones, DIRECON, sobre la base de cifras del Banco Central de Chile y del FMI (febrero 2010).

1. EVOLUCIÓN ECONÓMICA PRINCIPALES SOCIOS COMERCIALES 2009

1 EVOLUCIÓN ECONÓMICA PRINCIPALES SOCIOS COMERCIALES 2009

1.1 Estados Unidos

Cifras recientes sobre la actividad económica de Estados Unidos (EEUU) sugieren que la recuperación se ha mantenido estable. En efecto, la producción industrial aumentó en noviembre por quinto mes consecutivo. Gran parte de este aumento se atribuye al rebote en el sector automotriz. Sin embargo, cabe destacar que el aumento en la producción se ha extendido por gran parte de los sectores industriales.

Lo anterior se vería ratificado en las mejores expectativas sobre el futuro de la economía norteamericana por parte del sector empresarial. En efecto, el índice PMI que refleja el estado de ánimo de los empresarios ha mostrado una tendencia creciente en los últimos meses del año 2009 y en enero del presente año. De la misma forma el índice de nuevas ventas, indicador líder de la economía norteamericana, muestra un valor sobre los 50 puntos¹ en los últimos siete meses, con una tendencia creciente.

En línea con estas estimaciones, la FED espera que la recuperación en el sector real de la economía norteamericana se fortalezca en el presente año, con un crecimiento por sobre el potencial para el año 2011.

Por su parte, el gasto en consumo aumentó por segundo trimestre consecutivo a medida que las condiciones económicas se han ido normalizando. Sin embargo, las pobres condiciones laborales, con una tasa de desempleo por sobre sus niveles históricos, acompañada de la reducción en la riqueza de los hogares, han mantenido los índices de sentimiento de los consumidores en niveles menores al promedio del período previo a la crisis. Muestra de lo anterior es que el índice de sentimiento de los consumidores cayó desde septiembre a noviembre del pasado año. Sólo en diciembre el índice pareciera recuperarse, pero continuaría en niveles menores a los de meses anteriores.

Junto con esto, las condiciones crediticias que enfrentan los consumidores norteamericanos continúan débiles a medida que las instituciones financieras han preferido resguardar su posición financiera en el tercer trimestre del pasado año.

Tal contexto han repercutido también en el descontento sobre los efectos reales del abultado plan fiscal de comienzos de año para paliar los efectos de la crisis. En efecto, al comparar los resultados actuales con los estimados por el gobierno norteamericano se observa que el costo en empleo ha sido mucho mayor al que se esperaba a comienzos de año, provocando un fuerte debate sobre el verdadero impacto del gasto fiscal.

Cuadro 1-1
Cuentas Nacionales²
(variación respecto a trimestre anterior)

	2008				2009			
	I	II	III	IV	I	II	III	IV
Producto Interno Bruto	-0,7	1,5	-2,7	-5,4	-6,4	-0,7	2,2	5,7
Gasto Personal en Consumo	-0,6	0,1	-3,5	-3,1	0,6	-0,9	2,8	2,0
Bienes durables	-8,9	-5,7	-11,7	-20,3	3,9	-5,6	20,4	-0,9
Bienes no durables	-3,0	2,2	-5,6	-4,9	1,9	-1,9	1,5	4,3
Servicios	1,8	0,4	-1,3	0,5	-0,3	0,2	0,8	1,7
Inversión doméstica privada bruta	-7,4	-10,4	-6,9	-24,2	-50,5	-23,7	5,0	39,3
Inversión fija	-6,3	-2,7	-8,3	-20,2	-39,0	-12,5	-1,3	3,5
Inversión no residencial	1,9	1,4	-6,1	-19,5	-39,2	-9,6	-5,9	2,9
Inversión residencial	-28,2	-15,8	-15,9	-23,2	-38,2	-23,3	18,9	5,7
Exportaciones	-0,1	12,1	-3,6	-19,5	-29,9	-4,1	17,8	18,1
Importaciones	-2,5	-5,0	-2,2	-16,7	-36,4	-14,7	21,3	10,5
Gasto de gobierno	2,6	3,6	4,8	1,2	-2,6	6,7	2,6	-0,2

Fuente: Departamento de Estudios e Informaciones, DIRECON sobre la base de cifras del Bureau of Economic Analysis (BEA). FAL/fal

¹ Un índice sobre los 50 puntos índice crecimiento.

² Cifras preliminares sujetas a revisión por parte del BEA. Cifras desestacionalizadas.

Gráfico 1-1
Tasa de Desempleo

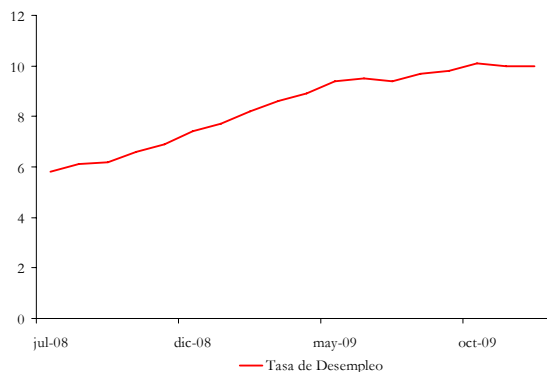

Fuente: Departamento de Estudios e Informaciones, DIRECON, sobre la base de cifras del Bureau of Labor Statistics. FAL/fal

A nivel sectorial, el sector inmobiliario, cuna de la crisis financiera, ha presentado una recuperación gradual. Los principales índices del sector (construcción de nuevas viviendas, permisos de construcción y terminación de nuevas viviendas) han mostrado estabilidad en los últimos meses, aunque se mantienen en niveles inferiores a los del año 2008.

En esta misma línea se observa que la caída libre en los precios del sector inmobiliario pareciera haberse detenido en el segundo semestre del año 2008, con reducciones en la tasa de variación a doce meses cada vez menores. En efecto, para el mes de noviembre, la variación anual fue de 5,3%³, 13,7 puntos porcentuales menos que el peak más bajo en enero del presente año. La actual recuperación implicaría que los precios de las viviendas en EEUU estarían alcanzando los niveles de octubre del año 2003.

Respecto al comercio de Estados Unidos con el resto del mundo, este pareciera haberse recuperado desde el segundo trimestre del año 2008. En efecto, tanto las exportaciones como las importaciones han mostrado cifras positivas desde mayo del año pasado.

Gráfico 1-2
Índice de Case-Schiller
(variación a 12 meses)

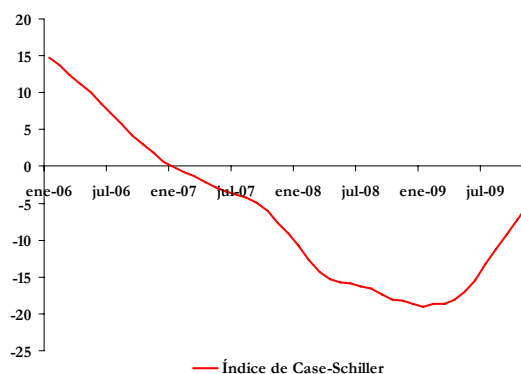

Fuente: Departamento de Estudios e Informaciones, DIRECON, sobre la base de cifras de Standard & Poors. FAL/fal

Cuando se analizan las exportaciones según tipo de bien según su uso, se observa que las partidas con una mayor participación son los de bienes de capital y de suministros industriales, siendo estos últimos los primeros en recuperarse, mostrando tasas de crecimiento mensual positivas desde mayo del presente año. Por su parte, las exportaciones de bienes de capital han mostrado una volatilidad mayor, mostrando cifras positivas desde septiembre.

Por otro lado, las importaciones han mostrado una recuperación más gradual que las exportaciones. En efecto, las importaciones de bienes y servicios crecieron un 0,4% mensual en octubre, crecimiento menor al exhibido en septiembre, cuando crecieron en un 5,6%. Así mismo, han sido las importaciones de bienes las que han presentado una recuperación mayor. Cabe destacar que las compras de bienes representaron en el año 2008 un 84% del total de importaciones por parte de Estados Unidos.

Al desglosar las importaciones por tipo de bien según su uso final se observa que las mayores reducciones en el acumulado a octubre se dan en las compras de suministros industriales (46%), vehículos automotrices (38%), y bienes de capital (21,6%). Estos bienes representaron un 65% del total importado por EEUU en el año 2008. Las

³ Índice de Case-Schiller construido por S&P.

señales aún son débiles para afirmar que las compras al exterior por parte del país del norte ya se han recuperado.

Gráfico 1-3
Exportaciones e Importaciones de Estados Unidos
(en miles de millones de US\$)

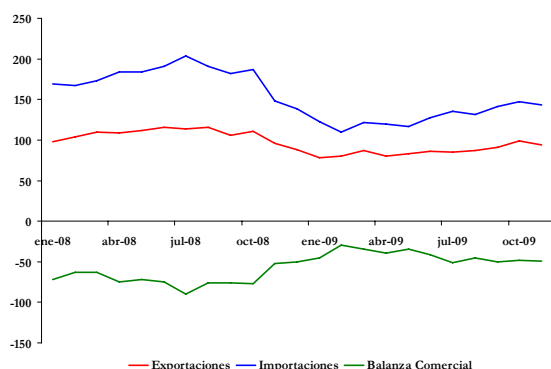

Elaboración: Dpto. de Estudios e Informaciones, DIRECON, sobre la base de cifras del Bureau of Economic Research (BEA) de Estados Unidos. FAL/fal

El comportamiento anteriormente descrito ha permitido a Estados Unidos reducir su déficit comercial a la mitad en el acumulado a octubre del presente año, alcanzando este los US\$ 304 miles de millones.

1.2 Unión Europea

La crisis económica por la que atravesaron las principales economías de la Unión Europea (UE) se habría detenido durante el tercer trimestre del año 2009, implicando mejores perspectivas para el año 2010. En efecto, según la Comisión Europea (CE), las economías de la UE habría crecido 0,3% el tercer trimestre, respecto del trimestre anterior, indicando el final de la recesión, luego de cinco trimestres negativos consecutivos.

Sin embargo estas favorables perspectivas, se espera que el PIB del área Euro se contraiga 4% el año 2009, según las previas previsiones llevadas a cabo por la CE en otoño. Todo esto en un contexto donde todavía persiste la incertidumbre

sobre las perspectivas futuras en dichas economías. Mientras tanto, las proyecciones de crecimiento económico se encaminan a un PIB de 0,7% para el año 2010 y 1,5% durante el año 2011.

Es conveniente señalar que las mejoras en la actividad han obedecido al repunte del escenario externo, los inventarios, así como también las condiciones financieras y la mayor confianza de los agentes económicos.

Desde el punto de vista de las principales economías del área Euro, el PIB de la gran mayoría de éstos se expandió durante el tercer trimestre, salvo las economías de España, Grecia y Chipre, que todavía siguen experimentando una pérdida de dinamismo en el crecimiento del PIB. En efecto, el PIB de España se contrajo 0,3%. A su vez, siguiendo estas tendencias en la UE, al tercer trimestre el PIB de la economía de Inglaterra había registrado una contracción de 0,2% durante el tercer trimestre, respecto del período inmediatamente anterior. Adicionalmente, cabe destacar que algunas economías de Europa del Este han sido fuertemente afectadas.

Cuadro 1-2
Crecimiento Trimestral del PIB
UE (27) y Área Euro (16)

	Previsiones Trimestrales PIB					Previsiones Anuales PIB	
	% respecto del trimestre anterior		% respecto del año anterior			Otoño 2009	
	2008/4	2009/1	2009/2	2009/3	2009/02	2009/03	2009
Alemania	-2,4	-3,5	0,4	0,7	-5,8	-4,8	-5,1
España	-1,1	-1,6	-1,1	-0,3	-4,2	-4,0	-3,7
Francia	-1,5	-1,4	0,3	0,3	-2,8	-2,3	-2,1
Italia	-2,1	-2,7	-0,5	0,6	-6,0	-5,9	-5,0
Holanda	-1,0	-2,4	-1,0	0,5	-5,4	-3,7	-4,5
Área del Euro							
(16 países)	-1,9	-2,5	-0,1	0,4	-4,8	-4,0	-4,0
Inglaterra	-1,8	-2,5	-0,7	-0,2	-5,8	-5,1	-4,3
Polonia	0,1	0,1	0,5	0,5	1,3	1,0	1,0
Unión Europea							
(27 países)	-1,9	-2,4	-0,3	0,3	-5,0	-4,3	-4,0

Fuente: Departamento de Estudios e Informaciones, DIRECON, sobre la base del Informe de la Comisión Europea, Eurostat, enero, 2010. ADC/adc.

En términos de la contribución a esta mejora en el crecimiento económico del PIB el tercer trimestre, desde el punto de vista de los principales componentes de la demanda agregada

del área Euro, destacan las exportaciones como motor de recuperación. En efecto, el volumen exportado desde dicho bloque creció 2,9%, respecto del trimestre anterior, similar tendencia en el volumen importado.

De esta manera, a partir de la evolución de estas variables, se evidencia una menor reducción anualizada de 13,5% en el volumen total de exportaciones de bienes y servicios. A su vez, en materia del volumen de importaciones se consigna una menor contracción anualizada de 13,0% en dicho trimestre. Se ha evidenciado una recuperación en las compras en los últimos meses evidenciando la recuperación económica.

Gráfico 1-4
Volumen Exportaciones e Importaciones
Desde Tercer Trimestre 2008 – Tercer Trimestre
2009 Área Euro (16)*
(% Variación Anual)

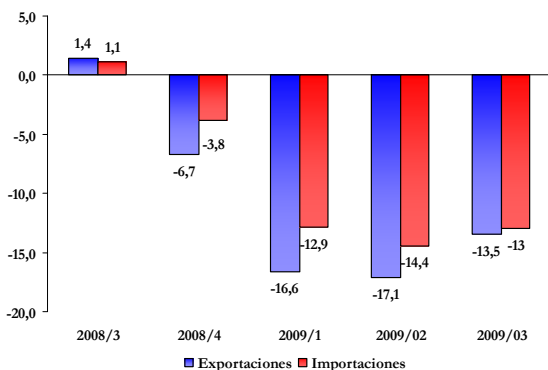

Fuente: Departamento de Estudios e Informaciones, DIRECON, sobre la base de datos de Eurostat, enero, 2010. ADC/adc.

*A precios constantes del año 2000.

De la contracción en el volumen de comercio de sus principales tradicionales destinos, es conveniente señalar que la presencia creciente de China, como importante socio comercial de la UE, permitió en parte compensar la caída, dado que la contracción del comercio con dicho mercado fue considerablemente menor.

El segundo componente relevante del PIB que ha afectado fue la Formación Bruta de Capital Fijo (FBCF). En efecto, medido en términos anualizados al tercer trimestre, la FBCF se contrajo 11,4% en el área Euro. El menor dinamismo en el sector construcción, fue determinante en la menor inversión en dicho sector. Sin embargo, el ritmo de contracción se ha ido reduciendo paulatinamente. Esto en parte debido a las medidas de estímulo en programas de inversión pública proporcionó apoyo en la actividad económica en el curso del año ó positivamente en la actual fase de recuperación económica del área Euro. No obstante aquello, todavía se evidencian correcciones en la demanda por inversión en el mercado de la vivienda y el sector construcción en varios países miembros cuando se mide en términos anualizados.

Respecto del consumo privado en el área Euro, éste se ha vuelto a contraer durante el tercer trimestre, respecto del anterior, con una caída de 0,1%, totalizando una contracción trimestral, medido en términos anuales de 1,0%. Todo estaría indicando que el ajuste en el consumo estaría siendo más lento, debido a la incertidumbre en la recuperación económica, así como las mayores tasas de desempleo, que podrían estar originando un menor consumo, así como una leve recuperación en la inflación.

En términos sectoriales, desde noviembre la tasa anualizada de contracción de la producción industrial alcanzó a 7,1%. La recuperación económica del sector se ha materializado desde junio, fundamentalmente en la producción de bienes intermedios y de bienes de capital.

Gráfico 1-5
Evolución Producción Industrial *
Mensual Área Euro (16) (1999-2009)
(Variación respecto de igual mes del año anterior)

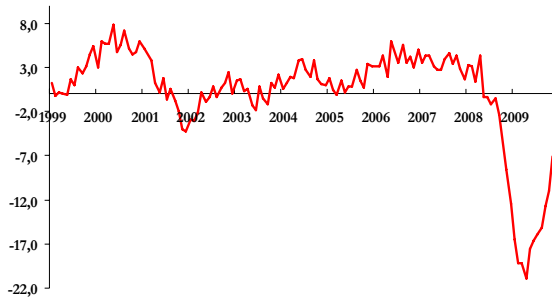

Fuente: Departamento de Estudios e Informaciones, DIRECON, sobre la base de datos de Eurostat, enero, 2010. ADC/adc.

* Excluyendo el sector construcción.

Los indicadores relacionados con la confianza empresarial y de los consumidores han exhibido continuas mejoras. En efecto, en diciembre de 2009, el indicador de Sentimiento Económico estaba llegando a niveles de mediados del año 2008.

Gráfico 1-6
Evolución Indicador de Sentimiento Económico
(ESI) UE y Área Euro
1999-2009

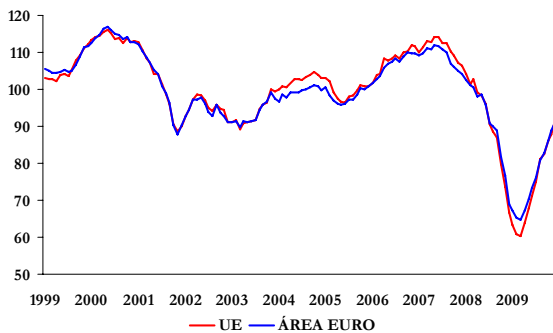

Fuente: Departamento de Estudios e Informaciones, DIRECON, sobre la base del Informe de la Comisión Europea, Economic and Financial Affairs, ECFIN, enero, 2010. ADC/adc.

Persiste la preocupación en la evolución de las tasas de desempleo en los países del área Euro. En efecto, a noviembre la dicho indicador ascendía a 10% de la fuerza de trabajo del área

Euro y, a pesar de las medidas para mitigar el incremento del desempleo, este ha aumentado en la totalidad de los países estudiados. Este es caso particular de España con una tasa de 19,4% y Francia con 10%, así como otros con elevadas tasas de desempleo en otras economías como Irlanda, 12,9% y Portugal 10,3%, entre otras economías de menor envergadura. El debate en la economía europea es si la recuperación más rápida de la prevista, afectará positivamente la generación de empleo y la mejora en las perspectivas sobre la reducción en el desempleo.

Cuadro 1-3
Indicadores Macroeconómicos Seleccionados
Área Euro (16)
Variación Trimestral y Anualizada

	Previsiones Trimestrales Principales Indicadores				Previsiones Anuales	
	% respecto del trimestre anterior		% respecto del año anterior		Otoño 2009	
	2008/4	2009/1	2009/2	2009/3	2009/02	2009/03
Consumo Privado	-0,5	-0,4	0,1	-0,1	-0,9	-1,0
Consumo Público	0,6	0,6	0,6	0,6	2,5	2,5
Formación Bruta de Capital Fijo	-4,0	-5,4	-1,6	-0,8	-11,7	-11,4
Exportaciones	-7,2	-8,6	-1,2	3,1	-17,2	-13,5
Importaciones	-4,8	-7,4	-2,8	3,0	-14,3	-11,8
Desempleo (% Fuerza Laboral)*	8,0	8,8	9,3	9,6	-	-
Inflación (HICP)**	2,3	1,0	0,2	-0,4	-	-

Fuente: Departamento de Estudios e Informaciones, DIRECON, sobre la base del Informe de la Comisión Europea, Eurostat, enero, 2010. ADC/adc.

*Inflación medida respecto del año anterior

Una de las mayores problemáticas que está enfrentada la UE en el contexto de su recuperación económica dice relación con los déficits fiscales y sustentabilidad de las finanzas públicas. En efecto, las autoridades están evaluando la capacidad de financiamiento de la deuda actual y los gastos esperados, así como la capacidad de los gobiernos para servir la deuda a través de la generación de ingresos futuros. En algunos Estados miembros el aumento en el gasto público, la deuda y la vulnerabilidad de la economía son elevados.

Dicho deterioro se ha debido en parte al funcionamiento de los estabilizadores automáticos y las medidas discrecionales tomadas para apoyar la economía, aunque también refleja

una disminución de los ingresos mayor de la habitual a raíz de la crisis.

En efecto, para el año 2009, la CE proyecta un déficit fiscal que podría alcanzar 7% del PIB para la UE. Luego, seguiría aumentando a 7,5% durante el año 2010. En algunos países relevantes como Alemania, la recesión afectó las finanzas públicas y en 2009 tuvo un déficit fiscal de 3,2% del PIB y por primera vez desde 2005 no logró cumplir las exigencias del Pacto de Estabilidad. Hacia el año 2010, el déficit de dicha economía ascendería aproximadamente a un 6%. Similares tendencias asoman en Italia con un déficit de 5,0% para esos años. A su vez, en otros el escenario es más complejo, como en Francia, cuyo déficit oscilaría entre 7% y 7,5% y España que, a pesar de los incrementos en los impuestos al tabaco y los combustibles, tendría un déficit de 9,5% el año 2009.

Dado lo anterior, varias economías deberán llevar a cabo reformas estructurales como medida para generar sostenibilidad en las finanzas públicas, así como a minimizar el impacto negativo de la crisis sobre el crecimiento potencial. Aunque hay que señalar que el ritmo de ajuste fiscal y la los plazos para la corrección de los déficit excesivos tienen que ser diferenciadas de acuerdo a cada país.

Finalmente, es posible señalar que a pesar de las buenas perspectivas para algunos indicadores de las principales economías de la UE para el año 2010, el elevado desempleo y déficit fiscal, podrían afectar la capacidad productiva del área Euro en el mediano plazo.

1.3 China

El análisis de la evolución de la economía china es cada vez más importante para comprender la evolución de la economía mundial y de la propia evolución de las exportaciones chilenas. De hecho en el año 2009 China se convirtió en la tercera economía del mundo, en la primera exportadora mundial y se consolidó como nuestro principal socio comercial.

Durante el año 2009 China retomó su vigoroso crecimiento gracias al aumento del gasto y la inversión fiscal iniciado hace más de un año⁴. Aunque su comercio exterior continuó afectado por la baja de la demanda externa derivada de la crisis mundial (en el año 2009 decreció 13,9%, por la baja de 16% de las exportaciones y de 11,2% de las importaciones) y las exportaciones sólo se recuperaron en diciembre (18%). En el cuarto trimestre, el crecimiento del PIB se aceleró a 10,7%, acumulando 8,7% de crecimiento en el año, superando la meta de 8%.

Gráfico 1-7
China: PIB, Industria, Sector Externo
2008-4T09 (variación anual en %)

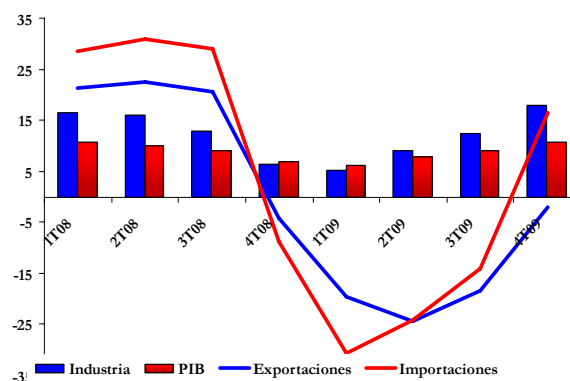

Fuente: Departamento de Estudios e Informaciones, DIRECON, sobre la base de cifras del National Bureau of Statistics of China. RUB/rub.

La estimación oficial de crecimiento del PIB para el año 2010 es de 8,5%, se espera que sea un crecimiento más homogéneo y equilibrado, pero esta estimación es inferior a la de organismos internacionales (10% para el FMI y 10,2% para la OECD). Es más algunas instituciones pronostican que China aportará con el 50% del crecimiento mundial el 2010 y estiman que su PIB al haber alcanzado los 4,91 billones de dólares estaría superado a Japón, transformándose en la segunda potencia económica mundial.

⁴ Para más detalles ver "Evolución de la Crisis Económica en los Principales Socios Comerciales", Departamento de Estudios DIRECON, Octubre 2009.

Las exportaciones, en el cuarto trimestre 2009 retomaron el nivel alcanzado el cuarto trimestre del 2008. La baja de la demanda externa derivada de la crisis financiera global tuvo su punto de inflexión en el segundo trimestre, ya que a partir de agosto las exportaciones crecieron con respecto al mes anterior.

Por su parte, las importaciones que tuvieron una mayor caída, también se recuperaron, en la medida que se mantuvo elevado el crecimiento de la inversión (30,1% anual) y el consumo interno (las ventas crecieron 16,9% anual).

La aplicación del macizo programa de reactivación para elevar la demanda interna, por un total de 581.000 millones de dólares, dio buenos resultados en sus prioridades: estímulo de la demanda; suministro de materias primas; otorgamiento de mayores créditos y; aumento de inversiones.

Los indicadores de expectativas y aquellos del sector real mostraron tendencias positivas. El producto industrial, que se había desacelerado se comenzó a recuperar a partir de abril (7,3%) y en el segundo semestre superó los dos dígitos, alcanzando un crecimiento de 11% en el año. Se crearon 11,2 millones de empleos en las zonas urbanas. El PMI (que mide las compras de la industria) desde marzo mostró expansión y los indicadores de clima y expectativas mejoraron. La inversión extranjera directa (IED) tuvo un decrecimiento de 2,3% el 2009 debido a la baja del primer semestre, pero la recuperación durante el segundo fue escalando hasta llegar a un 103% de aumento en diciembre. En los índices bursátiles la recuperación se inició desde comienzos de año.

El análisis del clima empresarial versus el comportamiento de la inversión y las ventas permite visualizar la trayectoria de la economía china en el 2009. El clima de negocios continuó bajando hasta el segundo trimestre, en cambio la inversión se fue acelerando, (aumentando sobre el 30%) durante el segundo semestre especialmente por el aumento en la construcción (+90%), impulsado por el gasto fiscal que fue potenciado por el crecimiento de los créditos bancarios. Ello

posibilitó que las ventas totales siguieran creciendo sobre los dos dígitos.

Gráfico 1-8
China: Inversión, Ventas, Negocios
(Variación % e índice)

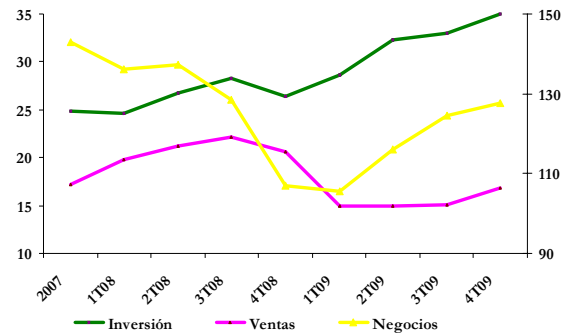

Fuente: Departamento de Estudios e Informaciones, DIRECON, sobre la base de cifras del National Bureau of Statistics of China. RUB/rub

La inflación del 2009 fue de -0,7%, la tasa de interés continuó baja, y las autoridades evitaron fluctuaciones bruscas del yuan.

En fin, China luego de celebrar 60 años se encuentra optimista. Los indicadores e imágenes que reflejan la nueva China, con un mayor rol en el comercio mundial y con amplios sectores incorporándose al consumo son frecuentes. Dos ilustraciones; el 2009 en China se vendieron 13,3 millones de automóviles (más automóviles que en EE.UU. que vendió 10,4 millones), para este año se proyecta vender 15 millones; en Beijing y otras ciudades sus habitantes superaron los diez mil dólares de ingreso per cápita, mucho más que los seis mil que alcanzó el promedio nacional.

Las autoridades mantendrán el 2010 sus políticas en pro del crecimiento, destacan la prioridad de promover el consumo doméstico usando la política fiscal de manera "proactiva" y su postura monetaria "apropiadamente relajada". Por tanto, se prevé que la economía siga fortaleciéndose, con una continua mejoría de la producción industrial y las ventas minoristas, (y el retorno a una inflación anual positiva), que las exportaciones consoliden su alza y que la inversión privada siga repuntando. Se pretende

incrementar las exportaciones, se promoverá un comercio más equilibrado favoreciendo las importaciones⁵.

Además, las reservas en divisas que sobrepasaron 2,3 billones de dólares (es decir más del 25% del total mundial)⁶, le permiten ir asumiendo un rol más activo en el sistema financiero internacional como acreedor mundial⁷. Y en paralelo un mayor rol en los temas de preocupación mundial, como pudo observarse en la cumbre de Copenhague y en Foro APEC de Singapur.

Para la política monetaria y financiera existen al menos tres grandes desafíos para el 2010. La necesidad de desacelerar crecimiento de la oferta monetaria (el 2009 M2 creció en 27,7% y M1 en 32,4%). Podrían aumentar las presiones para la reevaluación del yuan⁸. La eventual burbuja financiera e inmobiliaria que describen algunos especialistas.

La fuerte expansión del crédito (los préstamos casi se duplicaron el 2009) y el reemplazo de utilidades retenidas por préstamos bancarios, como fuente de financiamiento de la inversión abre algunas interrogantes sobre eventuales burbujas y sobre la situación patrimonial de los bancos. El Banco Central ya tomó algunas medidas (en enero aumento en medio punto las reservas bancarias y aumentó el retorno que paga sobre sus bonos que implicó bloquear US\$ 44.000 millones) para evitar un crecimiento excesivo del crédito y la creación de burbujas de activos

⁵ La autoridad enfatizó (8/12/09) que se “trabaja para promover la balanza de pagos estabilizando las exportaciones y expandiendo las importaciones para proteger la seguridad económica y financiera. Continuarán diversificándose la inversión de reservas de divisas, y se garantizará la seguridad, la liquidez y el valor de los activos”. Analistas estiman que el 2010 las exportaciones crecerían 10% y las importaciones 20%.

¹⁰ China posee US\$ 801.500 millones en bonos del Tesoro, la devaluación del dólar los afectaría, por lo que apoya la estabilidad económica mundial.

⁷ La inversión China en África creció 81% en los tres primeros trimestre de 2009 ya que muchas empresas africanas demandaron financiamiento chino.

⁸ Los incentivos en China para flexibilizar su política de tipo de cambio fijo y continuar gradualmente con la apertura financiera aumentarán en la medida que la demanda de EE.UU. y Europa se dinamicen

inmobiliarios⁹. Durante el 2010 provocará especial atención la disminución y el fin de las políticas expansivas y sus repercusiones en la economía mundial.

1.4 Japón

La economía de Japón experimentó durante el 2009 una aguda situación recesiva, con un mejoramiento a partir del segundo trimestre del año, después del período recesivo observado desde el segundo trimestre de 2008. La recesión había tocado fondo el primer trimestre de 2009, en que se llegó a 3,1% de decrecimiento trimestral, comenzando una recuperación en el segundo trimestre de 2009, llegando a 0,7%; la que ha continuado en el tercer trimestre del año con un + 0,3%¹⁰. Esta recuperación se explica por la expansión de las exportaciones (6,5%), la menor alza en las importaciones (3,3% en el tercer trimestre, comparada con una de -3,5% en el segundo trimestre); así como por el aumento del consumo privado en (0,9% en el tercer trimestre) y la disminución de la inversión privada no residencial (2,8%)¹¹.

Para el año 2009 se espera una reducción del PIB de 5,4%, la peor recesión desde 1999. El deterioro de las expectativas fue muy rápido¹², ya que se esperaba que el 2008 terminara con un crecimiento positivo, lo que no ocurrió, y terminó el año 2008 con un PIB de -0,7%. Los pronósticos posteriores a septiembre de 2008 mostraron cifras cada vez más pesimistas, el Banco Mundial, o la del IPOM del Banco Central de enero de 2009 (-2,4% para el año 2009), así como las del Banco de Japón en abril de 2009¹³ :

⁹ Según las autoridades “con la recuperación del mercado y la excesiva subida de precios han surgido problemas en ciudades que requieren una especial atención”, por lo que se reforzará “la supervisión de préstamos de riesgo en la compra de casas, no se ofrecerán créditos a promotores cuya solvencia económica no esté clara y se evitará la entrada del crédito ilegal en el sector”.

¹⁰ Banco de Japón, diciembre 2009

¹¹ Gobierno de Japón “Quarterly estimates of GDP: July-September (The 2nd. Preliminary Estimates)”, diciembre 2009.

¹² Fondo Monetario Internacional, noviembre 2008.

¹³ Banco Central de Chile, enero 2009.

el PIB del año fiscal 2008 se reduciría en 3,2% , volvería a caer en -3,1% en el año fiscal 2009, para recuperarse en el año fiscal 2010 a 1,2%, todas estas cifras inferiores a las estimadas en febrero de 2009. Este cuadro, sin embargo ha variado, debido a la recuperación (0,7%) ocurrida en Japón a partir del segundo trimestre de 2009, el que ha hecho variar las expectativas (gráfico correspondiente)

Gráfico 1-9
Crecimiento del PIB trimestral desestacionalizado
2004-3T 2009

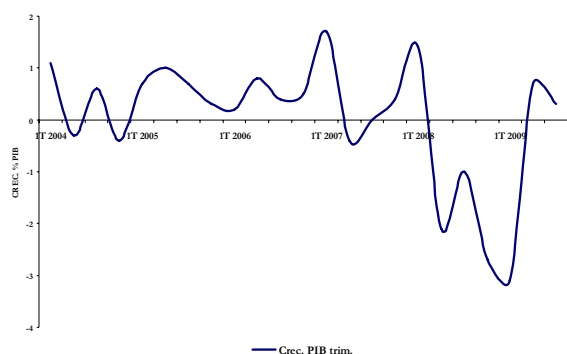

Fuente: Banco de Japón. AGA/aga

En efecto, en la publicación del Banco de Japón de noviembre de 2009¹⁵, se observa que el PIB se reduciría en -3,2 % en el año fiscal 2009, menor a la cifra de -3,4% estimada en julio de 2009. La recuperación se prevé para el año fiscal 2010, llegando a un PIB de +1,2% para ese período.

Las cifras del cuarto trimestre del año 2009 revelan indicadores positivos de recuperación¹⁶. Las exportaciones y las importaciones se han continuado recuperando, mostrando las primeras ya en marzo un alza de 12,4% y en septiembre y octubre se observa un crecimiento de 5,5% y de 3,3% real en las exportaciones. Las exportaciones japonesas¹⁷, aumentaron en el tercer trimestre de

2009 en un 11,1%, habiendo continuado esa tendencia durante noviembre (3,3% mensuales), las que se habían reducido en los meses anteriores a cifras sin precedentes: en el primer trimestre de 2009 se redujeron en 28,9%. Las importaciones también dan señas de recuperación, habiendo aumentado en agosto, septiembre y octubre del presente año entre 8,6% (septiembre) y -6,5% en octubre.

La producción industrial muestra señales de crecimiento robusto, creciendo entre un 0,5% (octubre) y un 2,1% (en septiembre). Los inventarios muestran reducciones (0,6% en el tercer trimestre y 1,5% en el mes de octubre), aún manteniéndose en altos niveles comparado con los promedios históricos (llegaron a 117,2 en octubre frente a un valor de 100 para el año base 2005). Las ventas de automóviles aumentaron a 3,5 millones (cifra de noviembre de 2009 anualizada), comparada con una de 2,13 millones en el primer trimestre de 2009.

Las perspectivas, de acuerdo a las estimaciones de octubre de 2009 del FMI¹⁸, señalan que la recuperación en Japón se va a producir ya en el año 2010, con un crecimiento de 1,7% del PIB, superando 2 años de crecimiento negativo (2008 y 2009), con un desempleo que aún continuaría creciendo (se estima que llegaría a un 6,1% en 2010, superior al de 2009 de 5,4%). Las estimaciones del Banco de Japón para el año fiscal 2010 son aún menores (1,2% de crecimiento)

La tasa de desempleo se incrementó durante el año 2009, pasando desde un piso de 4,5% en el primer trimestre de 2009, a un máximo de 5,5% en el tercer trimestre de 2009; cifra superior a los mismos meses del año anterior, así como 1,5 puntos por encima del 4,0% observado en el último trimestre de 2008. Esta situación, sin embargo, ha tendido a mejorar en los últimos meses, observándose caídas a 5,3% en el mes de septiembre y a 5,1% en el mes de octubre de 2009. Las cifras de ofertas de trabajo por postulantes han mejorado desde 0,42 en agosto de 2009 a 0,43 en septiembre y 0,44 en octubre.

¹⁴ Banco de Japón, abril 2009.

¹⁵ Banco de Japón, noviembre 2009

¹⁶ Banco de Japón, septiembre 2009.

¹⁷ Exportaciones e importaciones en términos reales, los cambios son trimestrales cuando se refieren a trimestres y mensuales si se refieren a meses.

¹⁸ FMI, Octubre 2009.

El índice TANKAN, que refleja las expectativas empresariales y es uno de los más utilizados en la economía japonesa¹⁹, mejoró en +6 puntos en el mes de diciembre de 2009, y sus predicciones para el próximo trimestre (a marzo de 2010), se redujeron en -2 puntos. En efecto, el índice Tankan alcanzó en diciembre de 2009 un valor de -32, comparado favorablemente con el -38 medido en el mes de septiembre pasado; y se pronostica un índice de -34 para marzo de 2010, con -2 puntos por debajo de los pronósticos de hoy en día. La Bolsa de valores de Tokio también revela un repunte accionario que se ha mantenido en los últimos meses, habiendo superado el índice Nikkei el valor de las 10.000 unidades.²⁰

La tasa de interés se mantuvo en 0,1% anual el 18 de diciembre de 2009²¹, después de haberse reducido. Las tasas continúan en niveles históricamente bajos en Japón. Las bajas de tasas no han sido suficientes para normalizar la actividad financiera de los bancos, por lo que se han complementado con inyecciones de liquidez al sistema financiero, que han estado operando desde el mes de marzo del 2009.

El IPC muestra tendencia a la deflación, mostrando en los últimos meses registros con cifras negativas, llegando el registro mensual a -2,2% en el mes de octubre de 2009, tendencia que se observa en las predicciones del Banco de Japón y en las expectativas del FMI

1.5 Corea

Corea del Sur, nuestro cuarto socio exportador y quinto importador (como destino individual) fue uno de los países más afectado por la crisis mundial. El año 2009 el PIB creció 0,2%. Pero al finalizar el año la contracción del sector externo

se alivió y mejoraron algunos indicadores económicos por lo que se favoreció la percepción que la recesión terminó, generándose un renovado optimismo.

El comportamiento del PIB fue de menos a más, disminuyó 4,2% el primer trimestre, y 2,2% el segundo, pero aumentó 0,6% el tercero y 6,0% en el cuarto (anualizado). En el cuarto trimestre la industria aumento 12,5% y la construcción 3,8% Se espera que el crecimiento alcanzado el 2009 aumente a 4,6% el 2010 según la autoridad monetaria local y 3,6% según el FMI.

Gráfico 1-10
Corea: PIB, Industria e Intercambio
2007-4T09 (variación porcentual)

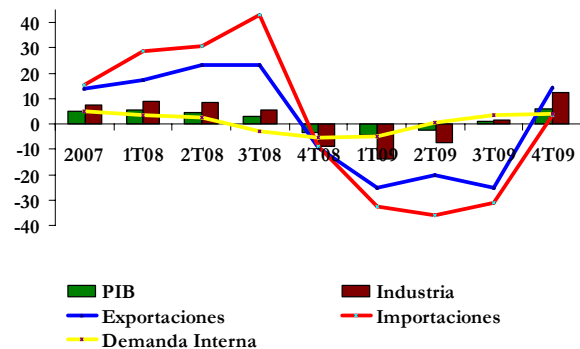

Fuente: Departamento de Estudios e Informaciones, DIRECON, sobre la base de cifras The Bank of Korea. RUB/rub

Los múltiples planes de estímulo de Seúl y las rebajas de los tipos de interés fueron ido efectivos en reactivar la cuarta economía de Asia. El nivel alcanzado en crecimiento de la industria en el cuarto trimestre (12,4%) y el de la inversión en capital fijo (6,4%) permite adelantar que el PIB seguiría creciendo.

Para el Banco Central Coreano, las exportaciones, sector clave en esta economía, cerraron el año 2009 con una pequeña pérdida de -1%, pero aumentaron 9,3% en el cuarto trimestre. (en precios constantes del 2005).

El impacto de la baja en el sector externo influyó en el comportamiento PIB, ya que la contracción

¹⁹ Índice Tankan, septiembre de 2009 publicado por el Banco de Japón.

²⁰ Tomado de Banco de Japón (2009) "Outlook for Economic Activity and Prices", abril 2009.

²¹ Banco de Japón, "Statement on Monetary Policy", diciembre 2009

en las exportaciones, afectaron a la industria el consumo e incluso a la construcción²².

La menor caída en las exportaciones que en las importaciones permitió mantener un saldo favorable en la balanza comercial. Las exportaciones de Corea analizadas anualmente en dólares corrientes, disminuyeron en 25,3% el primer trimestre y 20,3% en el segundo trimestre, 8,5% en el tercero, pero aumentaron y 14% en el cuarto. Las importaciones disminuyeron 32,4% el primer trimestre y 36,2% en el segundo y 31% en el tercero (afectadas por la disminución en la compra de petróleo y materias primas), pero se recuperaron el cuarto creciendo 3,3%.

En los últimos meses del año 2009 varios indicadores mejoraron su comportamiento evidenciando la reactivación. El consumo se reactivó desde mayo 2009 alcanzando al 10% en noviembre, la construcción luego de siete meses negativos, creció 28% en el trimestre agosto-octubre

Por su parte, los indicadores de desempleo se mantuvieron relativamente bajos y los indicadores de inflación siguen controlados. En efecto, la tasa de desempleo fue de 3,5% en diciembre y la inflación fue de 2,8% en diciembre.

Los índices accionarios tuvieron una recuperación consistente durante casi todo el año. A su vez, la paridad won por dólar detuvo su deterioro, ubicándose en los niveles de principio de la década (unos 1.170 wones por dólar en el cuarto trimestre). Incluso habría una pequeña tendencia a la apreciación por la debilidad del dólar.

Lo ocurrido con la emblemática industria coreana de automóviles permite ilustrar la tendencia actual de Corea y su mayor importancia en el mercado mundial. La producción anualizada que había bajado el primer semestre se incrementó ante el fuerte aumento de las ventas. Así el conglomerado Hyundai-Kia logró desplazar del cuarto lugar mundial a la Ford, se estima que el año 2009 se vendieron más de 5 millones de vehículos. Colaboró en esta recuperación la

²² Las empresas de la construcción estiman que los pedidos disminuyeron 30% en el primer semestre.

medida de disminuir en 30% los impuestos a la compra de vehículos. Algo similar ocurrió con la otra emblemática industria; el conglomerado Samsung-LG que se transformó en la mayor empresa tecnológica del mundo (ventas por 117.410 millones de dólares),

Gráfico 1-11
Corea: won, acciones y desempleo
2008-09 (won por dólar, índice kospi y %)

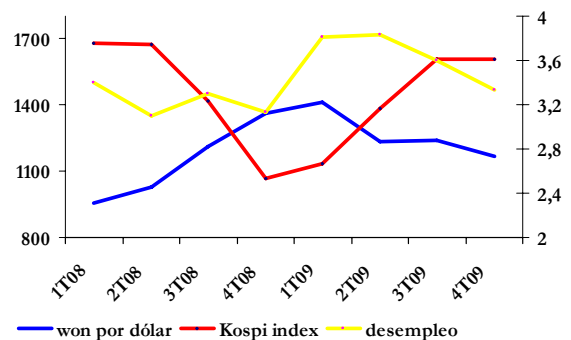

Fuente: Departamento de Estudios e Informaciones, DIRECON, sobre la base de cifras del Banco Central de Corea y Chile y www.finance.yahoo.com. RUB/rub

En el plano internacional Corea del Sur enfrenta una serie de desafíos este año. Destaca la presidencia del G20 asumida el 1 de enero. Corea espera asumir un papel de "puente" entre los países desarrollados y las economías emergentes para que éstas últimas se encaminen hacia un desarrollo equilibrado. La cumbre de jefes de Estado esta prevista para noviembre 2010.

En el plano de comercial destaca la ratificación parlamentarias del TLC con la UE (acordado en octubre 2009)²³ ya que se espera que el comercio bilateral aumente entre un 20 a un 40% Este Tratado, el más importante luego del Nafta, tuvo una compleja negociación y podrían existir manifestaciones de oposición de los sectores que

²³ En octubre 2009 se firmó el tratado de forma provisional. El intercambio alcanza 98.400 millones de dólares y algunos estudios aseguran que ese volumen podría aumentar en un 40% Para que este TLC entre en vigor, (que es el primero de la UE con una economía asiática), debe ser ratificado por el Parlamento surcoreano y por los 27 países miembros de la Unión Europea.

se perciben como potencialmente perjudicados (agrícolas).

En fin es posible proyectar que la recuperación de Corea implicará que aumentará sus importaciones de materias primas, alimentos y otros productos. De hecho, Cochilco estima que incrementará su demanda de cobre de unas 760 mil toneladas el 2009 a 780 mil el 2010 y a 810 mil el 2011.

1.6 América Latina y el Caribe

La crisis económica afectó de manera importante al crecimiento de América Latina y el Caribe durante el año 2009. En efecto, la Comisión Económica para América Latina y el Caribe (CEPAL) estima que el Producto Interno Bruto (PIB) se contraerá 1,8% ese año, luego del dinamismo de los últimos años. Sin embargo lo anterior, la recuperación de las economías de América Latina y el Caribe de la crisis internacional han sido más rápidos que la prevista, a partir del segundo semestre del año.

Las mayores caídas en la actividad económica se han registrado en México, dada su dependencia con Estados Unidos, así como también mayores contracciones en el PIB de algunos países de Centroamérica y el Caribe. Sin embargo, en promedio, existen tasas de expansión en América del Sur, exceptuando de Chile, Ecuador, Paraguay y Venezuela. En la totalidad de los países hubo diferencias entre las tasas de crecimiento observadas en los años previos y el año 2009.

Es conveniente señalar que la región tuvo mejor desempeño respecto de otras crisis económicas en el pasado. La explicación de lo anterior radica, en parte, a la combinación de un sector externo más favorable en el que la economía mundial comenzó a mostrar una modesta recuperación en que los estímulos fiscales y monetarios aplicados en los países industrializados y el continuado dinamismo económico de China, así como el efecto que han tenido las políticas de carácter contracíclica, tales como la reducción en las tasas de interés, el aumento en la participación

crediticia de la banca estatal, la expansión del gasto público y la aplicación de una variada gama de programas en el área social relacionados a subsidios al consumo e iniciativas de apoyo a las familias pobres. Esta situación se suma al estado de menor endeudamiento que se encontraban diversas economías, así como la posición de reservas internacionales netas, las que han afectado positivamente la liquidez y la solvencia financiera de la región.

Dado lo anterior, se espera que la región obtenga un crecimiento de 4,3% el año 2010, siguiendo las mayores tasas de expansión en mercados internos como Brasil, Argentina y Colombia. También la diversificación de mercados de exportación y la mayor participación de Asia, particularmente con la economía China, permitirán dichos logros.

Cuadro 1-4
Evolución Crecimiento PIB
América Latina y el Caribe:
Países Seleccionados
(Tasas de Variación Real Anual, 2007-2010)

	2007	2008	2009*	2010**
Argentina	8,7	6,8	0,7	4,0
Bolivia	4,6	6,1	3,5	4,5
Brasil	5,7	5,1	0,3	2,5
Chile	4,7	3,2	-1,8	4,5
Colombia	7,5	2,4	0,3	2,5
Ecuador	2,5	6,5	-0,4	3,0
México	3,4	1,3	-6,7	3,5
Paraguay	6,8	5,8	-3,5	3,0
Perú	8,9	9,8	0,8	5,0
Uruguay	7,6	8,9	1,2	5,0
Venezuela	8,2	4,8	-2,3	2,0
América Latina y el Caribe	5,8	4,1	-1,8	4,1

Fuente: Departamento de Estudios e Informaciones, DIRECON, sobre la base datos de la Comisión Económica para América Latina y el Caribe, CEPAL. ADC/adc

*Estimación

** Proyección

Durante el año 2010, América del Sur y Centroamérica, con excepción de México, alcanzarían tasas de expansión de 4,7% y 3,0%, respectivamente. Mientras tanto, en las economías caribeñas el repunte ascendería a 1,8%. Según proyecciones de CEPAL, Brasil lideraría la tasa de expansión estimada con un crecimiento económico de 5,5%, seguido de Perú y Uruguay con 5%, Bolivia, Chile y Panamá con una tasa de

expansión de 4,5%. Mientras tanto, Argentina y Suriname crecerán 4,0%. En tanto, México, crecerá 3,5%, al igual que Costa Rica y República Dominicana.

Desde el punto de vista de la composición del PIB, la caída en actividad económica, se extendió a la región fundamentalmente por la vía de la contracción en el sector externo. En efecto, tanto las exportaciones como las importaciones de la región se redujeron de manera importante, comenzando el último trimestre de 2008 y el primero de 2009, a través de la caída en la demanda mundial, así como también las restricciones en el financiamiento del comercio.

Gráfico 1-12
Evolución Valor Exportaciones e Importaciones
América Latina: 2003-2009*
(% Variación Período)

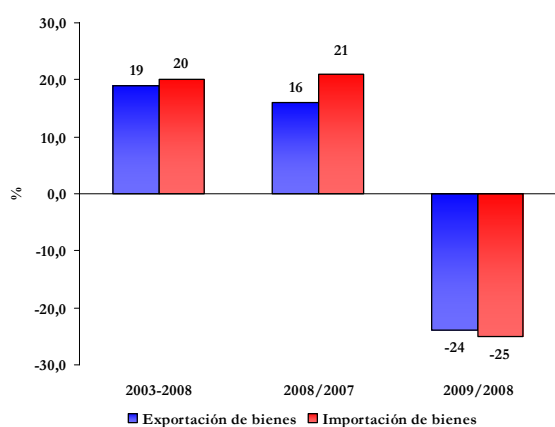

Fuente: Departamento de Estudios e Informaciones, DIRECON, sobre la base datos de la Comisión Económica para América Latina y el Caribe, CEPAL, "Balance Preliminar de las Economías de América Latina y el Caribe, 2009. ADC/adc

*Estimación para cierre año 2009

De esta manera el primer semestre de 2009 finalizó con una merma del valor de las exportaciones e importaciones de la región del 31% y el 29%, respectivamente, con relación a igual período de 2008. El nivel de deterioro del valor de las exportaciones no se registraba desde los años treinta, en tanto que el de las

importaciones fue similar al observado durante la crisis de la deuda externa de 1982. A su vez, estimaciones de CEPAL sitúan la contracción en 24% y 25% para el año 2009²⁴.

Es conveniente señalar que la reducción en el valor exportado se debió fundamentalmente a un efecto precio más que a la caída en volumen. En efecto, los precios se redujeron en promedio 15% y el volumen un 9%. Mientras tanto, la reducción en el valor importado obedeció a la mayor contracción de 16% en volumen y 9% a los precios.

Cuando se agrega el comercio incluyendo los servicios, el volumen exportado de bienes y servicios disminuyó un 8,4%, producto de una significativa caída en el volumen exportado de bienes, pero también debido a una caída del volumen exportado de servicios, en particular aquellos vinculados al turismo. A su vez, en términos de volumen se evidencia una contracción de 11,5% en la importación de bienes y servicios.

Desde el punto de vista de la demanda interna, se espera que descienda 4,0% el año 2009, debido fundamentalmente a la contracción en el consumo privado y en la inversión. En efecto, la contracción esperada en el consumo privado será de 1,3%, acentuada por la importante reducción de este componente en la economía de México.

A su vez, la inversión experimentará una importante contracción de 15,5%, explicada por la menor inversión en maquinaria y equipo y la disminución de la actividad de la construcción²⁵. Los países que reflejaron las mayores caídas fueron Brasil, Chile, Honduras, Nicaragua, México y Paraguay.

La caída en los términos de intercambio tuvo un efecto riqueza importante al reducir el Ingreso

²⁴Sin embargo, se evidencia una recuperación de las exportaciones se ha concentrado fundamentalmente en América del Sur, y la elevada demanda de productos básicos desde China.

²⁵Esto, a pesar del aumento de la inversión pública, tanto del gobierno general como por parte de empresas públicas, en varios países, tales como Brasil, Colombia y Perú. El consumo del gobierno fue el único componente que anotó un crecimiento en 2009, con un alza de 3%.

Nacional Bruto Disponible en 3,3%. Esto, a pesar de las transferencias corrientes netas recibidas por los países de la región, y a pesar del menor saldo negativo de la Cuenta Corriente.

Los mercados laborales de América Latina y el Caribe han sido afectados por la reciente crisis a través del aumento en las tasas de desempleo. En efecto, el problema del desempleo se generalizó durante el año 2009, con una tasa de 8,3% de la población activa regional, además del deterioro en la calidad del empleo generado, en el cual 2,3 millones estaban desempleadas aumentando el desempleo a un total aproximado de 18,2 millones. En línea con el mayor crecimiento económico esperado, se debiese observar un incremento en las tasas de ocupación y posiblemente una mejora de la calidad del empleo. En efecto, hacia 2010 se estima una menor tasa de desempleo de 8%.

Por otra parte, para el año 2010 en materia fiscal, las mejores expectativas de crecimiento y el alza en los precios de algunos productos básicos que la región exporta permitirían un aumento en los ingresos públicos de la región, con la consecuente mejora en la situación fiscal.

La inflación en América Latina y el Caribe ha ido disminuyendo durante el transcurso del año 2009 a una tasa de inflación promedio ponderada de 4,5%. La inflación regional descendió desde 9,3% el año 2008 hacia 3,6% anual a octubre de 2009. Prácticamente todos los países de la región disminuyeron las tasas de inflación. En el 2009, y al igual que en el 2008, Venezuela es el país que registra la mayor tasa de inflación en la región y es el único que presenta tasas de inflación de dos dígitos.

Finalmente, cabe señalar que con economías más robustas, podría resurgir una tendencia inflacionaria, pero moderada, lo que podría implicar una política monetaria más contractiva por parte de los bancos centrales de los diversos países de la región.

2. COMERCIO EXTERIOR CHILENO

2 COMERCIO EXTERIOR CHILENO

2.1 Comercio exterior chileno

El mejor escenario mundial enfrentado por Chile los últimos meses de 2009, sumado a las mejores perspectivas del nivel de precios de los principales productos de exportación y la aún debilitada demanda interna del país, incidieron en que el comercio exterior de Chile cerrara el año con un superávit comercial de US\$ 13.316 millones, cifra superior al superávit alcanzado hace un año atrás (US\$ 8.845 millones).

Las exportaciones chilenas experimentaron un retroceso cercano al 20% en 2009, marcado principalmente por el débil desempeño que presentaron los envíos la primera parte del año. Por su parte, las importaciones de Chile que venían creciendo desde 2003 a una tasa promedio anual superior al 20%, caen un 31% anual en 2009 tras totalizar US\$ 39.707 millones.

La baja registrada en los envíos en 2009 tuvo su origen principalmente en la caída que durante la primera parte del año experimentara el precio y el volumen enviado de cobre, principal exportación de Chile. El volumen exportado de cobre durante los tres primeros trimestres de 2009 presentó un retroceso cercano al 1% promedio anual. En tanto el precio del *commodity* se contrajo en torno al 34%.

Dado lo anterior, el precio promedio de las exportaciones totales presentó una caída de un 26% anual los nueve primeros meses de 2009. De igual forma y siguiendo la tendencia presentada a nivel mundial, el volumen total exportado se contrajo cerca del 5% promedio anual en igual periodo. Con ello, el valor enviado los tres primeros trimestres de 2009 retrocedió cerca del 30%.

La mejora en los precios de los productos básicos²⁶ y la recuperación de la producción cuprífera han sido factores determinantes en el dinamismo que durante el último trimestre de

2009 mostraron las exportaciones totales de Chile, alcanzando en el periodo un crecimiento cercano al 22% anual tras totalizar US\$ 15.062 millones. En igual periodo las exportaciones de cobre totalizaron US\$ 8.503 millones alcanzando su máximo anual y superando en un 77% el monto enviado en 2008.

No obstante y pese a la recuperación evidenciada en los últimos meses por el valor exportado de cobre, el acumulado anual aún se encuentra un 18% bajo los niveles de 2008, tras totalizar US\$ 26.906 millones.

Las exportaciones no cobre de Chile continúan cayendo en el cuarto trimestre (13%), aunque lo hacen a menor velocidad, totalizando en 2009 US\$ 26.118 millones un 22% menos que en igual periodo de 2008. La baja responde fundamentalmente a los menores envíos de celulosa, productos forestales, fruta y alimentos; los que en su conjunto explican un 32% de la disminución.

Gráfico 2-1
Evolución de las principales exportaciones no cobre de Chile, 2008-2009
(variación anual)

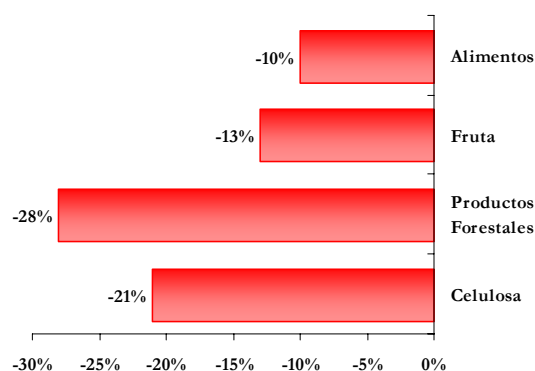

Fuente: Departamento de Estudios e Informaciones, DIRECON, sobre la base de datos del Banco Central de Chile. PRC/pos.

²⁶ El precio del mineral alcanzó un máximo anual de US\$ 3,15 la libra durante diciembre, llegando a valores precrisis.

La caída en el valor total exportado que en general sufrieron todas las exportaciones no cobre, responde en gran medida al menor precio de exportación pagado en los mercados internacionales. A nivel mensual, se observa una recuperación en los envíos de las principales exportaciones no cobre hacia fines de año, con montos que superaron los niveles obtenidos en iguales periodos de 2008.

El mejor desempeño exportador observado hacia fines de 2009, responde a la estabilización presentada en los últimos meses por la actividad económica de los principales socios comerciales de Chile. En este sentido, las proyecciones del Banco Central de Chile apuntan a un crecimiento cercano al 15% en las ventas externas durante 2010, pese a ello este no lograría a superar los niveles precrisis.

Cuadro 2-1
Evolución del comercio exterior de Chile y precio de productos básicos
2007 – 2010

	Exportaciones (mill US\$ Fob)	Importaciones (mill US\$ Fob)	Precio Cobre (US\$/libra)	Precio Petróleo (US\$/barril)
2007	67.666	44.031	3,23	72,0
2008	66.455	57.610	3,16	104,1
2009	53.024	39.708	2,33	61
2010*	60.900	47.900	2,70	80

* proyecciones.

Fuente: Departamento de Estudios e Informaciones, DIRECON, sobre la base de datos del Banco Central de Chile. PRC/prc.

Por su parte, la pérdida de dinamismo de la actividad económica de Chile tuvo una clara incidencia en la fuerte contracción que durante 2009 experimentaron las importaciones. La caída en las compras externas se reflejó en todas las categorías de bienes, que presentaron una baja tanto en sus volúmenes como en el precio producto de la menor demanda interna.

La caída en el consumo privado de Chile se tradujo en menores internaciones de bienes de consumo, con totales que no superaron los US\$ 8.742 millones un 25% menos que el nivel alcanzado en igual periodo de 2008. En el cuarto trimestre la importación de este tipo de bien logra recuperarse creciendo por primera vez en

el año (4%), lo que responde entre otros a una mejora en las expectativas de los consumidores chilenos.

De igual forma, la pérdida de dinamismo de la actividad industrial repercutió fuertemente en la caída de las importaciones de bienes intermedios, principal importación de Chile. En efecto, las compras externas de bienes intermedios totalizaron en 2009 US\$ 22.975 millones con una caída anual que superó el 35%, la mayor baja registrada por categoría de bien. Resultado que tuvo su origen en las menores importaciones de otros combustibles y de petróleo, estas últimas fuertemente incididas por el menor precio internacional del *commodity*.

Tendencia similar es la presentada por las compras externas de bienes de capital efectuadas en 2009, que totalizaron US\$ 6.915 millones un 25% menos que en 2008.

Gráfico 2-2
Evolución de las importaciones chilenas
(cifras en millones de US\$)
2008 – 2009

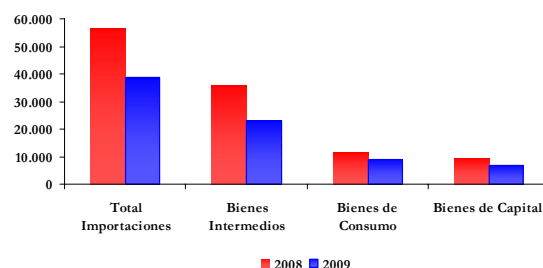

Fuente: Departamento de Estudios e Informaciones, DIRECON, sobre la base de datos del Banco Central de Chile. PRC/pos.

Los resultados del cuarto trimestre revelan niveles más estables en las importaciones de bienes de intermedios y de capital, que si bien se reducen lo hacen a menor velocidad.

2.1.1 Destino de las exportaciones

En 2009 el 92% de las ventas externas de Chile se dirigieron a países o bloques con Acuerdos Comerciales. China, la Unión Europea y Estados Unidos, continúan posicionándose como los principales mercados de destino de las exportaciones, concentrando en su conjunto más del 50% de los envíos.

Gráfico 2-3
Participación de las exportaciones principales destinos en el total exportado por Chile 2009

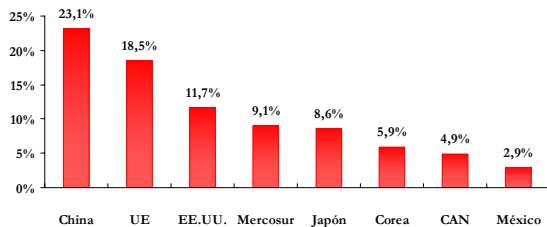

Fuente: Departamento de Estudios e Informaciones, DIRECON, sobre la base de declaraciones de exportación con IVV ajustados a la fecha de la declaración de la exportación asociada. PRC/pos.

Importante rol en materia comercial jugó China, único socio comercial de Chile que vio incrementadas sus compras al mercado local en 2009, en un contexto en que el comercio mundial experimentó una fuerte contracción en su actividad producto de la crisis económica internacional. En efecto, las exportaciones hacia China crecieron cerca del 21% anual, situación que indudablemente contribuyó a amortiguar la caída de las ventas externas de Chile.

Tal contexto, le valió a China convertirse en el primer destino comercial de Chile tras comprar un 23% del total vendido al mercado externo en 2009, desplazando a la Unión Europea quien ocupaba ese lugar hace un año.

Gráfico 2-4
Evolución exportaciones de Chile, principales destinos, 2008-2009 (variación anual, porcentajes)

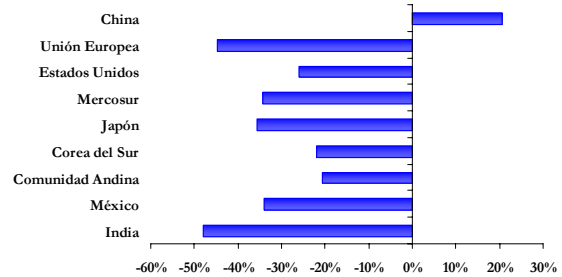

Fuente: Departamento de Estudios e Informaciones, DIRECON, sobre la base de declaraciones de exportación con IVV ajustados a la fecha de la declaración de la exportación asociada. PRC/pos.

El mercado chino es el principal destino de las exportaciones mineras de Chile, concentrando en torno al 34% del total vendido al mercado externo en 2009, tras superar los US\$ 10.000 millones. Asimismo, China se ha convertido en un importante comprador de productos industriales. En efecto, un 10% del total exportado por la industria chilena se dirigió a dicho país, cifra que hace un año no superaba el 7%.

Gráfico 2-5
Participación de las exportaciones hacia China en el total de envíos de Chile según CIU (porcentajes)

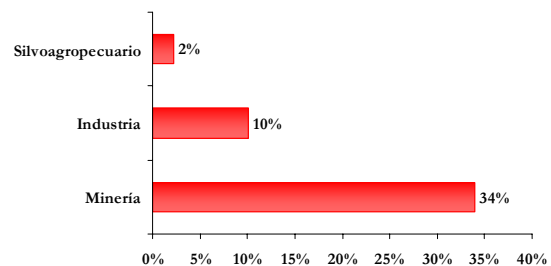

Fuente: Departamento de Estudios e Informaciones, DIRECON, sobre la base de declaraciones de exportación con IVV ajustados a la fecha de la declaración de la exportación asociada. PRC/pos.

La Unión Europea, segundo destino de las exportaciones de Chile, experimentó una importante reducción en las compras realizadas en 2009. En efecto, durante el año se exportó al bloque US\$ 9.535 millones un 45% menos que lo registrado en 2008. En concordancia con la mayor estabilización de las economías europeas, hacia fines de año se observa una leve recuperación de las exportaciones creciendo un 31% anual en diciembre.

Escenario similar presentan los envíos dirigidos hacia Estados Unidos, tercer destino de las exportaciones de Chile, que pese a dar signos de mejora en su economía, aún mantiene una fuerte contracción de sus importaciones. Los envíos hacia dicho socio comercial totalizaron en 2009 US\$ 6.013 millones un 26% menos que lo registrado en 2008. En el cuarto trimestre, si bien la tendencia a la baja continúa, la caída es menor a la registrada los trimestres previos, superando levemente el 5%.

Estados Unidos y la Unión Europea constituyen importantes mercados de destinos de las exportaciones silvoagropecuarias de Chile, concentrando en su conjunto en torno al 66% del total de envíos dirigidos por el sector en 2009, con montos equivalentes a US\$ 1.395 millones y US\$ 892 millones, respectivamente.

De igual forma, ambos destinos son importantes compradores de productos de origen minero e industrial de Chile. Observándose una alta diversificación en cada uno de estos mercados, lo que en cierta forma ayuda a mitigar las caídas presentadas en los sectores exportadores más sensibles.

Hacia Estados Unidos se dirigió un 13% de las exportaciones industriales y un 7% de las mineras. En tanto, los países de la Unión Europea compraron a Chile cerca del 20% de los envíos mineros, cifra que en el caso de los bienes industriales alcanzó el 16%.

Gráfico 2-6
Participación de las exportaciones hacia EE.UU. y la UE en el total de envíos de Chile según CIU (porcentajes)

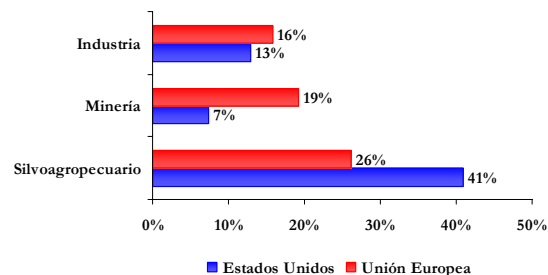

Fuente: Departamento de Estudios e Informaciones, DIRECON, sobre la base de declaraciones de exportación con IVV ajustados a la fecha de la declaración de la exportación asociada. PRC/pos.

América Latina también conforma un importante mercado para las exportaciones de Chile, principalmente las de origen industrial. En efecto, los países del MERCOSUR compran en torno al 9% del total exportado por Chile, cifra que en el caso de la CAN alcanza el 5%.

Siguiendo la tendencia presentada por casi la totalidad de los socios comerciales de Chile, las exportaciones hacia ambos bloques comerciales sufrieron importantes reducciones. Los envíos hacia el MERCOSUR totalizaron en 2009 US\$ 4.442 millones un 34% menos que hace un año. Por su parte, hacia la CAN se exportaron US\$ 2.527 millones un 20% menos que en 2008. La baja responde en gran medida al menor crecimiento de los países de la Región, generando una menor demanda por bienes del resto del mundo y que, en el caso de Chile se ha visto reflejado en una disminución de los envíos principalmente de origen minero e industrial.

Dentro del MERCOSUR, Brasil se consolida como el principal socio comercial de Chile, con exportaciones que totalizaron en el periodo US\$ 2.599 millones un 38% menos que lo alcanzado en 2008. De acuerdo a las últimas cifras oficiales de Brasil, la economía ya estaría saliendo de la crisis, mostrando signos de recuperación producto de la mejora de la demanda doméstica del país. En Chile eso se vio reflejado en el

crecimiento cercano al 14% de las exportaciones en el cuarto trimestre.

Por su parte, Perú se posiciona como el principal destino de los envíos realizados por Chile a la CAN, ello pese a la caída de un 19% en el total exportado en 2009. Asimismo se destaca la participación de Colombia, que en igual periodo realizó compras a Chile por US\$ 579 millones, situándose como el segundo principal receptor de las exportaciones chilenas dirigidas al bloque.

Tanto MERCOSUR como la CAN son importantes compradores de bienes industriales. En efecto, en 2009 los países del MERCOSUR compraron en su conjunto US\$ 2.412 millones un 14% de lo vendido por la industria al mercado externo. Por su parte, la CAN compró US\$ 2.084 millones un 12% del monto total exportado por dicho sector en el periodo.

Gráfico 2-7
Participación de las exportaciones hacia MERCOSUR y la CAN en el total de envíos industriales de Chile según CIU (porcentajes)

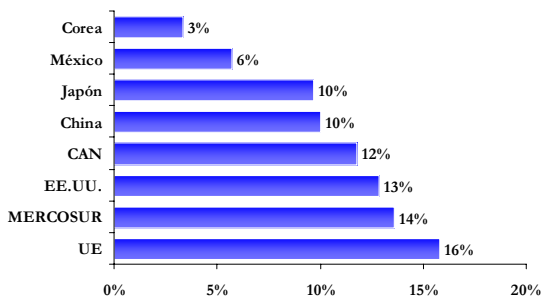

Fuente: Departamento de Estudios e Informaciones, DIRECON, sobre la base de declaraciones de exportación con IVV ajustados a la fecha de la declaración de la exportación asociada. PRC/pos.

Otro importante destino de las exportaciones de Chile es Japón, quien concentra un poco más del 9% de las ventas externas de Chile en 2009. El mercado nipón es un gran comprador de productos mineros e industriales chilenos. En efecto, del total exportado por la minería al mundo un 10% fue vendido a dicho mercado, situación que se reitera en el caso de la industria.

Gráfico 2-8
Participación de las exportaciones hacia Japón en el total de envíos de Chile según CIU (porcentajes)

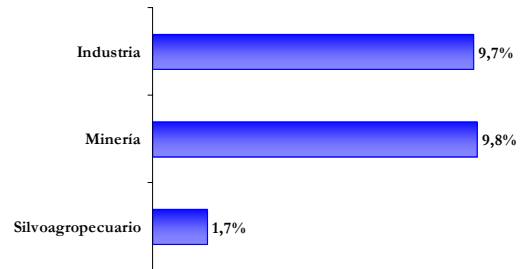

Fuente: Departamento de Estudios e Informaciones, DIRECON, sobre la base de declaraciones de exportación con IVV ajustados a la fecha de la declaración de la exportación asociada. PRC/pos.

2.2 Origen de las importaciones

El 95% del total importado por Chile en 2009 provino desde países o bloques con Acuerdos Comerciales. MERCOSUR, Estados Unidos, la Unión Europea y China fueron los principales orígenes de las internaciones chilenas, concentrando en torno al 70%.

Gráfico 2-9
Participación de las importaciones de los principales orígenes en el total importado por Chile 2009

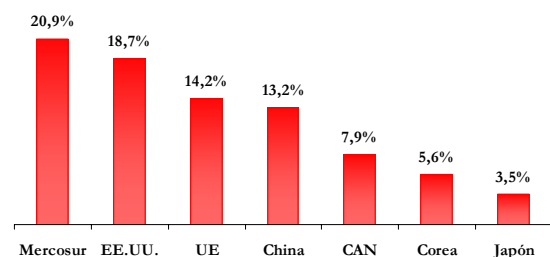

Fuente: Departamento de Estudios e Informaciones, DIRECON, sobre la base de declaraciones de ingreso. PRC/pos.

El menor ritmo de actividad presentado por la economía chilena en 2009 impactó fuertemente las compras externas de Chile. Situación que se ve reflejada en la fuerte baja que experimentaron las importaciones provenientes desde la totalidad

de los orígenes, con retrocesos que en algunos casos superaron el 40%. En esta dirección destaca la caída experimentada por las importaciones originarias de la Comunidad Andina y de Japón, mercados que abastecen en su totalidad un 11% de la demanda que Chile hace desde el exterior.

Gráfico 2-10
Variación de las importaciones de Chile,
principales orígenes
2008-2009

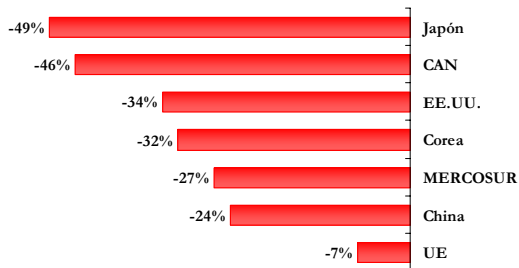

Fuente: Departamento de Estudios e Informaciones, DIRECON, sobre la base de declaraciones de ingreso. PRC/pos.

Los países del MERCOSUR son en su conjunto el principal origen de las importaciones de Chile, abasteciendo en 2009 el 21% del total de compras realizadas al mercado externo. Dentro del bloque Argentina y Brasil son los principales proveedores, explicando un 57% y un 35% del total comprado en el periodo, respectivamente.

En este sentido, gran relevancia comercial tuvo la reducción de un 27% experimentada por las compras realizadas al MERCOSUR, lo que explicó cerca del 17% de la caída total de las importaciones de Chile. La baja en las compras externas se reflejó en todas las categorías de bienes.

Gráfico 2-11
Evolución de las importaciones de Chile
provenientes desde MERCOSUR, por tipo de bien
(variación anual, porcentajes)

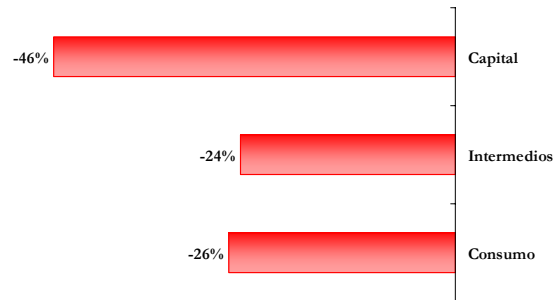

Fuente: Departamento de Estudios e Informaciones, DIRECON, sobre la base de declaraciones de ingreso. PRC/pos.

Tal como se exhibe en el gráfico correspondiente, la principal caída se observa en la importación de bienes de capital. No obstante, Chile compra al MERCOSUR principalmente bienes de consumo e intermedios, siendo este mercado uno de los principales orígenes de dichas importaciones.

En efecto, durante 2009 Chile compró al mercado externo bienes intermedios por un total de US\$ 27.177 millones de ellos un 23% provino desde MERCOSUR, particularmente desde Argentina. En tanto, las compras de bienes de consumo totalizaron US\$ 8.624 millones, de los cuales más del 26% fue abastecido por los países del bloque.

Estados Unidos, segundo proveedor de Chile, es otro importante mercado abastecedor de bienes intermedios. En 2009, un 21% del total de bienes intermedios comprados por Chile provino desde Norteamérica. De igual manera, destacan las compras de bienes de capital realizadas desde EE.UU. tras vender a Chile US\$ 1.850 millones un 26% del total comprado al mercado externo durante el periodo.

Gráfico 2-12
Principales orígenes de las importaciones de bienes intermedios, 2009
 (porcentajes)

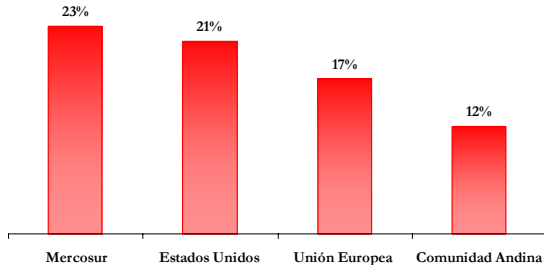

Fuente: Departamento de Estudios e Informaciones, DIRECON, sobre la base de declaraciones de ingreso. PRC/pos.

Dentro de los bienes intermedios, las importaciones de petróleo totalizaron US\$ 3.975 millones, de los cuales un 41% fue abastecido por los países del MERCOSUR y un 37% por los países miembros de la Comunidad Andina. Es necesario poner de relieve que la contracción de un 45% experimentada por las compras de petróleo realizadas por Chile en 2009, se explica en gran medida por la baja anual en el precio del commodity.

Los países de la Unión Europea, tercer origen de las importaciones de Chile, son el principal abastecedor de bienes de capital concentrando cerca del 28% del total comprado por el mercado chileno al exterior. Asimismo, destacan las compras de bienes intermedios provenientes desde este Bloque, tras totalizar US\$ 3.955 millones.

Gráfico 2-13
Principales orígenes de las importaciones de bienes de capital, 2009
 (porcentajes)

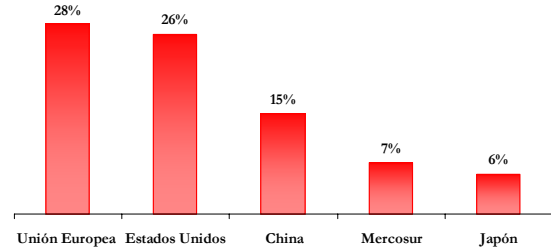

Fuente: Departamento de Estudios e Informaciones, DIRECON, sobre la base de declaraciones de ingreso. PRC/pos.

Por su parte, desde China proviene el mayor monto importado de bienes de consumo. En efecto, Chile internó este tipo de bien por un monto total de US\$ 8.623 millones de los cuales cerca del 30% fue importado desde el país asiático.

Gráfico 2-14
Principales orígenes de las importaciones de bienes de consumo, 2009
 (porcentajes)

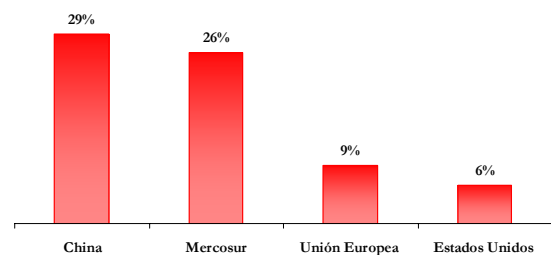

Fuente: Departamento de Estudios e Informaciones, DIRECON, sobre la base de declaraciones de ingreso. PRC/pos.

2.3 Saldo de la balanza comercial 2009

Saldo por mercados

Al observar la composición por países de la balanza comercial del año 2009, se nota que de los cincuenta y seis países con los cuales el Banco Central publica los resultados, en treinta y tres casos hay superávit y en veintitrés países se observa déficit. Los cinco países con mayor superávit son en ese orden: China (30,1%), Japón (15,1%), Países Bajos (8,2%), Taiwán (5,1%) y Bolivia (4,7%), los que explican un 63% del saldo de los países con superávit.

Cuadro 2-2
Saldo de la balanza comercial año 2009
(En millones de US\$ y porcentajes)

	millones de US\$	% del total
Total	13.316,1	100
56 mercados	14.543,2	109,2
33 con superávit	22.285,1	153,2
23 con déficit	-7.741,9	-58,1
Otros	-1.227,1	-9,2
Con superávit	22.285,1	100
China	6.708,9	30,1
Japón	3.362,1	15,1
Países Bajos	1.831,7	8,2
Taiwán	1.126,3	5,1
Bolivia	1.037,7	4,7
Con déficit	-7.741,9	100
Argentina	-3.552,6	45,9
Estados Unidos	-1.288,6	16,6
Colombia	-737,1	9,5
Ecuador	-472,4	6,1
Reino Unido	-390,8	5,0

Fuente: Departamento de Estudios e Informaciones, DIRECON, sobre la base de cifras del Banco Central de Chile. AGA/aga

Los veintitrés países con los que se tiene déficit son principalmente exportadores de alimentos, petróleo y productos manufacturados que Chile importa, y a los que Chile les vende menos cobre, encontrándose en primer lugar Argentina (45,9% del déficit), seguido por Estados Unidos, Colombia, Ecuador y Reino Unido, siendo estos

cinco países determinantes del 83% del déficit de los países con los que Chile presenta déficit.

Saldo excluido el cobre y el petróleo

Al excluir las exportaciones de cobre y las importaciones del petróleo de los saldos de la balanza comercial, esta se vuelve de superavitaria a deficitaria en el año 2009, por la importancia que tiene el cobre en el total de las exportaciones chilenas pasando de US\$ 13.316,1 millones a – US\$ 9.614,3 millones.

Gráfico 2-15
Balanza comercial 2009 (excluido cobre y petróleo)
(En millones de US\$)

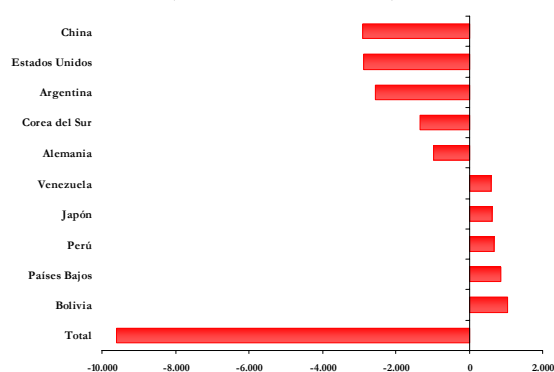

Fuente: Departamento de Estudios e Informaciones, DIRECON, sobre la base de cifras del Banco Central de Chile. AGA/aga

En este caso quedan veintiséis países con superávit, mientras que el resto de los países tienen déficit (treinta) en el año 2009. Bolivia (17,6% del total), los Países Bajos (14,8%) mantienen el saldo comercial positivo aún excluyendo el cobre, siendo acompañados por Perú, Japón y Venezuela, juntando entre los cinco países un 64,5% de los saldos de los veintiséis países con superávit. En el caso de los países con déficit se encuentra China (20,3% del déficit de los treinta países con déficit), seguido por Estados Unidos, Argentina, Corea del Sur y Alemania (en ese orden); alcanzando entre los

cinco países un 74,5% del déficit de los países con déficit.

Cuadro 2-3
Saldo de la balanza comercial año 2009 sin exportaciones de cobre ni importaciones de petróleo
(En millones de US\$ y porcentajes)

	millones de US \$	% del total
Total	-9.614,3	100
56 mercados	-8.387,2	87,2
26 con superávit	5.907,6	-70,4
30 con déficit	-14.294,8	148,7
Otros	-1.227,1	12,8
Con superávit	5.907,6	100
Bolivia	1.037,7	17,6
Países Bajos	873,9	14,8
Perú	672,4	11,4
Japón	626,7	10,6
Venezuela	597,8	10,1
Con déficit	-14.294,8	100
China	-2.896,9	20,3
Estados Unidos	-2.884,8	20,2
Argentina	-2.555,3	17,9
Corea del Sur	-1.350,3	9,4
Alemania	-969,4	6,8

Fuente: Departamento de Estudios e Informaciones, DIRECON, sobre la base de cifras del Banco Central de Chile, cifras FOB. AGA/aga

Balanza comercial y precio del cobre

Pese a las disminuciones en los precios de los principales productos de exportación, el saldo de la balanza comercial chilena en el año 2009 llegó a los US\$ 13.316,1 millones, ha sido superavitario, similar al año 2008, que acumuló un saldo de US\$ 8.845,9 millones.

Si se observa la evolución de la balanza comercial desde el año 1996 hasta el presente, se nota que se ha incrementado desde una cifra de alrededor de US\$ 2.000 millones cada año, a una de alrededor de US\$ 9.000 millones desde el año 2004 (excluyendo los años de “alto precio” del cobre) hasta la fecha.

Si se analiza el precio del cobre, se puede observar que hay una relación muy cercana entre la curva de los saldos de la balanza comercial y el precio del cobre. Cuando el precio del cobre se aproxima a los US\$ 3 por libra, el saldo de la balanza comercial sube hasta los US\$ 24 mil millones. A la inversa, cuando el precio del cobre se reduce a los US\$ 1,5 por libra, entonces nos encontramos con una balanza comercial semestral en torno a los US\$ 8 mil millones.

Gráfico 2-16
Balanza comercial y precio del cobre 1996 a 2009
(En millones de US\$ y centavos de dólar por libra de cobre)

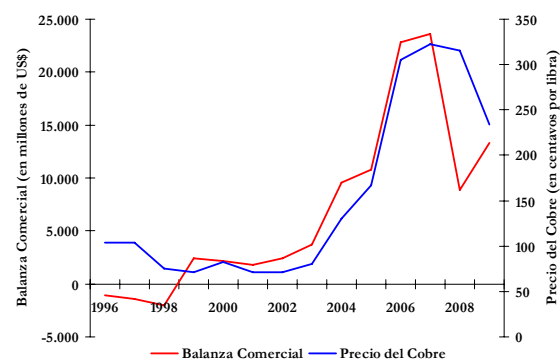

Fuente: Departamento de Estudios e Informaciones, DIRECON, sobre la base de cifras del Banco Central de Chile. AGA/aga

2.4 Principales productos de exportación

2.4.1 Evolución Exportaciones de Cobre

Las exportaciones totales de cobre alcanzaron US\$ 26.906 millones Fob el año 2009, esto implica una disminución de 18% con respecto al valor de los envíos realizados en el 2008²⁷. Pero durante el transcurso del año hubo una evolución positiva en los envíos, especialmente en los últimos meses del año cuando los

²⁷ Ver datos del Banco Central y Anexos 86 y 92.

incrementos en valor se aceleraron fuertemente (en noviembre los envíos se duplicaron y en diciembre se triplicaron)²⁸.

Gráfico 2-17
Exportaciones cobre: valor y cantidad
(2005-2009, millones US\$, y cientos de toneladas)

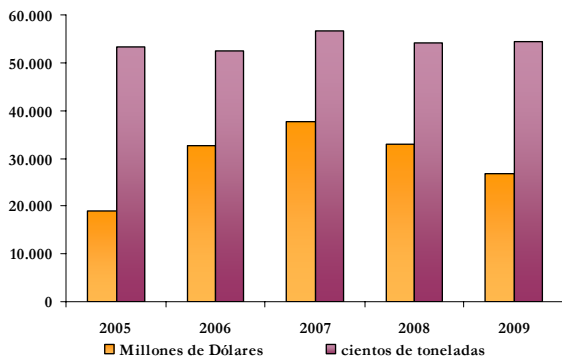

Fuente: Departamento de Estudios e Informaciones, DIRECON, sobre la base de datos de Cochilco y del Banco Central. RUB/rub.

Gráfico 2-18
Precio y stock de cobre
(2008-Ene2010, en c/lb y toneladas)

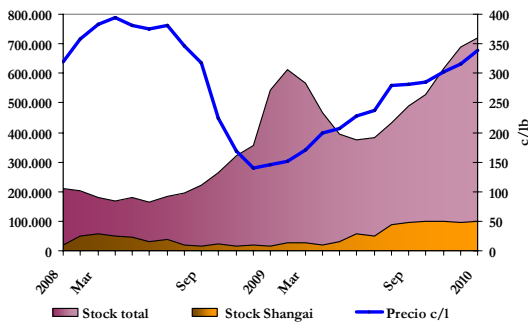

Fuente: Departamento de Estudios e Informaciones, DIRECON, sobre la base de datos de Cochilco. RUB/rub.

El precio del cobre tuvo una clara tendencia ascendente durante el año, superó los 200 centavos de dólar la libra (¢/lb) desde fines del mes de abril, y superó los 300 ¢/lb a fines de año, lo que implica que el precio se duplicó durante el año 2009. No obstante el precio

promedio del año 2009 (234 ¢/lb) fue inferior en 26% al promedio del año 2008 (316 ¢/lb).

A su vez, las exportaciones de cobre en cantidad habrían superado las 5.400.000 de toneladas, es decir una cifra muy similar al año 2008. Los envíos de Chile de cobre en cantidad han sido relativamente estables en los últimos años. El total de toneladas exportadas se ha mantenido en los últimos años ya que depende más de factores de oferta (producción) que de demanda (consumo).

Por tanto, la baja en el monto exportado de cobre (al hacer la comparación interanual), se debe principalmente a una menor cotización de precio promedio del cobre.

En condiciones estables, el precio del cobre lo determina la evolución de la demanda, las expectativas de oferta, la acumulación de stock y las expectativas de crecimiento mundial. Cuando aumenta el precio del cobre generalmente tienden a ir disminuyendo los stocks a nivel mundial ya que son dos variables que presentan una tendencia inversa.

A principios del año 2009 el stock mundial total de cobre, como consecuencia del menor consumo a nivel internacional y de su bajo precio, se incrementó hasta febrero cuando sobrepasó las 500 millones de toneladas métricas de cobre, luego el stock fue decayendo hasta junio, junto con un aumento del stock. En los últimos meses aumentó tanto el stock de cobre como su precio (superando las 600 mil toneladas y los 300 centavos de dólar la libra). Esto se explica por el aumento de la demanda de China (especialmente de cobre refinado), por la depreciación del dólar y más estructuralmente, incidió las expectativas de mejora en el panorama económico mundial.

Durante el año 2009, hubo situaciones distintas entre China y el resto de los principales mercados de destino del cobre.

²⁸ Esto considerando los datos de Balanza Comercial mensual del Banco Central.

Gráfico 2-19
Cobre: Variación anual del valor por destino
(2009-2008 en %)

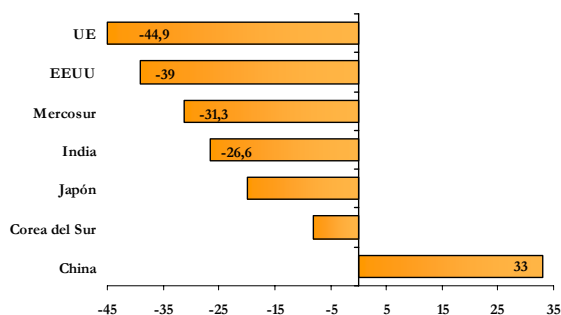

Fuente: Departamento de Estudios e Informaciones, DIRECON, sobre la base de datos del Banco Central. RUB/rub.

Cuadro 2-4

Exportaciones de Cobre	2007	2008	nov-09
Precio (c/lb)	323	316	234
Total (miles de mill. Fob)	34,2	26	22,9
Total (Miles toneladas)	5.673	5.401	4.923
China	1.132	1.121	1.558
Europa	1.433	1.460	1.013
EE.UU.	424	372	266
Japón	736	671	506
Corea del Sur	427	410	388
Brasil	301	343	268

Fuente: Departamento de Estudios e Informaciones, DIRECON, sobre la base de datos de Cochilco. RUB/rub.

En efecto, los envíos hacia China aumentaron tanto en valor como en cantidad gracias a que el crecimiento de su economía incrementó la demanda por cobre y también se incrementaron sus stocks²⁹, en cambio hacia el resto de los principales destinos, los envíos disminuyeron fuertemente, el aumento hacia China fue de 33%, hacia EE.UU. disminuyeron en un 39% y hacia la UE disminuyeron un 44,9%. Esto afectó la composición de los envíos de manera que China

²⁹ Para mas detalles ver más adelante Capitulo 3,2. Intercambio con China.

supero a la UE como destino de los embarques³⁰.

Gráfico 2-20
Monto exportado de cobre por destino
(2009 en %)

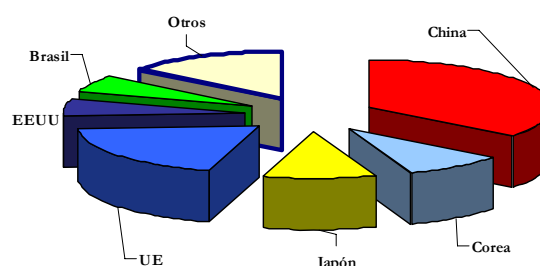

Fuente: Departamento de Estudios e Informaciones, DIRECON, sobre la base de declaraciones de exportación con IVV ajustados a la fecha de la declaración de la exportación asociada. RUB/rub.

Se estima que la demanda de China aumentó en aproximadamente 2000 toneladas el año 2009 debido a la reacceleración de su economía, la demanda de los países europeos en cambio habría disminuido en 600 toneladas ya que se vio afectada por una fuerte contracción económica³¹.

Analizando la evolución de los datos de exportaciones de cobre según acuerdos en valor, se tiene que el año 2009 que China Corea y Japón concentraron casi el 55% de los envíos, debido a que China concentró el 35,7% de los embarques, los envíos a Europa disminuyeron su participación (al 19,2%) al igual que los envíos a EE.UU. (al 5,9%, es decir casi la mitad de los envíos a Japón). En el año 2008 esta distribución era distinta, China concentraba el 22%, la UE el 28,6% y EE.UU. el 8% del total.

³⁰ Esto que ya se dio el primer trimestre se acentuó en el segundo y se consolidó en la segunda parte del año.

³¹ En el Capitulo 4 se presenta la evolución de las exportaciones de cobre en los principales destinos.

Previsiones

El comportamiento de las exportaciones de cobre en volumen es relativamente previsible. De hecho el año 2009 cerraría con total muy similar al proyectado (5.407 miles de toneladas), lo que implica un pequeño aumento respecto al 2008 gracias al aumento de la producción de cobre especialmente en Codelco³². Para el año 2010 las exportaciones de cobre aumentarían a 5.750 toneladas³³ y el 2011 a 5.900 toneladas, esto derivado de los proyectos de inversión en curso que incrementarán la capacidad productiva del país en alrededor de 7,3%.

Lo que resulta muy complejo de estimar es qué ocurrirá con el valor de las exportaciones, debido a las cambiantes estimaciones sobre las proyecciones del precio del cobre.

Las actualizaciones efectuadas por Cochilco, para la oferta y demanda agregada prevén un aumento de la demanda de China (con respecto a su última proyección) de 514 miles de toneladas por lo que el escenario será más estrecho con disminución de los inventarios (en semanas). En definitiva este organismo incrementó su proyección de precios a 310 c/lb para el 2010 y 320 c/lb para el 2011³⁴.

³² Según los datos de Cochilco hasta noviembre Codelco había aumentado en un 18% su producción, en cambio operadores privados como Escondida lo habían disminuido en 14,7%. Ver Informe de Diciembre 2009 de Cochilco.

³³ El alza en la producción estaría asociada a la aumento de la producción en Escondida (+105 mil TMF), Codelco Norte (+41 mil TMF) y Candelaria (+25 mil TMF), a la ampliación de Pelambres (+58 mil TMF) y Andina (+33 mil TMF), y a la entrada en operación de Andacollo Sulfuros (+54 mil TMF).

³⁴ La mayoría de los expertos internacionales, han incrementado su proyección del precio del cobre a valores sobre los 300 c/lb y varios proyectan que en algún momento del año podría alcanzar los 4 c/lb.

Cuadro 2-5
Producción y consumo Mundial

Cobre Miles Toneladas	2009p	2010p	2011p
Oferta Mundial	18.173	18.179	18.790
Produc. Chile	5.341	5.732	5.891
Produc. EE.UU.	1.207	1.165	1.205
Produc. Perú	1.228	1.209	1.209
Produc. China	1.055	1.133	1.218
Produc. Australia	878	867	793
Demanda Mundial	17.975	17.871	18.936
China	7.183	6.109	6.605
UE	2.800	3.160	3.251
EE.UU.	1.660	1.750	1.800
Japón	820	972	1.010
Corea del Sur	760	780	810
Balance	198	308	-146
Precio (c/lb)	234	310	320
Inventarios (semanas)	3,4	3,7	3,1

Fuente: Departamento de Estudios e Informaciones, DIRECON, sobre la base de datos de Cochilco. RUB/rub.

Debe considerarse que la estimación de Cochilco considera tres supuestos cuya modificación podrían llevar a apartarse del escenario base. A saber: China bajaría su demanda ya que utilizaría inventarios constituidos en el 2009, para volver a crecer sólo por efecto del consumo en el 2011³⁵; el camino de recuperación de las economías desarrolladas, implican que el crecimiento en el 2010 se prolonga en el 2011; la divisa estadounidense mantendría su valor actual respecto de las principales monedas.

A su vez, si se analiza la tendencia de los precios de futuro (a 3, 15 y 27 meses) se puede llegar a conclusiones similares respecto del rango en que se puede proyectar el precio del cobre. El

³⁵ Existen analistas que pronostican que China ya habría acumulado suficiente stock y los precios alcanzados dejarían de considerarse baratos. Pero otros opinan lo contrario, piensan que seguirá incrementando su demanda de cobre dado sus perspectivas de crecimiento y que sólo produce un sexto de su consumo. Por tanto, su demanda dependerá de su nivel de crecimiento y de las medidas que se tomen para acelerarlo o frenarlo, de esto ya hubo un episodio (enero 2010) cuando una baja en el precio del cobre, se desencadenó luego que China aumentará su tasa bancaria porque se lo interpretó como el fin de su política expansiva.

comportamiento de los precios a futuro fue creciente durante el año 2009 pero se fue lentificando. En efecto, su comportamiento ascendente tendió a estabilizarse durante octubre y noviembre en torno a los 300 centavos de dólar la libra y algo más durante diciembre y enero (315 y 338 c/lb respectivamente)³⁶.

En suma y considerando sólo las tendencias más relevantes, es posible afirmar que la demanda por cobre no decaería ya que las modificaciones en los datos económicos y la reactivación especialmente de EE.UU. y de la UE, compensarían una eventual desaceleración de la demanda china³⁷. De hecho este año el precio del mineral se inició a un nivel superior al del año 2009 y lo más probable es que precio promedio del año sea mayor. Por tanto, si el precio promedio del año es de 310 c/lb., las exportaciones de cobre chilenas alcanzarían a 36.500 millones de dólares este año, un 40% más que en el 2009. Cifra que aumentaría a 38.700 millones de dólares el 2011.

2.4.2 Evolución de las exportaciones no cobre

Las exportaciones no cobre de Chile continúan contrayéndose en el cuarto trimestre, aunque lo hacen a menor velocidad, totalizando en 2009 US\$ 26.118 millones un 12% menos que en igual periodo de 2008. La baja responde fundamentalmente a los menores envíos de celulosa, productos forestales, fruta y alimentos; los que en su conjunto explican un 32% de la disminución.

Cuadro 2-6
Evolución principales exportaciones no cobre de Chile, 2009
(variación anual, porcentajes)

	Exportaciones		Variación anual	Participación en total exportado	Participación en total exportado no cobre
	2008	2009			
Fruta fresca	3.341	2.907	-13%	5,5%	11,1%
Alimentos sin salmón ni truchas	4.649	4.243	-9%	8,0%	16,2%
Salmón y truchas	2.322	2.022	-13%	3,8%	7,7%
Vino	1.378	1.383	0,4%	2,6%	5,3%
Forestal y muebles de la madera	2.146	1.540	-28%	2,9%	5,9%
Celulosa, papel y cartón	3.296	2.613	-21%	4,9%	10,0%
Total principales envíos no cobre	17.132	14.708	-14%	28%	56%
Total exportaciones no cobre	33.648	26.118	-22%	49%	100%
Total exportaciones	66.456	53.024	-20%	100%	

La caída en el valor total exportado que en general sufrieron las exportaciones no cobre, responde en gran medida al menor precio de exportación pagado en los mercados internacionales. Hacia fines de año, se observa una leve recuperación en los envíos de las principales exportaciones no cobre, con montos que superaron los niveles obtenidos a fines de 2008.

2.4.2.1 Fruta fresca.

Al igual que lo sucedido con la mayoría de los sectores exportadores no cobre de Chile, la crisis económica mermó los envíos frutícolas. El valor total exportado de fruta fresca experimentó una contracción anual de un 13% en 2009. La caída responde casi en su totalidad a la baja de un 15% en el precio promedio pagado por los principales compradores externos a los envíos frutícolas de Chile. Por su parte, el volumen exportado de fruta fresca prácticamente no experimentó variación en relación al nivel alcanzado en 2008.

³⁶ Muy por sobre el promedio del año 2009.

³⁷ En alguna medida este proceso ya se insinuó durante el segundo semestre del 2009.

Gráfico 2-21
Evolución exportaciones frutícolas de Chile, 2009
(variación anual, porcentajes)

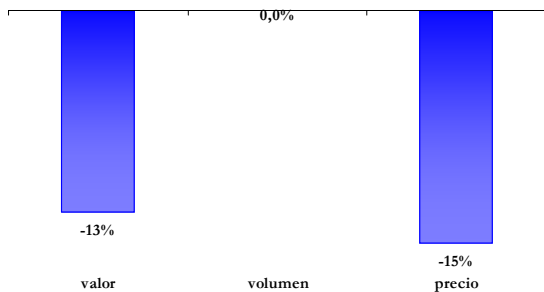

Fuente: Departamento de Estudios e Informaciones, DIRECON, sobre la base de datos del Banco Central de Chile y las declaraciones de exportación con IVV ajustados a la fecha de la declaración de la exportación asociada. PRC/prc.

Importante es destacar que dentro del sector exportador chileno, los envíos de fruta constituyen más del 11% de las exportaciones no cobre. En este sentido, la baja en el valor total exportado de fruta explicó cerca del 6% de la disminución de dichas exportaciones.

Estados Unidos y los países de la Unión Europea, constituyen el principal mercado de destino de la fruta fresca de Chile, concentrando en su conjunto en torno al 70% del valor total exportado. Estados Unidos compró en 2009 más del 40% del valor total enviado de fruta, tras totalizar compras por US\$ 1.271 millones un 2% menos que hace un año. Resultado destacable si se considera la fuerte contracción económica por la que atravesó en 2009 dicho socio comercial.

Situación diferente fue la evidenciada en el mercado europeo que redujo fuertemente las compras de fruta fresca a Chile. En efecto, los países de la Unión Europea compraron US\$ 755 millones en productos frutícolas un 20% que en 2008.

Gráfico 2-22
Variación de las exportaciones de fruta fresca
principales destinos, 2009
(variación anual, porcentajes)

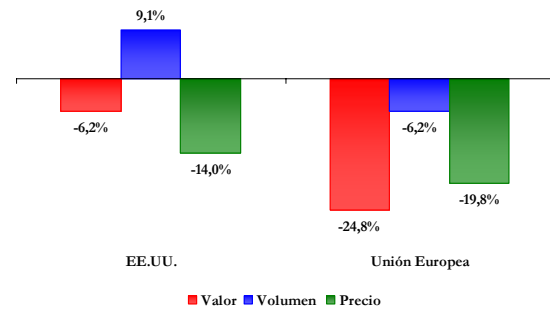

Fuente: Departamento de Estudios e Informaciones, DIRECON, sobre la base de declaraciones de exportación con IVV ajustados a la fecha de la declaración de la exportación asociada. PRC/prc.

La baja en los envíos hacia Estados Unidos se debió al menor precio de las exportaciones, el que no alcanzó a ser compensado por el crecimiento de un 9% en el volumen exportado, tras enviarse 903 mil toneladas. Por su parte, el menor valor exportado hacia la Unión Europea se debió tanto a la contracción presentada por el precio como por el volumen.

A nivel de productos, los envíos del sector frutícola se encuentran bastante diversificados. No obstante, en términos de monto exportado la concentración se hace evidente. Los envíos de uva y manzana explican casi el 70% del valor total exportado por el sector.

La uva, principal envío frutícola de Chile tiene una fuerte incidencia en el comportamiento del sector. En efecto, el retroceso de un 7,4% en el valor total exportado en 2009 explicó en torno al 22% de la caída de las exportaciones de fruta.

Gráfico 2-23
Participación principales exportaciones frutícolas 2009

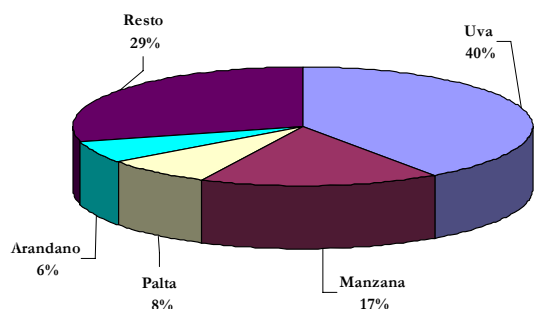

Fuente: Departamento de Estudios e Informaciones, DIRECON, sobre la base de datos de la Oficina de Estudios y Políticas Agrarias. PRC/prc.

La baja en total exportado de uva tuvo su origen en los menores precios pagados en los mercados externos, situación observada en prácticamente todos los mercados de destinos del producto. El volumen exportado que creció en el periodo cerca del 2% moderando la caída en el total exportado.

Estados Unidos es el principal comprador de uva del mercado chileno concentrando en 2009 más del 50% de las exportaciones. El volumen exportado hacia dicho destino creció un 7,6% anual. Por su parte, el precio se redujo cerca del 15% siendo determinante en la caída de un 8% en el valor total exportado que durante 2009 alcanzó niveles cercanos a los US\$ 600 millones.

Otras dos importantes plazas de destino de la uva son Holanda y Reino Unido, mercados que en su conjunto compran cerca del 15% de los envíos de uva chilena. En ambos mercados se registró una fuerte contracción del valor total exportado que en el caso de Holanda bordeó el 26% mientras que en el Reino Unido alcanzó el 23%. A diferencia de lo sucedido en Estados Unidos, el menor valor exportado en ambos mercados se debió tanto a la contracción que experimentara el precio como el volumen, con caídas que en el caso del volumen alcanzó al 15% y que en el caso del precio bordeó el 10%.

Gráfico 2-24
Evolución exportaciones de uva principales destinos 2009-2008
(variación anual, porcentajes)

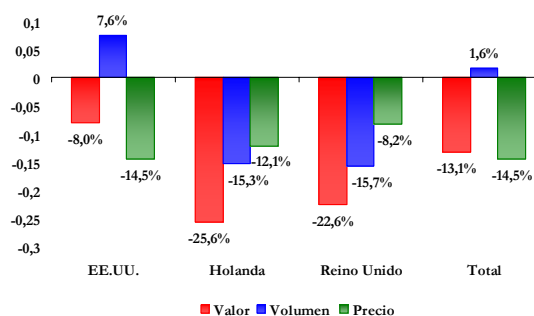

Fuente: Departamento de Estudios e Informaciones, DIRECON, sobre la base de datos de la Oficina de Estudios y Políticas Agrarias. PRC/prc.

Importante es resaltar lo sucedido con Hong Kong, mercado que se posiciona como el cuarto en importancia de envíos y que a diferencia de lo sucedido con todos los mercados, en particular con los principales, vio incrementado en casi dos veces el valor total comprado a Chile debido al crecimiento de más de un 100% en el volumen.

A los envíos de uva, siguen las exportaciones de manzana fresca, producto que concentró en 2009 un 17% del valor total embarcado. Importante es destacar la diversificación que a nivel de destino tienen los envíos de este producto. En 2009, Chile exportó manzana fresca a un total de 87 países, concentrando 22 de ellos casi la totalidad de los envíos.

Estados Unidos, concentra un 13% del valor total exportado de manzana en 2009, posicionándose como la principal plaza de destino con compras que totalizaron US\$ 64 millones un 36% menos que lo registrado el año previo. La baja se atribuye fundamentalmente a la reducción en el precio de exportación pagado en el mercado Norteamericano, que presentó una contracción de 32%. En tanto, el volumen enviado que también disminuyó, lo hizo a menor ritmo alcanzando una caída de 6%.

Gráfico 2-25
Evolución exportaciones de manzana principales
destinos, 2009
(variación anual, porcentajes)

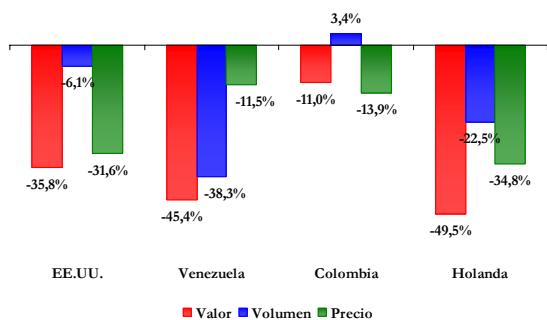

Fuente: Departamento de Estudios e Informaciones, DIRECON, sobre la base de datos de la Oficina de Estudios y Políticas Agrarias. PRC/prc.

Venezuela, se posiciona en el periodo como el segundo comprador más importe de manzana con compras por US\$ 41 millones, desplazando a Holanda, mercado que redujo fuertemente sus importaciones de manzana en 2009, que más que superaron la caída sufrida por los envíos de manzana al mercado venezolano.

Las menores compras realizadas desde estos mercados responden tanto al menor precio como a la baja en la cantidad. No obstante, la fuerte contracción en el precio de exportación jugó un rol preponderante en la baja de los envíos.

Tendencia similar es la presentada por el resto de las exportaciones frutícolas de Chile, las que en general presentaron fuertes caídas en el precio y una leve reducción en el volumen.

2.4.2.2 Alimentos

La contracción de la actividad económica mundial afectó fuertemente los envíos de la industria alimentaria, principal sector exportador no cobre de Chile. En efecto, durante 2009 las exportaciones de alimentos totalizaron US\$ 6.265 millones, un 10% bajo los niveles alcanzados hace un año.

Japón, Estados Unidos y los países de la Unión Europea son los principales mercados de destinos de los envíos nacionales de alimentos, concentrando en su conjunto más del 50% del valor total exportado.

Gráfico 2-26
Principales destinos de las exportaciones
alimentarias, 2009

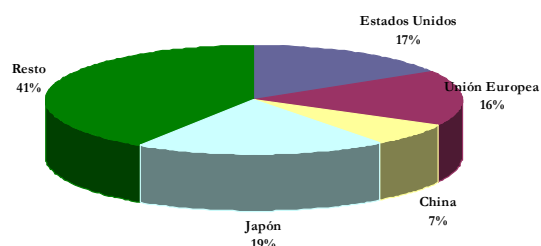

Fuente: Departamento de Estudios e Informaciones, DIRECON, sobre la base de datos del Banco Central de Chile. PRC/prc.

En este sentido, la contracción experimentada por las compras de alimentos realizadas por Estados Unidos y la Unión Europea jugó un rol determinante en la caída del valor total exportado por el sector. Los envíos de alimentos hacia Estados Unidos totalizaron en 2009 US\$ 1.032 millones un 21% menos que lo registrado el año previo. En tanto, la Unión Europea compró US\$ 1.022 millones un 26% menos que lo comprado en 2008.

Por su parte, las exportaciones realizadas a Japón, principal destino de las ventas externas de alimentos de Chile, crecieron un 6% anual en 2009 ayudando en gran medida a mitigar las menores compras realizadas desde Europa y Norteamérica.

Asimismo, importante ha sido el rol jugado por China, mercado que concentra cerca del 7% del total exportado de alimentos en 2009 y, que a diferencia de lo sucedido en la mayoría de los casos presenta un crecimiento de un 27% en el valor total comprado a Chile.

Gráfico 2-27
Evolución exportaciones de alimentos, total y principales mercados de destino, 2009
(variación anual, porcentajes)

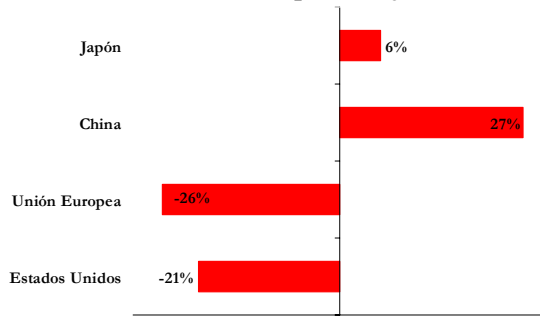

Fuente: Departamento de Estudios e Informaciones, DIRECON, sobre la base de datos del Banco Central de Chile. PRC/pos.

Si se consideran las principales exportaciones alimenticias de Chile, es posible observar una contracción anual en el valor total exportado en la mayoría de los productos. Las bajas responden en algunos casos a caídas en el precio externo, aunque en otros ha sido la baja en el volumen la responsable de la disminución.

Gráfico 2-28
Evolución principales exportaciones de alimentos 2009
(variaciones anuales, porcentajes)

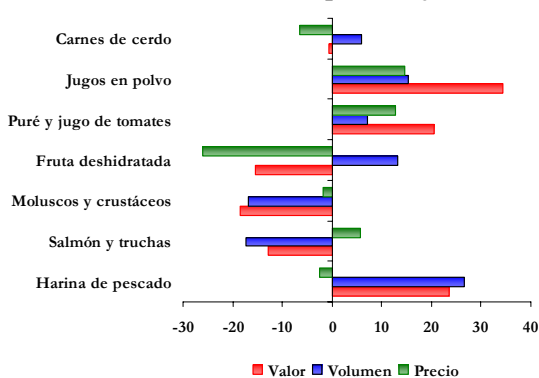

Fuente: Departamento de Estudios e Informaciones, DIRECON, sobre la base de declaraciones de exportación con IVV ajustados a la fecha de la declaración de la exportación asociada. PRC/pos.

Al excluir los envíos de salmón y truchas del total exportado por la industria alimentaria³⁸, la harina de pescado se posiciona como el principal envío del sector, concentrando en torno al 10% del valor exportado tras totalizar US\$ 607 millones.

Rompiendo la tendencia presentada en general por los envíos de alimentos, el valor total exportado de harina de pescado creció cerca de un 24% durante el 2009, respondiendo a la fuerte expansión que durante el año exhibió el volumen exportado.

China y los países de la Unión Europea son los principales compradores de harina de pescado, mercados que en su conjunto concentran en torno al 70% del valor total exportado por Chile en 2009. China lidera la posición comprando US\$ 322 millones un 53% del total vendido al mercado externo en el periodo. En esta dirección, gran impacto generó el crecimiento de un 30% en los envíos totales de harina de pescado hacia dicho mercado. Por su parte, a diferencia de lo sucedió con China, la Unión Europea redujo en un 4% las compras de harina de pescado realizadas a Chile.

El mayor valor exportado hacia China se debió al mayor volumen enviado con crecimientos que bordearon el 34%, mientras que el precio presentó un retroceso de un 3,4%. En el caso de la Unión Europea los menores montos exportados respondieron a una caída tanto en el precio (-3%) como en el volumen embarcado (-2%).

³⁸ Las exportaciones de salmón y trucha se desarrollan en el punto ****.

Gráfico 2-29
Evolución exportaciones de harina de pescado,
principales mercados de destino, 2009
(variación anual, porcentajes)

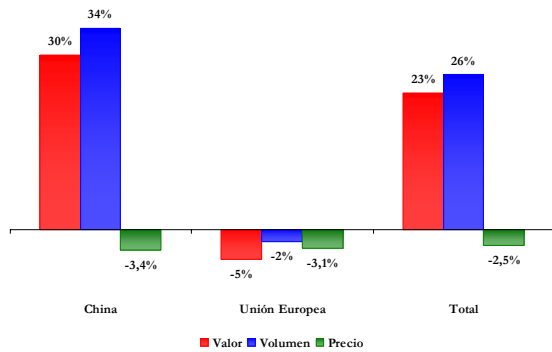

Fuente: Departamento de Estudios e Informaciones, DIRECON, sobre la base de declaraciones de exportación con IVV ajustados a la fecha de la declaración de la exportación asociada. PRC/pos.

A los envíos de harina de pescado siguen las exportaciones de moluscos y crustáceos, importante sector de la industria alimentaria chilena. El valor exportado de moluscos totalizó en 2009 US\$ 373 millones retrocediendo un 18% anual. La baja obedeció principalmente a la caída de un 17% en el volumen enviado.

Gráfico 2-30
Evolución exportaciones de moluscos total y
principales destinos, 2009
(variación anual, porcentajes)

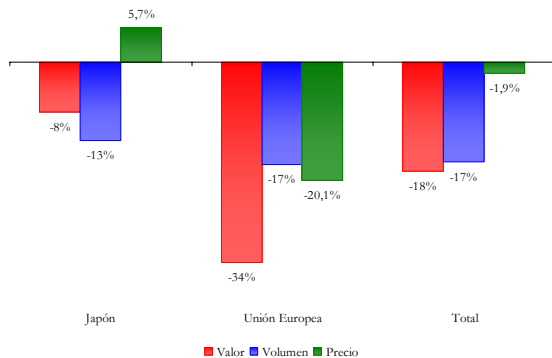

Fuente: Departamento de Estudios e Informaciones, DIRECON, sobre la base de declaraciones de exportación con IVV ajustados a la fecha de la declaración de la exportación asociada. PRC/pos.

En la baja del volumen exportado jugó un rol determinante la menor cantidad embarcada hacia la Unión Europea (-17%) y Japón (-13%) durante el año, principales mercados de destino de las exportaciones de moluscos y crustáceos de Chile tras concentrar un 37% y 20% del valor total exportado, respectivamente.

La carne de cerdo, es otro de los envíos relevantes del sector alimentario chileno, con exportaciones que totalizaron US\$ 341 millones en 2009 cifra similar al nivel alcanzado en 2008.

El mercado asiático es el principal destino de las exportaciones de carne porcina realizadas por Chile en 2009. En efecto, Japón (36%) y Corea (32%) concentran en su conjunto cerca del 70% de las ventas externas de carne de cerdo del periodo, tras comprar US\$ 123 millones y US\$ 112 millones, respectivamente.

Japón, principal destino de los envíos de carne porcina casi no experimentó variación de sus compras. Por su parte, Corea dinamizó fuertemente sus compras incrementando el valor comprado en un 31% producto del mayor volumen.

Gráfico 2-31
Evolución exportaciones de carne de cerdo,
principales destinos, 2009
(variación anual, porcentajes)

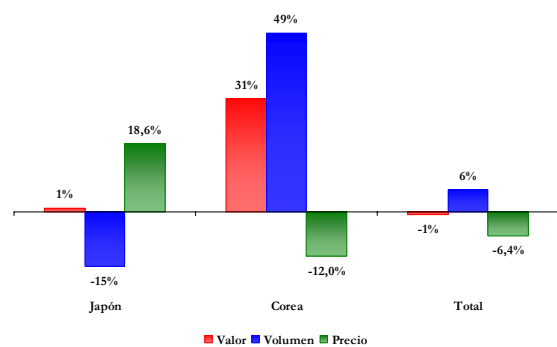

Fuente: Departamento de Estudios e Informaciones, DIRECON, sobre la base de declaraciones de exportación con IVV ajustados a la fecha de la declaración de la exportación asociada. PRC/pos.

En términos de volumen Corea lidera las compras. En efecto, Chile exportó al mercado externo 112 mil toneladas de ellas 44 mil se embarcaron a Corea y 23 mil lo hicieron a Japón. De lo anterior se deduce que el precio promedio pagado a la carne porcina en Japón supera ampliamente el pagado en el mercado coreano.

En concordancia con las perspectivas de mayor crecimiento mundial, es de esperar para el 2010 un mejor desempeño exportador del sector, con precios externos que superen el bajo promedio alcanzado en 2009 que tanto ha afectado al sector exportador alimentario de Chile.

2.4.2.3 Salmón y Trucha

Las exportaciones de salmón y trucha totalizaron US\$ 2.029,5 millones en el año 2009, lo que significó una reducción mayor a un 12% anual. Esta caída es la primera en años y responde al mal año que tuvo la industria de salmónidos en el país, donde la llegada el virus ISA y la menor demanda externa convergieron simultáneamente.

En términos de cantidad embarcada en el año 2009, las exportaciones de salmónidos totalizaron envíos por 360,7 miles de toneladas, lo que significó una reducción mayor al 17% respecto al año anterior.

En los últimos tres años las exportaciones de salmónidos han presentado un dinamismo menor al del resto de los productos del sector alimentos. En efecto, la participación de los salmónidos en el total exportado de alimentos ha ido cediendo terreno para alcanzar en el último año un 32%, más de seis puntos porcentuales menos respecto a su peak en 2008.

La menor producción de salmón a nivel nacional debido al virus ISA, llevó el precio de los salmónidos al alza. En efecto, el valor unitario de las exportaciones de salmón y trucha aumentó en un 5,6% anual en el año 2009. Lo anterior permitió mermar en parte los dañinos efectos de la actual crisis en el sector.

Cuadro 2-7
Exportaciones en valor y Cantidad, principales destinos
(en millones de US\$ y miles de toneladas)

	2008		2009	
	Valor	Cantidad	Valor	Cantidad
Estados Unidos	765,8	104,3	519,5	64,6
México	36,5	5,1	33,1	4,6
China	36,2	9,4	54,8	18,2
Japón	689,4	160,1	795,4	149,6
Canadá	53,4	7,8	50,2	6,8
Unión Europea	273,6	41,6	157,1	25,2
Alemania	136,7	18,8	74,7	10,5
Francia	52,2	8,3	49,5	8,8
Mercosur	172,0	41,8	209,8	47,5
Argentina	16,1	3,3	19,7	3,8
Brasil	154,6	38,2	188,6	43,5
Total exportado	2.322,7	436,1	2.029,5	360,7

Fuente: Departamento de Estudios e Informaciones, DIRECON, sobre la base de datos del Banco Central de Chile y las declaraciones de exportación con IVV ajustados a la fecha de la declaración de la exportación asociada. FAL/fal.

Las cosechas de salmón del atlántico son las que más se han visto perjudicadas por el virus, reduciendo su producción en más del 50% en el acumulado a noviembre³⁹. Cabe destacar que este producto representa más de la mitad de las exportaciones acuícolas a nivel nacional. En efecto, el salmón del atlántico posee una participación cercana al 40% respecto a la cantidad embarcada y una participación superior al 60% respecto total del valor exportado.

En la misma línea, las truchas arcoiris presentaron en el acumulado a noviembre una reducción en su cosecha mayor al 20%. Las regiones que más se han visto afectas en la reducción de la producción de salmónidos son la décima y undécima del país.

A nivel de mercados, destaca la fortaleza de la demanda nipona, que para el año 2009 pasó a ser nuestro principal destino desplazando a Estados Unidos con una participación del 39%, casi 10 puntos porcentuales más respecto al año anterior. Respecto a 2008, las exportaciones hacia Japón presentaron un crecimiento de un 15%, el cual se divide en una caída en cantidad

³⁹ Cifras de la Subsecretaría de Pesca.

de un 6,5% y un crecimiento en el valor unitario de 23%.

Gráfico 2-32
Participación en Exportaciones de Salmón y Trucha, principales destinos año 2009
(en porcentajes)

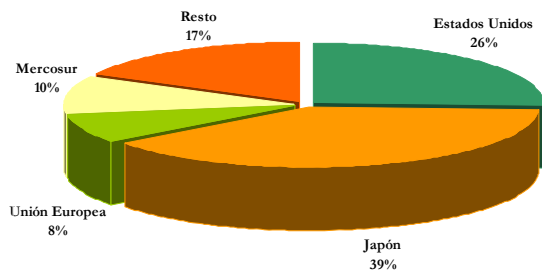

Fuente: Departamento de Estudios e Informaciones, DIRECON sobre la base de cifras del Banco Central de Chile. FAL/fal.

Por su parte, los envíos hacia Estados Unidos presentaron un retroceso de un 32% anual en el año 2009. Esta contracción se puede separar en una caída de un 38% en cantidad y en un aumento en valor unitario embarcado de un 9,5%.

A nivel latinoamericano, destaca la dinámica observada en los envíos hacia el MERCOSUR, los que presentaron un crecimiento del 21% anual respecto al valor exportado. En efecto, el MERCOSUR presenta aumentos tanto en la cantidad exportada como en el valor unitario de estos envíos. Dentro del MERCOSUR, destacan las exportaciones hacia Brasil y Argentina, países que representan más del 99% del total embarcado.

A nivel de firmas, se observa que las empresas que lideran las exportaciones de salmónidos en el año 2009 son AquaChile, Mainstream y Marine Harvest, con una participación relativa en conjunto superior al 25% del total embarcado al exterior. El resto de las exportaciones muestra un alto nivel de diversificación a nivel de empresas, las que casi en su totalidad se ubican en la décima y décima primera regiones.

Gracias a las nuevas normas sanitarias que esta implementando la industria agrupada en SalmonChile, no existen nuevos centros de cultivo con brotes del virus ISA, explicándose también por la fuerte reducción en la biomasa. Lo anterior ha permitido mejorar las expectativas para el sector en el último año. Sin embargo, el sector coincide en que es fundamental contar con una nueva normativa en la industria.

2.4.2.4 Vinos

A pesar de la crisis económica que afectó una cantidad importante de productos hacia los diversos destinos, las exportaciones totales de vinos totalizaron US\$ 1.383 millones, montos prácticamente inalterados respecto de igual período del año anterior. El sector vitivinícola chileno, se vio fortalecido de la crisis económica internacional dado el incremento en los volúmenes exportados de vinos embotellados, así como los vinos a granel aunque con una baja de precios en el año.

En efecto, los volúmenes enviados acumulados alcanzaron 694 millones de litros, con una tasa de expansión anualizada de 17,7%, ratificando el buen desempeño global del sector exportador chileno. Ahora bien, una parte importante del alza en volumen obedeció al crecimiento del vino a granel. Del volumen enviado, el vino embotellado se expandió a una tasa anual de 8% durante el año 2009. Esto a pesar del efecto combinado de la crisis internacional y la baja en el tipo de cambio nominal. A su vez, el volumen exportado de vinos con denominación de origen ascendió a 326,9 millones de litros con una tasa de expansión anual de 6,5%

El deterioro en los precios en el año 2009 tuvo como causas la menor demanda de los principales mercados de destino debido a la crisis internacional, que implicó que los consumidores modificas sus preferencias por líneas de vinos más baratos, afectando los precios promedio. Dado lo anterior, el crecimiento nulo en los valores exportados se debió a los menores

precios de gran mayoría de los vinos de exportación y sus categorías más relevantes, los que todavía permanecen en menores niveles a los experimentados durante el año 2008. En efecto, en el año 2009 el precio promedio se redujo en 15%, alcanzando los US\$ 1,99 por litro, reducción atribuida a los vinos embotellados y de los vinos a granel.

Por principales mercados, las exportaciones hacia la Unión Europea acumularon US\$ 619 millones con una pérdida de dinamismo de 5,5%. Estos envíos significaron 298 millones de litros, con una tasa de expansión anual de 3,7%. De esta manera los precios promedio a estos mercados se redujeron 9,2%.

Entre los principales destinos se han mantenido relativamente estables a pesar de la extensión de la crisis. Entre éstos asoman los mercados de Inglaterra, Holanda, Alemania, Dinamarca, así como también Finlandia, Suecia, Irlanda y Bélgica, cuya participación ascendió al 90% de los envíos totales de vinos a la Unión Europea.

El Reino Unido, principal destino desde la UE y el segundo destino global de las exportaciones de vinos, sigue siendo un lugar atractivo para las ventas chilenas. En efecto, a septiembre, los envíos acumularon US\$ 218 millones, con una reducción anualizada de 1,8%. Pese a estas caídas, la tasa de expansión en los volúmenes alcanzó 17,7% con exportaciones por 113 millones de litros. En esta dirección, los precios promedio por litro de las exportaciones de vinos en el período 2009 registraron una baja de 19,5%.

Como segundo destino principal en la Unión Europea asoma Holanda. Las exportaciones ascendieron a US\$ 71,9 millones en el año 2009, con una tasa de expansión anual de 6,8%. A su vez, la tasa de expansión en los volúmenes alcanzó 7,2% con exportaciones por 27 millones de litros. A su vez, en los envíos de vinos con certificación de origen en volumen acumularon

⁴⁰ Sin embargo lo anterior, noviembre mostró gran crecimiento en los volúmenes exportados de vino embotellado y un precio promedio que siguió recuperándose y alcanzó el precio de igual mes del año anterior.

21 millones de litros y un crecimiento de anualizado de 10,9%.

Cuadro 2-8
Exportaciones Chilenas de Vinos
2008 y 2009
(En millones de dólares FOB y variación %)

	2008	2009	2008 - 2009
Estados Unidos	199,6	241,7	21,1
México	32,3	26,5	-17,9
China	51,4	54,0	5,2
Japón	54,7	65,4	19,5
Corea del Sur	27,7	22,5	-18,6
Canadá	80,2	77,9	-2,8
India	0,6	0,4	-25,1
Unión Europea	655,0	619,1	-5,5
Alemania	64,3	64,8	0,8
España	5,4	2,6	-52,3
Francia	21,9	21,9	-0,3
Italia	2,0	2,4	20,8
Reino Unido	222,5	218,4	-1,8
Resto UE	339,0	309,1	-8,8
Mercosur	64,3	80,0	24,4
Argentina	0,2	4,8	2552,5
Uruguay	6,5	6,3	-2,9
Brasil	52,1	62,7	20,3
Paraguay	5,5	6,2	12,7
Comunidad Andina	30,5	25,7	-15,9
Ecuador	7,0	4,4	-36,7
Perú	7,0	5,6	-20,4
Colombia	14,6	14,3	-2,3
Bolivia	1,9	1,4	-27,1
Total principales destino:	1.196,35	1.213,30	1,4
Total exportado	1.377,6	1.383,1	0,4
Participación	86,8	87,7	0,9

Fuente: Departamento de Estudios e Informaciones, DIRECON, sobre la base de cifras del Banco Central de Chile. POS/pos

A pesar de la crisis en Alemania, el consumo de vino chileno sigue siendo atractivo. En efecto, las exportaciones a dicho destino ascendieron a US\$ 64,8 millones y se mantuvieron similares al año anterior. Pese a lo anterior durante el año se observa una contracción de 3% en los volúmenes enviados, traducándose en 46 millones de litros. Por reglas de origen, se enviaron 16 millones de litros con una tasa de expansión anual de 12%. De esta manera, para este tipo de vinos, los precios promedio por litro se redujeron aproximadamente 4,9% en el año 2009.

Del mercado norteamericano destaca Estados Unidos, principal destino chileno, con exportaciones totales por US\$ 241 millones con una expansión de 21%. Relevante fueron los volúmenes enviados a este mercado. En efecto, se exportaron 139 millones de litros, con un crecimiento anual de 99%. Sin embargo, los precios promedio de exportación se reducen 39%. A su vez, el volumen exportado de vinos con certificación de origen se expandió 13,4% con envíos de 41 millones de litros. No obstante lo anterior, el precio promedio por litro de los vinos se redujo 5,5%.

De dicho mercado regional, también destacan las exportaciones hacia Canadá. En efecto, durante el año 2009 los envíos acumularon US\$ 77,9 millones, aunque se redujeron 2,8%. En volumen se exportaron 37 millones de litros, con un crecimiento anual de 18%.

Por su parte, los envíos de vinos con certificación de origen totalizaron US\$ 53 millones y una contracción de 10,5%. El volumen enviado alcanzó a 12 millones de litros con una caída de 5,9%, por lo que hubo una reducción de precios a dicho destino.

Importante en Asia es el dinamismo de Japón con exportaciones por US\$ 65 millones y una tasa de expansión anual de 19,5%. Los volúmenes enviados exhibieron un ascenso en el año en cuestión con 27 millones de litros. En materia de vinos con certificación de origen, se exportaron US\$ 49,9 millones que representaron 16,6 millones litros, con una tasa de expansión de 18%. El refinamiento del consumidor japonés ha contribuido positivamente con el dinamismo del vino chileno embotellado.

El crecimiento económico de China permitió mantener el dinamismo de los envíos de vinos chilenos. En efecto, con exportaciones por US\$ 52 millones, se evidencia un crecimiento de 5,2% en el año 2009. Relevantes fueron los volúmenes enviados donde se observan exportaciones por 55 millones de litros y una tasa de expansión anual de 15,8%. Relevante es el crecimiento en materia de volumen de envíos de vinos con

certificación de origen con 6,5 millones de litros y una alza de 49,2%.

Gráfico 2-33
Principales Destinos Exportaciones de Vino
2009
(Participación %)

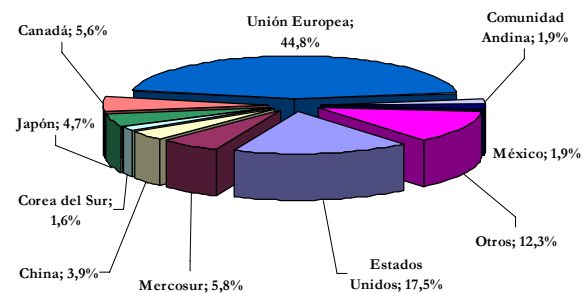

Fuente: Departamento de Estudios e Informaciones, DIRECON, sobre la base de cifras del Banco Central de Chile. ADC/adc

En el área MERCOSUR, relevante ha sido el dinamismo en el valor exportado, la cual acumuló US\$ 80 millones, con una tasa de expansión anualizada de 24,4%. Este mercado también se consolida en materia de volúmenes enviados. En efecto, en promedio los envíos totalizaron 37 millones de litros, con un crecimiento anual de 65%. De éste, destacan los envíos hacia Brasil, cuya economía pudo sortear con relativo éxito la crisis económica, afectando positivamente el consumo privado. De esta manera, los envíos se incrementan 20%, tanto en valor como en volumen. En efecto se constatan exportaciones por US\$ 52 millones con 21 millones de litros.

En la Comunidad Andina se evidencia un magro desempeño durante el año 2009. En efecto, las exportaciones se redujeron 15,9% con envíos por US\$ 25,7 millones, con una caída en todos sus mercados. También se reducen los envíos en volumen en 13%.

La crisis económica afectó una parte importante de destinos, en el cual se evidencian reducciones en los montos exportados. Sin embargo, el comportamiento en los volúmenes enviados fue más bien dispar. Esto constituye un desafío

futuro en materia de recuperación de precios, que fueron afectados durante el año.

2.4.2.5 Forestal y Muebles de Madera

Durante el año 2009, se confirma el deterioro de sectores económicos vinculados al sector forestal que afectaron duramente las exportaciones chilenas hacia los principales destinos. En efecto, el valor exportado totalizó US\$ 1.540 con una contracción anual de 28,2%, poniendo de manifiesto la importancia de la crisis global en este sector exportador, debido fundamentalmente al ajuste originado en el sector vivienda y la construcción, ocasionando una menor demanda de productos chilenos.

Sin embargo lo anterior, dada las mejoras en la actividad económica y en los indicadores de expectativas de los consumidores y empresas, así como la estabilización en los mercados financieros en los principales destinos en Norteamérica, y Japón y Europa, hacia fines del año 2009, mejoraron los resultados en el sector construcción y la vivienda, reduciendo levemente la contracción de las exportaciones chilenas.

A modo de tendencias en el año, la crisis afectó los principales productos de la canasta exportadora nacional, como tableros contrachapados, madera aserrada, astillas, papel y molduras, entre otros.

En efecto, las exportaciones totales de *Basas y madera aserrada de pino insigna* ascendieron a US\$ 429 millones con una caída anual de 42%. Los volúmenes enviados de dichos productos ascendieron a 2,2 millones de metros cúbicos con una tasa de contracción anual de 34%. Mientras tanto, los envíos de *chips de madera* totalizaron US\$ 274 millones con una contracción anual de 18,9%, mientras que los volúmenes se redujeron 8,9%. A su vez, las exportaciones de *tableros de fibra de madera* ascendieron US\$ 240 millones con una tasa de contracción anual de 21%. En volumen se

enviaron 394 millones de kilos con una contracción similar. Otro producto relevante fueron los envíos de madera aserrada con US\$ 140 millones y caída de 29%. También hubo contracción de 25% con 108 millones de kilos.

Similares tendencias tuvieron la evolución en el valor de las exportaciones de tableros de partículas, las obras de carpintería y los palets de madera los que totalizaron envíos por US\$88 millones, con una contracción anual de 27%.

La menor demanda mundial tuvo efectos en los precios de prácticamente todos los productos de exportación vinculados a este sector. En general, los precios medios nominales de los principales productos disminuyeron en forma considerable (salvo los de las molduras MDF de pino, puertas de pino y tableros de partículas).

Estados Unidos, principal destino de nuestras exportaciones de la principal dificultad que ha enfrentado el sector ha sido la extraordinaria baja en el, cuyos efectos se concentran en la industria del aserrío y las remanufacturas. Las exportaciones forestales y muebles de madera chilenas hacia Estados Unidos totalizaron US\$ 498,2 millones, con una contracción anualizada de 25,8%. Dada la recuperación en el mercado de vivienda. En los últimos meses del año 2009, el mercado de la vivienda entregó buenas señales hacia otros sectores como la construcción.

Cuando se evalúan los principales productos forestales enviados al mercado norteamericano de madera aserrada, destacan los *perfiles y molduras, para muebles, marcos y decorados interiores, conducciones eléctricas y análogos*⁴¹. En efecto, con envíos por US\$ 115,9 millones el año 2009, se evidencia una contracción de 31%, baja similar constatada en los volúmenes enviados.

En la industria del mueble, destacan *las demás maderas de coníferas*, como el segundo producto con mayores montos enviados durante el año. En efecto, se exportaron US\$ 93,7 millones, con una reducción anualizada 10,9%.

⁴¹En el ranking de los primeros 25 productos exportados a este mercado, este producto aparece en el décimo lugar.

De los productos vinculados a los tableros de fibra de madera, el valor de las exportaciones de tableros de fibra de madera, de densidad superior a 0,5 g/cm³ pero inferior o igual a 0,8 g/cm³, con trabajo mecánico y recubrimiento acumulado a septiembre totalizó US\$ 52,5 millones, con una contracción anualizada de 17,6% y se ratifican las tendencias en el caso del volumen.

Por otra parte, las exportaciones hacia Japón, segundo receptor mundial de las exportaciones forestales y de muebles de madera, alcanzaron US\$ 315,6 millones con una caída anualizada de 23,2%. Los envíos más relevantes hacia el mercado nipón son los productos vinculados a *chips de maderas*. En efecto, con US\$ 270 millones exportados, destacaron las maderas en plaquitas⁴² con una caída promedio de 15% en el año. En volumen se enviaron 3,6 millones de kilos con una reducción de 6%.

México fue una de las economías más afectadas por la crisis económica durante el año 2009. En este sentido importante fueron las pérdidas de dinamismo de dicho mercado de exportación en el sector forestal. En efecto, los envíos totalizaron US\$ 204,6 millones con una pérdida anualizada de 33%. Esta importante caída se explica por los menores envíos de *basas y madera aserrada* que totalizaron US\$81,6 millones y una caída de 44,8%. Dentro de estos productos destacan, la *Madera de pino insigne simplemente aserrada* y la *Madera de pino insigne cepillada ya sea en todas sus caras y cantos o solamente en algunos de ellos*. Siguiendo pasadas tendencias, la explicación radica en la caída de 40% en los volúmenes exportados que totalizaron 483 miles de metros cúbicos y una reducción de 4% en los precios promedios de exportación hacia este mercado.

No obstante la recuperación económica y la demanda de algunos sectores relevantes de la Unión Europea hacia fines del año 2009, la recuperación en el sector inmobiliario, la construcción y la vivienda han sido más bien

⁴²Los principales productos fueron las Maderas en plaquitas o en partículas de eucaliptus globulus y las Maderas en plaquitas o en partículas de eucaliptus nitens.

lento afectando el desempeño global de las exportaciones chilenas de productos forestales y de muebles de madera. En efecto, en el año se contrajeron 32%, totalizando envíos por US\$ 129,7 millones. Los principales destinos de las exportaciones chilenas sufrieron contracciones durante el año 2009, como España, Inglaterra, Italia, Holanda y Dinamarca. Los envíos de estos países totalizaron US\$105 millones, con una contracción promedio anual de 34%.

En América Latina, destacan las exportaciones hacia la Comunidad Andina de Naciones (CAN) con US\$ 98,7 millones con una caída anualizada de 17,7%, con una contracción en los envíos a todos los países.

Cuadro 2-9
Destino Exportaciones Chilenas Forestales y
Muebles de Madera 2008 y 2009
(En US\$ millones FOB y Variación Anual, %)

	Variación Anual		
	2008	2009	2008 - 2009
Estados Unidos	671,5	498,2	-25,8
México	304,5	204,6	-32,8
China	35,3	39,2	11,2
Japón	410,9	315,6	-23,2
Corea del Sur	29,0	28,0	-3,2
Canadá	47,2	43,3	-8,1
India	1,6	0,7	-58,1
Unión Europea	191,3	129,7	-32,2
Alemania	10,5	10,6	0,9
España	49,1	25,6	-47,9
Francia	1,9	2,5	34,1
Italia	23,5	17,3	-26,4
Resto UE	106,3	73,7	-30,7
Mercosur	33,7	25,3	-24,9
Argentina	26,8	22,8	-15,1
Uruguay	1,4	0,8	-43,6
Brasil	5,0	1,7	-66,6
Paraguay	0,5	0,1	-80,0
Comunidad Andina	120,0	98,7	-17,7
Ecuador	16,3	13,7	-16,3
Perú	62,9	51,8	-17,6
Colombia	39,1	31,8	-18,6
Bolivia	1,8	1,5	-17,5
Total principales destinos	1.845,02	1.383,49	-25,0
Total exportado	2.146,3	1.540,3	-28,2

Fuente: Departamento de Estudios e Informaciones, DIRECON, sobre la base de cifras del Banco Central de Chile. POS/pos

Dentro del área de MERCOSUR, Argentina es el principal socio comercial con exportaciones por US\$ 22,8 millones con una caída de 15%.

Gráfico 2-34
Participación de los Principales Destinos de las Exportaciones Forestales y de Muebles de Madera 2009 (%)

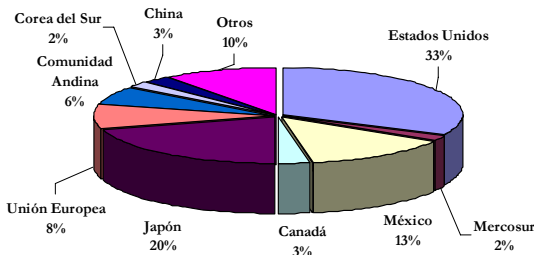

Fuente: Departamento de Estudios e Informaciones, DIRECON, sobre la base de cifras del Banco Central de Chile. ADC/adc

Finalmente, es posible señalar que el panorama para el año 2010 es auspicioso dada las mejoras en las perspectivas económicas de los principales socios comerciales, así como las mejores expectativas del Sector.

2.4.2.6 Celulosa y papel

El precio de la celulosa ha mostrado una recuperación en los últimos trimestres, si bien aún el promedio del 2009, se encuentra por debajo del año 2008 en un 29,5%. El promedio del precio de la celulosa en el cuarto trimestre de 2009 alcanzó a una cotización de 543,9 dólares/tonelada; menor a las 575,8 dólares/tonelada que se cotizó en el mismo trimestre del año pasado. El precio de diciembre de 2009 muestra una recuperación a 580,1 dólares/tonelada, superior a los precios de noviembre (541,4) y octubre (510,3)

Gráfico 2-35
Evolución del precio de la celulosa blanqueada mensual.
Dólares por tonelada, Enero 2003 a Dic. 2009

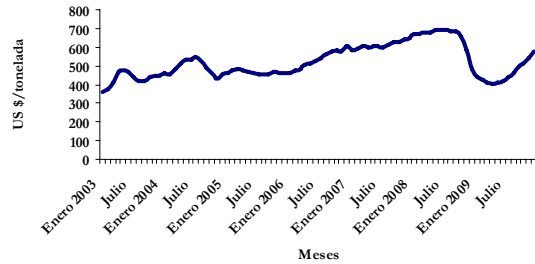

Fuente: Departamento de Estudios e Informaciones, DIRECON, sobre la base de declaraciones de exportación con IVV ajustados a la fecha de la declaración de la exportación asociada. AGA/aga

Los embarques de celulosa y papel alcanzaron a US\$ 2.374,4 millones en el 2009, menores en un -21,6% a los del año 2008. Los principales mercados de la celulosa se encuentran en China, con un 35% del mercado, seguida por Corea del Sur con un 9% y Holanda e Italia con un 6% cada uno. Entre los 4 principales socios el mercado alcanza a un 56% del total de las exportaciones al mundo. Se observa, asimismo una relación heterogénea en cuanto a la evolución de los mercados: hay destinos a los que se incrementan las exportaciones- aún en un cuadro en que la celulosa en el mundo ha enfrentado una situación recesiva; así como hay destinos a los cuales se reducen las exportaciones en el año 2009. Tal es el caso de India, por ejemplo, en que las exportaciones se han incrementado en un 186,7%, así como en los casos de Canadá (+271,9%) y China (+13,6%). Otros destinos tradicionales se han reducido, como es el caso de la Unión Europea (-47,6%), y de Estados Unidos (-48,9%).

Gráfico 2-36
Principales mercados de la celulosa y el papel 2009
(porcentajes del total)

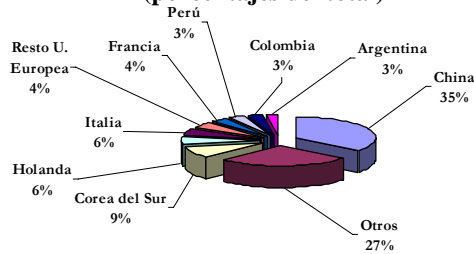

Fuente: Departamento de Estudios e Informaciones, DIRECON, sobre la base de declaraciones de exportación con IVV ajustados a la fecha de la declaración de la exportación asociada. AGA/aga

Entre los mercados a los que se incrementan las exportaciones se encuentran (en ese orden) China, India, Inglaterra y México. En el conjunto de estos mercados se incrementaron las exportaciones en US\$ 141,8 millones en el año 2009. Entre los destinos a los cuales se redujeron las exportaciones se encuentran (en orden de mayor a menor): Italia, Holanda, Corea del Sur, España, Comunidad Andina, Bélgica, Mercosur, Francia, Japón, Estados Unidos. Los países a los que se redujeron las exportaciones lo hicieron en US\$ 739 millones. El resultado neto es de una caída en las exportaciones en el período de US\$ 654 millones en todos los destinos en el período.

Los mercados para celulosa cruda coníferas -a los que Chile exportó 317,6 miles de toneladas en 2009- se encuentran principalmente en los países asiáticos: entre China, Taiwán, Corea del Sur y Tailandia absorben el 81,3% de la misma, con un total de 316,2 mil toneladas en el mismo período, tal como se aprecia en el gráfico correspondiente.

Gráfico 2-37
Principales mercados de la celulosa cruda 2009
(porcentajes del total)

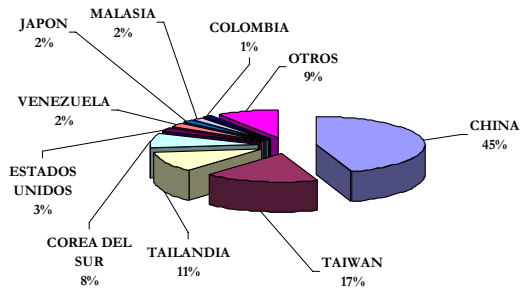

Fuente: Departamento de Estudios e Informaciones, DIRECON, sobre la base de declaraciones de exportación con IVV ajustados a la fecha de la declaración de la exportación asociada. AGA/aga

En el caso de la celulosa blanqueada, Chile exportó 3.921,3 miles de toneladas en el 2009, cifra superior en un 4,8% a la del año 2008, los que se concentran en el mercado asiático y europeo: entre China, Corea Del Sur, Holanda e Italia se concentra el 67,6% de las exportaciones, como se observa en el gráfico correspondiente.

Gráfico 2-38
Principales mercados de la celulosa blanqueada 2009
(porcentajes del total)

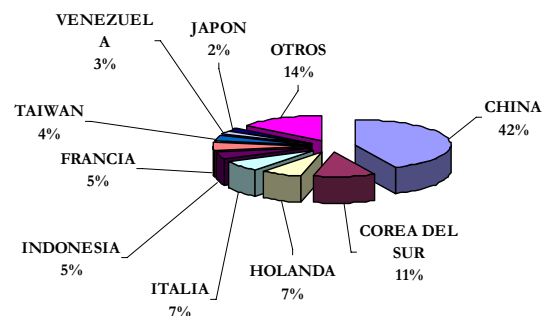

Fuente: Departamento de Estudios e Informaciones, DIRECON, sobre la base de declaraciones de exportación con IVV ajustados a la fecha de la declaración de la exportación asociada. AGA/aga

En el caso del papel periódico las exportaciones totales de Chile en 2009 fueron de 230,6 miles de toneladas; superior en un 4,8% al exportado del año 2008, e inferior en valor en un -9,2%. Estas se concentran principalmente en América Latina. Entre los 4 primeros clientes se encuentran Perú, Argentina, Brasil y Ecuador alcanzan a un 52,0% de las exportaciones.

Gráfico 2-39
Principales mercados del papel periódico enero-septiembre 2009 (porcentajes del total)

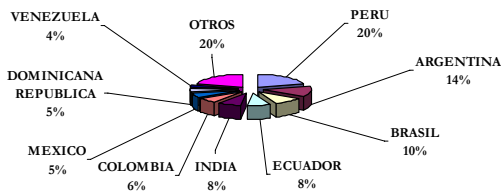

Fuente: Departamento de Estudios e Informaciones, DIRECON, sobre la base de declaraciones de exportación con IVV ajustados a la fecha de la declaración de la exportación asociada. AGA/aga

En el caso de los diarios y otras publicaciones, Chile exportó 954.285 kilos en el año 2009, los que se concentran en el mercado latinoamericano. Entre Argentina, Perú, los Territorios Franceses en América y Bolivia se alcanza el 80,1% de las exportaciones, como se aprecia en el gráfico correspondiente.

Gráfico 2-40
Principales mercados de los diarios y otras publicaciones enero-septiembre 2009 (porcentajes del total)

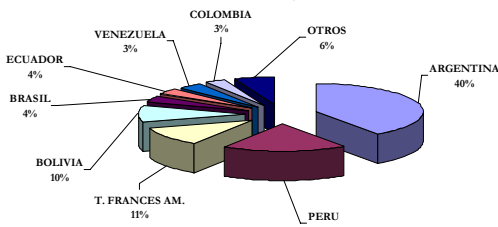

Fuente: Departamento de Estudios e Informaciones, DIRECON, sobre la base de declaraciones de exportación con IVV ajustados a la fecha de la declaración de la exportación asociada. AGA/aga

Los valores de exportación de los principales productos de celulosa y papel se redujeron entre los años 2008 y 2009 en un -21,0%, mientras que las cantidades exportadas aumentaron en un 6,1%; siendo distinta la situación en cada uno de los productos que componen el sector, según se aprecia en el Gráfico correspondiente: en cartulinas aumentaron en valor en +2,6% y en volumen en +5,6%; en diarios y publicaciones los valores exportados disminuyeron en -7,9% y en cantidad crecieron en +88,3%; en papel para periódicos el valor se redujo en -9,2%, y la cantidad creció en +4,8%; en celulosa blanqueada se redujo en valor en -26,4%, y en toneladas se incrementó en un +4,8%; mientras que en celulosa cruda en valores aumentó en +0,8% y en cantidad en 22,4%.

Gráfico 2-41
Crecimiento de las exportaciones de celulosa, papel y otros 2008/09

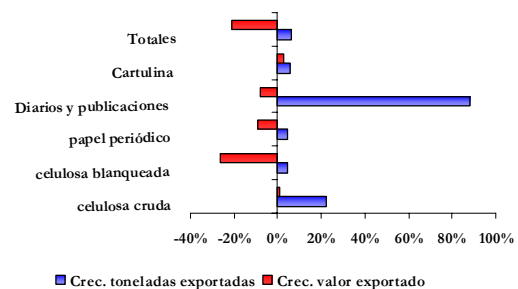

Fuente: Departamento de Estudios e Informaciones, DIRECON, sobre la base de declaraciones de exportación con IVV ajustados a la fecha de la declaración de la exportación asociada. AGA/aga

Cuadro 2-10
Exportaciones de celulosa y papel 2008 y 2009
(Millones de US\$ y miles de toneladas)

Productos	2008		2009	
	Millones de US \$	Miles de toneladas	Millones de US \$	Miles de toneladas
celulosa cruda	168,30	635,27	169,72	777,82
celulosa blanqueada	2.456,86	7.485,09	1.808,67	7.842,50
papel periódico	302,63	440,20	274,84	461,20
Diarios y publicaciones	3,78	1,01	3,48	1,91
Cartulina	248,57	273,22	255,07	288,63
Totales	3.180,13	8.834,80	2.511,78	9.372,06

Fuente: Departamento de Estudios e Informaciones, DIRECON, sobre la base de declaraciones de exportación con IVV ajustados a la fecha de la declaración de la exportación asociada. AGA/aga

3. TIPO DE CAMBIO Y TÉRMINOS DE INTERCAMBIO

3 TIPO DE CAMBIO Y TÉRMINOS DE INTERCAMBIO

3.1 Evolución del tipo de cambio nominal, términos de intercambio y tipo de cambio real

El año 2009 se ha caracterizado por una clara apreciación nominal del peso chileno frente al dólar norteamericano. En efecto, el dólar experimentó a diciembre una contracción anual de 22,1%, con un valor promedio de \$ 501,45 por dólar durante ese mes. Dicha tendencia, se ha mantenido desde octubre del año 2008. En este escenario de apreciación, también se ha observado una marcada volatilidad del tipo de cambio nominal en Chile, cuya variación anual alcanzó 20,1%.

Desde el punto de vista externo, durante el año 2009, el dólar ha permanecido débil, respecto de las principales monedas en los mercados internacionales⁴³. En efecto, a pesar de mejoras en los mercados financieros y en las condiciones crediticias, las perspectivas económicas siguen siendo inciertas, lo que todavía ha impactado la demanda de activos denominados en dólares, y la búsqueda de retornos en otros mercados, especialmente los emergentes.

A la incertidumbre en la recuperación de los fundamentos económicos del país, se suma el problema de la sustentabilidad del déficit presupuestario de la economía, así como también su financiamiento futuro. Esto podría implicar un freno en la actividad económica futura y el desempeño del dólar en los mercados internacionales. Además, dicho déficit podría ocasionar efectos inflacionarios en el futuro ocasionando una merma en el poder de compra del dólar.

En materia de política monetaria, la Reserva Federal de Estados Unidos ha venido llevando a cabo una creciente expansión de liquidez en el sistema. Además, las tasas de interés permanecen

bajas y la autoridad no espera elevar la tasa de interés de política monetaria en el corto plazo.

Esto dada las menores expectativas inflacionarias en los próximos meses, que podrían seguir implicando menores rendimientos de los activos. Durante el transcurso del año 2010, es esperable que el valor de la divisa americana comience a aumentar debido a la normalización de la política monetaria a nivel mundial.

Por otra parte, las mejores expectativas económicas mundiales, así como la incipiente recuperación de los principales mercados, constituido fundamentalmente a partir del segundo semestre del año 2009, ha tenido un efecto en el precio de las materias primas. La favorable evolución ha tendido a debilitar al dólar y se espera que estas tendencias se mantengan en parte durante el año 2010.

En el plano interno, la baja en el tipo de cambio nominal pesos por dólar obedeció a importantes ingresos de dólares a la economía chilena. En parte, se produjo por el encaje fijado por Brasil que ha desviado fondos de corto plazo a otros países de la región. Además, de otras actividades originadas por diversas operaciones especulativas de monedas desde algunas economías, a partir de operaciones denominadas carry trade.

Adicionalmente, la fuerte recuperación del precio de los principales commodities, generó una importante oferta de divisas en el mercado local. En efecto, el precio del cobre, principal producto de exportación, se había estabilizado sobre los US\$ 3 la libra. A su vez, por el lado de la demanda, todavía se evidencia una relativa debilidad en el gasto interno que ha afectado las importaciones, que todavía se mantienen bajo los valores del año 2008. De esta manera, la brecha comercial sigue amplia, dado el contexto de crisis internacional y de caída de la actividad interna, lo cual se está viendo reflejado en el valor del tipo de cambio.

⁴³ Sin embargo, en las primeras semanas del año 2010, el dólar ha avanzado respecto del Euro, luego de señales económicas peores que lo esperado en la el área Euro.

En materia de financiamiento público, la liquidación de recursos también ha contribuido en parte al proceso de apreciación del peso. El Ministerio de Hacienda emitirá bonos de la Tesorería General de la República en el mercado doméstico, tanto en pesos como en unidades de fomento (UF), por US\$ 3.000 millones, aproximadamente. Las colocaciones, en las que intervendrá el Banco Central de manera coordinada y como agente fiscal, se ejecutarán a través de subastas mensuales a contar de enero de 2010 y se extenderá por todo el primer semestre de ese ejercicio. Esta es una forma de financiar el déficit de caja en pesos del Gobierno. Esta forma de financiamiento es una alternativa a la opción de salir a vender dólares, donde el fisco posee actualmente excedentes. De esta manera este camino busca reducir la caída en el tipo de cambio nominal.

La positiva rentabilidad del mercado bursátil chileno ha respondido de manera favorable a la crisis durante la última parte del año 2009, implicando que diversos inversionistas estén liquidando dólares para invertir en instrumentos de renta variable dejando muchas divisas en el mercado, afectando el valor del dólar.

En noviembre del año 2009, medido a través del Índice Mensual de Actividad Económica (IMACEC), la economía chilena pasó a una gradual recuperación, lo que podría afectar las expectativas sobre la evolución positiva del peso chileno.

Finalmente, es posible señalar que a pesar que durante el año 2009, el Banco Central de Chile mantuvo un plan de estímulo monetario, así como niveles mínimos históricos en el nivel de tasa de política monetaria (TPM) imperante, el peso tuvo fortaleza respecto del dólar. Ahora bien, en el segundo semestre del año 2010, se espera que la autoridad monetaria endurezca su política, poniendo mayor presión sobre el dólar en un contexto de mayores tasas de interés.

Gráfico 3-1
Evolución del Tipo de Cambio Nominal
(Pesos por dólar)

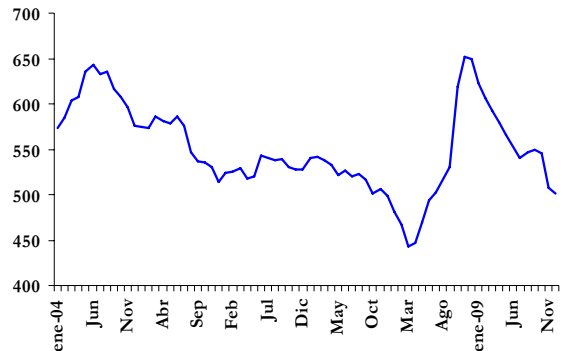

Fuente: Departamento de Estudios e Informaciones, DIRECON, sobre la base de cifras del Banco Central de Chile. ADC/adc.

La continua apreciación del dólar afectó los retornos de los exportadores y afectó en parte la recuperación económica chilena desde el punto de vista de la contribución del sector externo. El sector exportador ha exhibido signos de preocupación ante dicha evolución. Sin embargo, lo que cabe señalar es si la fortaleza del peso ha reducido la competitividad de los sectores exportadores y de los sustituidores de importaciones. En este sentido, importante es analizar la trayectoria del tipo de cambio y si este responde a una tendencia de apreciación, o bien sólo es una mayor volatilidad de corto plazo. En este plano, cualquier intervención de la autoridad monetaria sobre el valor del dólar, no generaría beneficios e impacto en el mediano y largo plazo, dado que lo relevante es el valor real y no nominal. En efecto, la cuestión relevante es si el sector exportador chileno es competitivo en el largo plazo.

Por otro lado, continúa la positiva contribución de la apreciación del peso, el poder de compra de los agentes económicos, manifestado a través de una menor inflación por el lado del componente de la canasta de bienes importados en el IPC. La menor inflación actual, a su vez, pudiese originar un aumento en la demanda de dinero local presionando sobre el peso produciendo una

apreciación del tipo de cambio nominal del peso, respecto del dólar.

A partir de la crisis, durante el año 2009, los términos de intercambio⁴⁴ se fueron reduciendo. Esto quedó de manifiesto en la importante reducción en el precio de los bienes exportados, cuya contracción fue más rápida que la experimentada por el precio de los bienes importados. Esto se materializó fundamentalmente por la caída en el precio del cobre en los mercados internacionales, debido a la menor demanda mundial, especialmente de la economía china, dada su actual estado de desarrollo económico.

No obstante lo anterior, a partir del segundo trimestre, la caída en los términos de intercambio se fue normalizando. En efecto, confirmando dichas tendencias, las últimas cifras disponibles del tercer trimestre evidencian una expansión anualizada de 11,4% en dicho indicador. Estos resultados dan cuenta de una contracción anualizada de 12,2% en los precios de exportación, mientras que los precios de importación se han reducido 21,2%.

El aumento en los términos de intercambio en el tercer trimestre del año 2009, respecto del trimestre inmediatamente anterior, da cuenta de un incremento de 13% en los precios promedio de los principales productos de exportación. Mientras tanto, los precios de importación han seguido su tendencia a la baja con una baja de 0,3% en similar período⁴⁵.

Finalmente, conviene destacar que las favorables perspectivas en los términos de intercambio, ha afectado positivamente los volúmenes exportados desde Chile, recuperando dinamismo hacia fines del año 2009 y es esperada una consolidación hacia el año 2010.

⁴⁴ Definido por la relación entre el precio de las exportaciones y el precio de las importaciones.

⁴⁵ La información sobre la evolución de los precios de las exportaciones e importaciones de Chile, es publicada por el Banco Central, con el desfase de un trimestre.

Gráfico 3-2
Evolución Trimestral Índice de Términos de Intercambio y Precios de las Exportaciones e Importaciones, 2004-III Trimestre 2009
(Base 2003=100)

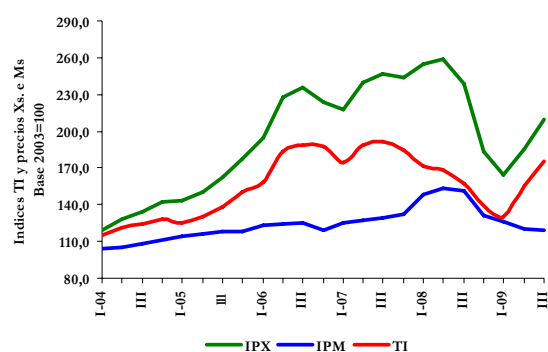

Fuente: Departamento de Estudios e Informaciones, DIRECON, sobre la base de cifras del Banco Central de Chile. ADC/adc.

Tipo de Cambio Real (TCR)⁴⁶

El índice de TCR rompió en el año 2009 la tendencia de depreciación que abarcó la mayoría del año 2008. En efecto, el índice cerró el año 2009 con un valor cercano al de dos años atrás. Tal tendencia deja al descubierto una fuerte pérdida de competitividad en los mercados internacionales de las exportaciones del país.

A finales del año 2009, el TCR presenta una apreciación de un 17% respecto al año anterior. Esta es la caída más fuerte⁴⁷ que posee el índice desde que este se construye por el BCCCh. Este resultado sigue a la reducción en noviembre, la cual alcanzó un 15,3%.

Al observar el comportamiento de tendencia⁴⁸ de mediano plazo en el índice, se observa que el TCR ha ido cayendo en nivel desde mediados del año 2006 (ver gráfico). Tal resultado no ha presentado reversión en los últimos tres años. En efecto, la fuerte depreciación del año 2008 no bastó para alterar de forma significativa la

⁴⁶ El índice de TCR utilizado es el TCR-5 elaborado por el BBCh.

⁴⁷ En variación a doce meses.

⁴⁸ Utilizando la media móvil a cinco años.

tendencia de mediano plazo de apreciación, la que se manifestó de igual forma en el año 2009.

Gráfico 3-3
TCR⁴⁹

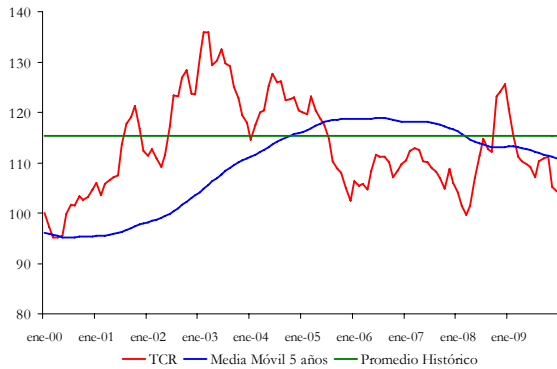

Fuente: Departamento de Estudios e Informaciones, DIRECON sobre la base de cifras del Banco Central de Chile. FAL/fal.

Sin embargo, cabe destacar que la apreciación en el TCR en los últimos cuatro años ha sido gradual, la cual no ha bastado para que el índice alcance los niveles de principios de la década pasada.

Por otro lado, cuando se compara el nivel del TCR en el último año respecto al valor de su media histórica⁵⁰, se observa que este se ubicó bajo su promedio histórico durante los últimos once meses. En efecto, a diciembre del año 2009 el índice se encuentra bajo la media histórica en un 9,7%. Esta es la desviación más alta en el TCR desde abril del año 2008, cuando esta alcanzó un 12,1%.

La reversión en el comportamiento del TCR en el año 2009 respondería en parte a la fortaleza nominal que presentó el peso frente a las monedas de los principales socios comerciales del país, apreciándose en promedio más de un 15% en el último año.

⁴⁹ En base 2000=100.

⁵⁰ Media para el período enero 1986 a diciembre de 2009.

3.2 Índices de Tipo de cambio real bilaterales (TCRB) del Peso con Estados Unidos (dólar), Área Euro (euro) y Japón (yen)⁵¹

La evolución del TCRB es una señal importante para el análisis del comportamiento de las exportaciones chilenas. Si el TCR sube (o baja) afecta directamente a la competitividad de las exportaciones. Por ejemplo, un aumento⁵² del índice favorece a las exportaciones, dado que éstas son relativamente más baratas en los mercados internacionales. Las principales componentes del TCR son el tipo de cambio nominal (TCN), el índice de precios externos relevantes y el índice de precios nacionales. Un aumento del TCN o del IPC externo provoca una depreciación real, lo contrario ocurre con el IPC nacional, que al aumentar aprecia el TCR.

Gráfico 3-4
TCR Bilaterales del Peso con el Euro, Dólar y Yen

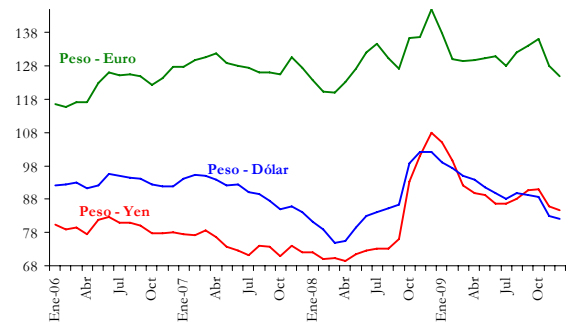

Fuente: Departamento de Estudios e Informaciones, DIRECON sobre la base de cifras del Banco Central de Chile. FAL/fal.

⁵¹ Los índices de tipo de cambio real bilateral, base enero 2001=100, fueron construidos a partir del producto entre el tipo de cambio nominal entre el peso y el dólar (o euro o yen) y el cociente entre el índice de precios al consumidor de Estados Unidos (o Zona Euro o Japón) y el IPC. Los datos para su construcción se obtuvieron de la base de datos económicos del Banco Central de Chile.

⁵² A los aumentos en valor del TCR se les denomina depreciación. A las caídas de éste índice se les llama apreciaciones.

Durante la mayor parte del año 2009 se observó una fuerte tendencia de apreciación real del peso respecto al dólar y al yen. Si bien la misma tendencia se observó también respecto al euro, para este caso esta fue menos pronunciada. Tal resultado fue producto de la fortaleza del peso frente a estas monedas, el cual presentó una apreciación promedio para el año 2009 mayor al 15%. Al mismo tiempo, la alta volatilidad presente en los índices debido a la crisis cayó abruptamente en el tercer trimestre del año 2009, para alcanzar así los niveles de doce meses atrás.

Como resultado, el sector exportador nacional ha visto reducida su competitividad en estos mercados respecto al año anterior. Lo anterior no deja de ser preocupante, dado que no sólo el valor percibido por las exportaciones se ha reducido, si no que también existió para el mismo año una fuerte caída en la cantidad demandada.

El TCR bilateral peso-dólar presentó una apreciación anual de un 19,6% en diciembre de 2009. Tal como se mencionó anteriormente, la apreciación real del peso frente al dólar en el año 2009 fue producto de la apreciación nominal, la que ascendió para este caso a un 22,8%. Esta caída es la más fuerte en años.

Cuadro 3-1
TCR Bilaterales y sus componentes
(en porcentajes)

Indicadores	Variación dic. 2008 -
	dic. 2009
TCRB \$ – US\$	-19,6%
TCN \$ – US\$	-22,8%
Inflación EEUU	2,7%
TCRB \$ – €	-13,9%
TCN \$ – €	-15,9%
Inflación Zona Euro	0,9%
TCRB \$ – ¥	-21,4%
TCN \$ – ¥	-21,2%
Inflación Japón	-1,7%
Inflación Doméstica (IPC)	-1,4%

Fuente: Departamento de Estudios e Informaciones, DIRECON sobre la base de cifras del Banco Central de Chile. FAL/fal.

Por su parte, el TCR bilateral peso-euro mostró en el año 2009 dos claras tendencias: i) una depreciación que duró ocho meses (marzo a octubre) y ii) una fuerte apreciación hacia finales de año, la cual deja al tipo de cambio real en un nivel más bajo que el de diciembre del año 2008. En efecto, en diciembre último, el TCR bilateral peso-euro tuvo una apreciación de un 14% respecto a igual mes del año anterior. Tal tendencia, al igual que en los otros índices se debe principalmente a la apreciación nominal del peso frente al euro, la cual alcanzó un 15,9% en el año 2009. La leve inflación de la zona euro, acompañada de la inusual deflación nacional evitaron que el TCR bilateral se apreciara aún más.

Gráfico 3-5
Volatilidad TCR Bilaterales⁵³
Euro, Dólar y Yen

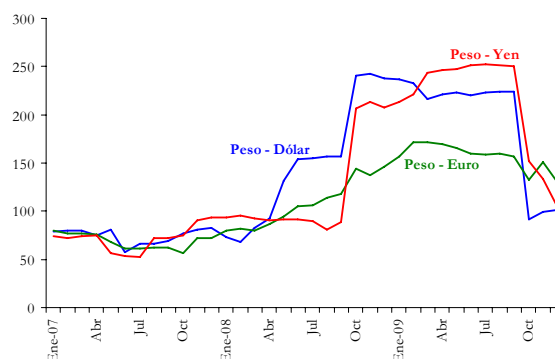

Fuente: Departamento de Estudios e Informaciones, DIRECON, sobre la base de cifras del Banco Central de Chile. FAL/fal.

Respecto a la relación peso-yen, se observan tres tendencias claras, una aguda apreciación real del peso en el primer semestre, la cual se revirtió hacia junio del año pasado, para luego mostrar una nueva tendencia apreciativa hacia finales del año 2009. La apreciación a doce meses fue mayor al 20%, siendo la mayor dentro de los tres índices en análisis. La mayor deflación de Japón frente a la del país permitió que el índice de TRCB se

⁵³ La volatilidad se mide como la desviación estándar a doce meses de la diferencia logarítmica de los índices del TCR bilateral. Se toma como referencia 2006=100.

apreciara aún más de lo que fue la apreciación nominal.

Por otro lado, el abrupto aumento en la volatilidad en los índices de TCR bilateral que comenzó en el tercer trimestre del año 2008 ha cedido, esto a medida que la turbulencia de los mercados financieros globales ha ido disminuyendo. En efecto, la reducción en la volatilidad del TCR bilateral respecto al yen y al dólar hacia finales del tercer trimestre del año 2009 fue tan fuerte como su aumento. El euro por su parte mostró en el año 2009 una reducción gradual en la volatilidad, esta fue previa a la caída en la volatilidad del dólar y yen.

3.3 Índice de Tipos de Cambio Real Bilaterales (TCRB) con Argentina, Brasil y México

Durante el cuarto trimestre del año 2009, se evidencia una apreciación del Tipo de Cambio Real Bilateral (TCRB)⁵⁴ con Argentina, Brasil y México. En términos anualizados a diciembre, se mantiene la apreciación real del peso chileno frente al peso mexicano y argentino, aunque se observa una depreciación real frente a la moneda brasileña. Este escenario en un contexto de diferencias en la tasa de inflación anual entre Chile y estos países en el año en cuestión.

La apreciación anualizada de 21,7% en el TCRB con Argentina obedeció a la fortaleza del peso chileno con un alza de 30,8% en términos nominales respecto del peso argentino. Sin embargo, la negativa inflación chilena anual de 1,4%, respecto de la inflación de Argentina que ascendió a 7,7%, ha atenuado en parte dicha apreciación real. La importancia de estos resultados podría implicar una pérdida de competitividad de la economía chilena, respecto de los bienes exportados hacia dicha nación.

⁵⁴ El Tipo de Cambio Real es un indicador que mide la competitividad de una economía respecto de otra y se define como el cociente entre la multiplicación del tipo de cambio nominal por el nivel general de precios extranjero dividido por el nivel general de precios doméstico.

Siguiendo una importante volatilidad en el TCRB con México en los últimos meses del año en curso, se evidencia una apreciación real anual de 14,6%. Esta se explica principalmente por la reducción de 19,6% en el tipo de cambio nominal bilateral pesos chilenos por peso mexicano, apreciación que confirma tendencias pasadas. Además, a pesar de la caída en la inflación en México, la caída ha sido más pronunciada en Chile, lo que atenúa el impacto de la caída debido a la negativa inflación chilena en el período. Sin embargo, la persistente apreciación real es perjudicial porque estaría afectando la competitividad chilena a través de las exportaciones a dicho destino.

Gráfico 3-6
Índices de Tipos de Cambio Real Bilaterales entre Chile, Argentina, Brasil y México, 2005-2009
(Base enero 1995=100)

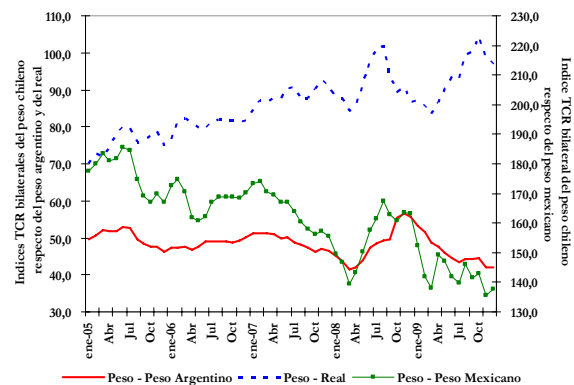

Fuente: Departamento de Estudios e Informaciones, DIRECON, sobre la base de cifras del Banco Central de Chile, Instituto Nacional de Estadísticas y Censos de Argentina (INDEC), Instituto Brasileiro de Geografía y Estadística (IBGE) y Banco de Información Económica de México. ADC/adc

Por su parte, a pesar de la apreciación del TCRB con Brasil en el cuarto trimestre del año 2009, en términos anualizados la depreciación real ascendió a 11,2%, explicada mayormente por las diferencias inflacionarias. En efecto, el tipo de cambio nominal se depreció solamente 1,2% en el año y la inflación anual brasileña de 4,3% va en línea con la deflación chilena de 1,1%, fortaleciendo la depreciación real. El debilitamiento del indicador, podría estar

contribuyendo con una mejora en la competitividad de la economía chilena y probablemente las exportaciones hacia Brasil.

Finalmente, tal cual se ha constatado en el pasado reciente, dichas economías constituyen una parte muy relevante del comercio exterior en América Latina. En este sentido, a pesar de la fortaleza del real brasileño que podría fomentar las exportaciones a dicho destino, la debilidad del peso argentino y el peso mexicano, respecto del peso chileno, imponen importantes desafíos para los exportadores chilenos en el contexto de la crisis actual.

4. RELACIÓN BILATERAL DE LOS PRINCIPALES SOCIOS COMERCIALES

4 RELACIÓN BILATERAL DE LOS PRINCIPALES SOCIOS COMERCIALES

4.1 Estados Unidos

Los envíos al país del norte se redujeron por tercer año consecutivo en el año 2009, totalizando embarques por US\$ 6.013 millones. La disminución en el año 2009 alcanzó un 26%, cifra que va en línea con la contracción global de las exportaciones del país, la cual fue del mismo orden.

Así mismo, al observar la reducción en las importaciones totales de Estados Unidos en el acumulado a noviembre del año 2009⁵⁵, se observa que estas se contrajeron en un 28%, permitiendo inferir que la reducción en los envíos nacionales hacia el país del norte estaría en línea con la realidad comercial norteamericana.

A pesar de lo anterior, para el año 2009 Estados Unidos se sitúa como el tercer principal destino de los productos nacionales (luego de China y el Área del Euro), representando un 11,7% del total exportado. Tal resultado representa una reducción en la participación de Estados Unidos respecto al promedio del quinquenio anterior.

Al observar las cifras mensuales se observa que gran parte de la reducción en los envíos hacia Estados Unidos se produjo en el segundo y tercer trimestre del año 2009, con caídas mensuales mayores al 35%. Si bien en el cuarto trimestre la reducción en los envíos persiste, esta se produjo en una menor escala, con recortes mensuales de un 5,2% en promedio. En efecto, parte de la reducción en el ritmo de caída de las exportaciones hacia Estados Unidos está correlacionado con la recuperación en la actividad económica de este país, el cual en el último trimestre del año 2009 ya comenzó a ver cifras positivas en diversos sectores industriales.

Gráfico 4-1
Exportaciones, Importaciones y Balanza Comercial con Estados Unidos
(en millones de US\$)

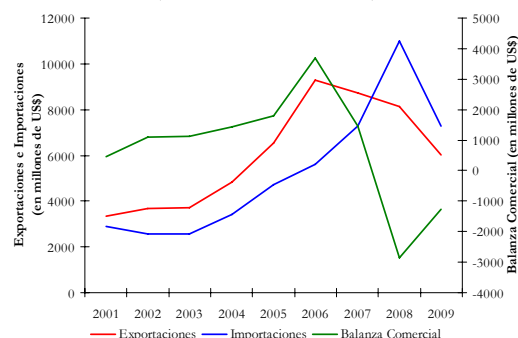

Fuente: Departamento de Estudios e Informaciones, DIRECON, sobre la base de declaraciones de exportación con IVV ajustados a la fecha de la declaración de la exportación asociada y declaraciones de ingreso. FAL/fal.

Respecto al valor importado por Chile, Estados Unidos se ubica como su segundo proveedor, con importaciones que totalizaron US\$ 7.280 millones para el año 2009. Lo anterior implica una reducción de un 33,7% respecto al año anterior, una de las más fuertes dentro de nuestros principales mercados de importación y mayor a la observada en las importaciones totales, que se redujeron en un 31,5%. Al igual que lo sucedido con el valor exportado, la reducción en las importaciones se concentró en el segundo y tercer trimestre del año 2009.

Como resultado de la dinámica anterior, la balanza comercial con el país del norte presentó para el año 2009 una reducción en su déficit de US\$ 1.584 millones, totalizando un déficit total de US\$ 1.267 millones. Por su parte, el intercambio comercial totalizó en el año 2009 US\$ 13.234 millones, ubicando a Estados Unidos como el segundo socio comercial de Chile después de China. Si bien el intercambio comercial con el país del

⁵⁵ Cifra de mayor actualización a la fecha del informe.

norte aumentó respecto al año 2008, su participación en el total comerciado se redujo levemente en el último año.

Al excluir el cobre de las exportaciones hacia Estados Unidos⁵⁶, se observa que la reducción anual en los envíos fue de un 18% para el año 2009, totalizando embarques por US\$ 4.443 millones. El resultado anterior es fiel reflejo de la diversificación en la canasta exportada hacia el país del norte, con productos que poseen menores fluctuaciones en la demanda respecto los commodities como el cobre. En efecto, Estados Unidos es el principal destino de los productos no cobre para el país, con una participación de un 17,3%.

Dentro de las exportaciones no cobre, fueron los productos industriales los que se vieron más perjudicados, con un retroceso en valor mayor al 20%, lo que significó envíos por US\$ 2.283 millones. Dentro del sector industrial, destaca la caída en un 20% ocurrida subsector alimentos, donde Estados Unidos representa un 16,4% del total enviado por el país.

Otro subsector importante con una reducción considerable fue el forestal y muebles de la madera, donde en el año 2009 se exportó un 26% menos respecto del año anterior. Tal resultado es de cuidado, dado que Estados Unidos posee una participación superior al 32,4% del total enviado por Chile.

Los envíos de fruta, por su parte, siguieron una tendencia similar, con un recorte anual del 6,2% en el último año, totalizando envíos por US\$ 1.189 millones. Esta es la primera caída en los envíos desde hace años. Debe recordarse que Estados Unidos es el principal destino de estos productos, representando un 40% del total enviado al exterior.

⁵⁶ Los productos del cobre representan un 26% del total exportado hacia Estados Unidos en el año 2009.

Gráfico 4-2
Exportaciones según CIU
(en millones de US\$)

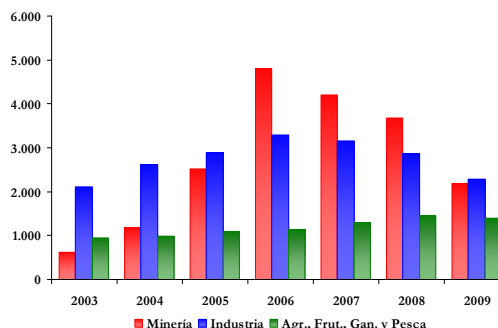

Fuente: Departamento de Estudios e Informaciones, DIRECON, sobre la base de declaraciones de exportación con IVV ajustados a la fecha de la declaración de la exportación asociada. FAL/fal.

Respecto al valor importado por tipo de bien, se observa que la mayor caída ocurrió en las importaciones de bienes intermedios, compras que se redujeron alrededor de un 38% en el año 2009, donde otros combustibles y lubricantes presentaron una reducción de casi la mitad en el valor importado.⁵⁷ Por otro lado, los bienes de capital (que representan un 25% del total importado) presentaron una caída en valor por un 24%.

Dado el nivel de diversificación en la canasta exportada hacia Estados Unidos, se observa en que sólo un producto representó más del 10% del total exportado hacia dicho país. Del resto de productos enviados, ninguno representa más del 5% del total exportado.

Los cátodos y secciones de cátodo de cobre refinado presentaron en el año 2009 envíos por US\$ 1.522 millones, representando un 25% del total exportado al país del norte. Le siguen en importancia los filetes de salmones del atlántico y salmones del danubio, frescos o refrigerados, con envíos por US\$ 252%. Lo anterior representa un retroceso de un 44% respecto al valor importado el año anterior.

Por su parte, las exportaciones de uva totalizaron más de US\$ 567,5 millones, con

⁵⁷ Ver anexo N° 51.

un decrecimiento del 5,0% anual. Los arándanos y las frambuesas tuvieron un comportamiento similar, presentado una reducción anual de 4,5% y 6,3% respectivamente. Un caso especial fue el de las paltas, las que crecieron un 57% anual para el año 2009, con envíos por US\$ 150,6 millones.

Respecto a los productos con un mayor valor importado, los aceites combustibles destilados son los que poseen una mayor participación (18,3% para el año 2009), con compras por US\$ 1.330 millones, esto es un 56,5% menos que el año anterior. Le sigue en importancia los demás volquetes automotores concebidos para utilizarlos fuera de la red de carreteras, con importaciones por US\$ 284,6 millones.

4.2 Unión Europea

Durante el año 2009, se evidenció una contracción en el comercio global de las principales economías de la Unión Europea (UE) con Chile. En efecto, el intercambio comercial con el bloque, acumuló US\$ 16.221 millones, con una reducción de 33,6%, respecto de igual período del año anterior.

Dichas tendencias se ratifican al observar el comportamiento de las exportaciones totales hacia la UE (27) que totalizaron US\$ 9.535 millones, experimentando una contracción anualizada de 44,6%. Las menores compras hacia Chile obedecen al fuerte impacto de la crisis sobre la producción industrial y manufacturera que ha resentido la demanda de productos de la minería, así como también el ajuste en otros productos de sectores no mineros en las principales economías.

De los países relevantes del área Euro en el período referido, destacan las mayores caídas en los envíos a Italia, Holanda, Francia, España y Alemania, cuyas exportaciones en conjunto exhiben una contracción promedio

de 48%⁵⁸. A pesar de lo anterior, siguiendo previas tendencias, positivo fue el dinamismo de las exportaciones hacia Bélgica, sexto destino en importancia del área Euro, con US\$ 856 millones, experimentando un incremento anual de 8,8%.

Durante el año en curso, a pesar que en la mayoría de los países seleccionados existen reducciones en los volúmenes exportados de los principales productos enviados, la mejora en los precios de los principales productos de exportación hacia el segundo semestre evitaron una contracción mayor.

Gráfico 4-3
Evolución Valor de las Exportaciones
Países Seleccionados
Área Euro 2008 – 2009
(Variación anual, %)

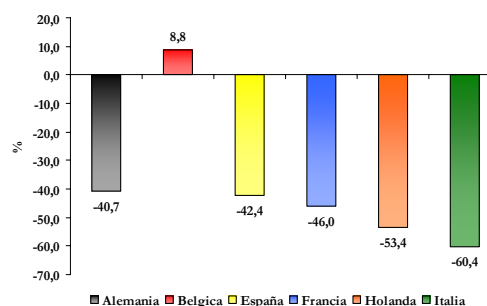

Fuente: Departamento de Estudios e Informaciones, DIRECON, sobre la base de declaraciones de exportación con IVV ajustados a la fecha de la declaración de la exportación asociada, ADC/adc

Relevante fuera del área Euro asoma Inglaterra con exportaciones por US\$ 618 millones. En dicho mercado se observa una menor contracción anual de 13,4%. Lo sigue en importancia en los envíos los mercados de Bulgaria, Suecia, Dinamarca y Polonia. Sin embargo en estos países se evidencia una caída promedio anual de 36%.

Respecto de la composición de las exportaciones, destaca la reducción en el valor de las exportaciones mineras, especialmente del área cobre. Las pérdidas de

⁵⁸ Este grupo de países representaron el 72% del total exportado hacia la UE durante los primeros nueve meses del año.

dinamismo se manifestaron fundamentalmente durante el primer semestre del año 2009.

En línea con lo anterior, las exportaciones de cobre hacia la UE acumularon US\$ 5.038 millones con una reducción anual de 50%, explicado mayormente por los menores envíos de su principal producto de exportación, los cátodos y secciones de cátodos de cobre refinado⁵⁹, con una contracción de 59%. Las exportaciones mineras de cobre hacia la UE (27), representaron un 19% de las exportaciones mundiales de cobre en el año 2009.

A pesar de la incipiente recuperación económica de los últimos meses del año 2009 en las principales economías de la UE, se observa una contracción en los volúmenes exportados de cobre hacia las principales economías del área euro. Esto principalmente hacia destinos como Italia, Holanda, Francia, y España, así como otras economías fuera del área euro, Bulgaria, Polonia y Suecia.

En el ámbito de las exportaciones no cobre, los envíos hacia la UE (27) se contrajeron 36,7% con un total de US\$ 4.496 millones. Estas representaron un 17,5% de las exportaciones no cobre al mundo. Según montos enviados durante el año 2009, destacan Holanda, España, Alemania, Bélgica, Francia e Italia. Además, la contracción promedio durante el año de estos países ascendió a 32%. Sin embargo lo anterior, cabe destacar el mejor desempeño relativo de Francia. En efecto, con exportaciones no cobre por US\$ 399 millones, los envíos hacia dicha plaza se redujeron solamente 8,8% en el período estudiado.

La contracción en la actividad económica, la demanda de inversión y consumo de los principales países de la UE afectaron el dinamismo de las exportaciones en los principales sectores y rubros chilenos de exportación vinculados al sector industrial.

⁵⁹ Este producto representó el 30% de las exportaciones totales a la UE.

En efecto, con exportaciones industriales por US\$ 2.710 el efecto de la crisis se hizo notar con una contracción anual de 30,7%. Al interior de estas, destaca el rubro Alimentos con exportaciones por US\$ 1.021,7 millones y una caída de 25,8%.

Al analizar la evolución exportada en el sector industrial hacia los principales destinos de la UE en el año, se constatan reducciones en los envíos a Holanda con una caída anual de 44,8%, seguido de Italia con una baja de 43,5%, España, 36%, Alemania con 35%. En línea con lo señalado anteriormente, en Francia se evidencia una menor reducción de 19%. Sin embargo lo anterior, en otras economías fuera del área euro, se observan exportaciones por US\$ 430 millones con una tasa de expansión anual de 2,1% hacia el mercado de Inglaterra.

En Alemania, la caída de los envíos en el sector industrial obedece a la pérdida de dinamismo en el sector de alimentos cuyas exportaciones totalizaron US\$ 74,7 millones, fundamentalmente por la contracción en las exportaciones de salmones de 45,5%.

La crisis económica también afectó las exportaciones industriales durante el año hacia Italia. Se evidencia una contracción anual de 43% con envíos por US\$ 281, debido a la menor demanda de importaciones de celulosa y de alimentos excluyendo el salmón con una baja similar. Similares tendencias se observan en los mercados de Holanda, US\$ 371 millones y una baja anualizada de 44% y España con envíos por US\$ 358,6 millones y una caída anual de 36%. Dichas contracciones en el sector industrial de ambas economías, se explican por las fuertes reducciones en los envíos de celulosa, las que en promedio se reducen 66%.

La pérdida de dinamismo de las exportaciones hacia Francia se originaron debido a la menor demanda de importaciones de alimentos totalizando US\$ 174 millones con una contracción de 18,5%, baja que obedeció a los menores envíos de salmones.

Importante ha sido el dinamismo de las exportaciones del sector industrial a Inglaterra. Esto dado que a pesar de la crisis imperante, se evidencia un crecimiento de 2%, con envíos por US\$ 430 millones. Este dinamismo se explica por los envíos de vinos. En efecto, durante el año 2009, estos envíos totalizaron US\$ 218 millones, con una menor contracción de 1,8%. Por otro lado, en el sector celulosa, se constatan un incremento anual de 58% en las exportaciones por US\$ 38,7.

Siguiendo en importancia, las exportaciones chilenas en el sector Agropecuario, Silvícola y Pesquero, totalizaron US\$ 940,5 millones con una reducción anual de 15%. Estos resultados obedecieron a menores envíos en el sector frutícola, aunque se observaron incrementos en las exportaciones vinculadas a otros rubros agrícolas.

Las exportaciones del sector frutícola hacia la UE totalizaron US\$ 755 millones, con una tasa de reducción anual de 19,7%. A pesar de la caída en la mayoría de los mercados de exportación relevantes como Holanda, Inglaterra, España e Italia, entre otros, donde predominan los envíos de fruta fresca, se mantiene el positivo dinamismo en Alemania.

Cuadro 4-1
Evolución Valor Exportaciones
Principales Productos por Destino y variación
anualizada 2009/2008
(US\$ millones y variación %)

	Frutícola		Industriales		Alimentos		Salmón y Truchas		Vino		Celulosa	
	US\$	Var %	US\$	Var %	US\$	Var %	US	Var %	US	Var %	US\$	Var %
UE	755,2	-19,7	2710,7	-30,7	1021,7	-25,9	157,2	-42,6	619,1	-5,5	468,75	-48,0
Alemania	45,9	19,0	351,4	-36,0	228,5	-41,6	74,7	-45,5	64,8	0,8	24,5	-37,2
España	97,3	-23,6	358,6	-36,1	238,9	-10,1	3,3	-37,3	2,6	-52,3	28,8	-73,9
Francia	29,9	15,5	287,0	-19,1	142,3	-18,5	49,6	-5,0	21,9	-0,3	88,8	-22,5
Holanda	269,4	-21,8	377,1	-44,9	71,5	-31,3	1,0	-65,7	71,9	6,9	38,7	58,1
Italia	94,7	-11,7	281,3	-43,6	102,9	-18,6	8,2	-34,3	2,4	20,8	135,4	-57,9

Fuente: Departamento de Estudios e Informaciones, DIRECON, sobre la base de cifras del Banco Central, ADC/adc

Los primeros 25 productos de exportación al mercado de la UE totalizaron US\$ 7.125 millones representando un 80,9% del total de

productos enviados a dichos destinos (ver anexo). La magnitud de la crisis se hizo notar especialmente en los productos mineros. En efecto, la contracción en los envíos de estos productos alcanzó a 48%. De estos productos de exportación destacan los cátodos y secciones de cátodos de cobre refinado, minerales de cobre y sus concentrados, cobre para el afino, molibdeno concentrado y tostado, pasta para celulosa, yodo, vino, kiwis frescos, uva fresca, ferromolibdeno, filetes de salmón, maíz híbridos para siembra, las demás maderas de coníferas, cholgas, choritos y choros preparados o en conserva, cartulinas, frambuesas congeladas y manzanas.

Por otra parte, cabe señalar que las importaciones desde la UE tuvieron una menor contracción de 7,1% acumulando US\$ 6.686 millones. Las menores compras chilenas hacia la UE obedecieron a la menor actividad económica chilena y la menor demanda interna. Las compras a la UE representaron un 17% del total mundial importado en dicho período y las compras se originaron principalmente de los mercados de Alemania, España, Italia, Francia, Inglaterra y Dinamarca.

Desde el punto de vista de la composición de las importaciones, predominan las compras de bienes intermedios con US\$ 3.955 millones, que representó un 59% del total importado a la UE en el año. Estas importaciones registraron una tasa de expansión anual de 5,7%. Lo siguen las importaciones de bienes de capital con US\$ 1.957 millones y una reducción de 19% y la importación de bienes de consumo con compras por US\$773 millones y una fuerte reducción de 25,7%.

Finalmente, el saldo comercial de Chile con la UE continúa siendo superavitario durante el primer semestre, cuyo saldo ascendió a US\$ 2.848 millones, con reducción anual de 71%, debido a la fuerte reducción en las exportaciones cuyas mayores bajas han superado las contracciones en las importaciones.

4.3 China

China se consolidó como el principal destino de las exportaciones chilenas y el único de los socios comerciales hacia donde los envíos presentaron crecimiento la mayor parte del año.

Gráfico 4-4
Comercio de Chile con China,
(2004-2009, en millones de dólares)

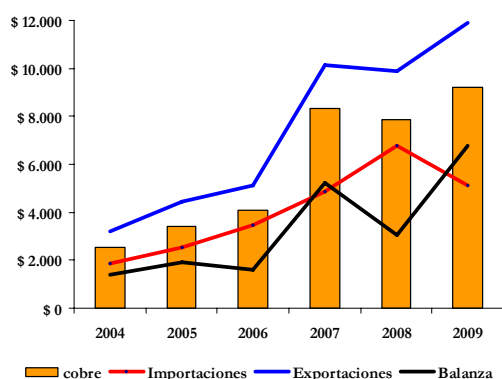

Fuente: Departamento de Estudios e Informaciones, DIRECON, sobre la base de declaraciones de exportación con IVV ajustados a la fecha de la declaración de la exportación asociada y declaraciones de ingreso. RUB/rub.

Las exportaciones hacia China crecieron 20,6% durante el año 2009. La trayectoria del comportamiento de las exportaciones fue inversa al año anterior, pasando de menos a más. Así, en el primer trimestre las exportaciones continuaron con el descenso iniciado el trimestre anterior bajando fuertemente, en el segundo se desaceleró la contracción, en el tercero hubo una mejoría y en el cuarto una fuerte mejoría.

El intercambio con China fue menos afectado que la disminución del comercio exterior de Chile con el mundo, gracias a la recuperación económica de ese país. Además, las compras de China desde Chile tuvieron un comportamiento mucho más positivo que sus compras totales en el mundo.

El saldo de la balanza comercial entre los dos países es muy favorable para Chile, el saldo acumulado anual del 2009 representó el 50% del total del saldo positivo de la balanza comercial de Chile.

Dada la evolución del intercambio en los últimos trimestres y las expectativas de crecimiento para el año, las perspectivas para el comercio bilateral para el año 2010 son positivas.

El intercambio entre los dos países está fuertemente marcado por las compras chinas de cobre. El 79% de los envíos son de cobre en alguna de sus formas. Más de un tercio (35%) de las exportaciones chilenas de cobre fueron enviadas a China el año 2009, proporción mucho mayor al 21% alcanzado el 2008.

China aumentó sus compras de cobre (en especial de cátodos concentrando el 42,7% de las exportaciones chilenas), en parte para acumular inventarios en aquellas materias primas en las que es altamente dependiente. En efecto, las compras acumuladas de cobre por parte de China en el mundo, superaron en más de 50% a las compras del año pasado en el mismo periodo⁶⁰.

Gráfico 4-5
Exportaciones de cobre a China,
2004-2009

(en cientos de toneladas y millones de dólares)

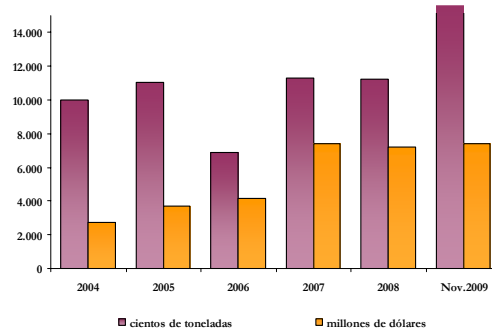

Fuente: Departamento de Estudios e Informaciones, DIRECON, sobre la base de datos de Cochilco. RUB/rub.

⁶⁰ Ver www.custom.gov.cn.

Esta tendencia permitió que las exportaciones chilenas de cobre acumuladas en cantidad fueran muy superiores al año 2008, las cifras definitivas para el año serían del orden de 50%.

En otras palabras, las exportaciones chilenas de cobre a China que disminuyeron ligeramente el año 2008 (disminuyeron 2,1% en valor y 0,97% en cantidad), durante el año 2009 tuvieron un comportamiento distinto: aumentaron más en cantidad que en valor. En efecto, si se analiza los datos de Cochilco se concluye que hasta noviembre las toneladas de cobre exportadas a China ya habían aumentado 36%, debido a la duplicación de los envíos de cobre refinado⁶¹. Si se analiza el comportamiento de los envíos en valor, según los datos del Banco Central, se concluye que el valor de los envíos de cobre crecieron 33%.

Las exportaciones Chilenas a China siguen presentando una alta concentración. El año 2009 las exportaciones mineras concentraron el 84% de los envíos, el cobre representó el 77,3% (ver Anexo 62), dos empresas representan la mitad del valor exportado (Codelco y Minera Escondida), A China sólo exportaron 534 empresas, 314 productos, los 25 principales productos concentraron el 97,5% del total de los envíos. (Ver Anexo 64).

En la mayoría de los productos el monto de las exportaciones hacia China aumentó el 2009, destaca el aumento en cátodos de cobre, celulosa, molibdeno, harina de pescado, hierro, etc.. En aquellos en que existió una contracción, es interesante observar que ésta fue menor que la ocurrida hacia otros destinos y existen una serie de diferencias por productos.

⁶¹ Según Cochilco hasta nov. 2009 se exportaron 1.558 miles toneladas de cobre a China, el año 2008 en el mismo periodo se exportaron 999 miles de toneladas. El tipo de cobre cuyos envíos aumentaron más fuertemente a China fueron los cobres refinados, es decir los cátodos (que pasaron de 514 mil toneladas el 2008 a 1.052 mil toneladas el 2009).

Si se analiza el total de productos silvoagropecuarios exportados a China, se tiene que aumentaron 14% en el año 2009, dado que éstos envíos disminuyeron al mundo en 17%, se incrementó la participación del destino chino, captando el 9,6% de los envíos (quedando en el segundo lugar, sólo después de EE.UU.). Los envíos de celulosa (que concentran alrededor del 80% de los productos silvoagropecuarios) crecieron un 16%, el vino con denominación de origen 53%, la madera 33%, las uvas frescas 16,7%, las fresas congeladas 3,3%, las manzanas frescas 27%, las cebollas 55% etc..⁶².

Gráfico 4-6
Exportaciones Agrícolas, Industriales a China
(En miles de dólares corrientes)

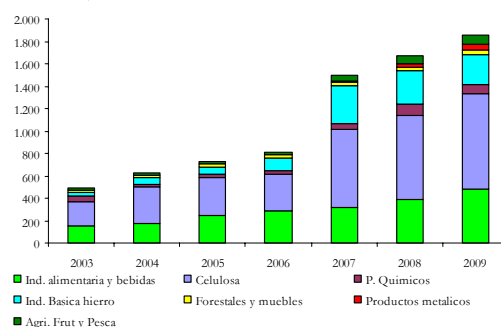

Fuente: Departamento de Estudios e Informaciones, DIRECON, sobre la base de declaraciones de exportación con IVV ajustados a la fecha de la declaración de la exportación asociada. RUB/rub.

En suma, la participación del destino chino aumento el 2009 no solo para el cobre sino que para una serie de productos. En consecuencia, China es actualmente el primer destino del cobre, de la celulosa y de la pesca extractiva (más del 50% de la harina de pescado exportada fue a China) y es el segundo destino silvoagropecuario.

Si se analiza el comportamiento a nivel de tipos de productos (según la clasificación CIU, que se presenta más adelante), se

⁶² Hay unos pocos productos silvoagropecuarios cuyos envíos a China disminuyeron el 2009 (los demás vinos -16%, cerezas frescas -61%).

puede observar que la participación de China como mercado de destino aumentó en 16 de un total de 19 sectores.

Destaca, el mayor crecimiento en las exportaciones de algunos sectores industriales, agrícolas y de alimentos. Un dato poco conocido, es la importancia del destino chino para las exportaciones de la pesca. La pesca extractiva enviada a China representó el 41,1% del total de los envíos al mundo, los envíos de harina de pescado

hacia China representaron el 53,6% del total de los envíos al mundo. En este cuadro resumen se puede visualizar los productos que modificaron su participación en las exportaciones totales del país. Los que presentan un índice de variación mayor a 1, implica que aumentaron su participación.

Cuadro 4-2
Exportaciones de Chile a China según CIU
288-2009
(cifras en millones de dólares FOB, de cada año y porcentaje)

Sector CIU	Exportaciones a China Millones de dólares		Crecimiento % Exportaciones	Exportaciones al Mundo Millones de dólares		Crecimiento % Exportaciones	Participación Exportaciones Xs. China / Xs. Mundo		Índice Variac. Part.
	2008	2009	2009	2008	2009	2009	2008	2009	2009
1 Agricultura	3,8	5,3	40,73	424,0	493,0	16,29	0,9	1,1	1,21
2 Fruticultura	38,5	35,9	-6,69	3.272,3	2.783,5	-14,94	1,2	1,3	1,10
3 Ganadería	4,2	7,7	83,38	50,5	47,8	-5,42	8,3	16,1	1,94
4 Silvicultura	0,6	0,2	-66,42	28,3	21,9	-22,77	2,0	0,9	0,43
5 Pesca Extractiva	20,5	25,5	24,13	55,1	62,0	12,50	37,3	41,1	1,10
6 Cobre	7.844,8	9.203,6	17,32	36.540,7	25.842,8	-29,28	21,5	35,6	1,66
7 Resto de minería	347,9	841,0	141,73	5.235,1	3.698,4	-29,35	6,6	22,7	3,42
8 Alimentos y alimentos forrajeros	341,3	432,7	26,80	6.967,5	6.259,0	-10,17	4,9	6,9	1,41
9 Bebidas, líquidos, alcoholes y tabacos	51,4	54,1	5,20	1.495,8	1.471,3	-1,64	3,4	3,7	1,07
10 Textiles y confecciones de prendas de vestir	0,7	0,6	-16,99	188,4	115,1	-38,91	0,4	0,5	1,36
11 Cartiambre, talabartería, cuero y pieles, calzado	6,0	2,2	-63,99	37,4	21,0	-43,72	16,0	10,2	0,64
12 Forestales y muebles de madera	35,3	39,2	11,20	2.147,0	1.537,5	-28,39	1,6	2,6	1,55
13 Celulosa, papel, cartón, editoriales e imprenta	746,1	847,9	13,64	3.292,6	2.616,0	-20,55	22,7	32,4	1,43
14 derivados, caucho y plástico	99,4	82,1	-17,39	5.085,7	2.911,0	-42,76	2,0	2,8	1,44
15 minerales no metálicos	0,0	0,0	-7,63	120,5	85,8	-28,77	0,0	0,0	1,30
16 de metales no ferrosos	296,5	270,1	-8,92	2.446,2	1.320,8	-46,01	12,1	20,4	1,69
17 eléctrico e instrumentos de medida y material de	32,6	52,3	60,31	1.533,6	1.353,1	-11,77	2,1	3,9	1,82
18 Industria manufacturera no expresada	0,0	0,1	2550,06	18,2	28,5	56,95	0,0	0,3	16,89
19 Otros	2,9	1,4	-52,43	881,7	842,8	-4,41	0,3	0,2	0,50
TOTAL	9.872,5	11.901,9	20,55	69.820,6	51.511,1	-26,22	14,1	23,1	1,63

Fuente: Departamento de estudios e Informaciones, DIRECON, (febrero 2010) sobre la base de declaraciones de exportación con IVV ajustados a la fecha de la declaración de la exportación asociada. POS/pos

El aumento de las exportaciones a China fue en muchos casos mayor en cantidad que en valor, este es el caso de la celulosa (14 y 58%) y de los alimentos (27 y 32%). Esto se explica porque además de la disminución del precio de los productos, el comportamiento de la economía china, pese a la crisis, ha sido en definitiva muy favorable para las exportaciones chilenas.

Por su parte, las importaciones desde China disminuyeron en 24,5% el 2009 debido a la desaceleración de la actividad en Chile. No obstante, como hubo una mayor disminución en el total de importaciones (31,5%), la participación de China en el total aumentó desde el 12% el año 2008 al 13,2% el año 2009 (ver Anexo 3).

Además, si se analiza la evolución mensual se observa que hubo una recuperación, se superó los US\$ 500 millones a partir de octubre. Los que más bajaron en el año fueron los bienes intermedios (-38,2%), los de consumo también bajaron (-15,9), pero se recuperaron desde julio sobrepasando los US\$ 200 millones (lejos del máximo de US\$ 340 millones de 10/08). En los últimos meses casi todas las categorías de productos importados desde China remontaron, incluso los internados por Zona Franca. Modalidad que en el caso de China es significativa⁶³.

Las importaciones desde China están bien diversificadas (unos cinco mil productos), los 25 principales representaron sólo el 27,2% del total. La mayoría de los productos provienen del sector tecnológico y del textil, el 2009 se importaron 332 millones de dólares en computadores y 217,6 millones de dólares en teléfonos celulares (ver Anexo 65).

Si se compara la evolución de las importaciones por productos según mercado de procedencia, se tiene que el origen chino es muy importante en bienes de consumo final como teléfonos celulares, televisores a color y computadores, pero

⁶³ Un tercio del total de los bienes internados por ZF son de origen chino, un total de 956 millones de dólares

también en insumos para la construcción como tubos y planchas de acero, y chapas⁶⁴.

Gráfico 4-7
Participación China en productos importados
(En % sobre el total importado)

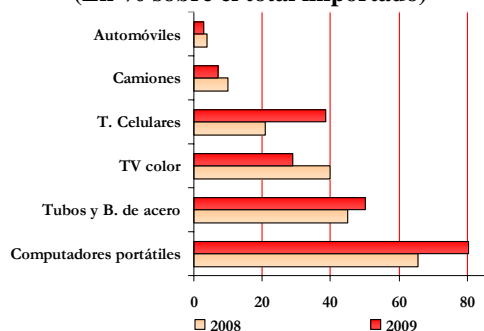

Fuente: Departamento de Estudios e Informaciones, DIRECON, sobre la base de datos del Servicio de Aduana. RUB/rub.

4.4 Japón

Japón, así como la mayor parte de las economías industriales, se encuentra en etapa de recuperación, y si bien revela un deterioro en el promedio del año 2009, se nota que ya hay mejoramiento en las expectativas⁶⁵. Ello se refleja en la reducción del comercio exterior, pero al mismo tiempo, mejoran las expectativas a futuro para la economía japonesa: el FMI estima un 1,7% de crecimiento para el 2010, mayor a la recuperación de los países europeos (en el rango de -0,3% de España a + 1,5% de Alemania) y menor a la proyectada en Estados Unidos (+2,2%)⁶⁶.

Las exportaciones chilenas clasificadas por la CIU que han crecido más que el promedio son Curtiembre, talabartería, cuero y pieles, calzado; productos de barro, loza, porcelana y vidrio; productos de la industria manufacturera no expresada; bebidas, líquidos, alcoholes y tabacos;

⁶⁴ Para más detalles ver los Informes Mensuales de Comercio Exterior del Servicio de Aduana.

⁶⁵ Ver Capítulo 1 del presente informe y Bank of Japan (2009) "Monthly Report of Recent Economic and Financial Developments October 2009", December 21, 2009

⁶⁶ FMI "Perspectivas de la economía mundial AL DIA", 26 de enero 2010, Washington, D.C.

otros productos; Textiles y confecciones de prendas de vestir; pesca extractiva y alimentos y alimentos forrajeros; mientras que no crecieron ó redujeron sus exportaciones: agricultura, silvicultura, forestales y muebles de la madera, fruticultura; Celulosa, papel, cartón, editoriales e imprenta; cobre; Productos químicos básicos y preparados, petróleo y derivados, caucho y plástico; Productos metálicos, maquinaria, equipos, material eléctrico e instrumentos de medida y material de transporte; Resto de minería; ganadería; industria básica del hierro y del acero, industria básica de metales no ferrosos.

Las importaciones desde Japón se redujeron en -49,0% en el 2009, cifra superior al crecimiento promedio de las importaciones chilenas que cayeron en -31,5% en el mismo período (Anexo N° 3). Dicha reducción se explica principalmente por la menor actividad de la economía japonesa. La participación de las importaciones japonesas se redujo entre ambos períodos desde un 4,7% en el 2008 a un 3,5% del total de las importaciones chilenas en el 2009 (Anexo 3a).

El comercio de Chile con Japón se redujo en un -39,3% en el año 2009, cifra superior al decrecimiento del comercio exterior chileno total de un -28,6% (Anexo N° 4). La participación de Japón en el comercio en el mismo período del año 2009 llegó a un 6,7%, siendo el 3° socio comercial de Chile, después de China y Estados Unidos, menor al 7,9% de participación en el año 2008, mientras que China la aumentó, y Estados Unidos la redujo.

El aporte de Japón es de 15,1% del total del superávit comercial de los países con superávit positivo del 2009, siendo el 2° país en cuanto a superávit, precedido por China y seguido por Holanda y Taiwán. Así, el superávit comercial chileno de los países con superávit⁶⁷ alcanzó a US \$ 22.285,1 millones, mientras que con Japón

⁶⁷ El ranking de los países con superávit y déficit incluye a los 56 socios comerciales clasificados por el Banco Central en su página web, con el saldo medido en términos fob.

llegó a US 3.362,1 millones en el mismo período.⁶⁸

Los 25 principales productos exportados a Japón en el año 2009 constituyeron un 91,3% de las exportaciones a ese mercado; siendo los 3 principales los Minerales de cobre y sus concentrados con un 51,7%, salmones del pacífico, descabezados y eviscerados, congelados con un 8,0%, minerales de molibdeno tostados, concentrados con un 4,6% (Anexo No. 56). La importancia del cobre ha disminuido, habiendo pasado desde un 52,4% de las exportaciones chilenas a ese mercado en el 2008 al actual nivel de 51,7% en el año 2009. (Anexo N° 54).

Los principales productos no mineros se reducen en el caso de Japón (-11,0%), aún cuando menos que al mundo (-21,7%) en el 2009:

Gráfico 4-8
Crecimiento exportaciones a Japón y el mundo, año 2009 según CIU
(en porcentajes)

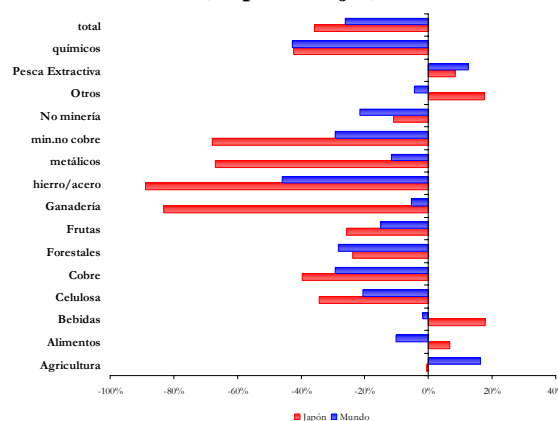

Fuente: Departamento de Estudios e Informaciones, DIRECON, sobre la base de declaraciones de exportación con IVV ajustados a la fecha de la declaración de la exportación asociada. AGA/aga

Se observa que en alimentos (+6,6%) y bebidas (+17,9%) el crecimiento de las exportaciones a Japón es mayor al promedio al mundo (hacia

⁶⁸ ver sección sobre “Evolución del saldo de la balanza comercial” en este Informe.

donde disminuyen), en los otros productos industriales las exportaciones a Japón crecen (+17,5%), mientras que al promedio del mundo se reducen (-4,4%). En frutas (-25,7%), las exportaciones se reducen a Japón, en mayor medida que al mundo (-14,9%). En forestales y muebles de la madera (-23,1%), se reducen las exportaciones menos que al mundo; mientras que en celulosa (-34,3%), caen por encima de la caída promedio para el mundo.

Tendencias de los principales productos

Los productos del cobre constituyen el 54,9% de las exportaciones a Japón en el 2009, menor al 58,5% del año 2008. La demanda de cobre está relacionada con el PIB en su conjunto, así como con el PIB industrial. La tendencia del PIB ha sido a la baja, esperándose que durante el 2010 continúe la recuperación ya observada en los últimos trimestres del 2009 (+1,7% es la proyección del FMI de enero de 2010) y la actividad industrial se está recuperando, por lo que el cobre (en términos físicos) debiera aumentar su consumo, lo que ocurrió en el último trimestre del 2009. En efecto, en enero-agosto de 2009, Japón importó desde Chile 375,6 miles de toneladas de cobre, menores a las 454,3 miles de toneladas del mismo período del año 2008.

En los productos no cobre exportados a Japón, se encuentran productos alimenticios, bebidas, agrícola, forestales, pesca y otros productos industriales que están relacionados con el ingreso disponible, el consumo y la inversión. Las tendencias mostradas en el año señalan que estos productos han tenido mejor comportamiento que el cobre, aún cuando varios igual se redujeron en valor. En efecto, los productos industriales redujeron sus exportaciones a Japón en un -11,0% en el año 2009, mientras que al mundo las exportaciones industriales lo hicieron en -24,1%. Los productos que aumentaron sus exportaciones a Japón son los alimentos, bebidas, pesca y otros productos industriales.

Las perspectivas para el año 2010 son más favorables, ya que las importaciones japonesas ya han comenzado su recuperación (en agosto crecieron en 1,0% real, en septiembre en 8,6% real, aún cuando en octubre se redujeron en -6,5% real). Se prevé que el consumo, ingreso disponible e inversión se continúen recuperando en los próximos trimestres⁶⁹.

⁶⁹ Bank of Japan (2009) "Monthly Report of Recent Economic and Financial Developments. December 2009", December 21, 2009

4.5 Corea del Sur

Durante el año 2009, las exportaciones a Corea disminuyeron en 22%. Pero Corea alcanzó al cuarto lugar como destino individual de las exportaciones chilenas, con alrededor del 5,9% del total exportado, las importaciones disminuyeron en 31,6%, pero mantuvieron su participación (5,6%) en el total de las importaciones chilenas.

La crisis en Corea dificultó los envíos chilenos especialmente durante los primeros diez meses del año. La baja en el valor de los envíos en valor se explica principalmente por la baja en las exportaciones de cobre (ya que representa alrededor del 78% de los envíos). Los envíos de cobre a Corea disminuyeron 8,2%.

Gráfico 4-9
Intercambio Comercial de Chile con Corea 2007-2009 (en millones de dólares FOB)

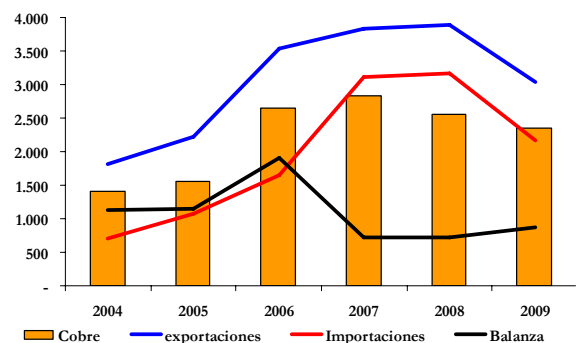

Fuente: Departamento de Estudios e Informaciones, DIRECON, sobre la base de declaraciones de exportación con IVV ajustados a la fecha de la declaración de la exportación asociada y declaraciones de ingreso. RUB/rub.

Así la evolución del comportamiento de la relación bilateral está fuertemente condicionada por las variaciones del cobre. Por tanto, desde septiembre del año 2008, asociadas a la disminución de los envíos de cobre, las exportaciones totales a Corea decrecieron.

Si se compara la evolución mensual se puede concluir que desde septiembre 2008 los envíos de cobre disminuyeron en doce meses, pero

pareciera que esta tendencia se modificó en los últimos meses del año 2009 por la recuperación de la economía coreana y por la baja base de comparación.

El valor de los envíos de cobre depende mucho del comportamiento del precio, en cambio las exportaciones industriales y de alimentos⁷⁰ se encuentran más influenciadas por la recuperación del consumo en Corea.

A su vez, las estimaciones de Cochilco para el año 2009 concluyen que Corea del Sur restringió su consumo de cobre en unas 20 mil toneladas disminuyendo la proporción que representa del consumo mundial de cobre. En cambio para el 2010 demandaría unas 20 mil toneladas adicionales, y el 2011 aumentarían en 30 mil toneladas.

Las exportaciones a Corea mantuvieron su estructura concentrada tanto a nivel de empresas como de productos el año 2009. Hasta noviembre, se exportó un total de 234 productos por 443 empresas, pero sólo de ellas (Codelco y Escondida) concentraron más del 50% de los envíos. Los 25 principales productos exportados representaron el 95,9% del total de los envíos del 2009 (ver Anexo 60).

El 2009 en el caso de Corea (a diferencia de lo que ocurrió con China), casi todas las exportaciones agropecuarias disminuyeron, lo que se explica por la contracción que vivió ese país. Los productos industriales exportados disminuyeron 20%, pero existen situaciones distintas por subsectores. (Ver Anexo 58)

Los envíos de la industria alimentaria mantuvieron su buen desempeño, los envíos de celulosa disminuyeron al igual que los de la industria básica de hierro. Las exportaciones de productos químicos se recuperaron luego de tres años hacia la baja y los envíos de la madera se mantuvieron.

⁷⁰ Además, el levantamiento (el 29/12/09 de las restricciones a los envíos de cerdo chileno, debería ser un aliciente.

Gráfico 4-10
Exportaciones Industriales a Corea
(En miles de dólares corrientes)

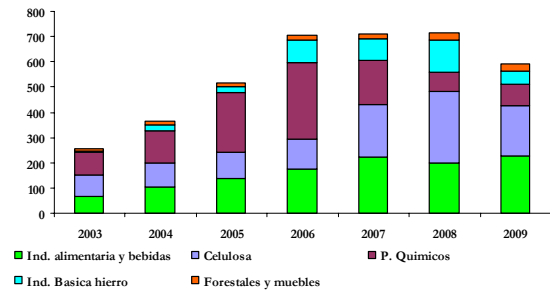

Fuente: Departamento de Estudios e Informaciones, DIRECON, sobre la base de declaraciones de exportación con IVV ajustados a la fecha de la declaración de la exportación asociada. RUB/rub.

Si se analiza con mayor detalle a los 25 principales productos enviados a Corea se llega a conclusiones relevantes para caracterizar adecuadamente la evolución de los envíos durante el año 2009. Es interesante constatar que aunque el total de envíos de cobre disminuyó, el envío de cátodos aumentó en 5,6% llegando a representar el 51,8% de las exportaciones a Corea. También aumentaron los envíos de tocino, metanol, cenizas y harina de pescado y uva. Pero la mayoría de los envíos disminuyeron, destaca los minerales de cobre y la celulosa. (Ver anexo 60).

Respecto a las importaciones desde Corea, estas disminuyeron un 32% anual, cifra muy similar a la disminución del total de las importaciones chilenas. Corea continuó representando el 5,6% del total importado por Chile en el año 2009. Los productos importados siguen relativamente concentrados, los 25 principales productos importados representan el 79,7% del total, destacan los aceites combustibles, los automóviles y vehículos, al igual que algunos productos electrónicos como televisores de cristal líquido y los teléfonos celulares. Es interesante verificar que el año 2009 se produjo un aumento en la importación de algunos bienes de capital y productos intermedios como calderas, grupos electrógenos, y tubos.

La baja en las importaciones desde Corea refleja la desaceleración que afectó a la economía

chilena. Pero es interesante constatar que hubo un aumento de 32,4% en las importaciones de bienes de capital (Ver Anexo 59).

Si se compara las importaciones desde Corea por producto, se concluye que el 2009 se incrementó la presencia coreana en vehículos (el 33% de los automóviles de 1500 a 3000 cc. y el 18,4% de las camionetas importados son coreanos), disminuyó su presencia en el caso de algunos televisores al igual que en algunos productos intermedios para la industria, en el caso de politereftalato de etileno la procedencia coreana sigue aumentando llegando al 37% de las importaciones⁷¹.

Gráfico 4-11
Participación Corea en productos importados
(En % del total importado)

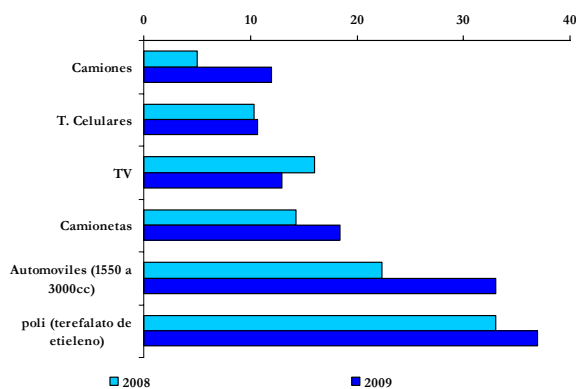

Fuente: Departamento de Estudios e Informaciones, DIRECON, sobre la base de datos del Servicio de Aduana. RUB/rub.

La baja del comportamiento de las importaciones fue mayor que el de las exportaciones permitiendo un aumento del superávit en la balanza comercial. Así se acumuló un saldo positivo en la balanza comercial de 868 millones de dólares el año 2009. (Ver Anexo 58 y 59).

⁷¹ Cfr. Anexo 61 y 89 y los Informes Mensuales de Comercio Exterior de Aduana. El politereftalato de etileno es más conocido por sus siglas en Inglés (PET, Polyethylene Terephthalate) que es un tipo de plástico muy usado en envases de bebidas y textiles.

4.6 India

Gráfico 4-12
Tasa de Crecimiento del PIB trimestral
(2007 a tercer trimestre 2009)

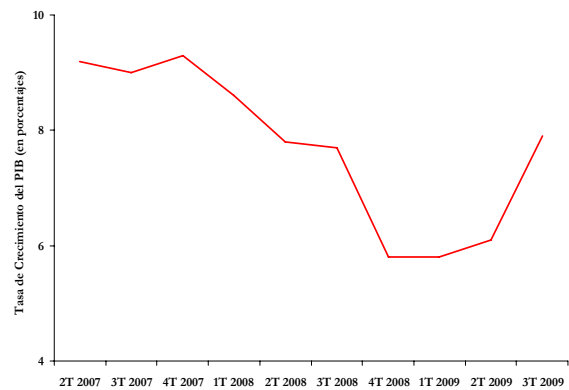

Fuente: Departamento de Estudios e Informaciones, DIRECON sobre la base de cifras del Ministry of Statistics and Programme Implementation (India), 30 noviembre 2009. AGA/aga

Las estimaciones de la Central Statistical Organisation, Ministry of Statistics and Programme Implementation señalan para el tercer trimestre del año 2009, una recuperación del ritmo de crecimiento de la economía de la India, llegando a un 7,9% anual, comparado con las cifras de 6,1% y 5,8% anual en los dos trimestres anteriores.

Las actividades que han mostrado un mayor crecimiento han sido la de minas y canteras, con un 9,5%; industria manufacturera con un 9,2%; electricidad, gas y agua de un 7,4%, construcción con un 6,5%, comercio, hoteles, transporte y comunicaciones con un 8,5%, finanzas, seguros, bienes raíces y servicios empresariales un 7,7%, y servicios sociales, comunales y personales con un 12,7%. La agricultura creció solo un 0,9% en ese período. Las exportaciones decrecieron en los primeros nueve meses de 2009 en un -8,5%, mientras que las importaciones lo hicieron en un 19,0%, mientras que el PIB creció en 5,6%. La reducción de las exportaciones fue inferior a la de las importaciones, y pasaron a constituir el 19,7% del PIB en los nueve primeros meses del 2009, por debajo del 22,7% que constituían en el mismo periodo del año 2008.

Las previsiones del Banco de Reserva de la India se mantienen en un 6% para el año fiscal 2009/10 (finaliza en marzo de 2010). Las previsiones más recientes de varias agencias internacionales, académicas y empresariales sitúan el crecimiento del PIB entre un 5,1%-7,2% en 2009/10⁷².

Las estimaciones del FMI⁷³ para el año 2010 muestran a la India como una de las líderes en crecimiento internacional, con una expansión prevista de 7,7% para el año, 1,3 puntos por encima de las previsiones de octubre de 2009. Durante el año 2009, mientras la economía mundial se contrajo en un 0,8%, la India creció en un 5,6%, de acuerdo a las estimaciones del FMI.

Las exportaciones chilenas a la India se redujeron en el año 2009 en 48,0%, mayor a la reducción de las exportaciones chilenas al mundo (de un 26,2%) en igual período, lo que responde principalmente a disminuciones en el valor de las exportaciones de cobre, ya que un 91,4% de las exportaciones a la India están constituidas por este mineral en el 2009. Esta reducción de las exportaciones de cobre se notó con fuerza, en que las exportaciones de ese mineral a la India bajaron en un 51,6%, frente a una global de en que aumentaron en 11,0% en las exportaciones no cobre a ese mismo mercado en el mismo período.

Por otro lado, la participación de la India en las exportaciones chilenas llegó a 1,8% en el año 2009, cifra inferior al 2,5% del año anterior (Anexos N° 2 y 2a). Este monto supera las exportaciones de US\$ 80 millones mensuales y es el doble de la cifra de hace 4 años, llegando a ser el 14° destino de las exportaciones totales de Chile (Chile exporta a la India más que a Argentina y Bélgica y un poco menos que a Alemania).

Las exportaciones no cobre hacia la India aumentaron en un 11,0% en el año 2009, mayor al promedio de las exportaciones chilenas no cobre que se redujeron en -23,2%. La participación de la India en las exportaciones no cobre de Chile aumentó del 0,3% del 2008 a un 0,4% del total en el año 2009 (ver Anexos N° 6 y 6a).

Las importaciones desde India bajaron en un 41,4% en el año 2009, cifra superior al decrecimiento promedio de las importaciones chilenas que lo hicieron en un 31,5% en el mismo período (Anexo n° 3). La participación de las importaciones desde India prácticamente se mantuvo en el 2009, llegando a 0,7% del total de las importaciones chilenas; una décima menos que el año 2008 que alcanzó a 0,8% (Anexo N° 3a), por debajo de la participación relativa de las exportaciones.

El aporte de la India al superávit comercial de Chile en enero-septiembre de 2009 fue de 3,3% del total de los países con superávit, debido al mayor contenido exportador de India en relación al comercio exterior chileno con el resto del mundo. El superávit comercial chileno en el 2009 alcanzó a US \$ 13.316,1 millones, mientras que con la India llegó a US \$ 741,3 millones⁷⁴.

Los 25 principales productos exportados a la India constituyen, en el período enero-septiembre del 2009, un 99,0% de las exportaciones a ese mercado; siendo los 3 principales los minerales de cobre y sus concentrados (87,6%), yodo (3,4%) y cloruro de potasio (2,3%) (Anexo N° 76).

⁷² Reserve Bank of India (2009).

⁷³ FMI "Actualización de Perspectivas de la economía mundial", enero 2010, Washington D.C.

⁷⁴ El ranking de los países con superávit y déficit incluye a los 56 socios comerciales clasificados por el Banco Central en su página web, con el saldo medido en términos fob. Ver sección sobre "Evolución del saldo de la balanza comercial" en este Informe

Gráfico 4-13
Tasa de Crecimiento del PIB trimestral
(2007 a tercer trimestre 2009)

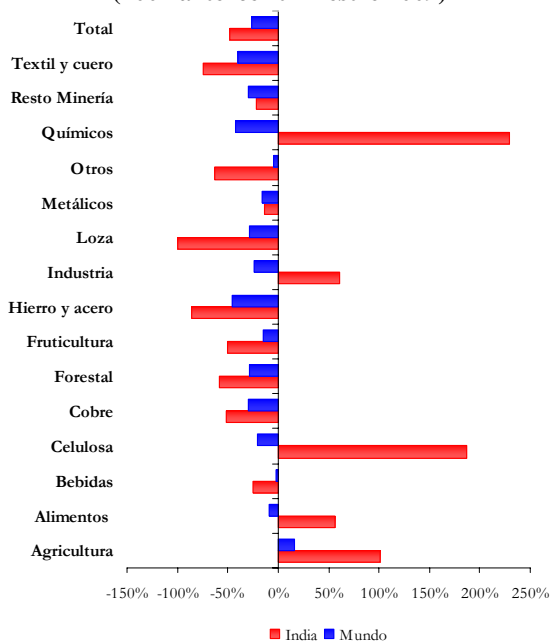

Fuente: Departamento de Estudios e Informaciones, DIRECON sobre la base de cifras del Ministry of Statistics and Programme Implementation (India), 30 noviembre 2009. AGA/aga

Los principales productos no cobre han mostrado durante el 2009 un crecimiento en sus exportaciones a la India mayores a las del mundo. En el sector agrícola, las exportaciones aumentaron en 100,5%, mientras que al mundo lo hicieron en 16,3%; en alimentos crecieron en un 56,5%, comparado con la caída de un 8,7% al mundo; en celulosa se creció en 186,9%, comparado con la reducción de 20,6% para el rubro en su conjunto al mundo; en frutícola, sin embargo, disminuyó en 49,8%, comparada con el mundo en que fue de -14,9%; en metalmecánica se redujo en -13,2%, muy similar a la contracción de -15,4% que experimentaron las exportaciones al mundo. En siete sectores las exportaciones disminuyeron en el año 2009: bebidas (-25,2%, -1,6% al mundo), cobre (-51,6%, -29,3% al mundo), forestal (-58,1%, -28,4% al mundo) hierro y acero (-85,3%, -46,0% al mundo), metalmecánicos (-13,2%, -15,4% al mundo), resto minería (-21,3%, -29,4% al mundo) y textil y cueros (-74,5%, -39,7% al mundo)..

En general las exportaciones de la India no presentan una competencia a las exportaciones chilenas, debido a la diferencia en los patrones de exportación entre ambos países.

La perspectiva del mercado indio para las exportaciones chilenas está muy ligada al cobre; aspecto que se analiza en otra sección del presente Informe. Las tendencias de la construcción y de la industria manufacturera india, ligadas al consumo de cobre son a un mayor crecimiento en el 2010 (7,7% de acuerdo a las proyecciones del FMI), pero se observa claramente una recuperación del crecimiento: las expectativas se encuentran aún más al alza que en el trimestre anterior.

4.7 América Latina

4.7.1 Comercio bilateral Chile-América Latina

4.7.1.1 Exportaciones chilenas hacia América Latina

Durante el año 2009, las exportaciones chilenas hacia América Latina experimentaron una importante contracción en casi todos los países. En efecto, se evidencian exportaciones por US\$ 8.852 millones, con una reducción anualizada de 31,9%.

Por principales destinos y sus bloques, el MERCOSUR sigue liderando los envíos con US\$ 4.442 millones, aunque la caída anual de 34% fue muy considerable. Al interior, en orden de importancia, destacan Brasil, Argentina y Venezuela. En el primero, los envíos alcanzaron US\$ 2,598 millones, con una reducción de 37,6%, mientras que en Venezuela y Argentina se observan contracciones por 23,9% y 38%, respectivamente.

Cuadro 4-3
Exportaciones Chilenas hacia América Latina,
Según Acuerdos, 2008-2009
(En millones de dólares FOB y variación, %)

	Exportaciones totales			Exportaciones sin cobre		
	2008	2009	Tasa de crec. % 2009 / 2008	2008	2009	Tasa de crec. % 2009 / 2008
México	2.247,1	1.484,8	-33,9%	1.610,4	1.129,3	-29,9%
Centro América	739,1	359,7	-51,3%	739,1	359,7	-51,3%
Costa Rica	196,4	151,0	-23,2%	196,4	151,0	-23,2%
El Salvador	106,7	46,6	-56,3%	106,7	46,6	-56,3%
Guatemala	325,0	126,5	-61,1%	325,0	126,5	-61,1%
Honduras	56,5	25,6	-54,7%	56,5	25,6	-54,7%
Nicaragua	54,5	10,1	-81,5%	54,5	10,1	-81,5%
Comunidad Andina	3.187,1	2.527,1	-20,7%	3.137,7	2.480,0	-21,0%
Bolivia	430,7	289,9	-32,7%	430,7	289,9	-32,7%
Colombia	734,6	578,7	-21,2%	714,1	553,1	-22,6%
Ecuador	532,2	448,0	-15,8%	532,2	448,0	-15,8%
Perú	1.489,6	1.210,6	-18,7%	1.460,6	1.189,1	-18,6%
Mercosur	6.747,4	4.442,5	-34,2%	4.076,0	2.979,8	-26,9%
Argentina	1.108,2	843,4	-23,9%	993,8	787,3	-20,8%
Brasil	4.164,4	2.598,8	-37,6%	1.646,7	1.222,7	-25,7%
Paraguay	110,4	93,1	-15,7%	110,4	93,1	-15,7%
Uruguay	119,2	137,9	15,7%	119,2	137,9	15,7%
Venezuela (*)	1.245,2	769,4	-38,2%	1.206,0	738,8	-38,7%
Cuba	70,8	38,6	-45,5%	70,8	38,6	-45,5%
Exportaciones a América Latina	12.991,6	8.852,7	-31,9%	9.634,0	6.987,3	-27,5%
Total Exportaciones de Chile	69.820,6	51.511,1	-26,2%	33.430,6	25.668,3	-23,2%

Fuente: Departamento de Estudios e Informaciones, DIRECON, sobre la base de declaraciones de exportación con IVV ajustados a la fecha de la declaración de la exportación asociada. ADC/adc

*En proceso de ratificación

El segundo bloque en importancia lo constituye la Comunidad Andina de Naciones (CAN), cuyos envíos acumularon US\$ 2.527 millones y una caída anualizada de 20,7%. Todos los mercados de este bloque regional se han visto perjudicados con mermas en las exportaciones chilenas. Sin embargo, de éstos cabe destacar Perú, desde donde se observa la menor contracción.

La pérdida de dinamismo en las exportaciones hacia Centro América fue muy relevante. En efecto, con envíos por US\$ 358,7 millones, se mantuvo la reducción anualizada en 51%, explicadas por las caídas en los mercados de Guatemala, El Salvador y Honduras

México, la segunda plaza siguiendo a Brasil, sufrió duramente la crisis internacional. Queda demostrado con las menores compras por US\$ 1.484 millones y una reducción anual de 33,9%.

Al evaluar la participación de las exportaciones chilenas en la región, sigue predominando el área MERCOSUR, con un 50% de los envíos. Entre

éstos, destacan los envíos a Brasil y Argentina. Segunda en importancia regional, asoma la Comunidad Andina, con una participación de 28,5% constituidos por Perú y Colombia, seguido por Centroamérica con 4,1%.

Por otra parte, las exportaciones no cobre siguen predominando en América Latina. En el año 2009 se enviaron US\$ 6.987 millones por este concepto. Aunque estos envíos cayeron 27,5% ese año, representaron 79% de los envíos a la región, mientras que los envíos no cobre al mundo, representaron un 50%.

Gráfico 4-14
Participación de las Exportaciones en
América Latina según destino, 2009
(En porcentajes)

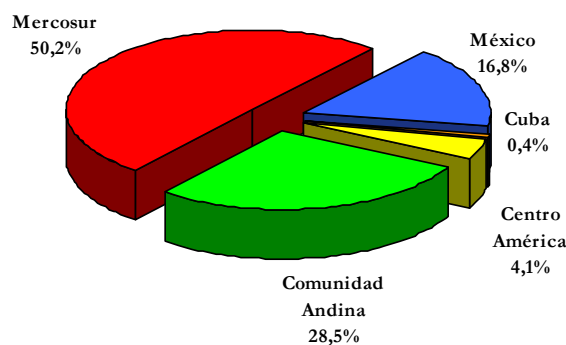

Fuente: Departamento de Estudios e Informaciones, DIRECON, sobre la base de declaraciones de exportación con IVV ajustados a la fecha de la declaración de la exportación asociada. ADC/adc

Gráfico 4-15
Composición de las Exportaciones Chilenas hacia América Latina y al Mundo, 2009 (%)

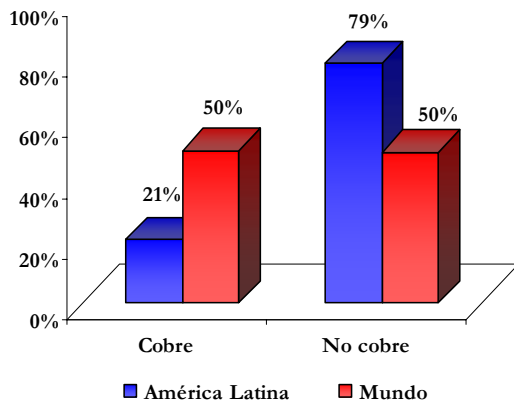

Fuente: Departamento de Estudios e Informaciones, DIRECON, sobre la base de declaraciones de exportación con IVV ajustados a la fecha de la declaración de la exportación asociada. ADC/adc

Los envíos no cobre fueron se redujeron en la mayoría de los países. En MERCOSUR se exportaron \$ 2.979 millones con una caída de 26,9%, destacando los menores envíos hacia Brasil y Argentina y Venezuela. A su vez, hay que destacar el positivo dinamismo de las exportaciones hacia Uruguay. Mientras tanto, en la Comunidad Andina, las exportaciones totalizaron US\$ 2.480 millones con una reducción anual de 21%, pérdida asociada a los mercados del Perú, Colombia y Ecuador.

En términos de participación, siguiendo previas tendencias, el principal destino de los envíos no cobre a la región, fue MERCOSUR con 42% del total, seguido por la Comunidad Andina con 35,2% y México, 16%.

Por su parte, en el ámbito de las exportaciones de cobre hacia América Latina, éstas totalizaron US\$1.865 millones, con una caída de 44,4%. La razón obedeció a importante caída en el precio del cobre así como también a los volúmenes enviados. Dentro de éstas, destaca la reducción en el área MERCOSUR. En efecto, con US\$ 1.462

millones, se reducen en 45%, cuyos menores envíos se observan en Brasil con una contracción de 45%.

Los montos enviados de cobre hacia la Comunidad Andina son bajos y se evidencia un incremento en los montos exportados hacia Colombia.

En cuanto a la participación en los diferentes mercados, MERCOSUR sigue concentrando la mayoría con 78% de los envíos de cobre hacia América Latina, fundamentalmente a Brasil. En efecto, la participación de este último sigue siendo mayoritaria.

Finalmente, cabe señalar la reducción de 44% en las exportaciones de cobre hacia México, país que representa un 19% de los envíos de cobre a la región.

4.7.1.2 Importaciones chilenas desde América Latina

La crisis económica mundial afectó la demanda global de bienes servicios, así como también una menor demanda por bienes importados desde América Latina, durante el año 2009. En efecto, las importaciones chilenas desde la región totalizaron US\$ 12.533 millones, con una caída anual de 32,8%. Estas compras representaron el 32% de las importaciones globales.

Destacan las compras desde MERCOSUR con US\$ 8.131 millones y principal proveedor chileno aportando un 65% de las compras de la región. Entre éstas destacan las importaciones desde Brasil y Argentina, cuyos mercados en conjunto representan el 60% de las importaciones totales. No obstante lo anterior, se constatan reducciones en las importaciones a dichos mercados, especialmente a Brasil. En efecto, en este destino las importaciones totalizaron US\$ 2.856 millones, con una contracción de 45,9%, la mayor en este bloque regional.

Por otro lado, la Comunidad Andina se ubicó como segundo proveedor regional concentrando

con US\$3.072 millones importados en dicho período. Se evidencia una contracción de 45,6% en las compras a este bloque, destacando las reducciones en las compras desde Perú, Ecuador y Colombia con una contracción promedio de 46%.

Finalmente, cabe señalar la importancia de México, desde donde se importaron US\$1.184 millones, representando un 13% de las compras desde Latinoamérica. Sin embargo, las compras se reducen 32,4%.

Cuadro 4-4
Importaciones Chilenas desde América Latina 2008-2009
(en millones de dólares CIF y porcentajes)

	Importaciones totales			natural		
	2008	2009	Tasa crec. % 2009 / 2008	2008	2009	Tasa crec. % 2009 / 2008
México	1.750,7	1.184,2	-32,4%	1.750,7	1.184,2	-32,4%
Centro América	150,3	141,2	-6,1%	150,3	141,2	-6,1%
Costa Rica	19,3	17,4	-10,2%	19,3	17,4	-10,2%
El Salvador	12,6	8,0	-36,3%	12,6	8,0	-36,3%
Guatemala	110,8	107,2	-3,3%	110,8	107,2	-3,3%
Honduras	2,9	2,3	-19,3%	2,9	2,3	-19,3%
Nicaragua	4,6	6,3	35,0%	4,6	6,3	35,0%
Comunidad Andina	5.648,2	3.072,7	-45,6%	2.616,8	1.498,6	-42,7%
Bolivia	78,1	79,0	1,2%	77,3	78,9	2,0%
Colombia	2.127,5	1.364,0	-35,9%	890,4	683,0	-23,3%
Ecuador	1.596,8	937,5	-41,3%	181,7	190,7	5,0%
Perú	1.845,9	692,1	-62,5%	1.467,4	546,0	-62,8%
Mercosur	11.088,8	8.131,0	-26,7%	8.649,5	6.008,9	-30,5%
Argentina	5.024,4	4.613,7	-8,2%	4.299,3	3.060,1	-28,8%
Brasil	5.275,7	2.856,7	-45,9%	3.561,6	2.288,3	-35,8%
Paraguay	371,9	419,9	12,9%	371,9	419,9	12,9%
Uruguay	174,8	94,7	-45,8%	174,8	94,7	-45,8%
Venezuela*	241,9	146,0	-39,6%	241,9	146,0	-39,6%
Cuba	4,8	4,8	-1,0%	4,8	4,8	-1,0%
Importaciones desde A.L.	18.642,8	12.533,8	-32,8%	13.172,1	8.837,6	-32,9%
Total Importaciones de Chile	56.725,6	38.879,8	-31,5%	48.896,8	34.136,2	-30,2%

Fuente: Departamento de Estudios e Informaciones, DIRECON, sobre la base de declaraciones de ingreso. ADC/adc

*En proceso de ratificación

Por otra parte, las importaciones excluyendo el petróleo y el gas natural desde América Latina, acumularon US\$ 8.837 millones y una reducción anual de 32.9%.

Dentro de las importaciones antes citadas, MERCOSUR fue el principal proveedor concentrando US\$ 6.008 millones, representando el 68% de ellas, principalmente, provenientes de Argentina y Brasil. Sin embargo, se constatan reducciones en las importaciones en ambas economías. Lo sigue en importancia la Comunidad Andina con US\$1.498 principalmente originado por compras a Perú y Colombia. Continúan las menores compras hacia Perú.

En materia de energía, importante han sido los países de América Latina como abastecedores chileno de petróleo y gas natural. En efecto, un 55% de las importaciones totales de gas y petróleo provino de la región, particularmente desde el MERCOSUR y la Comunidad Andina.

En el primer bloque regional las compras de este tipo de bienes ascendieron US\$1.551 millones, con una reducción de 17,8%, respecto del año anterior. Dentro de éstas destacan las importaciones por US\$1.137 millones desde Argentina, con una tasa de crecimiento de 115%, aunque se evidencia una reducción de 69,5% en las compras desde Brasil. Esto pone de manifiesto que en contexto de crisis, la economía argentina fue un importante abastecedor de gas natural.

Lideran las importaciones de energía en la Comunidad Andina. En efecto, las importaciones durante el año 2009 totalizaron US\$ 1.056 millones con una importante reducción de 56%, con menores compras en todos los países en dicha región. Ecuador y Colombia han sido tradicionales abastecedores de petróleo.

Cuadro 4-5
Importaciones Chilenas de Petróleo y Gas Natural
desde América Latina,
2008-2009
(en millones de dólares CIF y porcentajes)

	2008	2009	Tasa crec. % 2009 / 2008	Participación (%)	
				2008	2009
México	-	-	-	-	-
Centro América	-	-	-	-	-
Costa Rica	-	-	-	-	-
El Salvador	-	-	-	-	-
Guatemala	-	-	-	-	-
Honduras	-	-	-	-	-
Nicaragua	-	-	-	-	-
Comunidad Andina	2412,2	1056,3	-56,2%	30,8%	22,3%
Bolivia	0,7	0,0	-95,6%	0,0%	0,0%
Colombia	925,6	444,1	-52,0%	11,8%	9,4%
Ecuador	1220,0	495,8	-59,4%	15,6%	10,5%
Perú	266,0	116,4	-56,2%	3,4%	2,5%
Mercosur	1888,3	1551,7	-17,8%	24,1%	32,7%
Argentina	528,3	1137,0	115,2%	6,7%	24,0%
Brasil	1360,0	414,7	-69,5%	17,4%	8,7%
Paraguay	-	-	-	-	-
Uruguay	-	-	-	-	-
Venezuela	-	-	-	-	-
Cuba	-	-	-	-	-
Importaciones América Latina	4.300,5	2.607,9	-39,4%	-	-
Total Importaciones de Chile	7.828,8	4.743,6	-39,4%	100,0%	100,0%

Fuente: Departamento de Estudios e Informaciones, DIRECON, sobre la base de declaraciones de ingreso. ADC/adc

*En proceso de ratificación

4.7.2 Balanza comercial de Chile y América Latina

El saldo de la balanza comercial chilena con América Latina fue deficitario con un saldo negativo de US\$ 3.681 millones, con una reducción del déficit comercial anual de 34,9%.

Cuadro 4-6
Balanza Comercial Chile-América Latina,
2008-2009
(En millones de dólares y porcentajes)

	2008	2009	Tasa crec. %
			2009 / 2008
México	496,4	300,6	-39,5%
Centro América	588,8	218,5	-62,9%
Costa Rica	177,1	133,6	-24,6%
El Salvador	94,1	38,6	-59,0%
Guatemala	214,2	19,3	-91,0%
Honduras	53,6	23,2	-56,6%
Nicaragua	49,9	3,9	-92,3%
Comunidad Andina	-2.461,0	-545,6	-77,8%
Bolivia	352,6	210,8	-40,2%
Colombia	-1.392,9	-785,3	-43,6%
Ecuador	-1.064,5	-489,6	-54,0%
Perú	-356,2	518,4	-245,5%
Mercosur	-4.341,4	-3.688,5	-15,0%
Argentina	-3.916,3	-3.770,4	-3,7%
Brasil	-1.111,4	-257,9	-76,8%
Paraguay	-261,5	-326,8	25,0%
Uruguay	-55,6	43,3	-177,8%
Venezuela *	1.003,3	623,3	-37,9%
Cuba	66,0	33,8	-48,7%
Balanza Comercial de Chile con países de América Latina	-5.651,2	-3.681,1	-34,9%
Saldo Balanza Comercial	13.095,1	12.631,3	-3,5%

Fuente: Departamento de Estudios e Informaciones, DIRECON, sobre la base de declaraciones de exportación con IVV ajustados a la fecha de la declaración de la exportación asociada y declaraciones de ingreso. ADC/adc

Esta reducción del déficit se atribuye a la mejora en la balanza comercial con algunos países del área MERCOSUR, reduciéndose a US\$ 3.688 millones, con una caída de 15%, fundamentalmente por la mejora en Brasil y Argentina. Adicionalmente, se evidencia una importante caída de 77% en el déficit comercial con la CAN, debido a la importante reducción del déficit de Colombia, Ecuador y Perú. Mientras tanto, en México se observa una reducción de 39,5% del superávit comercial con Chile.

Finalmente, a pesar que a nivel global el saldo en la balanza comercial es superavitario, persiste el déficit comercial con América Latina.

4.7.3 Argentina

La economía argentina presenta un marcado deterioro en sus condiciones económica, las últimas proyecciones disponibles apuntan a una contracción de un 2,5%⁷⁵ en la actividad para el año 2009. Resultado que se encuentra asociado al deterioro que desde fines de 2008 presentan los principales componentes de la demanda interna del país.

Las condiciones internacionales marcadas por la crisis económica global, contribuyeron a modificar apreciablemente el panorama comercial con Argentina, observándose en 2009 una considerable pérdida de dinamismo tanto de las exportaciones como de las importaciones.

Las exportaciones experimentaron una baja anual cercana al 24% tras totalizar US\$ 843 millones. Por su parte, las importaciones provenientes desde el país trasandino alcanzaron un valor de US\$ 4.614 millones cayendo sólo un 8% anual, una de las caídas más bajas si se considera que el total importado por Chile al mundo presentó una contracción que superó el 30%.

La relación comercial con Argentina se ha caracterizado por la predominancia que las importaciones provenientes desde dicho país han tenido sobre las exportaciones de Chile. En efecto, Argentina es el segundo proveedor del mercado chileno luego de China, abasteciendo en torno al 12% del total comprado al mercado externo. En tanto, menos del 2% del total exportado por Chile se dirige hacia Argentina. En consecuencia, el déficit comercial de Chile totalizó en 2009 US\$ 3.770 millones un 3,8% menos que en 2008.

Si se analiza la evolución mensual de los montos transados con dicho socio comercial, es posible observar una recuperación de las exportaciones hacia fines de año, con montos que superaron los niveles obtenidos en iguales periodos de 2008 y alcanzaron sus máximos anuales en 2009.

⁷⁵ Fondo Monetario Internacional, octubre 2009.

Gráfico 4-16
Evolución mensual de las exportaciones realizadas a la Argentina, 2008 – 2009
(en millones de US\$)

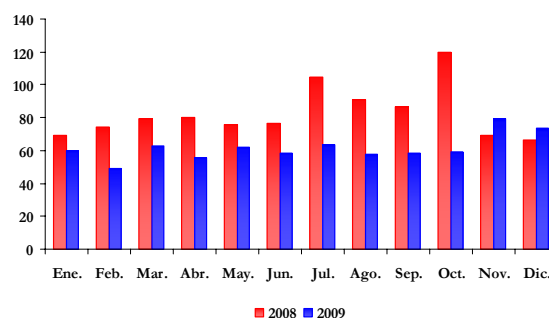

Fuente: Departamento de Estudios e Informaciones, DIRECON, sobre la base de cifras del Banco Central de Chile. PRC/pos.

Tendencia similar es la presentada por las importaciones, que luego de permanecer casi todo el año bajo los niveles obtenidos en 2008, comienzan a crecer en noviembre superando el promedio anual de 2009.

Importante es recalcar que la menor demanda interna de los privados en Chile, repercutió únicamente en las importaciones no petroleras realizadas desde Argentina, las que en 2009 presentaron una contracción de un 25% anual tras totalizar US\$ 3.557 millones. Lo que refleja la importancia que el crecimiento de las compras de petróleo tuvo en contener la caída del valor total importado.

En efecto, las internaciones de petróleo totalizaron US\$ 1.056 millones en 2009 superando en cuatro veces el total comprado hace un año. Este significativo aumento, sumado a la fuerte caída experimentada por las importaciones petroleras provenientes desde la mayoría de los mercados, posicionó a la Argentina como el principal abastecedor de petróleo del mercado chileno (27%).

Las mayores internaciones de petróleo realizadas desde el mercado argentino en 2009, responden al fuerte crecimiento de los volúmenes comprados. Chile importó desde Argentina 2,5 millones de toneladas sextuplicando lo comprado en 2008.

Gráfico 4-17
Evolución del valor y volumen importado de
petróleo desde Argentina
2008 – 2009

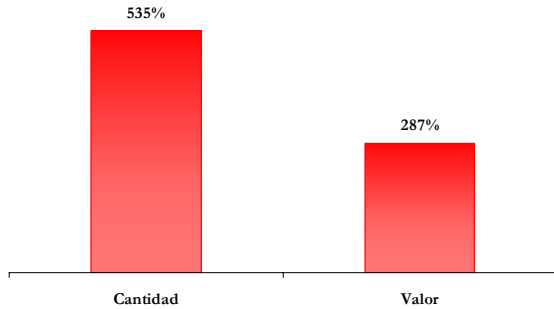

Fuente: Departamento de Estudios e Informaciones, DIRECON, sobre la base de declaraciones de ingreso. PRC/pos.

Por producto, el aceite crudo de petróleo es la principal internación que Chile hace desde Argentina, alcanzando una participación de un 18% en el total comprado con internaciones por US\$ 824 millones más de doce veces el valor importado en 2008. Lo que refleja el crecimiento de las importaciones de petróleo en el periodo.

El segundo producto importado en valor es el gas natural con internaciones por un valor total de US\$ 497 millones, concentrando con ello un 11% del total comprado al país trasandino durante el periodo.

Por su parte, la canasta exportadora dirigida hacia Argentina se encuentra conformada en su mayoría por productos de origen industrial. En efecto, en 2009 un 74% del monto total exportado correspondió a productos de este sector.

Dentro de la industria, cuatro sectores concentran cerca del 60% del total exportado hacia Argentina. Los productos metálicos se posicionan como el principal envío tras exportarse US\$ 150 millones. Le siguen en orden de importancia los productos químicos, la celulosa y alimentos, con exportaciones que totalizan en el periodo US\$ 147 millones, US\$ 107 millones y US\$ 89 millones, respectivamente.

A nivel de producto las exportaciones dirigidas hacia Argentina se encuentran bastante diversificadas. En efecto, Chile envió en 2009 un total de 3.669 mercancías, concentrando las veinticinco principales un 34% del valor total exportado al país trasandino en el periodo.

Los cátodos y secciones de cátodos de cobre refinado se constituyen como el principal producto exportado con envíos por US\$ 50 millones, concentrando un 6% del total exportado en 2009. Ello pese a la fuerte caída anual de un 50% experimentada en el periodo por el valor exportado de dicho producto.

Las bolas y artículos similares para la molienda de minerales, se posiciona como el segundo principal producto exportado a la Argentina, con envíos que totalizaron los US\$ 30 millones durante 2009 un 10% menos que lo registrado en 2008.

Asimismo, dentro de los principales veinticinco productos exportados es posible encontrar envíos de papel prensa (US\$ 18 millones), pasta química (US\$ 15 millones) y salmones del atlántico (US\$ 13,6 millones). Este último presentó un incremento cercano al 10% en su monto exportados, cifra que si bien en términos de nivel no tiene mayor relevancia, es destacable dada la magnitud de la contracción que en general presentaron los envíos.

4.7.4 Brasil

Brasil, principal socio comercial de Chile dentro del MERCOSUR, evidenció una contracción en su actividad económica la primera parte de 2009 producto de la menor demanda doméstica y de la caída de las exportaciones. No obstante, sus vínculos comerciales con China y su dependencia con las exportaciones de productos básicos, cuya demanda ha sido menos afectada por la crisis, contribuyeron a mitigar la caída hacia fines de año mostrando claros signos de recuperación. Las últimas proyecciones del FMI apuntan a que la economía brasileña se habría contraído en 2009

un 0,4%. Para el año 2010 se estima un crecimiento en torno al 4,7%.

La mejora en el nivel de actividad de la economía brasileña, se vio reflejada particularmente en el crecimiento del monto exportado a fines de 2009. En efecto, los envíos realizados a Brasil los meses de noviembre y diciembre superan en un 43% los niveles alcanzados en igual periodo de 2008. No obstante, dicho avance no alcanzó a compensar la fuerte caída experimentada por las ventas externas la primera parte del año, acumulando a diciembre un total de US\$ 2.599 millones un 38% menos que en 2008.

Gráfico 4-18
Evolución mensual de las exportaciones realizadas a Brasil, 2008 – 2009
(en millones de US\$)

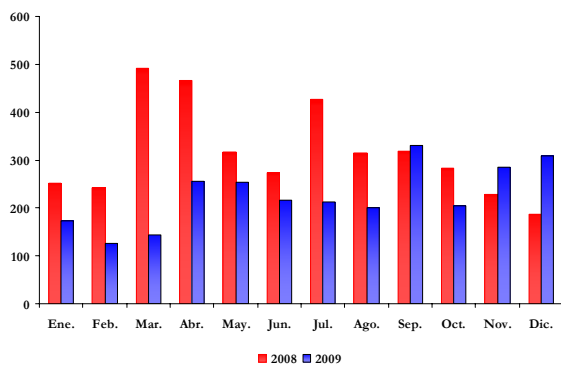

Fuente: Departamento de Estudios e Informaciones, DIRECON, sobre la base de cifras del Banco Central de Chile. PRC/pos.

De igual forma, el menor nivel de actividad de la economía chilena y la baja en el precio internacional del petróleo, generaron una fuerte contracción en el total importado. Las compras realizadas al mercado brasileño en 2009 totalizaron US\$ 2.856 millones un 46% menos que hace un año atrás.

La importante reducción experimentada por las importaciones generó un déficit comercial con Brasil de US\$ 258 millones en 2009, déficit que desde el 2003 superaba los US\$ 1.000 millones. Al descontar el cobre, el petróleo y gas natural en el cálculo de la balanza comercial, el déficit se incrementa considerablemente en el periodo

alcanzando los US\$ 1.634 millones. Lo que refleja la importancia que dentro del comercio bilateral tienen tanto las importaciones de petróleo como las exportaciones de cobre.

Las exportaciones de cobre realizadas a Brasil, que en 2009 representaron más del 50% del valor enviado, totalizaron en el periodo US\$ 1.376 millones tras contraerse cerca del 45% anual. Rompiendo la tendencia a la baja que en general presentaran los envíos de cobre los tres primeros trimestres de 2009, hacia fines de año se observa un importante dinamismo en dichos envíos, creciendo en el cuarto trimestre un 43% anual en relación a igual periodo del año previo, situación que va en línea con el incremento experimentado por el total exportado a Brasil.

Los cátodos y secciones de cátodo de cobre refinado son el principal envío cuprífero realizado a Brasil en 2009, producto que también se posiciona como la principal exportación realizada a dicho socio comercial, con montos que totalizaron US\$ 806 millones un 49% menos que en 2008. Le siguen en estos términos, los minerales de cobre y sus concentrados con exportaciones por US\$ 540 millones un 42% bajo los niveles alcanzados hace un año.

Gráfico 4-19
Evolución del volumen exportado de principales envíos cupríferos realizados por Chile a Brasil 2008-2009
(en toneladas)

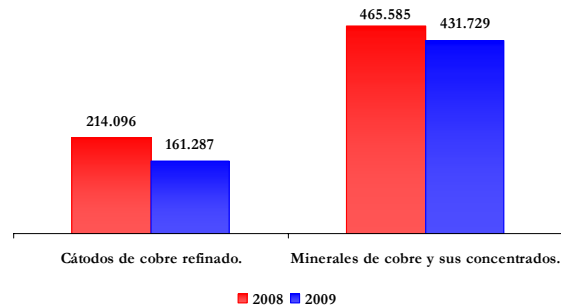

Fuente: Departamento de Estudios e Informaciones, DIRECON, sobre la base de declaraciones de exportación con IVV ajustados a la fecha de la declaración de la exportación asociada. PRC/prc.

Los menores montos exportados responden tanto a caídas en el volumen enviado como a la baja en el precio que durante el año experimentaron los productos básicos. El volumen exportado de cátodos de cobre en 2009 presentó un retroceso anual cercano al 25% tras embarcarse al mercado brasileño un total de 161.287 toneladas. En tanto, la cantidad exportada de minerales de cobre totalizó 431.729 toneladas un 7% menos que en 2008.

Por su parte, las exportaciones no cobre hacia Brasil totalizaron US\$ 1.223 millones un 26% menos que lo registrado en 2008, observándose una leve recuperación en diciembre de 2009 tras crecer un 14%. Los envíos industriales, son a nivel sectorial la principal exportación no cobre, concentrando cerca del 80% del total con montos que bordearon los US\$ 970 millones en el año un 18% menos que en 2008.

Dentro de la industria, destacable fue el comportamiento que presentaron los envíos de alimentos, principal exportación industrial, tras totalizar US\$ 269 millones situándose en 2009 un 18% sobre el nivel de hace un año, ayudando a mitigar la caída que en general experimentaron las exportaciones del sector.

A nivel de producto, el principal envío no cobre realizado hacia Brasil es el salmón, mercancía no tradicional de Chile que totalizó envíos por US\$ 121 millones con un crecimiento anual de 17%.

Asimismo, dentro de las principales exportaciones no cobre dirigidas al mercado brasileño es posible encontrar mezclas de vinos, vino en su variedad Cabernet Sauvignon, cartulina, papel prensa y productos derivados de la industria química.

A su vez, la contracción experimentada por la economía chilena y la baja en el precio internacional del petróleo, generó un fuerte impacto en el total importado desde Brasil en 2009, situación que se vio reflejada particularmente en la caída cercana al 67% en las compras de petróleo, tras totalizar en el periodo US\$ 568 millones. Pese a la fuerte caída, Brasil abasteció el 14% del total de compras de petróleo que Chile realizó al mercado externo en 2009.

El aceite crudo de petróleo es la principal internación realizada desde Brasil, mercancía que ingresó al mercado local por un valor total de US\$ 361 millones un 64% menos que en 2008. Lo que responde en gran medida al retroceso de un 40% en el volumen importado.

De igual forma, la caída en la demanda doméstica repercutió directamente en las menores compras de bienes de consumo y de capital realizadas desde Brasil, con contracciones que en ambos casos superaron el 30%, tras totalizar en 2009 US\$ 647 millones y US\$ 410 millones, respectivamente.

Lo anterior se refleja en la caída que los montos importados de los demás vehículos para el transporte de diez o más personas y los teléfonos celulares, principales compras no petroleras realizadas desde Brasil, experimentaron en 2009. Mercancías que registraron internaciones en el mercado chileno por un total de US\$ 212 millones y US\$ 86 millones, respectivamente.

4.7.5 México

Durante el año 2009, la economía del país sufrió los estragos de la crisis, con efectos muy relevantes en la actividad económica. CEPAL estima una caída del PIB en 6,7% para el dicho año, la mayor contracción en América Latina.

La crisis económica se extendió fundamentalmente por la vía de una importante contracción en el sector externo. Tanto las exportaciones como las importaciones cayeron 22% en el año 2009. Especial atención fue la menor demanda de Estados Unidos, la que afectó duramente las exportaciones mexicanas a dicho país, así como también la contracción en las importaciones a medida que se reducía la actividad.

De esta manera, la crisis económica de México también tuvo repercusiones en el comercio exterior con Chile. En efecto, desde la perspectiva chilena, el comercio global con México durante el año totalizó US\$ 2.668 millones, con una

contracción anualizada de 33%. La implicancia de lo anterior fue una reducción equivalente a US\$ 1.328 millones en el intercambio global, relevante considerando que el comercio con dicha nación es muy diversificado, lo que claramente pudo haber reducido el bienestar entre ambas economías.

La tendencia se confirma al observar el comportamiento de las exportaciones totales chilenas hacia México durante el año 2009, acumulando US\$ 1.484 millones y una importante contracción anualizada de 33,9%. Aunque el desempeño de las exportaciones ha seguido siendo contractivo en el año, durante el cuarto trimestre la contracción anualizada alcanzó 21,8%, con una leve recuperación en las caídas anteriores, sugiriendo una plena recuperación para el año 2010.

La fuerte contracción económica y de la demanda en México, afectó a importantes mercados de exportación. En efecto, pérdidas de dinamismo fueron notorias en la demanda minera, así como en el sector forestal y alimentos. De esta manera, se apreció una reducción en los volúmenes exportados. Asimismo, la fuerte reducción en valor ha obedecido a la caída en los precios de prácticamente todos los productos de exportación relevantes.

Respecto de la composición de las exportaciones, el valor de las exportaciones mineras, especialmente del área cobre experimentaron una pérdida de dinamismo en el año 2009. En efecto, estos envíos totalizaron US\$ 355 millones con una contracción de 44,1%, explicado mayormente por los menores envíos de su principal producto de exportación, el cobre para el afino con US\$ 181,6 millones y una caída 60,1%. Sin embargo lo anterior, se evidencia una recuperación en las exportaciones de cátodos y secciones de cátodos de cobre refinado, cerrando el año con exportaciones por US\$ 173,9 millones y una tasa de expansión anual de 2%.

Gráfico 4-20
Evolución Valor de las Exportaciones
Chilenas hacia México
2008 – 2009
(Evolución Valor Trimestral y Variación
Anualizada en %)

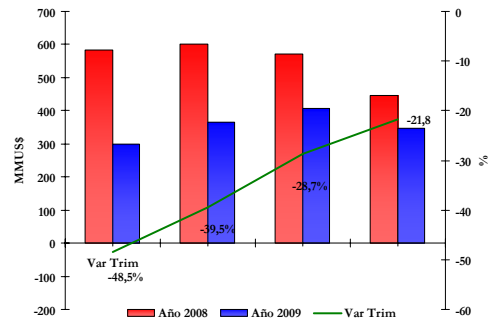

Fuente: Departamento de Estudios e Informaciones, DIRECON, sobre la base de declaraciones de exportación con IVV ajustados a la fecha de la declaración de la exportación asociada. ADC/adc.

La reducción en el año se debió a la disminución en los volúmenes exportados de cobre en el contexto de la menor actividad industrial, manufacturera y de la construcción que repercutió en reducciones en las compras hacia Chile, tal como se evidencia en los menores envíos de cobre para el afino.

Por otra parte, siguiendo las exportaciones mineras, destacan las exportaciones industriales. En efecto, con exportaciones totales por US\$1.018 millones y una contracción de 23,1% estos envíos representaron un 72% del total exportado durante el año 2009.

En este sector destaca el rubro Alimentos, con US\$ 375 millones y una caída de 16,1%, seguido de Forestales y Muebles de Madera con US\$204 millones y una fuerte contracción de 32%. A su vez, los productos químicos asoman con exportaciones por US\$ 149 millones y una contracción de 20,8%. También, la contracción fue notoria en la Industria de metales básicos con ventas por US\$138 millones y una caída anual de 27,7%.

Mientras tanto, en el sector forestal y madera la importante caída se explica por los menores envíos de basas y madera aserrada que totalizaron US\$81,6 millones y una caída de 44,8%. A partir de lo anterior, queda de manifiesto la envergadura de la crisis de la economía mexicana y la pérdida de dinamismo en el sector industrial y manufacturero, que tuvo directa incidencia, a través de la menor demanda de productos chileno vinculados al sector industrial.

Por otra parte, en la industria del vino, también se evidencia una contracción, pero menor a otros sectores relevantes. En efecto, las exportaciones de vinos totalizaron US\$ 26,5 millones en el año 2009 con una tasa de reducción anual de 17,9%. Sin embargo, en su mayoría se debió a un efecto precio, dado que en volumen hubo una menor contracción.

Cuadro 4-7
Evolución Valor Exportaciones
Productos Seleccionados
2008-2009 (US\$ millones y Variación %)

	2008	2009	Variación (%) 2009/2008
Sector frutícola	65,1	47,0	-27,8
Alimentos sin salmón ni truchas	410,4	341,7	-16,7
Salmón y truchas	36,5	33,1	-9,3
Vino	32,3	26,5	-18,0
Forestal y muebles de madera	304,5	204,6	-32,8
Celulosa, papel y otros	72,6	69,2	-4,7

Fuente: Departamento de Estudios e Informaciones, DIRECON, sobre la base de declaraciones de exportación con IVV ajustados a la fecha de la declaración de la exportación asociada. ADC/adc

También se evidencia un menor dinamismo en el sector frutícola. En efecto, los envíos durante el año totalizaron US\$ 47 millones con una reducción anual de 27%. De la contracción en valor, particularmente importante fueron los menores precios de la fruta durante el año, porque en volumen también se evidencia una menor contracción.

Entre los principales productos no cobre exportados durante el año 2009 cabe destacar, Preparaciones compuestas no alcohólicas para la fabricación de bebidas, pechuga de gallo o gallina, cloruro de potasio, gouda y del tipo Gouda, Filetes de salmónes del atlántico (salmo salar) y salmónes del danubio (hucho hucho), congelados, Tableros de fibra de madera, de densidad superior a 0,5 g/cm³ pero inferior o igual a 0,8 g/cm³, cartulinas, duraznos, neumáticos, Madera de pino insigne cepillada, Tableros de fibra de densidad media (llamados « mdf »), de espesor superior a 9mm, Abonos minerales o químicos con los 3 elementos fertilizantes: nitrógeno, potasio y azufre; (nks), y uva, entre otros.

Por otra parte, en línea con la menor actividad económica y la menor demanda interna chilena, se resienten las importaciones desde México. En el año 2009, se observan compras por US\$ 1.184 millones y una contracción de 32%, a pesar de las mejoras en la perspectiva económica chilena en el segundo semestre del año.

Finalmente, desde el punto de vista de la composición de las importaciones, predominan las compras de bienes de consumo e intermedios con US\$ 550 y US\$495 millones, respectivamente. En efecto, dada la extensión de la crisis durante el año 2009, la contracción en las compras de bienes intermedios alcanzó a 42%. Siguiendo estas tendencias, las importaciones de bienes de capital se redujeron 32,9% con compras por US\$148 millones. En este ítem se evidencia una menor contracción en los últimos meses del año.

GLOSARIO Y ABREVIACIONES

ALADI:	Asociación Latinoamericana de Integración
ALCA:	Área de Libre Comercio de las Américas
APEC:	Cooperación Económica del Asia-Pacífico (21 países en total, incluido Chile)
Asia Emergente:	China, India, Indonesia, Malasia, Filipinas y Tailandia (23 países en total)
Asia Industrializ.	Corea del Sur, Hong, Kong, Singapur y Taiwán
BCE:	Banco Central Europeo
BM (WB):	Banco Mundial
BML:	Bolsa de Metales de Londres
CCS:	Cámara de Comercio de Santiago
CEPAL:	Comisión Económica para América Latina y el Caribe
CIU:	Código Industrial Internacional Uniforme
CNCI:	Compendio de Normas de Cambios Internacionales
COCHILCO:	Comisión Chilena del Cobre
CODELCO:	Corporación Nacional del Cobre
CDS:	Central Statistical Organization
DIRECON:	Dirección General de Relaciones Económicas Internacionales (Ministerio RREE)
DL600:	Decreto Ley N° 600 (promoción a la inversión extranjera en Chile)
Dólares CIF:	Valor importaciones en dólares incluyendo costos de bienes, seguros y fletes
Dólares FOB:	Valor exportaciones en dólares al momento del embarque (despachado)
EFTA:	Asociación Europea de Libre Comercio, Islandia, Liechtenstein, Noruega y Suiza
FMI (IMF):	Fondo Monetario Internacional
G7:	Canadá, Francia, Alemania, Italia, Japón, Reino Unido y Estados Unidos
IED:	Inversión Extranjera Directa
IMACEC:	Indicador Mensual de Actividad Económica
INE:	Instituto Nacional de Estadísticas (Chile)
IPC:	Índice de Precios al Consumidor
IPM:	Índice de Precios de las Importaciones
IPOM:	Informe de Política Monetaria del Banco Central de Chile
IPP:	Índice de Precios al Productor
IPX:	Índice de Precio de las Exportaciones
IQX:	Índice Cantidad de las Exportaciones
MERCOSUR:	Mercado Común del Sur (Argentina, Brasil, Uruguay, Paraguay y Venezuela)
MMUS\$:	Millones de Dólares de Estados Unidos
NAFTA:	Tratado de Libre Comercio de América del Norte
OECD:	Organización para el Desarrollo y Cooperación Económica
OMC:	Organización Mundial de Comercio
OPEP:	Países exportadores de petróleo
P4:	Acuerdo de Asociación Estratégica Trans-Pacífico (4 Países); Brunei, Nueva Zelanda, Singapur y Chile
PIB:	Producto Interno Bruto
ProChile:	Agencia para la Promoción de las Exportaciones Chilenas
Resto de Asia:	Corea, Filipinas, Hong Kong, Indonesia, Malasia, Singapur, Tailandia, Taiwán.
TCR:	Tipo de Cambio Real
TCRB:	Tipo de Cambio Real Bilateral
TLC:	Tratado de Libre Comercio
TMCF:	Toneladas Métricas de Cobre Fino
UE:	Unión Europea
UE 15:	Unión Europea, 15 países originales
UE 25:	UE 15 más 10 nuevos países a partir de 01/05/2004
UE 27:	UE 25 más 2 nuevos países a partir de 01/01/2007; Bulgaria y Rumania
USITC:	Comisión de Comercio Internacional de Estados Unidos

ANEXOS ESTADÍSTICOS

ÍNDICE DE ANEXOS

Comercio Exterior	A1
Exportaciones Chilenas según Acuerdos	A3
Importaciones Chilenas según Acuerdos	A5
Intercambio Comercial de Chile según Acuerdos	A7
Balanza Comercial de Chile según Acuerdos	A8
Exportaciones Chilenas sin Cobre según Acuerdos	A9
Importaciones Chilenas sin Petróleo ni Gas Natural según Acuerdos	A11
Intercambio Comercial de Chile sin Cobre, Petróleo ni GN según Acuerdos	A13
Balanza Comercial de Chile sin Cobre, Petróleo ni GN según Acuerdos	A14
Cuadros Canadá	A15
Cuadros Centro América	A17
Cuadros Bolivia	A19
Cuadros Perú	A21
Cuadros Comunidad Andina	A23
Cuadros Argentina	A25
Cuadros Brasil	A27
Cuadros Mercosur	A29
Cuadros México	A31
Cuadros Aladi	A33
Cuadros Estados Unidos	A35
Cuadros Japón	A37
Cuadros Corea del Sur	A39
Cuadros R. P. China	A41
Cuadros Noreste Asiático	A43
Cuadros Apec	A45
Cuadros India	A47
Cuadros Unión Europea 27	A49
Cuadros Efta	A51
Cuadros Mundo	A53
Cuadros Importaciones Chilenas según CIU	A55
Cuadros Exportaciones de Chile a Principales Mercados según CIU	A57

-
- Notas : (1) Las diferencias que se observan entre las cifras cuya fuente fue extraída del Banco Central de Chile (Anexo 1 y 1.a) con los valores correspondientes a los demás anexos de este Informe, se debe a que las estadísticas de bienes de exportaciones e importaciones contenidas en el Anexo 1 y Anexo 1.a incorporan los ajustes realizados por el Banco Central de Chile a la información de zona franca, para hacerla compatible con los conceptos de balanza de pagos. Así como también para los valores estimados definitivos que dicha institución realiza a las exportaciones de fruta fresca, cátodos de cobre y concentrados de cobre.
- : (2) A partir de 1998, el comercio con Hong Kong empezó, parcialmente, a contabilizarse como parte del comercio con China. Por ello, los valores de los intercambios con estas economías no son directamente comparables con los años precedentes. En consecuencia, para comparar estos intercambios es necesario considerar la suma del comercio de Chile con Hong Kong y China.
- Elaboración : Dirección General de Relaciones Económicas Internacionales, Departamento de Estudios e Informaciones (febrero 2010).

ANEXO N° 1.a
COMERCIO EXTERIOR DE CHILE SIN COBRE NI PETRÓLEO
2001 - 2009

(Cifras en millones de dólares FOB, de cada año)

	mensual									Variación %		acumulado									Variación %	
	2001	2002	2003	2004	2005	2006	2007	2008	2009	2009/2008	2008/2007	2001	2002	2003	2004	2005	2006	2007	2008	2009	2009/2008	2008/2007
I. Exportaciones																						
Enero	1.136,6	1.105,2	1.211,1	1.349,8	1.762,7	2.042,9	2.720,3	2.959,1	2.320,4	-21,6%	8,8%	1.136,6	1.105,2	1.211,1	1.349,8	1.762,7	2.042,9	2.720,3	2.959,1	2.320,4	-21,6%	8,8%
Febrero	901,5	897,6	1.038,1	1.338,6	1.590,4	1.778,2	2.255,4	2.615,7	1.994,5	-23,7%	16,0%	2.038,1	2.002,8	2.249,2	2.688,4	3.353,1	3.821,1	4.975,7	5.574,8	4.314,9	-22,6%	12,0%
Marzo	1.235,4	1.023,3	1.321,5	1.660,0	2.091,8	2.405,9	2.768,7	2.779,2	2.465,5	-11,3%	0,4%	3.273,5	3.026,1	3.570,7	4.348,4	5.444,9	6.227,0	7.744,4	8.354,0	6.780,4	-18,8%	7,9%
Abril	1.182,2	1.175,9	1.275,4	1.520,0	2.130,7	2.110,2	2.610,0	3.123,9	2.327,5	-25,5%	19,7%	4.455,7	4.202,0	4.846,1	5.868,4	7.575,6	8.337,2	10.354,4	11.477,9	9.107,9	-20,6%	10,9%
Mayo	1.056,4	1.001,1	1.223,2	1.455,8	1.881,7	2.390,4	2.665,8	3.105,5	1.985,2	-36,1%	16,5%	5.512,1	5.203,1	6.069,3	7.324,2	9.457,3	10.727,6	13.020,2	14.583,4	11.093,1	-23,9%	12,0%
Junio	939,8	962,7	1.018,4	1.322,7	1.806,8	2.069,5	2.403,7	2.696,2	2.105,4	-21,9%	12,2%	6.451,9	6.165,8	7.087,7	8.646,9	11.264,1	12.797,1	15.423,9	17.279,6	13.198,4	-23,6%	12,0%
Julio	877,3	897,3	1.167,5	1.510,7	1.839,8	2.301,8	2.598,5	3.269,8	2.128,1	-34,9%	25,8%	7.329,2	7.063,1	8.255,3	10.157,6	13.103,9	15.098,9	18.022,4	20.549,4	15.326,5	-25,4%	14,0%
Agosto	931,9	897,4	1.036,3	1.435,9	1.821,8	2.221,4	2.541,2	2.889,9	2.028,3	-29,8%	13,7%	8.261,1	7.960,5	9.291,6	11.593,4	14.925,7	17.320,3	20.563,6	23.439,3	17.354,8	-26,0%	14,0%
Septiembre	711,0	926,0	1.035,4	1.465,0	1.653,4	2.069,0	2.088,7	2.672,0	2.204,7	-17,5%	27,9%	8.972,1	8.886,5	10.327,0	13.058,5	16.579,1	19.389,3	22.652,2	26.111,3	19.559,5	-25,1%	15,3%
Octubre	1.022,9	988,2	1.148,1	1.356,9	1.887,5	2.083,4	2.517,0	2.820,9	2.184,1	-22,6%	12,1%	9.995,0	9.874,7	11.475,0	14.415,4	18.466,6	21.472,8	25.169,2	28.932,2	21.743,6	-24,8%	15,0%
Noviembre	804,4	910,6	1.096,5	1.636,3	1.892,0	2.201,3	2.509,9	2.336,1	2.075,5	-11,2%	-6,9%	10.799,4	10.785,3	12.571,6	16.051,7	20.358,6	23.674,1	27.679,1	31.268,2	23.819,1	-23,8%	13,0%
Diciembre	935,9	1.071,4	1.277,1	1.745,8	1.943,1	2.295,7	2.403,9	2.379,8	2.298,9	-3,4%	-1,0%	11.735,3	11.856,7	13.848,7	17.797,5	22.301,7	25.969,8	30.083,0	33.648,0	26.118,0	-22,4%	11,9%
II. Importaciones																						
Enero	1.351,8	1.299,0	1.375,9	1.418,8	1.942,3	2.491,7	2.617,3	3.747,7	2.911,3	-22,3%	43,2%	1.351,8	1.299,0	1.375,9	1.418,8	1.942,3	2.491,7	2.617,3	3.747,7	2.911,3	-22,3%	43,2%
Febrero	1.159,1	952,0	1.106,0	1.276,7	1.813,9	2.105,8	2.564,0	3.692,4	2.630,0	-28,8%	44,0%	2.510,9	2.251,0	2.481,9	2.695,5	3.756,2	4.597,4	5.181,4	7.440,0	5.541,3	-25,5%	43,6%
Marzo	1.385,6	1.112,4	1.167,6	1.603,0	2.159,9	2.576,2	3.123,2	3.836,8	2.691,6	-29,8%	22,9%	3.896,5	3.363,4	3.649,5	4.298,5	5.916,1	7.173,7	8.304,5	11.276,9	8.233,0	-27,0%	35,8%
Abril	1.146,4	1.161,2	1.333,1	1.524,1	2.136,2	2.122,4	2.858,1	4.587,1	2.870,1	-37,4%	60,5%	5.042,9	4.524,6	4.982,6	5.822,6	8.052,4	9.296,1	11.162,6	15.863,9	11.103,1	-30,0%	42,1%
Mayo	1.256,7	1.236,3	1.360,8	1.677,9	2.265,6	2.792,5	3.242,3	4.365,2	2.597,9	-40,5%	34,6%	6.299,6	5.760,9	6.343,4	7.500,5	10.318,0	12.088,6	14.404,9	20.229,1	13.701,0	-32,3%	40,4%
Junio	1.285,5	1.223,3	1.250,0	1.552,6	2.158,3	2.621,1	3.116,6	4.265,9	2.669,6	-37,4%	36,9%	7.585,1	6.984,2	7.593,4	9.053,2	12.476,2	14.709,6	17.521,5	24.495,0	16.370,7	-33,2%	39,8%
Julio	1.307,7	1.113,2	1.374,8	1.796,7	2.403,5	2.469,2	3.321,3	4.974,7	3.196,2	-35,7%	49,8%	8.892,8	8.097,4	8.968,2	10.849,9	14.879,7	17.178,8	20.842,8	29.469,7	19.566,9	-33,6%	41,4%
Agosto	1.193,9	1.433,3	1.360,8	1.744,4	2.347,5	2.923,0	3.790,5	4.735,9	2.852,3	-39,8%	24,9%	10.086,7	9.530,7	10.329,1	12.594,3	17.227,2	20.101,8	24.633,3	34.205,6	22.419,2	-34,5%	38,9%
Septiembre	1.233,8	1.200,7	1.323,0	1.869,1	2.309,5	2.634,6	3.178,7	4.569,0	3.045,5	-33,3%	43,7%	11.320,5	10.731,4	11.652,0	14.463,4	19.536,6	22.736,4	27.812,0	38.774,6	25.464,7	-34,3%	39,4%
Octubre	1.320,6	1.142,6	1.443,0	1.888,1	2.558,4	2.840,3	3.929,1	4.706,8	3.378,3	-28,2%	19,8%	12.641,1	11.874,0	13.095,0	16.351,5	22.095,0	25.576,7	31.741,1	43.481,4	28.843,0	-33,7%	37,0%
Noviembre	1.087,2	1.170,7	1.358,3	1.802,1	2.373,0	2.778,3	3.865,6	3.484,4	3.327,7	-4,5%	-9,9%	13.728,3	13.044,7	14.453,3	18.153,6	24.468,0	28.355,0	35.606,8	46.965,8	32.170,7	-31,5%	31,9%
Diciembre	973,2	1.134,4	1.362,3	1.907,0	2.245,5	2.671,3	3.405,6	3.468,6	3.561,5	2,7%	1,8%	14.701,5	14.179,1	15.815,7	20.060,6	26.713,5	31.026,3	39.012,4	50.434,4	35.732,2	-29,2%	29,3%
III. Balanza Comercial																						
Enero	-215,2	-193,8	-164,8	-69,0	-179,6	-448,7	103,0	-788,6	-590,9	-25,1%	-865,7%	-215,2	-193,8	-164,8	-69,0	-179,6	-448,7	103,0	-788,6	-590,9	-25,1%	-865,7%
Febrero	-257,6	-54,4	-67,9	61,9	-223,4	-327,6	-308,6	-1.076,7	-635,5	-41,0%	248,9%	-472,8	-248,2	-232,7	-7,1	-403,1	-776,3	-205,6	-1.865,3	-1.226,4	-34,3%	807,0%
Marzo	-150,2	-89,1	153,8	57,0	-68,2	-170,3	-354,5	-1.057,6	-226,1	-78,6%	198,3%	-623,0	-337,3	-78,8	49,9	-471,2	-946,7	-560,1	-2.922,9	-1.452,5	-50,3%	421,8%
Abril	35,8	14,7	-57,7	-4,2	-5,6	-12,2	-248,1	-1.463,2	-542,7	-62,9%	489,8%	-587,2	-322,6	-136,5	45,7	-476,8	-958,9	-808,2	-4.386,0	-1.995,2	-54,5%	442,7%
Mayo	-200,3	-235,2	-137,6	-222,1	-383,9	-402,1	-576,5	-1.259,7	-612,8	-51,4%	118,5%	-787,5	-557,8	-274,1	-176,3	-860,7	-1.360,9	-1.384,7	-5.645,7	-2.608,0	-53,8%	307,7%
Junio	-345,7	-260,6	-231,6	-229,9	-351,5	-551,6	-712,9	-1.569,7	-564,3	-64,1%	120,2%	-1.133,2	-818,4	-505,7	-406,3	-1.212,2	-1.912,5	-2.097,6	-7.215,4	-3.172,2	-56,0%	244,0%
Julio	-430,4	-215,9	-207,3	-286,0	-563,6	-167,4	-722,8	-1.704,8	-1.068,2	-37,3%	135,9%	-1.563,6	-1.034,3	-712,9	-692,3	-1.775,8	-2.079,9	-2.820,4	-8.920,3	-4.240,4	-52,5%	216,3%
Agosto	-262,0	-535,9	-324,5	-308,5	-525,7	-701,6	-1.249,3	-1.846,0	-824,0	-55,4%	47,8%	-1.825,6	-1.570,2	-1.037,5	-1.000,8	-2.301,4	-2.781,5	-4.069,7	-10.766,3	-5.064,4	-53,0%	164,5%
Septiembre	-522,8	-274,7	-287,6	-404,1	-656,1	-565,6	-1.090,1	-1.897,0	-840,9	-55,7%	74,0%	-2.348,4	-1.844,9	-1.325,0	-1.404,9	-2.957,5	-3.347,1	-5.159,8	-12.663,3	-5.905,3	-53,4%	145,4%
Octubre	-297,7	-154,4	-294,9	-531,2	-670,9	-756,8	-1.412,1	-1.885,9	-1.194,2	-36,7%	33,6%	-2.646,1	-1.999,3	-1.620,0	-1.936,1	-3.628,5	-4.103,9	-6.571,9	-14.549,2	-7.099,5	-51,2%	121,4%
Noviembre	-282,8	-260,1	-261,8	-165,8	-480,9	-576,9	-1.355,7	-1.148,4	-1.252,2	9,0%	-15,3%	-2.928,9	-2.259,4	-1.881,7	-2.101,9	-4.109,4	-4.680,9	-7.927,6	-15.697,6	-8.351,7	-46,8%	98,0%
Diciembre	-37,3	-63,0	-85,2	-161,2	-302,4	-375,6	-1.001,7	-1.088,8	-1.262,6	16,0%	8,7%	-2.966,2	-2.322,4	-1.967,0	-2.263,1	-4.411,8	-5.056,5	-8.929,4	-16.786,4	-9.614,3	-42,7%	88,0%

Observación: las Notas, Fuentes y Elaboración se encuentran en la pagina del Índice

ANEXO N° 2
EXPORTACIONES CHILENAS SEGÚN ACUERDOS
2003-2009

(Cifras en millones de dólares FOB, de cada año)

	2003	2004	2005	2006	2007	2008	2009
Acuerdos Vigentes I (fecha entrada en vigencia A. Comercial)	18.742,2	28.686,0	35.695,6	52.900,5	61.287,7	63.874,2	47.495,6
<i>Canadá (1997)</i>	415,0	780,3	1.071,1	1.291,7	1.203,2	1.416,1	1.215,4
<i>Corea del Sur (2004)</i>	1.023,4	1.821,3	2.230,9	3.546,2	3.837,8	3.886,3	3.032,3
<i>Estados Unidos (2004)</i>	3.705,7	4.834,5	6.531,6	9.290,5	8.744,7	8.130,6	6.013,3
<i>México (1999)</i>	926,9	1.314,3	1.584,4	2.293,0	2.361,5	2.247,1	1.484,8
<i>R.P. China (2006)</i>	1.865,4	3.227,5	4.445,7	5.104,4	10.120,9	9.872,5	11.901,9
<i>India (2007)</i>	225,4	413,1	495,5	1.604,9	2.248,9	1.765,1	917,9
<i>Japón (2007)</i>	2.287,3	3.732,9	4.592,1	6.374,1	7.234,6	7.292,4	4.687,1
<i>Australia (2009)</i>	97,5	91,4	94,8	133,6	286,1	496,5	432,5
<i>Cuba (2008)</i>	38,2	47,0	42,5	47,9	64,3	70,8	38,6
<i>Panamá (2008)</i>	101,3	167,8	111,5	178,4	178,2	311,2	124,7
<i>Turquía (2009)</i>	113,7	159,1	266,2	408,2	458,7	219,4	208,8
Centro América	272,9	385,2	391,3	511,4	582,7	739,1	359,7
Costa Rica (2002)	73,5	97,3	116,0	187,9	170,8	196,4	151,0
El Salvador (2002)	30,9	56,5	85,4	98,2	93,7	106,7	46,6
Guatemala (*)	138,7	165,8	128,9	151,7	249,1	325,0	126,5
Honduras (2008)	24,0	57,2	52,3	48,4	41,3	56,5	25,6
Nicaragua (*)	5,8	8,4	8,6	25,2	27,8	54,5	10,1
Comunidad Andina	1.145,9	1.296,5	1.627,8	2.134,7	2.418,4	3.187,1	2.527,1
Bolivia (1993)	141,2	139,5	211,1	286,3	300,0	430,7	289,9
Colombia	284,6	309,9	348,3	494,0	622,0	734,6	578,7
Ecuador (1995)	293,5	323,1	341,7	422,5	461,1	532,2	448,0
Perú (2009)	426,5	524,0	726,8	931,9	1.035,3	1.489,6	1.210,6
Efta (2004)	114,1	190,9	100,9	169,0	233,1	314,6	437,7
Islandia	1,2	2,2	1,9	2,9	3,1	2,8	2,9
Liechtenstein	-	0,0	0,0	0,1	0,0	0,1	0,2
Noruega	26,2	28,1	36,5	28,5	49,6	66,7	60,2
Suiza	86,7	160,6	62,5	137,5	180,4	245,1	374,4
Mercosur (1996)	1.374,5	2.244,4	2.834,7	4.243,2	5.283,4	6.747,4	4.442,5
Argentina	324,6	448,5	626,2	768,2	877,0	1.108,2	843,4
Brasil	839,6	1.422,8	1.736,6	2.831,1	3.376,2	4.164,4	2.598,8
Paraguay	24,1	33,5	40,4	61,6	68,9	110,4	93,1
Uruguay	39,0	67,0	72,8	90,4	99,3	119,2	137,9
Venezuela (1993)(*)	147,3	272,7	358,8	491,9	862,1	1.245,2	769,4
P4 (2004)	62,5	82,4	100,3	79,0	140,5	162,5	136,2
Brunei	0,0	-	-	-	-	-	0,0
Nueva Zelandia	21,1	22,9	26,4	22,3	25,6	32,6	21,8
Singapur	41,4	59,4	73,9	56,7	114,9	129,9	114,4
Área del Euro (2003)(**)	4.086,7	6.685,1	8.115,0	13.948,3	14.370,1	15.103,2	8.096,5
Alemania	601,9	912,3	937,8	1.828,1	1.669,1	1.838,0	1.089,3
Austria	10,0	8,4	5,6	6,1	16,9	9,4	10,5
Bélgica	274,6	331,0	381,4	737,3	762,4	786,6	856,0
Chipre	0,1	0,9	1,0	2,2	3,3	3,3	2,3
Eslovenia	0,6	1,0	0,4	1,3	3,0	1,5	2,1
España	491,6	747,8	986,6	1.416,3	1.374,5	2.004,2	1.154,6
Finlandia	72,8	117,5	151,2	290,7	220,3	305,2	116,0
Francia	743,4	1.292,9	1.402,0	2.478,7	2.397,6	2.299,0	1.241,7
Grecia	93,6	123,9	151,2	222,5	372,5	28,6	160,5
Holanda	811,7	1.712,5	2.341,4	3.953,8	3.972,3	4.311,4	2.009,2
Irlanda	34,4	42,2	44,6	52,2	60,4	69,1	53,1
Italia	924,2	1.362,7	1.679,6	2.927,8	3.484,4	3.399,1	1.346,3
Luxemburgo	0,4	0,6	0,4	0,3	0,5	2,2	3,2
Malta	1,9	1,0	1,3	1,5	1,5	1,9	6,8
Portugal	25,2	30,2	30,1	29,0	31,0	43,1	44,3
República Eslovaca	0,2	0,1	0,3	0,6	0,2	0,8	0,6
Resto UE (2003)(**)	999,5	1.371,5	1.325,4	1.950,3	1.979,3	2.131,7	1.438,7
Bulgaria	67,1	157,8	170,1	441,7	473,5	539,6	366,9
Dinamarca	74,9	82,1	117,1	115,8	128,9	167,1	118,9
Estonia	2,3	4,1	8,1	7,6	5,9	9,8	5,2
Hungría	0,5	1,4	2,1	1,7	3,0	3,0	2,0
Inglaterra	714,9	898,8	658,8	697,9	722,6	715,2	618,8
Letonia	5,9	7,2	10,3	15,3	14,0	15,9	6,0
Lituania	6,6	9,3	15,2	8,9	9,6	12,9	8,4
Polonia	6,9	22,1	21,1	192,8	187,4	231,1	108,3
República Checa	2,3	4,3	4,0	4,5	8,6	10,6	9,0
Rumania	1,0	9,4	28,9	17,7	3,4	4,0	1,5
Suecia	117,1	175,1	289,6	446,5	422,5	422,5	193,7
Exportaciones Países sin Acuerdos Vigentes (II)	1.885,0	2.774,2	3.556,3	4.856,1	5.430,9	5.946,4	4.015,5
Total Exportaciones de Chile (I+II)	20.627,2	31.460,1	39.251,9	57.756,6	66.718,6	69.820,6	51.511,1

(*) En proceso de ratificación

(**): Bulgaria y Rumania entran en la Unión Europea a contar de 2007. República Eslovaca ingresa en enero 2009 al Área Euro.

Fuente: Departamento de Estudios e Informaciones, DIRECON (febrero 2010) sobre la base de declaraciones de exportación con IVV ajustados a la fecha de la declaración de la exportación asociada.

POS/pos

ANEXO N° 2.a
ESTRUCTURA DE LAS EXPORTACIONES CHILENAS SEGÚN ACUERDOS
2003-2009
(Cifras en porcentajes)

	2003	2004	2005	2006	2007	2008	2009
Acuerdos Vigentes I (fecha entrada en vigencia A. Comercial)	26,8	41,1	51,1	75,8	87,8	91,5	92,2
<i>Canadá (1997)</i>	2,0	2,5	2,7	2,2	1,8	2,0	2,4
<i>Corea del Sur (2004)</i>	5,0	5,8	5,7	6,1	5,8	5,6	5,9
<i>Estados Unidos (2004)</i>	18,0	15,4	16,6	16,1	13,1	11,6	11,7
<i>México (1999)</i>	4,5	4,2	4,0	4,0	3,5	3,2	2,9
<i>R.P. China (2006)</i>	9,0	10,3	11,3	8,8	15,2	14,1	23,1
<i>India (2007)</i>	1,1	1,3	1,3	2,8	3,4	2,5	1,8
<i>Japón (2007)</i>	11,1	11,9	11,7	11,0	10,8	10,4	9,1
<i>Australia (2009)</i>	0,5	0,3	0,2	0,2	0,4	0,7	0,8
<i>Cuba (2008)</i>	0,2	0,1	0,1	0,1	0,1	0,1	0,1
<i>Panamá (2008)</i>	0,5	0,5	0,3	0,3	0,3	0,4	0,2
<i>Turquía (2009)</i>	0,6	0,5	0,7	0,7	0,7	0,4	0,4
Centro América	1,3	1,2	1,0	0,9	0,9	1,1	0,7
Costa Rica (2002)	0,4	0,3	0,3	0,3	0,3	0,3	0,3
El Salvador (2002)	0,1	0,2	0,2	0,2	0,1	0,2	0,1
Guatemala (*)	0,7	0,5	0,3	0,3	0,4	0,5	0,2
Honduras (2008)	0,1	0,2	0,1	0,1	0,1	0,1	0,0
Nicaragua (*)	0,0	0,0	0,0	0,0	0,0	0,1	0,0
Comunidad Andina	5,6	4,1	4,1	3,7	3,6	4,6	4,9
Bolivia (1993)	0,7	0,4	0,5	0,5	0,4	0,6	0,6
Colombia	1,4	1,0	0,9	0,9	0,9	1,1	1,1
Ecuador (1995)	1,4	1,0	0,9	0,7	0,7	0,8	0,9
Perú (2009)	2,1	1,7	1,9	1,6	1,6	2,1	2,4
Efta (2004)	0,6	0,6	0,3	0,3	0,3	0,5	0,8
Islandia	0,0	0,0	0,0	0,0	0,0	0,0	0,0
Liechtenstein	-	0,0	0,0	0,0	0,0	0,0	0,0
Noruega	0,1	0,1	0,1	0,0	0,1	0,1	0,1
Suiza	0,4	0,5	0,2	0,2	0,3	0,4	0,7
Mercosur (1996)	6,7	7,1	7,2	7,3	7,9	9,7	8,6
Argentina	1,6	1,4	1,6	1,3	1,3	1,6	1,6
Brasil	4,1	4,5	4,4	4,9	5,1	6,0	5,0
Paraguay	0,1	0,1	0,1	0,1	0,1	0,2	0,2
Uruguay	0,2	0,2	0,2	0,2	0,1	0,2	0,3
Venezuela (1993)(*)	0,7	0,9	0,9	0,9	1,3	1,8	1,5
P4 (2004)	0,3	0,3	0,3	0,1	0,2	0,2	0,3
Brunei	0,0	-	-	-	-	-	-
Nueva Zelanda	0,1	0,1	0,1	0,0	0,0	0,0	0,0
Singapur	0,2	0,2	0,2	0,1	0,2	0,2	0,2
Área del Euro (2003)(**)	19,8	21,2	20,7	24,2	21,5	21,6	15,7
Alemania	2,9	2,9	2,4	3,2	2,5	2,6	2,1
Austria	0,0	0,0	0,0	0,0	0,0	0,0	0,0
Bélgica	1,3	1,1	1,0	1,3	1,1	1,1	1,7
Chipre	0,0	0,0	0,0	0,0	0,0	0,0	0,0
Eslovenia	0,0	0,0	0,0	0,0	0,0	0,0	0,0
España	2,4	2,4	2,5	2,5	2,1	2,9	2,2
Finlandia	0,4	0,4	0,4	0,5	0,3	0,4	0,2
Francia	3,6	4,1	3,6	4,3	3,6	3,3	2,4
Grecia	0,5	0,4	0,4	0,4	0,6	0,0	0,3
Holanda	3,9	5,4	6,0	6,8	6,0	6,2	3,9
Irlanda	0,2	0,1	0,1	0,1	0,1	0,1	0,1
Italia	4,5	4,3	4,3	5,1	5,2	4,9	2,6
Luxemburgo	0,0	0,0	0,0	0,0	0,0	0,0	0,0
Malta	0,0	0,0	0,0	0,0	0,0	0,0	0,0
Portugal	0,1	0,1	0,1	0,1	0,0	0,1	0,1
República Eslovaca	0,0	0,0	0,0	0,0	0,0	0,0	0,0
Resto UE (2003)(**)	4,8	4,4	3,4	3,4	3,0	3,1	2,8
Bulgaria	0,3	0,5	0,4	0,8	0,7	0,8	0,7
Dinamarca	0,4	0,3	0,3	0,2	0,2	0,2	0,2
Estonia	0,0	0,0	0,0	0,0	0,0	0,0	0,0
Hungría	0,0	0,0	0,0	0,0	0,0	0,0	0,0
Inglaterra	3,5	2,9	1,7	1,2	1,1	1,0	1,2
Letonia	0,0	0,0	0,0	0,0	0,0	0,0	0,0
Lituania	0,0	0,0	0,0	0,0	0,0	0,0	0,0
Polonia	0,0	0,1	0,1	0,3	0,3	0,3	0,2
República Checa	0,0	0,0	0,0	0,0	0,0	0,0	0,0
Rumania	0,0	0,0	0,1	0,0	0,0	0,0	0,0
Suecia	0,6	0,6	0,7	0,8	0,6	0,6	0,4
Exportaciones Países sin Acuerdos Vigentes II	9,1	8,8	9,1	8,4	8,1	8,5	7,8
Total Exportaciones de Chile (I+II)	100,0	100,0	100,0	100,0	100,0	100,0	100,0

(*): En proceso de ratificación

(**): Bulgaria y Rumania entran en la Unión Europea a contar de 2007. República Eslovaca ingresa en enero 2009 al Área Euro.

Fuente: Departamento de Estudios e Informaciones, DIRECON (febrero 2010) sobre la base de declaraciones de exportación con IVV ajustados a la fecha de la declaración de la exportación asociada.

POS/pos

ANEXO N° 3
IMPORTACIONES CHILENAS SEGÚN ACUERDOS
2003-2009

(Cifras en millones de dólares CIF, de cada año)

	2003	2004	2005	2006	2007	2008	2009
Acuerdos Vigentes I (fecha entrada en vigencia A. Comercial)	16.343,5	20.294,3	26.926,6	31.032,8	38.977,0	51.755,9	36.823,9
<i>Canadá (1997)</i>	333,1	348,5	406,4	482,9	979,1	963,9	727,0
<i>Corea del Sur (2004)</i>	540,8	699,7	1.077,3	1.641,9	3.114,5	3.163,6	2.164,5
<i>Estados Unidos (2004)</i>	2.576,5	3.402,2	4.722,6	5.592,1	7.290,8	10.982,2	7.280,6
<i>México (1999)</i>	480,6	620,6	764,2	1.003,2	1.349,5	1.750,7	1.184,2
<i>R.P. China (2006)</i>	1.290,2	1.847,6	2.542,7	3.491,4	4.886,0	6.799,5	5.136,0
<i>India (2007)</i>	70,5	100,8	134,8	164,5	207,8	478,1	280,0
<i>Japón (2007)</i>	636,8	803,2	1.021,1	1.150,0	1.613,9	2.656,1	1.355,0
<i>Australia (2009)</i>	87,2	140,6	165,1	202,8	216,5	302,2	225,5
<i>Cuba (2008)</i>	1,0	0,8	1,7	1,5	2,9	4,8	4,8
<i>Panamá (2008)</i>	5,4	22,1	10,8	10,7	12,9	14,0	18,6
<i>Turquía (2009)</i>	18,6	29,4	31,9	36,7	843,8	853,3	40,0
Centro América	20,7	25,7	26,5	17,8	70,8	150,3	141,2
Costa Rica (2002)	9,5	9,1	9,3	8,5	18,6	19,3	17,4
El Salvador (2002)	0,9	3,0	2,3	0,7	3,0	12,6	8,0
Guatemala (*)	9,9	12,4	13,7	6,5	44,6	110,8	107,2
Honduras (2008)	0,4	1,2	1,0	1,2	0,6	2,9	2,3
Nicaragua (*)	0,0	0,1	0,2	1,0	4,0	4,6	6,3
Comunidad Andina	744,1	1.182,1	1.763,3	2.457,3	3.384,1	5.648,2	3.072,7
Bolivia (1993)	41,5	53,3	37,9	58,6	57,0	78,1	79,0
Colombia	203,5	295,1	345,9	364,4	882,8	2.127,5	1.364,0
Ecuador (1995)	77,9	138,5	271,0	607,0	757,9	1.596,8	937,5
Perú (2009)	421,1	695,2	1.108,5	1.427,2	1.686,5	1.845,9	692,1
Efta (2004)	135,3	171,6	203,0	202,4	283,6	351,4	279,4
Islandia	2,5	2,8	3,0	3,3	5,0	4,7	6,4
Liechtenstein	0,5	0,3	0,4	0,2	0,2	0,3	0,5
Noruega	29,9	63,3	61,2	61,9	108,7	127,0	63,4
Suiza	102,4	105,2	138,3	137,0	169,8	219,4	209,1
Mercosur (1996)	6.055,2	7.278,0	8.946,3	9.313,2	9.401,0	11.088,8	8.131,0
Argentina	3.776,8	4.152,1	4.811,3	4.508,9	4.346,9	5.024,4	4.613,7
Brasil	2.028,4	2.781,7	3.780,7	4.243,5	4.501,0	5.275,7	2.856,7
Paraguay	40,7	97,0	117,6	181,9	220,5	371,9	419,9
Uruguay	85,1	74,3	100,8	176,9	119,6	174,8	94,7
Venezuela (1993)(*)	124,2	172,9	135,9	202,1	213,0	241,9	146,0
P4 (2004)	37,9	53,2	71,7	71,4	158,2	198,0	96,9
Brunei	0,0	-	-	-	-	0,1	0,0
Nueva Zelandia	18,5	25,3	40,9	43,4	44,3	61,1	33,8
Singapur	19,4	27,9	30,8	28,0	113,9	136,8	63,0
Área del Euro (2003)(**)	2.806,0	2.986,0	4.133,4	4.345,4	4.979,3	5.881,9	4.964,7
Alemania	716,9	832,3	1.198,2	1.259,1	1.573,8	1.919,8	1.541,0
Austria	53,5	67,4	102,4	120,5	142,4	183,9	115,4
Bélgica	111,1	104,0	178,3	166,1	217,6	266,1	178,3
Chipre	0,1	0,2	0,2	0,1	0,1	0,1	0,1
Eslovenia	3,4	3,9	4,9	4,3	5,0	7,5	6,4
España	452,9	516,1	622,5	710,0	846,5	933,7	1.034,7
Finlandia	252,7	197,0	514,4	263,2	250,5	285,8	239,9
Francia	595,8	510,3	682,4	706,5	792,8	930,7	651,4
Grecia	2,9	4,6	7,6	28,9	9,2	20,7	8,3
Holanda	114,5	186,2	170,7	301,0	254,9	216,8	204,1
Irlanda	44,6	43,8	47,2	61,6	52,0	89,7	59,7
Italia	387,6	445,6	524,8	630,3	737,2	825,4	762,4
Luxemburgo	13,3	13,6	14,5	11,9	7,9	11,4	9,0
Malta	0,1	0,3	0,9	0,6	1,4	36,1	0,7
Portugal	54,1	56,8	59,8	73,5	74,4	98,6	56,3
República Eslovaca	2,6	4,0	4,5	7,8	13,5	55,7	97,0
Resto UE (2003)(**)	522,4	611,4	935,5	884,4	1.026,0	1.322,2	1.722,0
Bulgaria	0,8	1,0	3,8	2,1	19,5	6,3	8,4
Dinamarca	77,3	68,0	107,8	117,9	156,8	159,9	153,7
Estonia	11,0	1,8	6,4	8,3	1,7	11,5	0,5
Hungría	12,0	11,4	11,5	12,9	17,8	18,2	19,5
Inglaterra	181,2	219,7	266,7	301,0	368,0	479,5	1.032,8
Letonia	0,4	4,2	11,6	2,3	1,1	7,5	1,5
Lituania	0,4	0,2	0,7	1,6	3,1	5,1	2,5
Polonia	24,3	22,0	36,7	43,1	36,3	56,9	34,2
República Checa	7,3	13,1	20,3	28,2	24,2	29,7	104,6
Rumania	5,4	5,4	18,6	13,2	5,7	61,2	4,3
Suecia	202,1	264,7	451,4	353,8	391,9	486,3	359,9
Importaciones Países sin Acuerdos Vigentes (II)	1.320,1	2.159,9	3.013,6	3.879,2	3.972,0	4.969,6	2.055,9
Total Importaciones de Chile (I+II)	17.663,6	22.454,2	29.940,1	34.912,0	42.949,0	56.725,6	38.879,8

(*) En proceso de ratificación

(**): Bulgaria y Rumania entran en la Unión Europea a contar de 2007. República Eslovaca ingresa en enero 2009 al Área Euro.

Fuente: Departamento de Estudios e Informaciones, DIRECON (febrero 2010) sobre la base de declaraciones de ingreso.

POS/pos

ANEXO N° 3.a
ESTRUCTURA DE LAS IMPORTACIONES CHILENAS SEGÚN ACUERDOS
2003-2009

(Cifras en porcentajes)

	2003	2004	2005	2006	2007	2008	2009
Acuerdos Vigentes I (fecha entrada en vigencia A. Comercial)	92,0	89,7	89,3	88,3	90,2	91,2	94,7
<i>Canadá (1997)</i>	1,9	1,6	1,4	1,4	2,3	1,7	1,9
<i>Corea del Sur (2004)</i>	3,1	3,1	3,6	4,7	7,3	5,6	5,6
<i>Estados Unidos (2004)</i>	14,6	15,2	15,8	16,0	17,0	19,4	18,7
<i>México (1999)</i>	2,7	2,8	2,6	2,9	3,1	3,1	3,0
<i>R.P. China (2006)</i>	7,3	8,2	8,5	10,0	11,4	12,0	13,2
<i>India (2007)</i>	0,4	0,4	0,5	0,5	0,5	0,8	0,7
<i>Japón (2007)</i>	3,6	3,6	3,4	3,3	3,8	4,7	3,5
<i>Australia (2009)</i>	0,5	0,6	0,6	0,6	0,5	0,5	0,6
<i>Cuba (2008)</i>	0,0	0,0	0,0	0,0	0,0	0,0	0,0
<i>Panamá (2008)</i>	0,0	0,1	0,0	0,0	0,0	0,0	0,0
<i>Turquía (2009)</i>	0,1	0,1	0,1	0,1	2,0	1,5	0,1
Centro América	0,1	0,1	0,1	0,1	0,2	0,3	0,4
Costa Rica (2002)	0,1	0,0	0,0	0,0	0,0	0,0	0,0
El Salvador (2002)	0,0	0,0	0,0	0,0	0,0	0,0	0,0
Guatemala (*)	0,1	0,1	0,0	0,0	0,1	0,2	0,3
Honduras (2008)	0,0	0,0	0,0	0,0	0,0	0,0	0,0
Nicaragua (*)	0,0	0,0	0,0	0,0	0,0	0,0	0,0
Comunidad Andina	4,2	5,3	5,9	7,0	7,9	10,0	7,9
Bolivia (1993)	0,2	0,2	0,1	0,2	0,1	0,1	0,2
Colombia	1,2	1,3	1,2	1,0	2,1	3,8	3,5
Ecuador (1995)	0,4	0,6	0,9	1,7	1,8	2,8	2,4
Perú (2009)	2,4	3,1	3,7	4,1	3,9	3,3	1,8
Efta (2004)	0,8	0,8	0,7	0,6	0,7	0,6	0,7
Islandia	0,0	0,0	0,0	0,0	0,0	0,0	0,0
Liechtenstein	0,0	0,0	0,0	0,0	0,0	0,0	0,0
Noruega	0,2	0,3	0,2	0,2	0,3	0,2	0,2
Suiza	0,6	0,5	0,5	0,4	0,4	0,4	0,5
Mercosur (1996)	34,3	32,4	29,9	26,7	21,9	19,5	20,9
Argentina	21,4	18,5	16,1	12,9	10,1	8,9	11,9
Brasil	11,5	12,4	12,6	12,2	10,5	9,3	7,3
Paraguay	0,2	0,4	0,4	0,5	0,5	0,7	1,1
Uruguay	0,5	0,3	0,3	0,5	0,3	0,3	0,2
Venezuela (1993)(*)	0,7	0,8	0,5	0,6	0,5	0,4	0,4
P4 (2004)	0,2	0,2	0,2	0,2	0,4	0,3	0,2
Brunei	0,0	-	-	-	-	0,0	0,0
Nueva Zelanda	0,1	0,1	0,1	0,1	0,1	0,1	0,1
Singapur	0,1	0,1	0,1	0,1	0,3	0,2	0,2
Área del Euro (2003)(**)	15,9	13,3	13,8	12,4	11,6	10,4	12,8
Alemania	4,1	3,7	4,0	3,6	3,7	3,4	4,0
Austria	0,3	0,3	0,3	0,3	0,3	0,3	0,3
Bélgica	0,6	0,5	0,6	0,5	0,5	0,5	0,5
Chipre	0,0	0,0	0,0	0,0	0,0	0,0	0,0
Eslovenia	0,0	0,0	0,0	0,0	0,0	0,0	0,0
España	2,6	2,3	2,1	2,0	2,0	1,6	2,7
Finlandia	1,4	0,9	1,7	0,8	0,6	0,5	0,6
Francia	3,4	2,3	2,3	2,0	1,8	1,6	1,7
Grecia	0,0	0,0	0,0	0,1	0,0	0,0	0,0
Holanda	0,6	0,8	0,6	0,9	0,6	0,4	0,5
Irlanda	0,3	0,2	0,2	0,2	0,1	0,2	0,2
Italia	2,2	2,0	1,8	1,8	1,7	1,5	2,0
Luxemburgo	0,1	0,1	0,0	0,0	0,0	0,0	0,0
Malta	0,0	0,0	0,0	0,0	0,0	0,1	0,0
Portugal	0,3	0,3	0,2	0,2	0,2	0,2	0,1
República Eslovaca	0,0	0,0	0,0	0,0	0,0	0,1	0,2
Resto UE (2003)(**)	3,0	2,7	3,1	2,5	2,4	2,3	4,4
Bulgaria	0,0	0,0	0,0	0,0	0,0	0,0	0,0
Dinamarca	0,4	0,3	0,4	0,3	0,4	0,3	0,4
Estonia	0,1	0,0	0,0	0,0	0,0	0,0	0,0
Hungría	0,1	0,1	0,0	0,0	0,0	0,0	0,1
Inglaterra	1,0	1,0	0,9	0,9	0,9	0,8	2,7
Letonia	0,0	0,0	0,0	0,0	0,0	0,0	0,0
Lituania	0,0	0,0	0,0	0,0	0,0	0,0	0,0
Polonia	0,1	0,1	0,1	0,1	0,1	0,1	0,1
República Checa	0,0	0,1	0,1	0,1	0,1	0,1	0,3
Rumania	0,0	0,0	0,1	0,0	0,0	0,1	0,0
Suecia	1,1	1,2	1,5	1,0	0,9	0,9	0,9
Importaciones Países sin Acuerdos Vigentes (II)	8,0	10,3	10,7	11,7	9,8	8,8	5,3
Total Importaciones de Chile (I+II)	100,0	100,0	100,0	100,0	100,0	100,0	100,0

(*): En proceso de ratificación

(**): Bulgaria y Rumania entran en la Unión Europea a contar de 2007. República Eslovaca ingresa en enero 2009 al Área Euro.

Fuente: Departamento de Estudios e Informaciones, DIRECON (febrero 2010) sobre la base de declaraciones de ingreso.

POS/pos

ANEXO N° 4
INTERCAMBIO COMERCIAL DE CHILE SEGÚN ACUERDOS
2003-2009

(Cifras en millones de dólares, de cada año)

	2003	2004	2005	2006	2007	2008	2009
Acuerdos Vigentes I (fecha entrada en vigencia A. Comercial)	35.085,7	48.980,3	62.622,1	83.933,3	100.264,7	115.630,2	84.319,5
<i>Canadá (1997)</i>	<i>748,1</i>	<i>1.128,8</i>	<i>1.477,5</i>	<i>1.774,6</i>	<i>2.182,3</i>	<i>2.380,0</i>	<i>1.942,4</i>
<i>Corea del Sur (2004)</i>	<i>1.564,3</i>	<i>2.521,0</i>	<i>3.308,2</i>	<i>5.188,1</i>	<i>6.952,3</i>	<i>7.049,9</i>	<i>5.196,8</i>
<i>Estados Unidos (2004)</i>	<i>6.282,2</i>	<i>8.236,6</i>	<i>11.254,2</i>	<i>14.882,5</i>	<i>16.035,5</i>	<i>19.112,8</i>	<i>13.293,9</i>
<i>México (1999)</i>	<i>1.407,5</i>	<i>1.935,0</i>	<i>2.348,7</i>	<i>3.296,2</i>	<i>3.711,0</i>	<i>3.997,7</i>	<i>2.668,9</i>
<i>R.P. China (2006)</i>	<i>3.155,6</i>	<i>5.075,1</i>	<i>6.988,4</i>	<i>8.595,7</i>	<i>15.006,9</i>	<i>16.672,1</i>	<i>17.037,8</i>
<i>India (2007)</i>	<i>295,9</i>	<i>513,9</i>	<i>630,3</i>	<i>1.769,4</i>	<i>2.456,7</i>	<i>2.243,2</i>	<i>1.197,9</i>
<i>Japón (2007)</i>	<i>2.924,1</i>	<i>4.536,1</i>	<i>5.613,2</i>	<i>7.524,0</i>	<i>8.848,5</i>	<i>9.948,5</i>	<i>6.042,1</i>
<i>Australia (2009)</i>	<i>184,6</i>	<i>232,0</i>	<i>259,9</i>	<i>336,4</i>	<i>502,6</i>	<i>798,7</i>	<i>657,9</i>
<i>Cuba (2008)</i>	<i>39,2</i>	<i>47,8</i>	<i>44,2</i>	<i>49,4</i>	<i>67,2</i>	<i>75,6</i>	<i>43,4</i>
<i>Panamá (2008)</i>	<i>106,7</i>	<i>189,9</i>	<i>122,3</i>	<i>189,1</i>	<i>191,1</i>	<i>325,2</i>	<i>143,3</i>
<i>Turquía (2009)</i>	<i>132,3</i>	<i>188,5</i>	<i>298,1</i>	<i>444,8</i>	<i>1.302,5</i>	<i>1.122,7</i>	<i>248,8</i>
Centro América	293,6	410,9	417,8	529,2	653,5	889,4	500,9
Costa Rica (2002)	83,0	106,3	125,4	196,3	189,4	215,8	168,3
El Salvador (2002)	31,8	59,5	87,7	98,9	96,7	119,3	54,6
Guatemala (*)	148,7	178,2	142,6	158,3	293,7	435,9	233,7
Honduras (2008)	24,4	58,4	53,3	49,5	41,9	59,4	27,9
Nicaragua (*)	5,8	8,5	8,8	26,2	31,8	59,1	16,4
Comunidad Andina	1.889,9	2.478,6	3.391,1	4.592,0	5.802,5	8.835,3	5.599,8
Bolivia (1993)	182,7	192,9	248,9	345,0	357,0	508,8	368,9
Colombia	488,2	605,0	694,2	858,4	1.504,8	2.862,1	1.942,7
Ecuador (1995)	371,5	461,6	612,7	1.029,6	1.219,0	2.129,0	1.385,5
Perú (2009)	847,6	1.219,2	1.835,3	2.359,1	2.721,7	3.335,5	1.902,7
Efta (2004)	249,4	362,5	303,9	371,4	516,7	666,0	717,1
Islandia	3,7	5,0	5,0	6,3	8,0	7,6	9,3
Liechtenstein	0,5	0,3	0,4	0,3	0,2	0,4	0,8
Noruega	56,1	91,4	97,8	90,4	158,3	193,6	123,6
Suiza	189,0	265,8	200,8	274,5	350,2	464,4	583,5
Mercosur (1996)	7.429,7	9.522,4	11.781,0	13.556,4	14.684,4	17.836,2	12.573,5
Argentina	4.101,4	4.600,5	5.437,4	5.277,1	5.223,9	6.132,6	5.457,1
Brasil	2.868,0	4.204,5	5.517,3	7.074,5	7.877,2	9.440,1	5.455,4
Paraguay	64,8	130,6	158,0	243,6	289,4	482,3	513,0
Uruguay	124,1	141,3	173,6	267,2	218,9	294,0	232,6
Venezuela (1993)(*)	271,4	445,5	494,7	694,1	1.075,0	1.487,2	915,4
P4 (2004)	100,4	135,6	172,1	150,4	298,8	360,5	233,1
Brunei	0,0	-	-	-	-	0,1	0,0
Nueva Zelanda	39,6	48,3	67,4	65,7	69,9	93,7	55,6
Singapur	60,8	87,4	104,7	84,7	228,8	266,7	177,5
Área del Euro (2003)(**)	6.892,7	9.671,1	12.248,4	18.293,6	19.349,5	20.985,0	13.061,1
Alemania	1.318,8	1.744,6	2.136,1	3.087,2	3.242,9	3.757,8	2.630,3
Austria	63,4	75,8	108,0	126,6	159,4	193,4	125,8
Bélgica	385,7	435,0	559,7	903,4	980,1	1.052,7	1.034,3
Chipre	0,2	1,0	1,2	2,3	3,4	3,4	2,4
Eslovenia	4,0	4,9	5,3	5,6	8,0	9,0	8,5
España	944,4	1.263,9	1.609,1	2.126,3	2.221,1	2.937,8	2.189,3
Finlandia	325,5	314,6	665,7	553,9	470,8	591,0	355,9
Francia	1.339,2	1.803,2	2.084,4	3.185,2	3.190,4	3.229,7	1.893,1
Grecia	96,5	128,5	158,8	251,3	381,8	49,2	168,8
Holanda	926,2	1.898,7	2.512,1	4.254,8	4.227,2	4.528,2	2.213,3
Irlanda	79,0	86,1	91,8	113,7	112,4	158,7	112,9
Italia	1.311,8	1.808,4	2.204,4	3.558,1	4.221,6	4.224,5	2.108,7
Luxemburgo	13,7	14,2	15,0	12,1	8,4	13,6	12,3
Malta	2,0	1,2	2,2	2,1	2,9	38,0	7,5
Portugal	79,3	87,0	89,9	102,4	105,4	141,7	100,6
República Eslovaca	2,9	4,1	4,8	8,4	13,7	56,5	97,6
Resto UE (2003)(**)	1.521,9	1.983,0	2.260,9	2.834,6	3.005,3	3.453,9	3.160,7
Bulgaria	67,9	158,8	173,9	443,8	493,1	545,9	375,3
Dinamarca	152,2	150,0	224,9	233,7	285,6	326,9	272,6
Estonia	13,3	5,9	14,5	15,9	7,6	21,3	5,7
Hungría	12,5	12,7	13,6	14,6	20,8	21,2	21,5
Inglaterra	896,2	1.118,5	925,4	998,8	1.090,6	1.194,7	1.651,6
Letonia	6,3	11,3	22,0	17,5	15,1	23,4	7,6
Lituania	7,0	9,5	15,9	10,5	12,6	18,0	10,9
Polonia	31,1	44,1	57,9	235,8	223,7	288,0	142,5
República Checa	9,6	17,4	24,3	32,7	32,8	40,3	113,6
Rumania	6,5	14,8	47,6	30,9	9,0	65,2	5,8
Suecia	319,2	439,8	741,0	800,3	814,4	908,9	553,6
Intercambio Comercial Países sin Acuerdos Vigentes (II)	3.496,5	5.355,9	6.952,1	9.260,9	10.096,6	10.916,0	6.071,4
Total Intercambio Comercial de Chile (I+II)	38.290,8	53.914,3	69.192,0	92.668,6	109.667,6	126.546,2	90.390,9

(*): En proceso de ratificación

(**): Bulgaria y Rumania entran en la Unión Europea a contar de 2007. República Eslovaca ingresa en enero 2009 al Área Euro.

Fuente: Departamento de Estudios e Informaciones, DIRECON (febrero 2010) sobre la base de declaraciones de exportación con IVV ajustados a la fecha de la declaración de la exportación asociada y declaraciones de ingreso.

POS/pos

ANEXO N° 5
BALANZA COMERCIAL DE CHILE SEGÚN ACUERDOS
2003-2009

(Cifras en millones de dólares, de cada año)

	2003	2004	2005	2006	2007	2008	2009
Acuerdos Vigentes I (fecha entrada en vigencia A. Comercial)	2.398,7	8.391,7	8.769,0	21.867,7	22.310,7	12.118,3	10.671,7
<i>Canadá (1997)</i>	81,9	431,9	664,7	808,8	224,1	452,3	488,4
<i>Corea del Sur (2004)</i>	482,6	1.121,6	1.153,6	1.904,3	723,3	722,7	867,8
<i>Estados Unidos (2004)</i>	1.129,2	1.432,3	1.809,0	3.698,4	1.453,9	-2.851,6	-1.267,3
<i>México (1999)</i>	446,3	693,7	820,2	1.289,8	1.012,0	496,4	300,6
<i>R.P. China (2006)</i>	575,2	1.379,8	1.902,9	1.613,0	5.234,9	3.073,0	6.765,9
<i>India (2007)</i>	154,8	312,3	360,7	1.440,4	2.041,1	1.286,9	637,9
<i>Japón (2007)</i>	1.650,5	2.929,7	3.571,1	5.224,1	5.620,7	4.636,2	3.332,1
<i>Australia (2009)</i>	10,3	-49,2	-70,3	-69,2	69,7	194,2	207,0
<i>Cuba (2008)</i>	37,2	46,2	40,8	46,4	61,4	66,0	33,8
<i>Panamá (2008)</i>	95,8	145,7	100,7	167,6	165,3	297,2	106,1
<i>Turquía (2009)</i>	95,1	129,7	234,3	371,5	-385,1	-583,9	168,8
Centro América	252,3	359,5	364,8	493,6	511,9	588,8	218,5
Costa Rica (2002)	64,0	88,2	106,7	179,4	152,2	177,1	133,6
El Salvador (2002)	30,1	53,5	83,2	97,6	90,7	94,1	38,6
Guatemala (*)	128,8	153,4	115,1	145,2	204,6	214,2	19,3
Honduras (2008)	23,6	56,1	51,4	47,2	40,7	53,6	23,2
Nicaragua (*)	5,8	8,3	8,5	24,2	23,8	49,9	3,9
Comunidad Andina	401,8	114,4	-135,5	-322,5	-965,8	-2.461,0	-545,6
Bolivia (1993)	99,6	86,2	173,2	227,7	243,0	352,6	210,8
Colombia	81,1	14,9	2,4	129,6	-260,8	-1.392,9	-785,3
Ecuador (1995)	215,6	184,5	70,6	-184,5	-296,7	-1.064,5	-489,6
Perú (2009)	5,5	-171,2	-381,7	-495,3	-651,2	-356,2	518,4
Efta (2004)	-21,2	19,2	-102,1	-33,5	-50,4	-36,7	158,3
Islandia	-1,3	-0,6	-1,1	-0,4	-1,9	-1,9	-3,4
Liechtenstein	-0,5	-0,3	-0,3	-0,1	-0,1	-0,2	-0,3
Noruega	-3,7	-35,2	-24,7	-33,4	-59,1	-60,3	-3,2
Suiza	-15,7	55,3	-75,9	0,5	10,7	25,7	165,2
Mercosur (1996)	-4.680,6	-5.033,7	-6.111,6	-5.070,1	-4.117,7	-4.341,4	-3.688,5
Argentina	-3.452,2	-3.703,6	-4.185,1	-3.740,7	-3.469,9	-3.916,3	-3.770,4
Brasil	-1.188,9	-1.359,0	-2.044,1	-1.412,4	-1.124,8	-1.111,4	-257,9
Paraguay	-16,6	-63,5	-77,2	-120,3	-151,6	-261,5	-326,8
Uruguay	-46,1	-7,4	-28,1	-86,5	-20,4	-55,6	43,3
Venezuela (1993)(*)	23,1	99,8	222,8	289,8	649,1	1.003,3	623,3
P4 (2004)	24,7	29,1	28,6	7,6	-17,7	-35,6	39,4
Brunei	0,0	0,0	0,0	0,0	0,0	-0,1	0,0
Nueva Zelanda	2,6	-2,4	-14,5	-21,0	-18,7	-28,5	-12,0
Singapur	22,1	31,5	43,1	28,7	1,0	-7,0	51,4
Área del Euro (2003)(**)	1.280,7	3.699,1	3.981,5	9.602,9	9.390,8	9.221,3	3.131,8
Alemania	-115,0	80,1	-260,4	569,0	95,3	-81,8	-451,8
Austria	-43,5	-59,0	-96,7	-114,4	-125,5	-174,5	-104,9
Bélgica	163,5	226,9	203,1	571,2	544,8	520,5	677,7
Chipre	0,1	0,7	0,8	2,1	3,2	3,2	2,1
Eslovenia	-2,7	-2,9	-4,5	-3,0	-2,0	-6,0	-4,3
España	38,7	231,7	364,1	706,3	528,0	1.070,5	119,9
Finlandia	-179,8	-79,5	-363,2	27,5	-30,2	19,3	-123,9
Francia	147,6	782,6	719,6	1.772,2	1.604,8	1.368,3	590,4
Grecia	90,7	119,3	143,5	193,6	363,3	7,9	152,2
Holanda	697,2	1.526,4	2.170,7	3.652,8	3.717,4	4.094,5	1.805,2
Irlanda	-10,2	-1,6	-2,6	-9,4	8,4	-20,6	-6,6
Italia	536,7	917,1	1.154,8	2.297,5	2.747,1	2.573,6	584,0
Luxemburgo	-12,8	-13,0	-14,1	-11,6	-7,3	-9,2	-5,8
Malta	1,8	0,7	0,3	0,9	0,1	-34,2	6,2
Portugal	-28,9	-26,5	-29,7	-44,5	-43,3	-55,5	-12,1
República Eslovaca	-2,4	-3,9	-4,2	-7,2	-13,3	-54,9	-96,5
Resto UE (2003)(**)	477,1	760,1	389,8	1.065,9	953,3	809,5	-283,3
Bulgaria	66,3	156,7	166,2	439,5	454,0	533,3	358,5
Dinamarca	-2,5	14,1	9,4	-2,2	-27,9	7,2	-34,8
Estonia	-8,7	2,3	1,7	-0,7	4,2	-1,8	4,7
Hungría	-11,4	-10,0	-9,4	-11,3	-14,8	-15,2	-17,5
Inglaterra	533,7	679,2	392,1	396,9	354,6	235,7	-414,0
Letonia	5,4	3,0	-1,3	13,0	12,9	8,4	4,5
Lituania	6,2	9,1	14,5	7,4	6,5	7,8	5,9
Polonia	-17,4	0,2	-15,6	149,7	151,2	174,1	74,0
República Checa	-5,0	-8,8	-16,3	-23,6	-15,5	-19,1	-95,6
Rumania	-4,4	4,0	10,3	4,4	-2,3	-57,1	-2,7
Suecia	-85,1	-89,5	-161,7	92,7	30,6	-63,8	-166,2
Balanza Comercial Países sin Acuerdos Vigentes (II)	671,1	710,7	573,2	1.075,3	1.693,8	976,7	1.959,5
Total Balanza Comercial de Chile (I+II)	2.963,5	9.006,0	9.311,7	22.844,5	23.769,5	13.095,1	12.631,3

(*): En proceso de ratificación

(**): Bulgaria y Rumanía entran en la Unión Europea a contar de 2007. República Eslovaca ingresa en enero 2009 al Área Euro.

Fuente: Departamento de Estudios e Informaciones, DIRECON (febrero 2010) sobre la base de declaraciones de exportación con IVV ajustados a la fecha de la declaración de la exportación asociada y declaraciones de ingreso.

POS/pos

ANEXO N° 6
EXPORTACIONES CHILENAS SIN COBRE SEGÚN ACUERDOS
2003-2009

(Cifras en millones de dólares FOB, de cada año)

	2003	2004	2005	2006	2007	2008	2009
Acuerdos Vigentes I (fecha entrada en vigencia A. Comercial)	11.976,9	15.691,3	19.831,7	22.738,7	26.614,8	29.835,0	23.263,3
<i>Canadá (1997)</i>	178,4	199,9	420,2	520,6	562,4	699,4	890,8
<i>Corea del Sur (2004)</i>	304,3	456,0	796,8	928,1	987,1	1.036,3	744,4
<i>Estados Unidos (2004)</i>	3.310,2	4.045,8	4.793,6	5.273,1	5.582,0	5.416,9	4.443,3
<i>México (1999)</i>	739,1	1.033,7	1.238,8	1.453,7	1.682,1	1.610,4	1.129,3
<i>R.P. China (2006)</i>	550,0	696,7	1.048,9	1.031,7	1.807,9	2.028,1	2.698,2
<i>India (2007)</i>	29,6	29,8	45,8	51,6	109,7	102,8	114,1
<i>Japón (2007)</i>	1.316,8	1.901,8	2.518,8	2.465,3	2.716,6	3.026,3	2.114,0
<i>Australia (2009)</i>	97,5	80,3	94,8	133,6	202,2	192,6	102,3
<i>Cuba (2008)</i>	38,2	47,0	42,5	47,9	64,3	70,8	38,6
<i>Panamá (2008)</i>	89,6	157,5	103,3	173,9	178,2	195,6	120,3
<i>Turquía (2009)</i>	6,1	6,3	9,9	23,9	42,1	47,2	39,5
Centro América	272,9	385,2	391,3	511,4	582,7	739,1	359,7
Costa Rica (2002)	73,5	97,3	116,0	187,9	170,8	196,4	151,0
El Salvador (2002)	30,9	56,5	85,4	98,2	93,7	106,7	46,6
Guatemala (*)	138,7	165,8	128,9	151,7	249,1	325,0	126,5
Honduras (2008)	24,0	57,2	52,3	48,4	41,3	56,5	25,6
Nicaragua (*)	5,8	8,4	8,6	25,2	27,8	54,5	10,1
Comunidad Andina	1.141,9	1.271,7	1.573,3	2.039,1	2.319,4	3.137,7	2.480,0
Bolivia (1993)	141,2	139,5	211,1	286,3	297,7	430,7	289,9
Colombia	284,2	304,6	335,9	426,4	549,4	714,1	553,1
Ecuador (1995)	293,5	323,1	341,7	419,1	461,1	532,2	448,0
Perú (2009)	422,9	504,5	684,7	907,2	1.011,2	1.460,6	1.189,1
Efta (2004)	54,0	60,8	100,9	140,8	233,1	314,6	435,2
Islandia	1,2	2,2	1,9	2,9	3,1	2,8	2,9
Liechtenstein	-	0,0	0,0	0,1	0,0	0,1	0,2
Noruega	26,2	28,1	36,5	28,5	49,6	66,7	58,3
Suiza	26,6	30,5	62,5	109,3	180,4	245,1	373,7
Mercosur (1996)	987,7	1.409,0	1.937,0	2.385,8	3.066,1	4.076,0	2.979,8
Argentina	302,3	400,0	561,6	674,2	770,5	993,8	787,3
Brasil	475,0	637,0	908,2	1.071,5	1.297,1	1.646,7	1.222,7
Paraguay	24,1	33,5	40,4	61,6	68,9	110,4	93,1
Uruguay	39,0	67,0	72,8	90,4	99,3	119,2	137,9
Venezuela (1993)(*)	147,3	271,6	354,1	488,1	830,4	1.206,0	738,8
P4 (2004)	51,6	75,1	53,6	58,8	64,5	84,2	77,5
Brunei	0,0	-	-	-	-	-	0,0
Nueva Zelanda	21,1	22,9	26,4	22,3	25,6	32,6	21,8
Singapur	30,5	52,2	27,1	36,5	38,9	51,6	55,7
Área del Euro (2003)(**)	2.044,3	2.943,8	3.812,8	4.432,4	5.219,3	5.744,0	3.587,1
Alemania	274,2	325,9	419,4	613,7	725,2	783,1	534,5
Austria	10,0	8,4	5,6	6,1	16,9	9,4	10,5
Bélgica	221,8	269,8	334,1	379,3	417,0	550,5	431,9
Chipre	0,1	0,9	1,0	2,2	3,3	3,3	2,3
Eslovenia	0,6	1,0	0,4	1,3	3,0	1,5	2,1
España	347,0	418,6	556,5	605,8	774,4	947,6	580,6
Finlandia	23,3	40,7	67,6	65,9	71,6	89,6	56,5
Francia	248,0	304,0	324,8	338,8	365,8	438,6	399,7
Grecia	10,8	12,5	10,8	11,3	19,4	28,6	16,1
Holanda	569,4	1.163,7	1.611,2	1.887,7	2.142,4	2.080,5	1.054,9
Irlanda	34,4	42,2	44,6	52,2	60,4	69,1	53,1
Italia	276,8	324,2	404,6	436,8	586,6	694,2	390,1
Luxemburgo	0,4	0,6	0,4	0,3	0,5	2,2	3,2
Malta	1,9	1,0	1,3	1,5	1,5	1,9	6,8
Portugal	25,2	30,2	30,1	29,0	31,0	43,1	44,3
República Eslovaca	0,2	0,1	0,3	0,6	0,2	0,8	0,6
Resto UE (2003)(**)	770,8	897,3	859,4	1.091,0	1.237,2	1.360,3	909,3
Bulgaria	0,6	1,3	1,5	29,9	56,2	120,4	13,7
Dinamarca	74,9	82,1	117,1	115,8	128,9	167,1	118,9
Estonia	2,3	4,1	8,1	7,6	5,9	9,8	5,2
Hungría	0,5	1,4	2,1	1,7	3,0	3,0	2,0
Inglaterra	609,9	676,1	499,9	585,3	720,9	715,2	618,8
Letonia	5,9	7,2	10,3	15,3	14,0	15,9	6,0
Lituania	6,6	9,3	15,2	8,9	9,6	12,9	8,4
Polonia	6,9	14,2	21,1	100,9	36,3	44,0	40,1
República Checa	2,3	4,3	4,0	4,5	8,6	10,6	9,0
Rumania	1,0	1,0	1,1	6,3	3,4	4,0	1,5
Suecia	59,9	96,5	178,9	215,0	250,5	257,5	85,7
Exportaciones Países sin Acuerdos Vigentes (II)	1.177,6	1.411,9	1.825,2	2.333,3	2.810,7	3.595,5	2.405,0
Total Exportaciones de Chile (I+II)	13.154,5	17.103,2	21.656,9	25.071,9	29.425,4	33.430,6	25.668,3

(*) En proceso de ratificación

(**) Bulgaria y Rumania entran en la Unión Europea a contar de 2007. República Eslovaca ingresa en enero 2009 al Área Euro.

Fuente: Departamento de Estudios e Informaciones, DIRECON (febrero 2010) sobre la base de declaraciones de exportación con IVV ajustados a la fecha de la declaración de la exportación asociada.

POS/pos

ANEXO N° 6.a
ESTRUCTURA DE LAS EXPORTACIONES CHILENAS SIN COBRE SEGÚN ACUERDOS
2003-2009

(Cifras en porcentajes)

	2003	2004	2005	2006	2007	2008	2009
Acuerdos Vigentes I (fecha entrada en vigencia A. Comercial)	91,0	91,7	91,6	90,7	90,4	89,2	90,6
<i>Canadá (1997)</i>	1,4	1,2	1,9	2,1	1,9	2,1	3,5
<i>Corea del Sur (2004)</i>	2,3	2,7	3,7	3,7	3,4	3,1	2,9
<i>Estados Unidos (2004)</i>	25,2	23,7	22,1	21,0	19,0	16,2	17,3
<i>México (1999)</i>	5,6	6,0	5,7	5,8	5,7	4,8	4,4
<i>R.P. China (2006)</i>	4,2	4,1	4,8	4,1	6,1	6,1	10,5
<i>India (2007)</i>	0,2	0,2	0,2	0,2	0,4	0,3	0,4
<i>Japón (2007)</i>	10,0	11,1	11,6	9,8	9,2	9,1	8,2
<i>Australia (2009)</i>	0,7	0,5	0,4	0,5	0,7	0,6	0,4
<i>Cuba (2008)</i>	0,3	0,3	0,2	0,2	0,2	0,2	0,2
<i>Panamá (2008)</i>	0,7	0,9	0,5	0,7	0,6	0,6	0,5
<i>Turquía (2009)</i>	0,0	0,0	0,0	0,1	0,1	0,1	0,2
Centro América	2,1	2,3	1,8	2,0	2,0	2,2	1,4
Costa Rica (2002)	0,6	0,6	0,5	0,7	0,6	0,6	0,6
El Salvador (2002)	0,2	0,3	0,4	0,4	0,3	0,3	0,2
Guatemala (*)	1,1	1,0	0,6	0,6	0,8	1,0	0,5
Honduras (2008)	0,2	0,3	0,2	0,2	0,1	0,2	0,1
Nicaragua (*)	0,0	0,0	0,0	0,1	0,1	0,2	0,0
Comunidad Andina	8,7	7,4	7,3	8,1	7,9	9,4	9,7
Bolivia (1993)	1,1	0,8	1,0	1,1	1,0	1,3	1,1
Colombia	2,2	1,8	1,6	1,7	1,9	2,1	2,2
Ecuador (1995)	2,2	1,9	1,6	1,7	1,6	1,6	1,7
Perú (2009)	3,2	2,9	3,2	3,6	3,4	4,4	4,6
Efta (2004)	0,4	0,4	0,5	0,6	0,8	0,9	1,7
Islandia	0,0	0,0	0,0	0,0	0,0	0,0	0,0
Liechtenstein	-	0,0	0,0	0,0	0,0	0,0	0,0
Noruega	0,2	0,2	0,2	0,1	0,2	0,2	0,2
Suiza	0,2	0,2	0,3	0,4	0,6	0,7	1,5
Mercosur (1996)	7,5	8,2	8,9	9,5	10,4	12,2	11,6
Argentina	2,3	2,3	2,6	2,7	2,6	3,0	3,1
Brasil	3,6	3,7	4,2	4,3	4,4	4,9	4,8
Paraguay	0,2	0,2	0,2	0,2	0,2	0,3	0,4
Uruguay	0,3	0,4	0,3	0,4	0,3	0,4	0,5
Venezuela (1993)(*)	1,1	1,6	1,6	1,9	2,8	3,6	2,9
P4 (2004)	0,4	0,4	0,2	0,2	0,2	0,3	0,3
Brunei	0,0	-	-	-	-	-	-
Nueva Zelanda	0,2	0,1	0,1	0,1	0,1	0,1	0,1
Singapur	0,2	0,3	0,1	0,1	0,1	0,2	0,2
Área del Euro (2003)(**)	15,5	17,2	17,6	17,7	17,7	17,2	14,0
Alemania	2,1	1,9	1,9	2,4	2,5	2,3	2,1
Austria	0,1	0,0	0,0	0,0	0,1	0,0	0,0
Bélgica	1,7	1,6	1,5	1,5	1,4	1,6	1,7
Chipre	0,0	0,0	0,0	0,0	0,0	0,0	0,0
Eslovenia	0,0	0,0	0,0	0,0	0,0	0,0	0,0
España	2,6	2,4	2,6	2,4	2,6	2,8	2,3
Finlandia	0,2	0,2	0,3	0,3	0,2	0,3	0,2
Francia	1,9	1,8	1,5	1,4	1,2	1,3	1,6
Grecia	0,1	0,1	0,0	0,0	0,1	0,1	0,1
Holanda	4,3	6,8	7,4	7,5	7,3	6,2	4,1
Irlanda	0,3	0,2	0,2	0,2	0,2	0,2	0,2
Italia	2,1	1,9	1,9	1,7	2,0	2,1	1,5
Luxemburgo	0,0	0,0	0,0	0,0	0,0	0,0	0,0
Malta	0,0	0,0	0,0	0,0	0,0	0,0	0,0
Portugal	0,2	0,2	0,1	0,1	0,1	0,1	0,2
República Eslovaca	0,0	0,0	0,0	0,0	0,0	0,0	0,0
Resto UE (2003)(**)	5,9	5,2	4,0	4,4	4,2	4,1	3,5
Bulgaria	0,0	0,0	0,0	0,1	0,2	0,4	0,1
Dinamarca	0,6	0,5	0,5	0,5	0,4	0,5	0,5
Estonia	0,0	0,0	0,0	0,0	0,0	0,0	0,0
Hungría	0,0	0,0	0,0	0,0	0,0	0,0	0,0
Inglaterra	4,6	4,0	2,3	2,3	2,5	2,1	2,4
Letonia	0,0	0,0	0,0	0,1	0,0	0,0	0,0
Lituania	0,1	0,1	0,1	0,0	0,0	0,0	0,0
Polonia	0,1	0,1	0,1	0,4	0,1	0,1	0,2
República Checa	0,0	0,0	0,0	0,0	0,0	0,0	0,0
Rumania	0,0	0,0	0,0	0,0	0,0	0,0	0,0
Suecia	0,5	0,6	0,8	0,9	0,9	0,8	0,3
Exportaciones Países sin Acuerdos Vigentes (II)	9,0	8,3	8,4	9,3	9,6	10,8	9,4
Total Exportaciones de Chile (I+II)	100,0	100,0	100,0	100,0	100,0	100,0	100,0

(*): En proceso de ratificación

(**): Bulgaria y Rumania entran en la Unión Europea a contar de 2007. República Eslovaca ingresa en enero 2009 al Área Euro.

Fuente: Departamento de Estudios e Informaciones, DIRECON (febrero 2010) sobre la base de declaraciones de exportación con IVV ajustados a la fecha de la declaración de la exportación asociada.

POS/pos

ANEXO N° 7
IMPORTACIONES CHILENAS SIN PETRÓLEO NI GAS NATURAL SEGÚN ACUERDOS
2003-2009

(Cifras en millones de dólares CIF, de cada año)

	2003	2004	2005	2006	2007	2008	2009
Acuerdos Vigentes I (fecha entrada en vigencia A. Comercial)	14.047,9	17.842,3	24.086,0	27.471,7	35.370,9	46.284,7	32.415,7
<i>Canadá (1997)</i>	333,1	348,5	406,4	482,9	979,1	963,9	727,0
<i>Corea del Sur (2004)</i>	540,8	699,7	1.077,3	1.641,9	3.114,5	3.163,6	2.164,5
<i>Estados Unidos (2004)</i>	2.576,4	3.402,0	4.722,5	5.591,8	7.290,7	10.982,0	7.280,2
<i>México (1999)</i>	480,6	620,6	764,2	1.003,2	1.349,5	1.750,7	1.184,2
<i>R.P. China (2006)</i>	1.290,2	1.847,6	2.542,7	3.491,4	4.886,0	6.799,5	5.136,0
<i>India (2007)</i>	70,5	100,8	134,8	164,5	207,8	478,1	280,0
<i>Japón (2007)</i>	636,8	803,2	1.021,1	1.150,0	1.613,9	2.656,1	1.355,0
<i>Australia (2009)</i>	87,2	140,6	165,1	202,8	216,4	302,2	225,4
<i>Cuba (2008)</i>	1,0	0,8	1,7	1,5	2,9	4,8	4,8
<i>Panamá (2008)</i>	5,4	22,1	10,8	10,7	12,9	14,0	18,6
<i>Turquía (2009)</i>	18,6	29,4	31,9	36,7	55,1	166,9	40,0
Centro América	20,7	25,7	26,5	17,8	70,8	150,3	141,2
Costa Rica (2002)	9,5	9,1	9,3	8,5	18,6	19,3	17,4
El Salvador (2002)	0,9	3,0	2,3	0,7	3,0	12,6	8,0
Guatemala (*)	9,9	12,4	13,7	6,5	44,6	110,8	107,2
Honduras (2008)	0,4	1,2	1,0	1,2	0,6	2,9	2,3
Nicaragua (*)	0,0	0,1	0,2	1,0	4,0	4,6	6,3
Comunidad Andina	566,9	889,9	1.357,1	1.353,1	1.823,3	2.616,8	1.498,6
Bolivia (1993)	32,4	53,3	37,8	38,9	56,4	77,3	78,9
Colombia	203,5	295,1	284,3	301,0	505,3	890,4	683,0
Ecuador (1995)	77,9	80,7	90,7	119,8	148,2	181,7	190,7
Perú (2009)	253,0	460,8	944,3	893,4	1.113,4	1.467,4	546,0
Efta (2004)	135,3	171,6	203,0	202,4	283,6	351,4	279,4
Islandia	2,5	2,8	3,0	3,3	5,0	4,7	6,4
Liechtenstein	0,5	0,3	0,4	0,2	0,2	0,3	0,5
Noruega	29,9	63,3	61,2	61,9	108,7	127,0	63,4
Suiza	102,4	105,2	138,3	137,0	169,8	219,4	209,1
Mercosur (1996)	3.936,9	5.118,5	6.512,3	6.856,8	7.356,4	8.649,5	6.008,9
Argentina	1.930,6	2.413,8	2.909,3	3.281,0	3.693,7	4.299,3	3.060,1
Brasil	1.804,2	2.398,7	3.248,6	3.014,9	3.109,5	3.561,6	2.288,3
Paraguay	40,7	97,0	117,6	181,9	220,5	371,9	419,9
Uruguay	85,1	74,3	100,8	176,9	119,6	174,8	94,7
Venezuela (1993)(*)	76,4	134,6	135,9	202,1	213,0	241,9	146,0
P4 (2004)	37,9	53,2	71,7	71,4	158,2	197,9	96,9
Brunei	0,0	-	-	-	-	-	0,0
Nueva Zelandia	18,5	25,3	40,9	43,4	44,3	61,1	33,8
Singapur	19,4	27,9	30,8	28,0	113,9	136,8	63,0
Área del Euro (2003)**	2.805,9	2.985,9	4.133,2	4.345,2	4.978,9	5.881,6	4.964,4
Alemania	716,9	832,3	1.198,2	1.259,1	1.573,8	1.919,8	1.541,0
Austria	53,5	67,4	102,4	120,5	142,4	183,9	115,4
Bélgica	111,1	104,0	178,3	166,1	217,6	266,1	178,3
Chipre	0,1	0,2	0,2	0,1	0,1	0,1	0,1
Eslovenia	3,4	3,9	4,9	4,3	5,0	7,5	6,4
España	452,9	516,1	622,5	710,0	846,5	933,7	1.034,7
Finlandia	252,7	197,0	514,4	263,2	250,5	285,8	239,9
Francia	595,8	510,2	682,2	706,3	792,4	930,4	651,1
Grecia	2,9	4,6	7,6	28,9	9,2	20,7	8,3
Holanda	114,5	186,2	170,7	301,0	254,9	216,8	204,1
Irlanda	44,6	43,8	47,2	61,6	52,0	89,7	59,7
Italia	387,6	445,6	524,8	630,3	737,2	825,4	762,3
Luxemburgo	13,3	13,6	14,5	11,9	7,9	11,4	9,0
Malta	0,1	0,3	0,9	0,6	1,4	36,1	0,7
Portugal	54,1	56,8	59,8	73,5	74,4	98,6	56,3
República Eslovaca	2,6	4,0	4,5	7,8	13,5	55,7	97,0
Resto UE (2003)**	522,4	611,4	935,5	884,3	1.026,0	1.322,2	1.010,6
Bulgaria	0,8	1,0	3,8	2,1	19,5	6,3	8,4
Dinamarca	77,3	68,0	107,8	117,9	156,8	159,9	153,7
Estonia	11,0	1,8	6,4	8,3	1,7	11,5	0,5
Hungría	12,0	11,4	11,5	12,9	17,8	18,2	19,5
Inglaterra	181,2	219,7	266,7	300,9	368,0	479,5	321,4
Letonia	0,4	4,2	11,6	2,3	1,1	7,5	1,5
Lituania	0,4	0,2	0,7	1,6	3,1	5,1	2,5
Polonia	24,3	22,0	36,7	43,1	36,3	56,9	34,2
República Checa	7,3	13,1	20,3	28,2	24,2	29,7	104,6
Rumania	5,4	5,4	18,6	13,2	5,7	61,2	4,3
Suecia	202,1	264,7	451,4	353,8	391,9	486,3	359,9
Importaciones Países sin Acuerdos Vigentes (II)	1.097,4	1.246,9	1.473,9	1.832,1	1.891,1	2.612,1	1.720,4
Total Importaciones de Chile (I+II)	15.145,3	19.089,1	25.559,9	29.303,8	37.262,0	48.896,8	34.136,2

(*) En proceso de ratificación

(**): Bulgaria y Rumania entran en la Unión Europea a contar de 2007. República Eslovaca ingresa en enero 2009 al Área Euro.

Fuente: Departamento de Estudios e Informaciones, DIRECON (febrero 2010) sobre la base de declaraciones de ingreso.

POS/pos

ANEXO N° 7.a
ESTRUCTURA IMPORTACIONES CHILENAS SIN PETRÓLEO NI GAS NATURAL SEGÚN ACUERDOS
2003 - 2009

(Cifras en porcentajes)

	2003	2004	2005	2006	2007	2008	2009
Acuerdos Vigentes I (fecha entrada en vigencia A. Comercial)	92,8	93,5	94,2	93,7	94,9	94,7	95,0
<i>Canadá (1997)</i>	2,2	1,8	1,6	1,6	2,6	2,0	2,1
<i>Corea del Sur (2004)</i>	3,6	3,7	4,2	5,6	8,4	6,5	6,3
<i>Estados Unidos (2004)</i>	17,0	17,8	18,5	19,1	19,6	22,5	21,3
<i>México (1999)</i>	3,2	3,3	3,0	3,4	3,6	3,6	3,5
<i>R.P. China (2006)</i>	8,5	9,7	9,9	11,9	13,1	13,9	15,0
<i>India (2007)</i>	0,5	0,5	0,5	0,6	0,6	1,0	0,8
<i>Japón (2007)</i>	4,2	4,2	4,0	3,9	4,3	5,4	4,0
<i>Australia (2009)</i>	0,6	0,7	0,6	0,7	0,6	0,6	0,7
<i>Cuba (2008)</i>	0,0	0,0	0,0	0,0	0,0	0,0	0,0
<i>Panamá (2008)</i>	0,0	0,1	0,0	0,0	0,0	0,0	0,1
<i>Turquía (2009)</i>	0,1	0,2	0,1	0,1	0,1	0,3	0,1
Centro América	0,1	0,1	0,1	0,1	0,2	0,3	0,4
Costa Rica (2002)	0,1	0,0	0,0	0,0	0,0	0,0	0,1
El Salvador (2002)	0,0	0,0	0,0	0,0	0,0	0,0	0,0
Guatemala (*)	0,1	0,1	0,1	0,0	0,1	0,2	0,3
Honduras (2008)	0,0	0,0	0,0	0,0	0,0	0,0	0,0
Nicaragua (*)	0,0	0,0	0,0	0,0	0,0	0,0	0,0
Comunidad Andina	3,7	4,7	5,3	4,6	4,9	5,4	4,4
Bolivia (1993)	0,2	0,3	0,1	0,1	0,2	0,2	0,2
Colombia	1,3	1,5	1,1	1,0	1,4	1,8	2,0
Ecuador (1995)	0,5	0,4	0,4	0,4	0,4	0,4	0,6
Perú (2009)	1,7	2,4	3,7	3,0	3,0	3,0	1,6
Efta (2004)	0,9	0,9	0,8	0,7	0,8	0,7	0,8
Islandia	0,0	0,0	0,0	0,0	0,0	0,0	0,0
Liechtenstein	0,0	0,0	0,0	0,0	0,0	0,0	0,0
Noruega	0,2	0,3	0,2	0,2	0,3	0,3	0,2
Suiza	0,7	0,6	0,5	0,5	0,5	0,4	0,6
Mercosur (1996)	26,0	26,8	25,5	23,4	19,7	17,7	17,6
Argentina	12,7	12,6	11,4	11,2	9,9	8,8	9,0
Brasil	11,9	12,6	12,7	10,3	8,3	7,3	6,7
Paraguay	0,3	0,5	0,5	0,6	0,6	0,8	1,2
Uruguay	0,6	0,4	0,4	0,6	0,3	0,4	0,3
Venezuela (1993)(*)	0,5	0,7	0,5	0,7	0,6	0,5	0,4
P4 (2004)	0,2	0,3	0,3	0,2	0,4	0,4	0,3
Brunei	0,0	-	-	-	-	-	0,0
Nueva Zelanda	0,1	0,1	0,2	0,1	0,1	0,1	0,1
Singapur	0,1	0,1	0,1	0,1	0,3	0,3	0,2
Área del Euro (2003)(**)	18,5	15,6	16,2	14,8	13,4	12,0	14,5
Alemania	4,7	4,4	4,7	4,3	4,2	3,9	4,5
Austria	0,4	0,4	0,4	0,4	0,4	0,4	0,3
Bélgica	0,7	0,5	0,7	0,6	0,6	0,5	0,5
Chipre	0,0	0,0	0,0	0,0	0,0	0,0	0,0
Eslovenia	0,0	0,0	0,0	0,0	0,0	0,0	0,0
España	3,0	2,7	2,4	2,4	2,3	1,9	3,0
Finlandia	1,7	1,0	2,0	0,9	0,7	0,6	0,7
Francia	3,9	2,7	2,7	2,4	2,1	1,9	1,9
Grecia	0,0	0,0	0,0	0,1	0,0	0,0	0,0
Holanda	0,8	1,0	0,7	1,0	0,7	0,4	0,6
Irlanda	0,3	0,2	0,2	0,2	0,1	0,2	0,2
Italia	2,6	2,3	2,1	2,2	2,0	1,7	2,2
Luxemburgo	0,1	0,1	0,1	0,0	0,0	0,0	0,0
Malta	0,0	0,0	0,0	0,0	0,0	0,1	0,0
Portugal	0,4	0,3	0,2	0,3	0,2	0,2	0,2
República Eslovaca	0,0	0,0	0,0	0,0	0,0	0,1	0,3
Resto UE (2003)(**)	3,4	3,2	3,7	3,0	2,8	2,7	3,0
Bulgaria	0,0	0,0	0,0	0,0	0,1	0,0	0,0
Dinamarca	0,5	0,4	0,4	0,4	0,4	0,3	0,5
Estonia	0,1	0,0	0,0	0,0	0,0	0,0	0,0
Hungría	0,1	0,1	0,0	0,0	0,0	0,0	0,1
Inglaterra	1,2	1,2	1,0	1,0	1,0	1,0	0,9
Letonia	0,0	0,0	0,0	0,0	0,0	0,0	0,0
Lituania	0,0	0,0	0,0	0,0	0,0	0,0	0,0
Polonia	0,2	0,1	0,1	0,1	0,1	0,1	0,1
República Checa	0,0	0,1	0,1	0,1	0,1	0,1	0,3
Rumania	0,0	0,0	0,1	0,0	0,0	0,1	0,0
Suecia	1,3	1,4	1,8	1,2	1,1	1,0	1,1
Importaciones Países sin Acuerdos Vigentes (II)	7,2	6,5	5,8	6,3	5,1	5,3	5,0
Total Importaciones de Chile (I+II)	100,0	100,0	100,0	100,0	100,0	100,0	100,0

(*) En proceso de ratificación

(**) Bulgaria y Rumania entran en la Unión Europea a contar de 2007. República Eslovaca ingresa en enero 2009 al Área Euro.

Fuente: Departamento de Estudios e Informaciones, DIRECON (febrero 2010) sobre la base de declaraciones de ingreso.

POS/pos

ANEXO N° 8
INTERCAMBIO COMERCIAL DE CHILE SIN COBRE, PETRÓLEO NI GAS NATURAL SEGÚN ACUERDOS
2003 - 2009

(Cifras en millones de dólares, de cada año)

	2003	2004	2005	2006	2007	2008	2009
Acuerdos Vigentes I (fecha entrada en vigencia A. Comercial)	26.024,8	33.533,5	43.917,7	50.210,4	61.985,7	76.119,7	55.679,0
<i>Canadá (1997)</i>	511,5	548,3	826,6	1.003,5	1.541,5	1.663,2	1.617,8
<i>Corea del Sur (2004)</i>	845,1	1.155,7	1.874,1	2.570,0	4.101,6	4.199,9	2.909,0
<i>Estados Unidos (2004)</i>	5.886,6	7.447,8	9.516,0	10.864,8	12.872,7	16.399,0	11.723,5
<i>México (1999)</i>	1.219,7	1.654,3	2.003,1	2.456,9	3.031,6	3.361,1	2.313,4
<i>R.P. China (2006)</i>	1.840,2	2.544,4	3.591,6	4.523,0	6.693,9	8.827,6	7.834,2
<i>India (2007)</i>	100,2	130,6	180,5	216,1	317,5	580,9	394,1
<i>Japón (2007)</i>	1.953,5	2.705,1	3.539,9	3.615,2	4.330,5	5.682,4	3.469,0
<i>Australia (2009)</i>	184,6	220,9	259,9	336,4	418,6	494,8	327,7
<i>Cuba (2008)</i>	39,2	47,8	44,2	49,4	67,2	75,6	43,4
<i>Panamá (2008)</i>	95,0	179,5	114,1	184,6	191,1	209,6	138,8
<i>Turquía (2009)</i>	24,7	35,7	41,8	60,5	97,2	214,1	79,5
Centro América	293,6	410,9	417,8	529,2	653,5	889,4	500,9
Costa Rica (2002)	83,0	106,3	125,4	196,3	189,4	215,8	168,3
El Salvador (2002)	31,8	59,5	87,7	98,9	96,7	119,3	54,6
Guatemala (*)	148,7	178,2	142,6	158,3	293,7	435,9	233,7
Honduras (2008)	24,4	58,4	53,3	49,5	41,9	59,4	27,9
Nicaragua (*)	5,8	8,5	8,8	26,2	31,8	59,1	16,4
Comunidad Andina	1.708,7	2.161,5	2.930,4	3.392,2	4.142,7	5.754,5	3.978,6
Bolivia (1993)	173,6	192,8	248,9	325,2	354,1	508,0	368,7
Colombia	487,7	599,6	620,2	727,5	1.054,6	1.604,6	1.236,1
Ecuador (1995)	371,5	403,8	432,3	538,9	609,3	713,9	638,7
Perú (2009)	675,9	965,3	1.629,0	1.800,6	2.124,6	2.928,0	1.735,1
Efta (2004)	189,3	232,4	303,9	343,2	516,7	666,0	714,6
Islandia	3,7	5,0	5,0	6,3	8,0	7,6	9,3
Liechtenstein	0,5	0,3	0,4	0,3	0,2	0,4	0,8
Noruega	56,1	91,4	97,8	90,4	158,3	193,6	121,7
Suiza	129,0	135,7	200,8	246,3	350,2	464,4	582,8
Mercosur (1996)	4.924,6	6.527,5	8.449,3	9.242,5	10.422,4	12.725,5	8.988,7
Argentina	2.232,9	2.813,8	3.470,9	3.955,2	4.464,2	5.293,1	3.847,4
Brasil	2.279,2	3.035,7	4.156,9	4.086,3	4.406,6	5.208,3	3.511,0
Paraguay	64,8	130,6	158,0	243,6	289,4	482,3	513,0
Uruguay	124,1	141,3	173,6	267,2	218,9	294,0	232,6
Venezuela (1993)(*)	223,6	406,2	490,0	690,2	1.043,3	1.447,9	884,8
P4 (2004)	89,5	128,4	125,3	130,2	222,8	282,1	174,4
Brunei	0,0	-	-	-	-	-	0,0
Nueva Zelanda	39,6	48,3	67,4	65,7	69,9	93,7	55,6
Singapur	49,9	80,1	57,9	64,5	152,8	188,4	118,7
Área del Euro (2003)(**)	4.850,2	5.929,7	7.946,0	8.777,6	10.198,2	11.625,6	8.551,5
Alemania	991,2	1.158,1	1.617,6	1.872,8	2.299,0	2.702,9	2.075,5
Austria	63,4	75,8	108,0	126,6	159,4	193,4	125,8
Bélgica	332,9	373,8	512,5	545,4	634,6	816,6	610,2
Chipre	0,2	1,0	1,2	2,3	3,4	3,4	2,4
Eslovenia	4,0	4,9	5,3	5,6	8,0	9,0	8,5
España	799,9	934,7	1.179,0	1.315,8	1.621,0	1.881,3	1.615,3
Finlandia	276,0	237,8	582,1	329,1	322,1	375,4	296,4
Francia	843,8	814,2	1.007,0	1.045,1	1.158,1	1.369,1	1.050,8
Grecia	13,7	17,1	18,4	40,2	28,6	49,2	24,4
Holanda	683,9	1.349,9	1.782,0	2.188,7	2.397,3	2.297,3	1.258,9
Irlanda	79,0	86,1	91,8	113,7	112,4	158,7	112,9
Italia	664,3	769,8	929,4	1.067,1	1.323,8	1.519,6	1.152,5
Luxemburgo	13,7	14,2	15,0	12,1	8,4	13,6	12,3
Malta	2,0	1,2	2,2	2,1	2,9	38,0	7,5
Portugal	79,3	87,0	89,9	102,4	105,4	141,7	100,6
República Eslovaca	2,9	4,1	4,8	8,4	13,7	56,5	97,6
Resto UE (2003)(**)	1.293,2	1.508,7	1.794,9	1.975,4	2.263,1	2.682,5	1.919,9
Bulgaria	1,4	2,3	5,4	32,0	75,7	126,7	22,1
Dinamarca	152,2	150,0	224,9	233,7	285,6	326,9	272,6
Estonia	13,3	5,9	14,5	15,9	7,6	21,3	5,7
Hungría	12,5	12,7	13,6	14,6	20,8	21,2	21,5
Inglaterra	791,1	895,8	766,6	886,2	1.088,9	1.194,7	940,2
Letonia	6,3	11,3	22,0	17,5	15,1	23,4	7,6
Lituania	7,0	9,5	15,9	10,5	12,6	18,0	10,9
Polonia	31,1	36,2	57,9	143,9	72,5	100,9	74,3
República Checa	9,6	17,4	24,3	32,7	32,8	40,3	113,6
Rumania	6,5	6,4	19,7	19,5	9,0	65,2	5,8
Suecia	262,1	361,2	630,2	568,8	642,4	743,9	445,6
Intercambio Comercial Países sin Acuerdos Vigentes (II)	2.275,0	2.658,8	3.299,1	4.165,4	4.701,8	6.207,6	4.125,5
Total Intercambio Comercial de Chile (I+II)	28.299,8	36.192,3	47.216,8	54.375,8	66.687,4	82.327,3	59.804,5

(*) En proceso de ratificación

(**): Bulgaria y Rumania entran en la Unión Europea a contar de 2007. República Eslovaca ingresa en enero 2009 al Área Euro.

Fuente: Departamento de Estudios e Informaciones, DIRECON (febrero 2010) sobre la base de declaraciones de exportación con IVV ajustados a la fecha de la declaración de la exportación asociada y declaraciones de ingreso.

POS/pos

ANEXO N° 9
BALANZA COMERCIAL DE CHILE SIN COBRE, PETRÓLEO NI GAS NATURAL SEGÚN ACUERDOS
2003 - 2009

(Cifras en millones de dólares, de cada año)

	2003	2004	2005	2006	2007	2008	2009
Acuerdos Vigentes I (fecha entrada en vigencia A. Comercial)	-2.071,0	-2.151,0	-4.254,2	-4.733,1	-8.756,2	-16.449,6	-9.152,4
<i>Canadá (1997)</i>	<i>-154,7</i>	<i>-148,6</i>	<i>13,8</i>	<i>37,7</i>	<i>-416,7</i>	<i>-264,5</i>	<i>163,8</i>
<i>Corea del Sur (2004)</i>	<i>-236,6</i>	<i>-243,7</i>	<i>-280,5</i>	<i>-713,8</i>	<i>-2.127,4</i>	<i>-2.127,3</i>	<i>-1.420,1</i>
<i>Estados Unidos (2004)</i>	<i>733,8</i>	<i>643,7</i>	<i>71,1</i>	<i>-318,7</i>	<i>-1.708,7</i>	<i>-5.565,1</i>	<i>-2.836,9</i>
<i>México (1999)</i>	<i>258,5</i>	<i>413,0</i>	<i>474,6</i>	<i>450,5</i>	<i>332,5</i>	<i>-140,3</i>	<i>-54,9</i>
<i>R.P. China (2006)</i>	<i>-740,2</i>	<i>-1.150,9</i>	<i>-1.493,9</i>	<i>-2.459,7</i>	<i>-3.078,1</i>	<i>-4.771,4</i>	<i>-2.437,8</i>
<i>India (2007)</i>	<i>-40,9</i>	<i>-71,1</i>	<i>-89,0</i>	<i>-112,9</i>	<i>-98,1</i>	<i>-375,3</i>	<i>-165,9</i>
<i>Japón (2007)</i>	<i>680,0</i>	<i>1.098,6</i>	<i>1.497,8</i>	<i>1.315,3</i>	<i>1.102,7</i>	<i>370,2</i>	<i>759,1</i>
<i>Australia (2009)</i>	<i>10,3</i>	<i>-60,3</i>	<i>-70,3</i>	<i>-69,2</i>	<i>-14,2</i>	<i>-109,6</i>	<i>-123,1</i>
<i>Cuba (2008)</i>	<i>37,2</i>	<i>46,2</i>	<i>40,8</i>	<i>46,4</i>	<i>61,4</i>	<i>66,0</i>	<i>33,8</i>
<i>Panamá (2008)</i>	<i>84,1</i>	<i>135,4</i>	<i>92,5</i>	<i>163,2</i>	<i>165,3</i>	<i>181,6</i>	<i>101,7</i>
<i>Turquía (2009)</i>	<i>-12,5</i>	<i>-23,1</i>	<i>-22,0</i>	<i>-12,8</i>	<i>-13,0</i>	<i>-119,7</i>	<i>-0,6</i>
Centro América	252,3	359,5	364,8	493,6	511,9	588,8	218,5
Costa Rica (2002)	64,0	88,2	106,7	179,4	152,2	177,1	133,6
El Salvador (2002)	30,1	53,5	83,2	97,6	90,7	94,1	38,6
Guatemala (*)	128,8	153,4	115,1	145,2	204,6	214,2	19,3
Honduras (2008)	23,6	56,1	51,4	47,2	40,7	53,6	23,2
Nicaragua (*)	5,8	8,3	8,5	24,2	23,8	49,9	3,9
Comunidad Andina	575,0	381,8	216,2	686,0	496,1	520,9	981,4
Bolivia (1993)	108,8	86,2	173,2	247,4	241,3	353,4	211,0
Colombia	80,7	9,5	51,6	125,4	44,1	-176,3	-130,0
Ecuador (1995)	215,6	242,4	251,0	299,3	312,9	350,6	257,3
Perú (2009)	170,0	43,7	-259,6	13,8	-102,2	-6,7	643,1
Efta (2004)	-81,2	-110,9	-102,1	-61,7	-50,4	-36,7	155,7
Islandia	-1,3	-0,6	-1,1	-0,4	-1,9	-1,9	-3,4
Liechtenstein	-0,5	-0,3	-0,3	-0,1	-0,1	-0,2	-0,3
Noruega	-3,7	-35,2	-24,7	-33,4	-59,1	-60,3	-5,1
Suiza	-75,8	-74,7	-75,9	-27,7	10,7	25,7	164,6
Mercosur (1996)	-2.949,2	-3.709,4	-4.575,2	-4.471,0	-4.290,3	-4.573,5	-3.029,2
Argentina	-1.628,3	-2.013,8	-2.347,7	-2.606,8	-2.923,2	-3.305,5	-2.272,8
Brasil	-1.329,1	-1.761,8	-2.340,4	-1.943,4	-1.812,4	-1.915,0	-1.065,6
Paraguay	-16,6	-63,5	-77,2	-120,3	-151,6	-261,5	-326,8
Uruguay	-46,1	-7,4	-28,1	-86,5	-20,4	-55,6	43,3
Venezuela (1993)(*)	70,9	137,0	218,2	286,0	617,4	964,0	592,7
P4 (2004)	13,8	21,9	-18,2	-12,6	-93,7	-113,8	-19,4
Brunei	0,0	-	-	-	-	-	-0,0
Nueva Zelanda	2,6	-2,4	-14,5	-21,0	-18,7	-28,5	-12,0
Singapur	11,2	24,3	-3,7	8,4	-75,0	-85,3	-7,3
Área del Euro (2003)(**)	-761,6	-42,1	-320,5	87,2	240,4	-137,6	-1.377,3
Alemania	-442,7	-506,4	-778,9	-645,4	-848,6	-1.136,7	-1.006,5
Austria	-43,5	-59,0	-96,7	-114,4	-125,5	-174,5	-104,9
Bélgica	110,7	165,8	155,8	213,1	199,4	284,4	253,5
Chipre	0,1	0,7	0,8	2,1	3,2	3,2	2,1
Eslovenia	-2,7	-2,9	-4,5	-3,0	-2,0	-6,0	-4,3
España	-105,8	-97,5	-65,9	-104,2	-72,1	14,0	-454,1
Finlandia	-229,3	-156,3	-446,8	-197,2	-178,9	-196,2	-183,4
Francia	-347,7	-206,2	-357,4	-367,6	-426,6	-491,8	-251,4
Grecia	8,0	8,0	3,1	-17,6	10,2	7,9	7,8
Holanda	454,9	977,5	1.440,5	1.586,7	1.887,4	1.863,7	850,8
Irlanda	-10,2	-1,6	-2,6	-9,4	8,4	-20,6	-6,6
Italia	-110,8	-121,4	-120,2	-193,5	-150,7	-131,2	-372,2
Luxemburgo	-12,8	-13,0	-14,1	-11,6	-7,3	-9,2	-5,8
Malta	1,8	0,7	0,3	0,9	0,1	-34,2	6,2
Portugal	-28,9	-26,5	-29,7	-44,5	-43,3	-55,5	-12,1
República Eslovaca	-2,4	-3,9	-4,2	-7,2	-13,3	-54,9	-96,5
Resto UE (2003)(**)	248,4	285,8	-76,1	206,7	211,2	38,1	-101,4
Bulgaria	-0,2	0,2	-2,3	27,8	36,6	114,0	5,3
Dinamarca	-2,5	14,1	9,4	-2,2	-27,9	7,2	-34,8
Estonia	-8,7	2,3	1,7	-0,7	4,2	-1,8	4,7
Hungría	-11,4	-10,0	-9,4	-11,3	-14,8	-15,2	-17,5
Inglaterra	428,7	456,4	233,3	284,3	352,9	235,7	297,3
Letonia	5,4	3,0	-1,3	13,0	12,9	8,4	4,5
Lituania	6,2	9,1	14,5	7,4	6,5	7,8	5,9
Polonia	-17,4	-7,8	-15,6	57,8	-0,0	-13,0	5,8
República Checa	-5,0	-8,8	-16,3	-23,6	-15,5	-19,1	-95,6
Rumania	-4,4	-4,5	-17,6	-7,0	-2,3	-57,1	-2,7
Suecia	-142,2	-168,1	-272,5	-138,8	-141,4	-228,8	-274,2
Balanza Comercial Países sin Acuerdos Vigentes (II)	80,1	165,0	351,3	501,1	919,6	983,4	684,6
Total Balanza Comercial de Chile (I+II)	-1.990,9	-1.985,9	-3.902,9	-4.231,9	-7.836,6	-15.466,2	-8.467,8

(*): En proceso de ratificación

(**): Bulgaria y Rumania entran en la Unión Europea a contar de 2007. República Eslovaca ingresa en enero 2009 al Área Euro.

Fuente: Departamento de Estudios e Informaciones, DIRECON (febrero 2010) sobre la base de declaraciones de exportación con IVV ajustados a la fecha de la declaración de la exportación asociada y declaraciones de ingreso.

POS/pos

ANEXO N° 10
EXPORTACIONES DE CHILE A CANADÁ
CLASIFICADAS DE ACUERDO A LA CIU, 2003 - 2009

(Cifras en millones de dólares FOB, de cada año)

	2003	2004	2005	2006	2007	2008	2009
I. Agricultura, Fruticultura, Ganadería, Silvicultura y Pesca Extractiva	9,8	14,7	19,0	24,0	35,8	34,9	46,2
Agricultura, fruticultura y ganadería	9,5	14,5	18,8	23,8	35,7	34,3	46,2
Agricultura	1,2	1,5	3,6	3,1	4,7	6,4	17,0
Fruticultura	8,3	13,0	15,3	20,7	30,9	27,7	28,8
Ganadería	0,0	0,0	0,0	0,0	0,1	0,2	0,4
Silvicultura	0,0	0,0	0,1	0,1	0,1	0,1	0,0
Pesca Extractiva	0,2	0,2	0,1	0,1	0,1	0,5	0,0
II. Minería	252,2	590,0	813,5	944,4	837,9	876,1	781,1
Cobre	236,5	580,5	650,9	771,1	640,8	716,8	324,6
Resto	15,7	9,5	162,6	173,2	197,1	159,3	456,6
III. Industria	149,7	173,1	234,7	316,2	311,2	479,0	363,8
Industria alimentaria, bebidas, licores y tabaco	79,8	93,8	109,0	141,8	170,4	224,9	223,2
Alimentos y alimentos forrajeros	28,5	33,5	46,6	73,2	101,8	144,2	145,7
Bebidas, líquidos, alcoholes y tabacos	51,3	60,2	62,4	68,6	68,6	80,7	77,5
Industria textil, prendas de vestir y cuero	6,9	5,7	6,0	3,8	2,4	2,9	1,0
Textiles y confecciones de prendas de vestir	6,8	5,6	5,8	3,7	2,2	2,6	0,9
Curtiembre, talabartería, cuero y pieles, calzado	0,1	0,1	0,2	0,1	0,2	0,3	0,2
Forestales y muebles de madera	43,0	51,3	40,1	36,4	41,9	47,2	43,3
Celulosa, papel, cartón, editoriales e imprenta	0,8	0,2	0,0	0,1	0,1	0,4	0,7
Productos químicos básicos y preparados, petróleo y derivados, caucho y plástico	9,6	6,1	14,6	50,8	66,7	170,1	17,4
Productos de barro, loza y porcelana, vidrio y productos minerales no metálicos	0,7	1,0	1,2	0,7	0,9	1,1	1,6
Industria básica del hierro y del acero, industria básica de metales no ferrosos	1,8	6,2	4,8	12,2	8,2	10,7	10,9
Productos metálicos, maquinaria, equipos material eléctrico, instrumentos de medida y material de transporte	6,5	8,8	59,0	70,4	20,5	21,7	65,6
Productos metálicos, maquinaria, equipos, material eléctrico e instrumentos de medida	6,3	7,3	6,7	18,4	11,8	18,2	13,9
Material de transporte	0,2	1,5	52,3	52,0	8,7	3,6	51,7
Industria manufacturera no expresada	0,6	0,0	0,0	0,0	0,1	0,0	0,0
IV. Otros	3,3	2,5	3,9	7,2	18,2	26,3	24,2
V. Total Exportaciones	415,0	780,3	1.071,1	1.291,7	1.203,2	1.416,1	1.215,4

Fuente: Departamento de Estudios e Informaciones, DIRECON (febrero 2010) sobre la base de declaraciones de exportación con IVV ajustados a la fecha de la declaración de la exportación asociada.

POS/pos

ANEXO N° 11
IMPORTACIONES DE CHILE DESDE CANADÁ, SEGÚN TIPO DE BIEN
2003 - 2009

(Cifras en millones de dólares CIF, de cada año)

	2003	2004	2005	2006	2007	2008	2009
I. Bienes de Consumo	19,9	19,6	25,2	23,6	42,6	47,8	42,1
II. Bienes Intermedios	244,6	248,3	276,0	367,4	831,5	793,4	568,8
Petróleo	0,0	-	-	-	-	-	-
Otros Combustibles y Lubricantes	23,7	38,0	70,4	132,0	538,7	409,1	224,3
III. Bienes de Capital	68,6	80,6	105,2	91,9	105,0	122,6	116,1
IV. Total Importaciones	333,1	348,5	406,4	482,9	979,1	963,9	727,0

Fuente: Departamento de Estudios e Informaciones, DIRECON (febrero 2010) sobre la base de declaraciones de ingreso.

POS/pos

ANEXO N° 12
PRINCIPALES PRODUCTOS EXPORTADOS POR CHILE A CANADÁ
2008 - 2009

(Cifras en millones de dólares FOB y porcentajes)

SACH	Glosa	Monto (FOB)		Estructura (%)	
		2008	2009	2008	2009
74020010	Cobre para el afino.	637,1	322,2	45,0	26,5
71081200	Las demás formas de oro, en bruto, para uso no monetario.	95,0	316,3	6,7	26,0
71069120	Plata en bruto, aleada.	60,2	137,6	4,3	11,3
89019099	Los demás barcos, excepto los portacontenedores y graneleros.	-	48,5	-	4,0
8112020	Frambuesas congeladas.	13,1	19,5	0,9	1,6
22042127	Mezclas de vinos tintos, con denominación de origen, en recipientes con capacidad inferior o igual a 2l.	12,9	17,3	0,9	1,4
3041942	Filetes de salmones del atlántico (salmo salar) y salmones del danubio (hucho hucho).	25,7	16,2	1,8	1,3
22042190	Los demás vinos y mostos, en recipientes con capacidad inferior o igual a 2l.	10,4	12,4	0,7	1,0
22042121	Vino Cabernet Sauvignon, con denominación de origen, en recipientes con capacidad inferior o igual a 2l.	17,5	11,0	1,2	0,9
8081020	Manzana, variedad royal gala, fresca.	9,9	10,4	0,7	0,9
23012012	Harina de pescado con un contenido de proteínas superior o igual al 66% pero inferior al 70%.	5,5	10,3	0,4	0,8
12051010	Semillas de nabo (nabina) o de colza, para la siembra, con bajo contenido de ácido estearico.	1,1	10,0	0,1	0,8
3042942	Filetes de salmones del atlántico (salmo salar) y salmones del danubio (hucho hucho).	8,7	9,7	0,6	0,8
74111000	Tubos de cobre refinado.	7,2	8,7	0,5	0,7
44119420	Tableros de madera, de densidad inferior o igual a 0,5 g/cm3, con trabajo mecánico.	5,1	8,6	0,4	0,7
3042950	Filetes de truchas (salmo trutta, oncorhynchus mykiss, oncorhynchus clarki, oncorhynchus kisutch).	3,3	7,9	0,2	0,7
22042991	Los demás mostos de uva, tintos, fermentado parcialmente y, apagado con alcohol.	5,3	7,6	0,4	0,6
28332500	Sulfato de cobre.	10,9	7,5	0,8	0,6
44091022	Perfiles y molduras, para muebles, marcos y decorados interiores, conducciones eléctricas.	10,0	7,5	0,7	0,6
44123910	Las demás maderas de coníferas.	8,7	7,0	0,6	0,6
29051100	Metanol (alcohol metílico).	129,1	7,0	9,1	0,6
22042111	Vino Sauvignon Blanc, con denominación de origen, en recipientes con capacidad inferior o igual a 2l.	6,7	6,8	0,5	0,6
8119010	Arandanos congelados.	2,6	6,6	0,2	0,5
20096910	Los demás jugos de uva, sin fermentar y sin adición de alcohol, incluso con adición de azúcar.	5,5	6,5	0,4	0,5
2032200	Piernas, paletas y sus trozos congelados sin deshuesar.	5,5	6,2	0,4	0,5
	Total Principales Productos	1.096,9	1.029,2	77,5	84,7
	Otros Productos	319,2	186,2	22,5	15,3
	Total Exportaciones	1.416,1	1.215,4	100,0	100,0

(*): Corresponden a los 25 productos con mayor monto exportado del periodo enero - diciembre 2009

POS/pos

Fuente: Departamento de Estudios e Informaciones, DIRECON (febrero 2010) sobre la base de declaraciones de exportación con IVV ajustados a la fecha de la declaración de la exportación asociada.

ANEXO N° 13
PRINCIPALES PRODUCTOS IMPORTADOS POR CHILE DESDE CANADÁ
2008 - 2009

(Cifras en millones de dólares CIF y porcentajes)

SACH	Glosa	Monto (CIF)		Estructura (%)	
		2008	2009	2008	2009
27101123	Gasolina para vehículos terrestres, sin plomo, de 97 octanos.	194,3	119,4	20,2	16,4
10019000	Los demás trigo y morcajo (tranquillón).	55,1	78,4	5,7	10,8
27011210	Hulla bituminosa para uso metalúrgico, incluso pulverizada, pero sin aglomerar.	71,3	50,0	7,4	6,9
27101940	Aceites combustibles destilados (gasoil, diesel oil).	17,0	49,4	1,8	6,8
39204300	Las demás placas, láminas, hojas y tiras, de plástico no celular y sin refuerzo, estratificadas.	8,9	16,2	0,9	2,2
26139010	Minerales de molibdeno concentrados, sin tostar.	-	14,4	-	2,0
73259110	Bolas y artículos similares, de fundición, hierro o acero, para molienda de minerales.	3,2	12,3	0,3	1,7
84742000	Máquinas y aparatos de quebrantar, triturar o pulverizar.	0,9	12,3	0,1	1,7
30023000	Vacunas para uso en veterinaria.	7,1	10,9	0,7	1,5
7134000	Lentejas secas desvainadas.	14,0	10,8	1,5	1,5
84042000	Condensadores para máquinas de vapor.	-	10,7	-	1,5
28291100	Cloratos de sodio.	2,1	9,6	0,2	1,3
88023020	Aviones para pasajeros, con capacidad superior a 8 plazas, de peso en vacío superior a 3000 kg.	-	8,6	-	1,2
85372090	Los demás cuadros, paneles, consolas, armarios y demás soportes equipados.	0,0	8,3	0,0	1,1
36030040	Detonadores eléctricos.	0,7	7,9	0,1	1,1
87032491	Automóviles de turismo, de cilindrada superior a 3000 cm3.	11,5	7,3	1,2	1,0
31021000	Urea, incluso en disolución acuosa.	0,0	6,5	0,0	0,9
84749090	Las demás partes para máquinas y aparatos de clasificar, cribar, separar, lavar, quebrantar o pulverizar.	7,8	6,0	0,8	0,8
30049010	Los demás medicamentos (excepto los productos de las partidas 30.02 30.05 o 30.06).	3,4	5,3	0,4	0,7
73121010	Cables de alambre de sección circular de diámetro superior o igual a 1mm pero inferior a 2mm.	3,6	5,3	0,4	0,7
2032930	Las demás carnes de la especie porcina deshuesada.	2,0	5,1	0,2	0,7
85171200	Teléfonos celulares (móviles) y los de otras redes.	11,5	4,8	1,2	0,7
27011220	Hulla bituminosa para uso térmico, incluso pulverizada, pero sin aglomerar.	17,1	4,4	1,8	0,6
84145900	Los demás ventiladores.	2,6	4,3	0,3	0,6
84314320	Partes para unidad de perforación o de sondeo.	6,1	4,3	0,6	0,6
	Total Principales Productos	440,4	472,7	45,7	65,0
	Otros Productos	523,4	254,3	54,3	35,0
	Total Importaciones	963,9	727,0	100,0	100,0

(*): Corresponden a los 25 productos con mayor monto importado del periodo enero - diciembre 2009

POS/pos

Fuente: Departamento de Estudios e Informaciones, DIRECON (febrero 2010) sobre la base de declaraciones de ingreso.

ANEXO N° 14
EXPORTACIONES DE CHILE A CENTRO AMÉRICA
CLASIFICADAS DE ACUERDO A LA CIU, 2003 - 2009

(Cifras en millones de dólares FOB, de cada año)

	2003	2004	2005	2006	2007	2008	2009
I. Agricultura, Fruticultura, Ganadería, Silvicultura y Pesca Extractiva	20,3	22,8	20,4	27,2	30,3	32,4	22,9
Agricultura, fruticultura y ganadería	20,2	22,6	20,3	26,9	30,1	31,3	22,6
Agricultura	0,4	1,2	1,5	1,3	0,9	0,9	1,0
Fruticultura	19,8	21,4	18,9	25,7	29,2	30,4	21,6
Ganadería	0,1	0,0	-	0,0	0,0	0,0	-
Silvicultura	0,1	0,2	0,1	0,3	0,2	1,0	0,4
Pesca Extractiva	-	0,0	0,0	-	-	-	-
II. Minería	0,6	1,0	2,0	2,3	3,1	2,9	1,3
Cobre	-	-	-	-	-	-	-
Resto	0,6	1,0	2,0	2,3	3,1	2,9	1,3
III. Industria	251,8	360,3	366,1	476,5	546,6	699,5	332,5
Industria alimentaria, bebidas, licores y tabaco	49,8	57,5	66,3	76,2	101,1	102,1	73,2
Alimentos y alimentos forrajeros	23,5	25,6	32,0	37,3	89,2	89,0	60,7
Bebidas, líquidos, alcoholes y tabacos	26,3	31,9	34,3	38,9	11,9	13,1	12,5
Industria textil, prendas de vestir y cuero	1,2	1,6	2,0	2,6	2,7	1,9	1,9
Textiles y confecciones de prendas de vestir	1,1	1,5	1,6	2,3	2,5	1,7	1,7
Curtiembre, talabartería, cuero y pieles, calzado	0,0	0,1	0,4	0,3	0,2	0,1	0,3
Forestales y muebles de madera	17,5	10,0	9,6	13,3	27,5	47,8	23,1
Celulosa, papel, cartón, editoriales e imprenta	13,5	16,0	14,8	22,4	24,8	29,0	26,0
Productos químicos básicos y preparados, petróleo y derivados, caucho y plástico	129,1	221,1	197,3	226,5	276,7	413,2	127,4
Productos de barro, loza y porcelana, vidrio y productos minerales no metálicos	5,1	3,7	3,8	5,0	3,8	1,8	0,9
Industria básica del hierro y del acero, industria básica de metales no ferrosos	20,9	36,0	49,3	98,9	69,8	68,4	63,0
Productos metálicos, maquinaria, equipos material eléctrico, instrumentos de medida y material de transporte	13,4	13,8	22,7	27,4	32,4	33,8	15,4
Productos metálicos, maquinaria, equipos, material eléctrico e instrumentos de medida	12,8	13,0	21,7	25,8	32,0	33,2	15,3
Material de transporte	0,6	0,8	1,0	1,6	0,4	0,6	0,1
Industria manufacturera no expresada	1,4	0,5	0,3	4,1	7,8	1,5	1,5
IV. Otros	0,3	1,1	2,8	5,4	2,7	4,4	3,0
V. Total Exportaciones	272,9	385,2	391,3	511,4	582,7	739,1	359,7

Fuente: Departamento de Estudios e Informaciones, DIRECON (febrero 2010) sobre la base de declaraciones de exportación con IVV ajustados a la fecha de la declaración de la exportación asociada.

POS/pos

ANEXO N° 15
IMPORTACIONES DE CHILE DESDE CENTRO AMÉRICA, SEGÚN TIPO DE BIEN
2001 - 2009

(Cifras en millones de dólares CIF, de cada año)

	2003	2004	2005	2006	2007	2008	2009
I. Bienes de Consumo	2,4	3,3	3,7	3,4	12,3	16,7	16,2
II. Bienes Intermedios	16,4	20,7	21,2	13,5	58,0	132,5	123,3
Petróleo	-	-	-	-	-	-	-
Otros Combustibles y Lubricantes	0,0	0,0	-	0,0	0,0	0,1	0,0
III. Bienes de Capital	1,9	1,6	1,5	0,9	0,4	1,1	1,7
IV. Total Importaciones	20,7	25,7	26,5	17,8	70,8	150,3	141,2

Fuente: Departamento de Estudios e Informaciones, DIRECON (febrero 2010) sobre la base de declaraciones de ingreso.

POS/pos

ANEXO N° 16
PRINCIPALES PRODUCTOS EXPORTADOS POR CHILE A CENTRO AMÉRICA
2008 - 2009

(Cifras en millones de dólares FOB y porcentajes)

SACH	Glosa	Monto (FOB)		Estructura (%)	
		2008	2009	2008	2009
74081110	Alambres de cobre refinado, de sección transversal inferior o igual a 9,5 mm.	60,0	56,1	8,1	15,6
27101127	Gasolina para vehículos terrestres, sin plomo, de 95 octanos.	213,0	54,5	28,8	15,2
27101129	Las demás gasolinas, excepto para aviación.	130,1	31,8	17,6	8,8
48109210	Cartulinas.	21,8	18,8	2,9	5,2
21069020	Preparaciones compuestas no alcohólicas para la fabricación de bebidas.	9,9	10,0	1,3	2,8
44071012	Madera de pino insigne simplemente aserrada.	18,5	7,4	2,5	2,1
8081020	Manzana, variedad royal gala, fresca.	9,1	6,5	1,2	1,8
8061030	Uva, variedad red globe, fresca.	5,8	5,9	0,8	1,7
20079990	Las demás confituras, jaleas y mermeladas, purés y pastas de frutas u otros frutos, o	12,3	5,8	1,7	1,6
4029910	Leche condensada.	6,2	5,5	0,8	1,5
76072090	Las demás hojas y tiras delgadas, de aluminio con soporte.	6,7	5,3	0,9	1,5
19011090	Las demás preparaciones para la alimentación infantil acondicionados para la venta	5,7	4,9	0,8	1,4
39232110	Bolsas de polímeros de etileno.	4,4	4,4	0,6	1,2
19049000	Los demás cereales en grano precocidos o preparados de otra forma, excepto el maíz.	11,3	4,2	1,5	1,2
27101110	Éter de petróleo (nafta solvente. bencina de extracción).	-	3,8	-	1,1
22042127	Mezclas de vinos tintos, con denominación de origen, en recipientes con capacidad	2,3	3,7	0,3	1,0
39201010	Las demás placas, láminas, hojas y tiras, de plástico no celular y sin refuerzo, estrati	4,9	3,7	0,7	1,0
39202010	Las demás placas, láminas, hojas y tiras, de plástico no celular y sin refuerzo, estrati	7,9	3,4	1,1	0,9
22042190	Los demás vinos y mostos, en recipientes con capacidad inferior o igual a 2l.	1,8	3,3	0,2	0,9
44071013	Madera de pino insigne cepillada ya sea en todas sus caras y cantos o solamente en a	9,2	3,2	1,2	0,9
20029012	Purés y jugos de valor brix superior o igual a 30 pero inferior o igual a 32%.	6,4	3,2	0,9	0,9
30049010	Los demás medicamentos (excepto los productos de las partidas 30.02 30.05 o 30.06)	2,7	2,9	0,4	0,8
20079911	Pulpa de durazno, obtenida por cocción, incluso con adición de azúcar u otro edulco	5,8	2,8	0,8	0,8
44111400	Tableros de fibra de densidad media (llamados « mdf »), de espesor superior a 9mm	4,9	2,6	0,7	0,7
44119220	Tableros de fibra de madera de densidad superior a 0,8 g/cm3, con trabajo mecánico	3,5	2,1	0,5	0,6
	Total Principales Productos	564,1	255,9	76,3	71,1
	Otros Productos	175,1	103,8	23,7	28,9
	Total Exportaciones	739,1	359,7	100,0	100,0

(*): Corresponden a los 25 productos con mayor monto exportado del periodo enero - diciembre 2009

POS/pos

Fuente: Departamento de Estudios e Informaciones, DIRECON (febrero 2010) sobre la base de declaraciones de exportación con IVV ajustados a la fecha de la declaración de la exportación asociada.

ANEXO N° 17
PRINCIPALES PRODUCTOS IMPORTADOS POR CHILE DESDE CENTRO AMÉRICA
2008 - 2009

(Cifras en millones de dólares CIF y porcentajes)

SACH	Glosa	Monto (CIF)		Estructura (%)	
		2008	2009	2008	2009
17019910	Azúcar de caña refinada, en estado sólido.	104,1	98,9	69,3	70,0
40012200	Cauchos técnicamente especificados (tsnr).	8,5	7,6	5,7	5,4
22084010	Ron, procedente de la destilación, previa fermentación, de productos de la caña de a	4,6	6,1	3,1	4,4
85423100	Procesadores y controladores, incluso combinados con memorias, convertidores, cir	1,2	3,0	0,8	2,2
48184020	Pañales para bebés.	2,9	2,9	1,9	2,1
73102990	Los demás recipientes, excepto barriles, tambores y bidones.	1,0	1,2	0,7	0,8
47071090	Los demás papeles o cartones corrugados.	1,4	0,9	0,9	0,6
8119090	Las demás frutas sin cocer o cocidas, con agua o vapor, congeladas, incluso con adic	1,0	0,8	0,7	0,6
3049999	Las demás carnes congeladas, excepto las de merluza de cola, merluza de tres aletas	2,2	0,8	1,4	0,6
90183990	Las demás agujas, cánulas e instrumentos similares.	0,5	0,8	0,3	0,6
39076000	Poli(tereftalato de etileno), en forma primaria.	1,2	0,8	0,8	0,6
84733000	Partes y accesorios de máquinas de la partida 84,71.	0,2	0,7	0,1	0,5
76071100	Hojas y tiras delgadas de aluminio, de espesor inferior o igual a 0,2 mm, sin soporte	2,4	0,7	1,6	0,5
62101020	Prendas de vestir confeccionadas con productos de las partidas 56.02 o 56.03, de fib	-	0,6	-	0,4
40011000	Látex de caucho natural, incluso prevulcanizado.	0,9	0,6	0,6	0,4
85177000	Partes de aparatos para la recepción, conversión y transmisión o regeneración de vo	0,1	0,5	0,1	0,4
6029000	Las demás plantas vivas (incluidas sus raíces), esquejes e injertos; micelios.	0,4	0,5	0,3	0,4
40112000	Neumáticos nuevos de caucho de los tipos utilizados en autobuses y camiones.	1,7	0,5	1,1	0,4
47071010	Papel kraft crudo.	-	0,5	-	0,4
32151910	Tintas de imprimir flexograficas.	-	0,5	-	0,4
85061010	Pilas secas de tensión nominal de 1,5 volts, de dióxido de manganeso.	0,2	0,5	0,1	0,3
30049010	Los demás medicamentos (excepto los productos de las partidas 30.02 30.05 o 30.06)	0,2	0,5	0,2	0,3
84717019	Las demás unidades de memoria.	0,1	0,4	0,0	0,3
94037090	Los demás muebles de plástico.	0,3	0,4	0,2	0,3
85369019	Los demás aparatos de empalme y conexión, para una tensión inferior o igual a 1000	0,1	0,3	0,1	0,2
	Total Principales Productos	135,3	131,0	90,0	92,8
	Otros Productos	15,0	10,1	10,0	7,2
	Total Importaciones	150,3	141,2	100,0	100,0

(*): Corresponden a los 25 productos con mayor monto importado del periodo enero - diciembre 2009

POS/pos

Fuente: Departamento de Estudios e Informaciones, DIRECON (febrero 2010) sobre la base de declaraciones de ingreso.

ANEXO N° 18
EXPORTACIONES DE CHILE A BOLIVIA
CLASIFICADAS DE ACUERDO A LA CIU, 2003 - 2009

(Cifras en millones de dólares FOB, de cada año)

	2003	2004	2005	2006	2007	2008	2009
I. Agricultura, Fruticultura, Ganadería, Silvicultura y Pesca Extractiva	3,2	3,2	2,6	2,1	2,1	3,2	6,3
Agricultura, fruticultura y ganadería	3,2	3,2	2,6	2,1	2,1	3,2	6,3
Agricultura	0,1	0,1	0,1	0,2	0,2	0,1	0,2
Fruticultura	3,0	3,0	2,4	1,9	2,0	3,1	6,0
Ganadería	0,0	0,1	0,0	0,0	0,0	0,0	0,1
Silvicultura	0,0	-	0,0	-	0,0	-	0,0
Pesca Extractiva	0,0	0,0	-	0,0	-	-	-
II. Minería	0,2	0,3	0,9	0,4	0,1	0,9	0,3
Cobre	0,0	0,0	0,0	-	0,0	-	0,0
Resto	0,2	0,3	0,9	0,4	0,1	0,9	0,3
III. Industria	136,6	135,0	206,4	279,5	290,4	421,3	278,4
Industria alimentaria, bebidas, licores y tabaco	33,0	30,8	34,9	40,0	44,8	41,2	39,7
Alimentos y alimentos forrajeros	15,2	12,0	15,5	18,1	37,8	34,5	36,1
Bebidas, líquidos, alcoholes y tabacos	17,8	18,8	19,4	22,0	7,0	6,8	3,6
Industria textil, prendas de vestir y cuero	12,4	11,0	10,9	11,0	12,3	10,1	8,0
Textiles y confecciones de prendas de vestir	11,8	10,6	10,3	10,4	11,8	8,6	7,4
Curtiembre, talabartería, cuero y pieles, calzado	0,6	0,5	0,6	0,6	0,5	1,5	0,6
Forestales y muebles de madera	1,2	0,6	0,8	5,6	0,8	1,8	1,5
Celulosa, papel, cartón, editoriales e imprenta	14,2	15,2	16,6	18,6	14,6	16,7	15,8
Productos químicos básicos y preparados, petróleo y derivados, caucho y plástico	56,0	50,9	95,4	104,5	105,8	231,2	121,2
Productos de barro, loza y porcelana, vidrio y productos minerales no metálicos	1,7	1,7	1,6	2,1	3,4	1,9	2,8
Industria básica del hierro y del acero, industria básica de metales no ferrosos	5,0	7,7	10,2	18,0	28,5	33,8	16,8
Productos metálicos, maquinaria, equipos material eléctrico, instrumentos de medida y material de transporte	12,0	16,5	35,5	78,8	79,4	80,8	70,1
Productos metálicos, maquinaria, equipos, material eléctrico e instrumentos de medida	9,2	13,0	30,6	68,8	48,5	71,5	48,4
Material de transporte	2,8	3,5	4,9	10,0	30,9	9,2	21,7
Industria manufacturera no expresada	1,0	0,5	0,6	0,8	0,8	3,9	2,6
IV. Otros	1,2	1,1	1,3	4,4	7,3	5,3	4,8
V. Total Exportaciones	141,2	139,5	211,1	286,3	300,0	430,7	289,9

Fuente: Departamento de Estudios e Informaciones, DIRECON (febrero 2010) sobre la base de declaraciones de exportación con IVV ajustados a la fecha de la declaración de la exportación asociada.

POS/pos

ANEXO N° 19
IMPORTACIONES DE CHILE DESDE BOLIVIA, SEGÚN TIPO DE BIEN
2003 - 2009

(Cifras en millones de dólares CIF, de cada año)

	2003	2004	2005	2006	2007	2008	2009
I. Bienes de Consumo	5,0	5,8	7,1	9,1	15,9	12,5	19,2
II. Bienes Intermedios	36,4	47,5	30,7	49,0	39,9	65,4	59,2
Petróleo	9,1	-	-	19,6	-	-	-
Otros Combustibles y Lubricantes	1,7	2,8	1,6	1,6	0,9	0,8	0,7
III. Bienes de Capital	0,1	0,1	0,0	0,5	1,2	0,3	0,6
IV. Total Importaciones	41,5	53,3	37,9	58,6	57,0	78,1	79,0

Fuente: Departamento de Estudios e Informaciones, DIRECON (febrero 2010) sobre la base de declaraciones de ingreso.

POS/pos

ANEXO N° 20
PRINCIPALES PRODUCTOS EXPORTADOS POR CHILE A BOLIVIA
2008 - 2009

(Cifras en millones de dólares FOB y porcentajes)

SACH	Glosa	Monto (FOB)		Estructura (%)	
		2008	2009	2008	2009
27101940	Aceites combustibles destilados (gasoil, diesel oil).	128,3	45,2	29,8	15,6
21069020	Preparaciones compuestas no alcohólicas para la fabricación de bebidas.	15,0	19,8	3,5	6,8
87041090	Los demás volquetes automotores concebidos para utilizarlos fuera de la red de carr	0,1	8,0	0,0	2,8
30049010	Los demás medicamentos (excepto los productos de las partidas 30.02 30.05 o 30.06)	7,4	7,5	1,7	2,6
27101122	Gasolina para vehículos terrestres, sin plomo, de 93 octanos.	-	6,3	-	2,2
48010010	Papel prensa en bobinas.	7,7	5,7	1,8	2,0
84295210	Excavadoras, cuya superestructura pueda girar 360 grados.	12,4	5,5	2,9	1,9
73261110	Bolas y artículos similares para molienda de minerales, forjadas o estampadas pero	15,3	5,5	3,6	1,9
87089990	Las demás partes y accesorios de vehículos automóviles de las partidas 87.01 a 87.05.	0,8	5,4	0,2	1,9
31023000	Nitrato de amonio, incluso en disolución acuosa.	4,5	4,0	1,1	1,4
27150000	Mezclas bituminosas a base de asfalto o de betún naturales, de betún de petróleo, de	6,7	3,4	1,6	1,2
40116910	Los demás neumáticos, con altos relieves en forma de taco, ángulo o similares, de l	0,7	3,2	0,2	1,1
27101123	Gasolina para vehículos terrestres, sin plomo, de 97 octanos.	-	3,1	-	1,1
84295110	Cargadores frontales.	2,8	3,1	0,7	1,1
16041912	Jurel con salsa de tomate en conserva entero o en trozos, excepto picado.	2,2	3,1	0,5	1,1
73063000	Los demás tubos y perfiles huecos (por ejemplo: soldados, remachados, grapados o	5,0	3,1	1,2	1,1
84291110	Topadoras frontales («bulldozers»), de oruga.	8,1	3,0	1,9	1,0
28332500	Sulfato de cobre.	24,9	2,9	5,8	1,0
27101963	Aceites lubricantes terminados.	2,4	2,8	0,5	1,0
84292010	Motoniveladoras.	1,6	2,6	0,4	0,9
29309099	Los demás tiocompuestos organicos.	5,6	2,4	1,3	0,8
8081020	Manzana, variedad royal gala, fresca.	1,2	2,3	0,3	0,8
27101910	Gasolina para aviación.	-	2,2	-	0,8
17041090	Los demás chicles y gomas de mascar.	2,1	2,2	0,5	0,7
40112000	Neumáticos nuevos de caucho de los tipos utilizados en autobuses y camiones.	3,3	2,1	0,8	0,7
	Total Principales Productos	258,2	154,4	59,9	53,3
	Otros Productos	172,5	135,4	40,1	46,7
	Total Exportaciones	430,7	289,9	100,0	100,0

(*): Corresponden a los 25 productos con mayor monto exportado del periodo enero - diciembre 2009

POS/pos

Fuente: Departamento de Estudios e Informaciones, DIRECON (febrero 2010) sobre la base de declaraciones de exportación con IVV ajustados a la fecha de la declaración de la exportación asociada.

ANEXO N° 21
PRINCIPALES PRODUCTOS IMPORTADOS POR CHILE DESDE BOLIVIA
2008 - 2009

(Cifras en millones de dólares CIF y porcentajes)

SACH	Glosa	Monto (CIF)		Estructura (%)	
		2008	2009	2008	2009
23040020	Harinas de tortas.	8,3	21,6	10,6	27,4
23063020	Harinas de tortas, de semillas de girasol.	4,0	14,0	5,2	17,7
23040030	«pellets».	1,5	8,4	1,9	10,6
15079090	Los demás aceites de soya (soja) y sus fracciones, incluso refinado, pero sin modific	4,3	2,7	5,5	3,4
20089100	Palmitos preparados o conservados, incluso con adición de azúcar u otro edulcorant	2,7	2,4	3,5	3,1
10070090	Los demás sorgo de grano	3,6	2,2	4,6	2,8
80011000	Estaño en bruto, sin alea.	1,5	1,8	1,9	2,3
22030000	Cerveza de malta.	1,1	1,7	1,4	2,2
17019910	Azúcar de caña refinada, en estado sólido.	0,4	1,2	0,5	1,6
15121919	Los demás aceites de girasol y sus fracciones.	-	1,1	-	1,4
8030000	Bananas o plátanos frescos o secos.	1,4	1,1	1,8	1,4
44182010	Puertas.	1,3	1,0	1,6	1,3
44072900	Las demás maderas aserradas o desbastadas longitudinalmente.	0,7	0,9	0,9	1,2
7133990	Los demás porotos (judías, alubias, frijoles, frejoles)*.	0,2	0,9	0,3	1,1
36030020	Cordones detonantes.	0,4	0,7	0,5	0,9
27101961	Aceites básicos.	0,8	0,7	1,1	0,9
44119210	Tableros de fibra de madera de densidad superior a 0,8 g/cm3, sin trabajo mecánico	0,9	0,7	1,2	0,8
61113000	Prendas y complementos (accesorios), de vestir, de punto, para bebes, de fibras sinte	0,3	0,6	0,4	0,8
41044100	Cueros y pieles de bovino o equino en plena flor sin dividir; divididos con la flor, en	1,0	0,6	1,2	0,7
61103010	Súeteres (jerseys), de fibras sintéticas o artificiales.	0,6	0,6	0,8	0,7
36030030	Cebos y capsulas fulminantes.	0,7	0,5	0,9	0,7
23063030	«pellets», de semillas de girasol.	-	0,5	-	0,7
62034210	Pantalones de mezclilla (denim), para hombres o niños.	0,5	0,4	0,6	0,5
70109020	Botellas para bebidas de capacidad superior a 0.33 l. pero inferior o igual a 1 l.	-	0,4	-	0,5
68138190	Las demás guarniciones para frenos, que no contengan amianto (asbesto), excepto e	0,3	0,4	0,3	0,5
	Total Principales Productos	36,5	67,4	46,7	85,3
	Otros Productos	41,6	11,6	53,3	14,7
	Total Importaciones	78,1	79,0	100,0	100,0

(*): Corresponden a los 25 productos con mayor monto importado del periodo enero - diciembre 2009

POS/pos

Fuente: Departamento de Estudios e Informaciones, DIRECON (febrero 2010) sobre la base de declaraciones de ingreso.

ANEXO N° 22
EXPORTACIONES DE CHILE A PERÚ
CLASIFICADAS DE ACUERDO A LA CIU, 2003 - 2009

(Cifras en millones de dólares FOB, de cada año)

	2003	2004	2005	2006	2007	2008	2009
I. Agricultura, Fruticultura, Ganadería, Silvicultura y Pesca Extractiva	15,2	17,6	20,2	22,0	27,0	45,6	44,0
Agricultura, fruticultura y ganadería	14,8	17,2	19,9	21,5	25,6	40,9	41,9
Agricultura	3,8	5,3	5,7	6,9	7,4	16,3	11,6
Fruticultura	10,8	11,3	13,9	14,1	17,8	24,1	30,0
Ganadería	0,2	0,6	0,2	0,5	0,4	0,6	0,3
Silvicultura	0,4	0,5	0,4	0,4	1,4	4,7	2,1
Pesca Extractiva	-	0,0	0,0	0,0	-	0,0	0,0
II. Minería	5,8	25,9	49,7	31,8	35,3	54,1	27,5
Cobre	3,6	20,9	42,1	28,9	28,0	31,5	21,5
Resto	2,2	5,1	7,5	2,9	7,3	22,7	6,0
III. Industria	397,5	450,9	611,0	826,4	888,4	1.212,0	993,8
Industria alimentaria, bebidas, licores y tabaco	83,2	87,1	112,0	112,2	154,7	218,6	216,3
Alimentos y alimentos forrajeros	46,1	48,8	69,8	54,0	113,2	167,2	168,6
Bebidas, líquidos, alcoholes y tabacos	37,1	38,3	42,2	58,2	41,5	51,4	47,7
Industria textil, prendas de vestir y cuero	11,3	14,2	16,8	15,7	21,1	25,6	19,1
Textiles y confecciones de prendas de vestir	10,4	12,8	15,2	14,2	18,6	22,2	16,4
Curtiembre, talabartería, cuero y pieles, calzado	0,9	1,4	1,6	1,6	2,5	3,4	2,8
Forestales y muebles de madera	18,1	17,9	25,4	32,1	47,2	62,9	51,8
Celulosa, papel, cartón, editoriales e imprenta	79,2	81,5	95,5	113,3	113,8	154,8	114,5
Productos químicos básicos y preparados, petróleo y derivados, caucho y plástico	143,5	162,1	241,9	388,1	327,9	402,4	291,4
Productos de barro, loza y porcelana, vidrio y productos minerales no metálicos	9,2	9,4	10,9	11,2	20,0	24,7	20,8
Industria básica del hierro y del acero, industria básica de metales no ferrosos	9,8	13,4	13,1	20,2	37,6	52,5	33,7
Productos metálicos, maquinaria, equipos material eléctrico, instrumentos de medida y material de transporte	41,8	63,0	93,3	131,2	163,2	267,2	243,0
Productos metálicos, maquinaria, equipos, material eléctrico e instrumentos de medida	36,2	50,4	82,2	112,8	136,7	206,0	193,9
Material de transporte	5,6	12,6	11,1	18,4	26,5	61,1	49,1
Industria manufacturera no expresada	1,4	2,5	2,1	2,2	2,8	3,4	3,3
IV. Otros	8,0	29,5	45,9	51,7	84,6	177,8	145,2
V. Total Exportaciones	426,5	524,0	726,8	931,9	1.035,3	1.489,6	1.210,6

Fuente: Departamento de Estudios e Informaciones, DIRECON (febrero 2010) sobre la base de declaraciones de exportación con IVV ajustados a la fecha de la declaración de la exportación asociada.

POS/pos

ANEXO N° 23
IMPORTACIONES DE CHILE DESDE PERÚ, SEGÚN TIPO DE BIEN
2003 - 2009

(Cifras en millones de dólares CIF, de cada año)

	2003	2004	2005	2006	2007	2008	2009
I. Bienes de Consumo	22,0	28,1	32,1	40,4	44,5	65,1	66,4
II. Bienes Intermedios	394,6	663,9	1.071,8	1.382,9	1.639,7	1.775,7	614,0
Petróleo	168,1	191,0	85,1	311,9	399,0	178,0	47,7
Otros Combustibles y Lubricantes	17,3	0,1	10,8	20,2	22,4	119,8	20,5
III. Bienes de Capital	4,5	3,2	4,5	3,8	2,2	5,1	11,7
IV. Total Importaciones	421,1	695,2	1.108,5	1.427,2	1.686,5	1.845,9	692,1

Fuente: Departamento de Estudios e Informaciones, DIRECON (febrero 2010) sobre la base de declaraciones de ingreso.

POS/pos

ANEXO N° 24
PRINCIPALES PRODUCTOS EXPORTADOS POR CHILE A PERÚ
2008 - 2009

(Cifras en millones de dólares FOB y porcentajes)

SACH	Glosa	Monto (FOB)		Estructura (%)	
		2008	2009	2008	2009
27101940	Aceites combustibles destilados (gasoil, diesel oil).	87,8	64,8	5,9	5,4
21069020	Preparaciones compuestas no alcohólicas para la fabricación de bebidas.	28,6	53,6	1,9	4,4
27101126	Gasolina para vehículos terrestres, sin plomo, de 90 octanos.	49,8	35,0	3,3	2,9
48010010	Papel prensa en bobinas.	40,7	29,7	2,7	2,5
11071000	Malta sin tostar.	29,9	26,5	2,0	2,2
31023000	Nitrato de amonio, incluso en disolución acuosa.	27,6	26,3	1,9	2,2
47032910	Pasta química de madera semiblanqueada o blanqueada, de eucaliptus.	35,6	24,6	2,4	2,0
3037921	Jurel (trachurus murphyi) entero, congelado, excepto los hígados, huevas y lechas.	14,8	22,2	1,0	1,8
48109210	Cartulinas.	27,2	22,2	1,8	1,8
78060000	Las demás manufacturas de plomo.	1,7	21,0	0,1	1,7
26030000	Minerales de cobre y sus concentrados.	29,0	19,9	1,9	1,6
39021000	Polipropileno.	11,6	16,7	0,8	1,4
84185000	Los demás muebles (armarios, arcones (cofres), vitrinas, mostradores y similares) p	7,1	16,1	0,5	1,3
24022000	Cigarrillos que contengan tabaco.	13,9	15,1	0,9	1,2
27101123	Gasolina para vehículos terrestres, sin plomo, de 97 octanos.	19,9	12,3	1,3	1,0
84749090	Las demás partes para máquinas y aparatos de clasificar, cribar, separar, lavar, queb	11,1	11,3	0,7	0,9
19049000	Los demás cereales en grano precocidos o preparados de otra forma, excepto el maíz.	15,4	10,6	1,0	0,9
20087011	Duraznos (melocotones) preparados o conservados al natural o en almíbar, en mitad	17,3	10,4	1,2	0,9
30049010	Los demás medicamentos (excepto los productos de las partidas 30.02 30.05 o 30.06)	10,3	10,1	0,7	0,8
87021091	Los demás vehículos para el transporte de 10 o mas personas, incluido el conductor,	5,9	9,7	0,4	0,8
39023000	Copolimeros de propileno.	9,4	9,1	0,6	0,8
87032291	Automóviles de turismo, de cilindrada superior a 1000 cm3 pero inferior o igual a 1	11,3	9,1	0,8	0,8
87032391	Automóviles de turismo, de cilindrada superior a 1500 cm3 pero inferior o igual a 3	18,8	8,0	1,3	0,7
72142000	Barras de hierro o acero sin alear, con muescas, cordones, surcos o relieves, produci	-	7,3	-	0,6
8062010	Uvas secas morenas.	9,0	7,3	0,6	0,6
	Total Principales Productos	533,8	498,9	35,8	41,2
	Otros Productos	955,9	711,7	64,2	58,8
	Total Exportaciones	1.489,6	1.210,6	100,0	100,0

(*): Corresponden a los 25 productos con mayor monto exportado del periodo enero - diciembre 2009

POS/pos

Fuente: Departamento de Estudios e Informaciones, DIRECON (febrero 2010) sobre la base de declaraciones de exportación con IVV ajustados a la fecha de la declaración de la exportación asociada.

ANEXO N° 25
PRINCIPALES PRODUCTOS IMPORTADOS POR CHILE DESDE PERÚ
2008 - 2009

(Cifras en millones de dólares CIF y porcentajes)

SACH	Glosa	Monto (CIF)		Estructura (%)	
		2008	2009	2008	2009
26139010	Minerales de molibdeno concentrados, sin tostar.	670,1	165,3	36,3	23,9
26030000	Minerales de cobre y sus concentrados.	199,3	98,5	10,8	14,2
28070000	Acido sulfúrico; oleum.	54,6	54,5	3,0	7,9
27090010	Aceites crudos de petróleo o de mineral bituminoso con grados api inferior a 25.	178,0	47,7	9,6	6,9
72283000	Las demás barras, simplemente laminadas o extrudidas en caliente.	65,7	23,5	3,6	3,4
15042010	Aceite de pescado, crudo.	92,4	18,6	5,0	2,7
28352500	Hidrogenoortofosfato de calcio («fosfato dicalcico»).	22,7	13,3	1,2	1,9
79011100	Cinc en bruto, sin alear, con un contenido de cinc superior o igual al 99,99% en peso.	23,2	10,8	1,3	1,6
69089013	Baldosas de gres, incluso de forma distinta de la cuadrada o rectangular, en las que l	13,7	10,3	0,7	1,5
27101951	Aceite combustible residual pesado, fuel oil 6.	72,6	9,7	3,9	1,4
28151200	Hidróxido de sodio (sosa o soda cáustica) en disolución acuosa (lejía de sosa o soda)	18,1	9,0	1,0	1,3
73259110	Bolas y artículos similares, de fundición, hierro o acero, para molienda de minerales.	6,0	6,9	0,3	1,0
27111200	Propano licuado.	-	6,8	-	1,0
69089029	Las demás placas y baldosas, de loza o barro.	2,9	6,6	0,2	0,9
27101963	Aceites lubricantes terminados.	0,4	5,7	0,0	0,8
39202010	Las demás placas, láminas, hojas y tiras, de plástico no celular y sin refuerzo, estrati	6,2	5,4	0,3	0,8
24011090	Los demás tabaco sin desvenar o desnervar, excepto los para envoltura y para fabric	3,7	5,2	0,2	0,8
19021990	Las demás pastas alimenticias sin cocer, rellenar ni preparar de otra forma.	4,3	4,9	0,2	0,7
48181010	Papel higiénico acondicionado para la venta al por menor.	2,5	4,6	0,1	0,7
89040010	Remolcadores de alta mar.	-	4,5	-	0,7
9011100	Café sin tostar, sin descafeinar.	7,1	4,4	0,4	0,6
23012013	Harina de pescado con un contenido de proteínas superior al 68 %, en peso (súper p	20,2	4,3	1,1	0,6
27101959	Los demás aceites combustibles residuales pesados.	24,9	4,1	1,3	0,6
71069110	Plata en bruto, sin alear.	2,2	4,0	0,1	0,6
84314990	Las demás partes identificables como destinadas, exclusiva o principalmente, para n	3,7	3,9	0,2	0,6
	Total Principales Productos	1.494,5	532,7	81,0	77,0
	Otros Productos	351,3	159,5	19,0	23,0
	Total Importaciones	1.845,9	692,1	100,0	100,0

(*): Corresponden a los 25 productos con mayor monto importado del periodo enero - diciembre 2009

POS/pos

Fuente: Departamento de Estudios e Informaciones, DIRECON (febrero 2010) sobre la base de declaraciones de ingreso.

ANEXO N° 26
EXPORTACIONES DE CHILE A COMUNIDAD ANDINA
CLASIFICADAS DE ACUERDO A LA CIU, 2003 - 2009

(Cifras en millones de dólares FOB, de cada año)

	2003	2004	2005	2006	2007	2008	2009
I. Agricultura, Fruticultura, Ganadería, Silvicultura y Pesca Extractiva	78,0	86,8	87,4	102,4	133,9	173,4	158,3
Agricultura, fruticultura y ganadería	77,6	86,3	86,9	101,8	132,4	168,5	155,4
Agricultura	5,4	8,5	8,2	10,4	11,3	20,2	16,0
Fruticultura	71,1	75,0	75,9	88,5	117,8	144,0	136,0
Ganadería	1,1	2,8	2,9	2,8	3,4	4,4	3,4
Silvicultura	0,4	0,5	0,4	0,5	1,5	4,9	2,9
Pesca Extractiva	0,0	0,0	0,1	0,1	0,0	0,0	0,0
II. Minería	9,4	34,3	65,8	105,9	113,6	86,4	67,6
Cobre	4,0	26,2	54,5	99,9	102,9	51,9	47,1
Resto	5,4	8,0	11,3	6,0	10,7	34,5	20,5
III. Industria	1.043,5	1.131,2	1.412,0	1.837,0	2.045,4	2.675,3	2.084,1
Industria alimentaria, bebidas, licores y tabaco	243,0	249,8	284,6	308,9	406,2	523,9	475,8
Alimentos y alimentos forrajeros	106,8	114,4	150,3	149,6	320,5	417,8	393,8
Bebidas, líquidos, alcoholes y tabacos	136,1	135,4	134,3	159,3	85,7	106,1	82,0
Industria textil, prendas de vestir y cuero	40,9	41,8	43,6	44,8	54,4	57,5	45,9
Textiles y confecciones de prendas de vestir	38,7	39,2	40,1	41,7	48,5	48,1	39,9
Curtiembre, talabartería, cuero y pieles, calzado	2,2	2,6	3,5	3,1	5,9	9,3	6,0
Forestales y muebles de madera	31,9	27,6	40,8	54,9	82,6	120,0	98,7
Celulosa, papel, cartón, editoriales e imprenta	179,0	193,5	208,7	253,3	262,5	332,3	271,9
Productos químicos básicos y preparados, petróleo y derivados, caucho y plástico	341,3	370,2	515,1	707,2	636,4	890,3	591,4
Productos de barro, loza y porcelana, vidrio y productos minerales no metálicos	22,3	21,4	23,4	24,1	33,8	36,9	33,5
Industria básica del hierro y del acero, industria básica de metales no ferrosos	43,1	52,7	84,4	124,7	178,2	188,2	141,6
Productos metálicos, maquinaria, equipos material eléctrico, instrumentos de medida y material de transporte	139,0	170,6	208,1	314,5	386,8	518,0	418,7
Productos metálicos, maquinaria, equipos, material eléctrico e instrumentos de medida	85,2	114,4	171,4	269,5	306,7	405,4	333,2
Material de transporte	53,8	56,3	36,7	45,0	80,1	112,7	85,5
Industria manufacturera no expresada	2,9	3,5	3,3	4,6	4,4	8,2	6,7
IV. Otros	15,0	44,3	62,7	89,5	125,4	251,9	217,0
V. Total Exportaciones	1.145,9	1.296,5	1.627,8	2.134,7	2.418,4	3.187,1	2.527,1

Fuente: Departamento de Estudios e Informaciones, DIRECON (febrero 2010) sobre la base de declaraciones de exportación con IVV ajustados a la fecha de la declaración de la exportación asociada.

POS/pos

ANEXO N° 27
IMPORTACIONES DE CHILE DESDE COMUNIDAD ANDINA, SEGÚN TIPO DE BIEN
2003 - 2009

(Cifras en millones de dólares CIF, de cada año)

	2003	2004	2005	2006	2007	2008	2009
I. Bienes de Consumo	125,2	151,5	172,4	216,5	227,0	305,9	264,4
II. Bienes Intermedios	612,4	1.024,1	1.581,3	2.232,7	3.149,9	5.325,4	2.750,6
Petróleo	177,2	248,8	327,1	882,1	1.386,2	2.830,1	1.475,4
Otros Combustibles y Lubricantes	47,0	60,8	54,0	59,4	225,7	637,2	394,5
III. Bienes de Capital	6,5	6,5	9,6	8,1	7,3	17,0	57,7
IV. Total Importaciones	744,1	1.182,1	1.763,3	2.457,3	3.384,1	5.648,2	3.072,7

Fuente: Departamento de Estudios e Informaciones, DIRECON (febrero 2010) sobre la base de declaraciones de ingreso.

POS/pos

ANEXO N° 28
PRINCIPALES PRODUCTOS EXPORTADOS POR CHILE A LA COMUNIDAD ANDINA
2008 - 2009

(Cifras en millones de dólares FOB y porcentajes)

SACH	Glosa	Monto (FOB)		Estructura (%)	
		2008	2009	2008	2009
21069020	Preparaciones compuestas no alcohólicas para la fabricación de bebidas.	74,3	113,4	2,3	4,5
27101940	Aceites combustibles destilados (gasoil, diesel oil).	236,3	110,0	7,4	4,4
48109210	Cartulinas.	68,8	60,7	2,2	2,4
48010010	Papel prensa en bobinas.	71,3	56,7	2,2	2,2
8081020	Manzana, variedad royal gala, fresca.	45,3	42,0	1,4	1,7
74081110	Alambres de cobre refinado, de sección transversal inferior o igual a 9,5 mm.	50,6	37,2	1,6	1,5
27101126	Gasolina para vehículos terrestres, sin plomo, de 90 octanos.	49,8	35,0	1,6	1,4
30049010	Los demás medicamentos (excepto los productos de las partidas 30.02 30.05 o 30.06)	36,4	34,8	1,1	1,4
47032910	Pasta química de madera semiblanqueada o blanqueada, de eucaliptus.	49,8	32,3	1,6	1,3
72142000	Barras de hierro o acero sin alear, con muescas, cordones, surcos o relieves, producidos	11,2	31,6	0,4	1,2
85444991	Conductores eléctricos de cobre, para una tensión inferior o igual a 80 v.	48,5	30,5	1,5	1,2
31023000	Nitrato de amonio, incluso en disolución acuosa.	32,1	30,3	1,0	1,2
47032100	Pasta química de madera semiblanqueadas o blanqueadas, de coníferas.	44,3	27,5	1,4	1,1
11071000	Malta sin tostar.	32,2	27,1	1,0	1,1
39021000	Polipropileno.	18,8	26,1	0,6	1,0
74031100	Cátodos y secciones de cátodos de cobre refinado.	18,0	25,6	0,6	1,0
19049000	Los demás cereales en grano precocidos o preparados de otra forma, excepto el maíz.	37,4	25,3	1,2	1,0
24022000	Cigarrillos que contengan tabaco.	36,4	25,1	1,1	1,0
31042000	Cloruro de potasio.	3,7	24,8	0,1	1,0
3037921	Jurel (trachurus murphyi) entero, congelado, excepto los hígados, huevas y lechas.	16,4	24,1	0,5	1,0
78060000	Las demás manufacturas de plomo.	2,8	21,6	0,1	0,9
20087011	Duraznos (melocotones) preparados o conservados al natural o en almíbar, en mitades	36,2	20,4	1,1	0,8
26030000	Minerales de cobre y sus concentrados.	29,0	19,9	0,9	0,8
84185000	Los demás muebles (armarios, arcones (cofres), vitrinas, mostradores y similares) para	10,2	18,5	0,3	0,7
8082011	Pera, variedad packham's triumph, fresca.	15,4	16,8	0,5	0,7
	Total Principales Productos	1.075,0	917,5	33,7	36,3
	Otros Productos	2.112,1	1.609,6	66,3	63,7
	Total Exportaciones	3.187,1	2.527,1	100,0	100,0

(*) Corresponden a los 25 productos con mayor monto exportado del periodo enero - diciembre 2009

POS/pos

Fuente: Departamento de Estudios e Informaciones, DIRECON (febrero 2010) sobre la base de declaraciones de exportación con IVV ajustados a la fecha de la declaración de la exportación asociada.

ANEXO N° 29
PRINCIPALES PRODUCTOS IMPORTADOS POR CHILE DESDE LA COMUNIDAD ANDINA
2008 - 2009

(Cifras en millones de dólares CIF y porcentajes)

SACH	Glosa	Monto (CIF)		Estructura (%)	
		2008	2009	2008	2009
27090010	Aceites crudos de petróleo o de mineral bituminoso con grados api inferior a 25.	1.742,5	794,5	30,9	25,9
27090020	Aceites crudos de petróleo o de mineral bituminoso con grados api superior o igual a 25.	1.087,7	680,9	19,3	22,2
27011220	Hulla bituminosa para uso térmico, incluso pulverizada, pero sin aglomerar.	506,6	357,1	9,0	11,6
26139010	Minerales de molibdeno concentrados, sin tostar.	670,1	165,3	11,9	5,4
26030000	Minerales de cobre y sus concentrados.	200,1	98,6	3,5	3,2
17019910	Azúcar de caña refinada, en estado sólido.	51,3	65,5	0,9	2,1
28070000	Acido sulfúrico; oleum.	54,6	54,5	1,0	1,8
8030000	Bananas o plátanos frescos o secos.	46,7	42,7	0,8	1,4
87042121	Camionetas con capacidad de carga útil superior a 500 kilos, pero inferior o igual a 1.500 kilos.	0,1	39,7	0,0	1,3
72283000	Las demás barras, simplemente laminadas o extrudidas en caliente.	65,7	23,5	1,2	0,8
16041410	Preparaciones y conservas de atunes enteros o en trozos, excepto picado.	26,4	22,2	0,5	0,7
23040020	Harinas de tortas.	8,3	21,6	0,1	0,7
15042010	Aceite de pescado, crudo.	95,0	19,8	1,7	0,6
15162000	Grasas y aceites, vegetales, y sus fracciones.	30,1	19,5	0,5	0,6
85071010	Acumuladores eléctricos, de plomo de los tipos utilizados para arranque de motores	13,9	17,8	0,2	0,6
27101959	Los demás aceites combustibles residuales pesados.	24,9	17,0	0,4	0,6
30049010	Los demás medicamentos (excepto los productos de las partidas 30.02 30.05 o 30.06)	13,5	14,3	0,2	0,5
23063020	Harinas de tortas, de semillas de girasol.	4,0	14,0	0,1	0,5
28352500	Hidrogenoortofosfato de calcio («fosfato dicalcico»).	22,7	13,3	0,4	0,4
69089013	Baldosas de gres, incluso de forma distinta de la cuadrada o rectangular, en las que l	15,5	12,5	0,3	0,4
79011100	Cinc en bruto, sin alear, con un contenido de cinc superior o igual al 99,99% en peso.	23,2	10,8	0,4	0,4
3061312	Camarón ecuatoriano (penaeus vannamei) congelado.	9,2	10,6	0,2	0,3
27101951	Aceite combustible residual pesado, fuel oil 6.	72,6	9,7	1,3	0,3
28151200	Hidróxido de sodio (sosa o soda cáustica) en disolución acuosa (lejía de sosa o soda)	18,1	9,0	0,3	0,3
20089100	Palmitos preparados o conservados, incluso con adición de azúcar u otro edulcorante	9,9	9,0	0,2	0,3
	Total Principales Productos	4.812,7	2.543,7	85,2	82,8
	Otros Productos	835,5	529,0	14,8	17,2
	Total Importaciones	5.648,2	3.072,7	100,0	100,0

(*) Corresponden a los 25 productos con mayor monto importado del periodo enero - diciembre 2009

POS/pos

Fuente: Departamento de Estudios e Informaciones, DIRECON (febrero 2010) sobre la base de declaraciones de ingreso.

ANEXO N° 30
EXPORTACIONES DE CHILE A ARGENTINA
CLASIFICADAS DE ACUERDO A LA CIU, 2003 - 2009

(Cifras en millones de dólares FOB, de cada año)

	2003	2004	2005	2006	2007	2008	2009
I. Agricultura, Fruticultura, Ganadería, Silvicultura y Pesca Extractiva	15,7	17,9	13,5	15,0	19,5	24,6	26,4
Agricultura, fruticultura y ganadería	15,0	17,4	12,8	14,6	18,8	23,8	25,6
Agricultura	5,6	7,3	3,9	5,2	5,5	6,7	6,9
Fruticultura	8,1	8,2	8,2	8,3	12,6	16,5	18,4
Ganadería	1,3	1,9	0,8	1,1	0,7	0,6	0,3
Silvicultura	0,2	0,2	0,3	0,4	0,6	0,7	0,8
Pesca Extractiva	0,5	0,3	0,3	0,0	0,0	0,1	0,1
II. Minería	37,3	67,5	89,6	121,8	118,4	139,0	65,2
Cobre	22,3	48,5	64,6	94,0	106,5	114,4	56,1
Resto	15,0	19,1	25,0	27,8	11,9	24,6	9,2
III. Industria	249,9	339,2	499,3	595,0	655,1	823,5	626,5
Industria alimentaria, bebidas, licores y tabaco	21,9	33,3	50,6	58,6	68,1	83,3	89,0
Alimentos y alimentos forrajeros	15,0	27,1	41,7	46,8	64,4	76,6	80,4
Bebidas, líquidos, alcoholes y tabacos	7,0	6,2	8,9	11,8	3,7	6,7	8,6
Industria textil, prendas de vestir y cuero	8,1	10,0	15,8	18,3	19,3	23,1	15,4
Textiles y confecciones de prendas de vestir	7,7	9,8	15,1	17,0	18,4	21,7	13,9
Curtiembre, talabartería, cuero y pieles, calzado	0,4	0,2	0,7	1,2	0,9	1,3	1,4
Forestales y muebles de madera	7,2	15,7	10,4	18,7	22,4	26,8	22,7
Celulosa, papel, cartón, editoriales e imprenta	48,3	74,6	93,9	91,5	108,9	126,7	106,6
Productos químicos básicos y preparados, petróleo y derivados, caucho y plástico	86,6	104,6	153,2	179,6	170,9	247,7	146,9
Productos de barro, loza y porcelana, vidrio y productos minerales no metálicos	7,0	9,5	13,4	14,3	24,1	34,7	24,5
Industria básica del hierro y del acero, industria básica de metales no ferrosos	13,7	13,3	18,9	21,6	63,5	102,4	55,4
Productos metálicos, maquinaria, equipos material eléctrico, instrumentos de medida y material de transporte	55,7	76,5	141,2	190,2	175,9	177,9	150,6
Productos metálicos, maquinaria, equipos, material eléctrico e instrumentos de medida	42,0	62,5	115,2	167,9	138,3	144,7	123,8
Material de transporte	13,7	13,9	26,0	22,3	37,6	33,2	26,7
Industria manufacturera no expresada	1,2	1,7	1,8	2,2	1,9	1,1	15,3
IV. Otros	21,8	23,8	23,8	36,3	84,0	121,1	125,2
V. Total Exportaciones	324,6	448,5	626,2	768,2	877,0	1.108,2	843,4

Fuente: Departamento de Estudios e Informaciones, DIRECON (febrero 2010) sobre la base de declaraciones de exportación con IVV ajustados a la fecha de la declaración de la exportación asociada.

POS/pos

ANEXO N° 31
IMPORTACIONES DE CHILE DESDE ARGENTINA, SEGÚN TIPO DE BIEN
2003 - 2009

(Cifras en millones de dólares CIF, de cada año)

	2003	2004	2005	2006	2007	2008	2009
I. Bienes de Consumo	295,8	355,4	451,4	493,3	1.388,1	1.668,9	1.182,3
II. Bienes Intermedios	3.391,9	3.680,6	4.194,0	3.819,5	2.799,2	3.148,5	3.325,4
Petróleo	1.458,6	1.291,5	1.380,2	715,5	159,7	273,3	1.056,3
Otros Combustibles y Lubricantes	790,8	979,3	1.071,4	1.076,0	694,4	565,7	556,6
III. Bienes de Capital	89,1	116,1	165,9	195,9	159,6	207,1	106,1
IV. Total Importaciones	3.776,8	4.152,1	4.811,3	4.508,9	4.346,9	5.024,4	4.613,7

Fuente: Departamento de Estudios e Informaciones, DIRECON (febrero 2010) sobre la base de declaraciones de ingreso.

POS/pos

ANEXO N° 32
PRINCIPALES PRODUCTOS EXPORTADOS POR CHILE A ARGENTINA
2008 - 2009

(Cifras en millones de dólares FOB y porcentajes)

SACH	Glosa	Monto (FOB)		Estructura (%)	
		2008	2009	2008	2009
74031100	Cátodos y secciones de cátodos de cobre refinado.	99,5	50,4	9,0	6,0
73261110	Bolas y artículos similares para molienda de minerales, forjadas o estampadas pero...	34,0	30,4	3,1	3,6
87084030	Cajas de cambio y sus partes para vehículos de la partida 87.03.	21,7	20,1	2,0	2,4
48010010	Papel prensa en bobinas.	31,0	17,7	2,8	2,1
47032910	Pasta química de madera semiblanqueada o blanqueada, de eucaliptus.	12,3	15,4	1,1	1,8
71181000	Monedas sin curso legal, excepto las de oro.	-	14,1	-	1,7
3021221	Salmones del atlántico y salmones del danubio enteros.	12,5	13,6	1,1	1,6
48109210	Cartulinas.	17,4	13,6	1,6	1,6
70109020	Botellas para bebidas de capacidad superior a 0.33 l. pero inferior o igual a 1 l.	17,9	12,1	1,6	1,4
47032100	Pasta química de madera semiblanqueadas o blanqueadas, de coníferas.	9,7	12,0	0,9	1,4
74081110	Alambres de cobre refinado, de sección transversal inferior o igual a 9,5 mm.	12,8	8,7	1,2	1,0
28342110	Nitrato de potasio, con un contenido (nitrato de potasio) inferior o igual a 98% en p...	14,9	7,4	1,3	0,9
39011010	Polietileno de densidad inferior a 0.94, de alta presión (convencional), en formas pri...	1,5	7,1	0,1	0,8
21069020	Preparaciones compuestas no alcohólicas para la fabricación de bebidas.	2,9	6,9	0,3	0,8
48052500	«testliner» (de fichas recicladas), de peso superior a 150 g/m²	6,1	6,7	0,6	0,8
39201020	Las demás placas, láminas, hojas y tiras, de plástico no celular y sin refuerzo, estrati...	3,7	5,8	0,3	0,7
31043000	Sulfato de potasio.	7,5	5,8	0,7	0,7
40111000	Neumáticos nuevos de caucho de los tipos utilizados en automóviles de turismo (inc...	8,3	5,6	0,7	0,7
39201010	Las demás placas, láminas, hojas y tiras, de plástico no celular y sin refuerzo, estrati...	4,9	5,5	0,4	0,7
20029012	Purés y jugos de valor brix superior o igual a 30 pero inferior o igual a 32%.	4,7	5,3	0,4	0,6
73089000	Las demás construcciones y sus partes, de fundición, hierro o acero; chapas, barras,	8,6	4,8	0,8	0,6
54072000	Tejidos fabricados con tiras o formas similares.	5,8	4,7	0,5	0,6
84189990	Las demás partes para refrigeradores, congeladores y demás materiales, para máqui...	3,7	4,5	0,3	0,5
70109050	Frascos de vidrio.	4,6	4,4	0,4	0,5
84749090	Las demás partes para máquinas y aparatos de clasificar, cribar, separar, lavar, queb...	5,4	4,4	0,5	0,5
	Total Principales Productos	351,3	287,0	31,7	34,0
	Otros Productos	756,9	556,4	68,3	66,0
	Total Exportaciones	1.108,2	843,4	100,0	100,0

(*): Corresponden a los 25 productos con mayor monto exportado del periodo enero - diciembre 2009

POS/pos

Fuente: Departamento de Estudios e Informaciones, DIRECON (febrero 2010) sobre la base de declaraciones de exportación con IVV ajustados a la fecha de la declaración de la exportación asociada.

ANEXO N° 33
PRINCIPALES PRODUCTOS IMPORTADOS POR CHILE DESDE ARGENTINA
2008 - 2009

(Cifras en millones de dólares CIF y porcentajes)

SACH	Glosa	Monto (CIF)		Estructura (%)	
		2008	2009	2008	2009
27090010	Aceites crudos de petróleo o de mineral bituminoso con grados api inferior a 25.	66,3	824,1	1,3	17,9
27112100	Gas natural en estado gaseoso.	451,8	497,3	9,0	10,8
27090020	Aceites crudos de petróleo o de mineral bituminoso con grados api superior o igual a 25.	207,0	232,2	4,1	5,0
20130000	Carne de bovinos deshuesada fresca o refrigerada.	104,9	148,1	2,1	3,2
15179020	Mezclas de aceites vegetales, refinados.	179,0	135,9	3,6	2,9
27111900	Los demás gas de petróleo y demás hidrocarburos.	184,1	135,2	3,7	2,9
23099090	Las demás preparaciones de los tipos utilizados para la alimentación de los animales.	97,2	129,7	1,9	2,8
27111200	Propano licuado.	287,8	97,9	5,7	2,1
17019910	Azúcar de caña refinada, en estado sólido.	50,0	95,0	1,0	2,1
10059000	Los demás maíz.	306,0	80,4	6,1	1,7
10070090	Los demás sorgo de grano	75,8	79,7	1,5	1,7
15179010	Mezclas de aceites vegetales, en bruto.	183,2	70,3	3,6	1,5
27111300	Butanos licuado.	158,5	68,8	3,2	1,5
27160000	Energía eléctrica (partida discrecional).	51,7	66,6	1,0	1,4
76129000	Los demás depósitos, barriles, tambores, bidones, botes, cajas y recipientes similares.	45,0	61,4	0,9	1,3
23091019	Los demás alimentos para perros o gatos en bolsa o sacos.	53,6	47,7	1,1	1,0
48184020	Pañales para bebés.	43,1	41,3	0,9	0,9
34022020	Preparaciones de lavar (incluidas las preparaciones auxiliares para lavado) y preparaciones para lavar.	37,1	39,5	0,7	0,9
10063020	Arroz semiblanqueado o blanqueado con un contenido de grado partido superior al 50%.	37,0	38,0	0,7	0,8
23040030	«pellets».	84,2	34,2	1,7	0,7
10019000	Los demás trigo y morcajo (tranquillón).	78,2	31,3	1,6	0,7
25221000	Cal viva.	30,3	30,0	0,6	0,6
27101963	Aceites lubricantes terminados.	43,7	27,7	0,9	0,6
87084030	Cajas de cambio y sus partes para vehículos de la partida 87.03.	19,6	27,5	0,4	0,6
39011020	Polietileno de densidad inferior a 0.94, lineal, en forma primaria.	21,6	26,4	0,4	0,6
	Total Principales Productos	2.896,7	3.066,1	57,7	66,5
	Otros Productos	2.127,7	1.547,7	42,3	33,5
	Total Importaciones	5.024,4	4.613,7	100,0	100,0

(*): Corresponden a los 25 productos con mayor monto importado del periodo enero - diciembre 2009

POS/pos

Fuente: Departamento de Estudios e Informaciones, DIRECON (febrero 2010) sobre la base de declaraciones de ingreso.

ANEXO N° 34
EXPORTACIONES DE CHILE A BRASIL
CLASIFICADAS DE ACUERDO A LA CIU, 2003 - 2009

(Cifras en millones de dólares FOB, de cada año)

	2003	2004	2005	2006	2007	2008	2009
I. Agricultura, Fruticultura, Ganadería, Silvicultura y Pesca Extractiva	29,3	34,4	43,0	53,4	68,0	79,3	82,3
Agricultura, fruticultura y ganadería	28,9	34,1	42,6	53,0	67,2	78,4	81,5
Agricultura	3,2	8,1	5,9	5,9	8,4	15,4	10,3
Fruticultura	25,7	25,6	36,3	46,1	57,8	62,3	70,9
Ganadería	0,0	0,3	0,4	1,0	1,0	0,7	0,3
Silvicultura	0,3	0,2	0,3	0,4	0,7	0,7	0,6
Pesca Extractiva	0,1	0,1	0,1	0,1	0,1	0,2	0,3
II. Minería	452,8	951,2	1.123,0	2.024,3	2.359,5	2.883,6	1.530,6
Cobre	364,8	786,3	828,7	1.759,7	2.079,1	2.518,3	1.376,0
Resto	88,0	164,9	294,3	264,6	280,4	365,3	154,6
III. Industria	324,6	423,5	561,5	743,4	938,5	1.182,3	967,6
Industria alimentaria, bebidas, licores y tabaco	87,1	103,0	114,8	176,1	221,5	281,0	332,1
Alimentos y alimentos forrajeros	59,8	71,3	77,5	129,8	170,2	228,7	268,9
Bebidas, líquidos, alcoholes y tabacos	27,3	31,7	37,3	46,3	51,2	52,4	63,2
Industria textil, prendas de vestir y cuero	9,6	10,6	10,9	6,0	9,4	16,9	15,3
Textiles y confecciones de prendas de vestir	9,5	10,5	10,7	5,8	9,0	14,3	15,2
Curtiembre, talabartería, cuero y pieles, calzado	0,1	0,1	0,2	0,2	0,4	2,6	0,2
Forestales y muebles de madera	0,2	0,7	0,7	0,7	0,6	5,0	1,7
Celulosa, papel, cartón, editoriales e imprenta	36,6	55,1	78,0	91,9	71,4	66,1	54,3
Productos químicos básicos y preparados, petróleo y derivados, caucho y plástico	104,8	120,5	178,5	175,6	230,5	350,7	254,6
Productos de barro, loza y porcelana, vidrio y productos minerales no metálicos	0,8	0,9	0,5	0,6	0,9	3,6	3,6
Industria básica del hierro y del acero, industria básica de metales no ferrosos	32,2	68,8	99,0	221,5	327,2	358,1	202,5
Productos metálicos, maquinaria, equipos material eléctrico, instrumentos de medida y material de transporte	52,9	63,2	77,6	69,7	76,7	100,6	103,3
Productos metálicos, maquinaria, equipos, material eléctrico e instrumentos de medida	19,5	25,6	45,2	43,2	40,1	45,5	55,7
Material de transporte	33,4	37,6	32,4	26,5	36,6	55,1	47,5
Industria manufacturera no expresada	0,5	0,6	1,5	1,2	0,2	0,3	0,2
IV. Otros	32,8	13,7	9,1	9,9	10,2	19,2	18,3
V. Total Exportaciones	839,6	1.422,8	1.736,6	2.831,1	3.376,2	4.164,4	2.598,8

Fuente: Departamento de Estudios e Informaciones, DIRECON (febrero 2010) sobre la base de declaraciones de exportación con IVV ajustados a la fecha de la declaración de la exportación asociada.

POS/pos

ANEXO N° 35
IMPORTACIONES DE CHILE DESDE BRASIL, SEGÚN TIPO DE BIEN
2003 - 2009

(Cifras en millones de dólares CIF, de cada año)

	2003	2004	2005	2006	2007	2008	2009
I. Bienes de Consumo	297,8	409,1	433,5	434,7	861,0	948,3	647,2
II. Bienes Intermedios	1.265,5	1.705,8	1.992,3	2.689,4	2.942,2	3.580,3	1.798,7
Petróleo	224,2	383,0	532,1	1.228,6	1.391,4	1.714,1	568,4
Otros Combustibles y Lubricantes	6,6	19,7	12,0	12,4	6,0	8,1	4,3
III. Bienes de Capital	464,4	666,4	1.353,8	1.119,4	697,8	747,2	410,9
IV. Total Importaciones	2.028,4	2.781,7	3.780,7	4.243,5	4.501,0	5.275,7	2.856,7

Fuente: Departamento de Estudios e Informaciones, DIRECON (febrero 2010) sobre la base de declaraciones de ingreso.

POS/pos

ANEXO N° 36
PRINCIPALES PRODUCTOS EXPORTADOS POR CHILE A BRASIL
2008 - 2009

(Cifras en millones de dólares FOB y porcentajes)

SACH	Glosa	Monto (FOB)		Estructura (%)	
		2008	2009	2008	2009
74031100	Cátodos y secciones de cátodos de cobre refinado.	1.583,6	806,5	38,0	31,0
26030000	Minerales de cobre y sus concentrados.	930,7	540,4	22,3	20,8
3021221	Salmones del atlántico y salmones del danubio enteros.	103,3	120,9	2,5	4,7
74081110	Alambres de cobre refinado, de sección transversal inferior o igual a 9,5 mm.	204,9	107,5	4,9	4,1
29051100	Metanol (alcohol metílico).	162,7	78,0	3,9	3,0
31059010	Nitrato sodico potásico (salitre).	66,4	56,3	1,6	2,2
31042000	Cloruro de potasio.	0,0	42,5	0,0	1,6
87084030	Cajas de cambio y sus partes para vehículos de la partida 87.03.	37,3	42,0	0,9	1,6
26131010	Minerales de molibdeno tostados, concentrados.	194,8	32,7	4,7	1,3
74031900	Los demás cobres refinados, en bruto.	3,4	28,3	0,1	1,1
40111000	Neumáticos nuevos de caucho de los tipos utilizados en automóviles de turismo (incluyendo los tipos utilizados en vehículos de turismo).	12,8	27,0	0,3	1,0
71069110	Plata en bruto, sin alea.	32,9	26,4	0,8	1,0
73261110	Bolas y artículos similares para molienda de minerales, forjadas o estampadas pero sin alea.	57,0	25,6	1,4	1,0
22042127	Mezclas de vinos tintos, con denominación de origen, en recipientes con capacidad inferior a 2 litros.	7,6	25,0	0,2	1,0
3032210	Salmones del atlántico (salmo salar) y del danubio (hucho hucho) enteros, congelados.	11,1	24,9	0,3	1,0
72027000	Ferromolibdeno.	42,1	23,4	1,0	0,9
28012000	Yodo.	28,7	22,7	0,7	0,9
3042942	Filetes de salmones del atlántico (salmo salar) y salmones del danubio (hucho hucho).	23,7	22,0	0,6	0,8
48109210	Cartulinas.	20,1	17,9	0,5	0,7
73259110	Bolas y artículos similares, de fundición, hierro o acero, para molienda de minerales.	8,0	16,3	0,2	0,6
28342110	Nitrato de potasio, con un contenido (nitrato de potasio) inferior o igual a 98% en peso.	18,2	15,5	0,4	0,6
22042121	Vino Cabernet Sauvignon, con denominación de origen, en recipientes con capacidad inferior a 2 litros.	20,7	14,7	0,5	0,6
48010010	Papel prensa en bobinas.	14,1	14,0	0,3	0,5
74072190	Las demás barras y perfiles, de aleaciones de cobre a base de cobre-zinc (latón).	17,9	13,7	0,4	0,5
29173200	Ortoftalatos de dioctilo.	14,7	12,1	0,4	0,5
	Total Principales Productos	3.616,9	2.156,3	86,9	83,0
	Otros Productos	547,5	442,5	13,1	17,0
	Total Exportaciones	4.164,4	2.598,8	100,0	100,0

(*): Corresponden a los 25 productos con mayor monto exportado del periodo enero - diciembre 2009

POS/pos

Fuente: Departamento de Estudios e Informaciones, DIRECON (febrero 2010) sobre la base de declaraciones de exportación con IVV ajustados a la fecha de la declaración de la exportación asociada.

ANEXO N° 37
PRINCIPALES PRODUCTOS IMPORTADOS POR CHILE DESDE BRASIL
2008 - 2009

(Cifras en millones de dólares CIF y porcentajes)

SACH	Glosa	Monto (CIF)		Estructura (%)	
		2008	2009	2008	2009
27090020	Aceites crudos de petróleo o de mineral bituminoso con grados API superior o igual a 20.	1.002,3	361,0	19,0	12,6
87021091	Los demás vehículos para el transporte de 10 o más personas, incluido el conductor, con capacidad para 10 o más personas.	272,7	211,8	5,2	7,4
27090010	Aceites crudos de petróleo o de mineral bituminoso con grados API inferior a 25.	711,8	207,4	13,5	7,3
85171200	Teléfonos celulares (móviles) y los de otras redes.	182,1	85,7	3,5	3,0
39012000	Polietileno de densidad superior o igual a 0,94, en forma primaria.	62,8	43,6	1,2	1,5
87012020	Tractores de carretera para semirremolques, con motor diesel de potencia superior a 150 CV.	74,8	39,4	1,4	1,4
87042271	Chasis cabinados de vehículos para el transporte de mercancías, con capacidad de carga superior a 3,5 toneladas.	81,0	31,8	1,5	1,1
72085100	Los demás productos laminados planos de hierro o acero sin alea, sin enrollar, simplemente laminados.	17,9	29,7	0,3	1,0
30049010	Los demás medicamentos (excepto los productos de las partidas 30.02 30.05 o 30.06).	33,8	28,5	0,6	1,0
40112000	Neumáticos nuevos de caucho de los tipos utilizados en autobuses y camiones.	31,9	27,1	0,6	0,9
48025610	Papel y cartón de peso superior o igual a 40g/m2 pero inferior o igual a 150 g/m2, en bobinas.	19,4	23,2	0,4	0,8
48025510	Papel y cartón de peso superior o igual a 40 g/m2 pero inferior o igual a 150 g/m2 en hojas.	29,4	20,6	0,6	0,7
20130000	Carne de bovinos deshuesada fresca o refrigerada.	13,3	20,5	0,3	0,7
87042351	Chasis cabinados de vehículos para el transporte de mercancías, con capacidad de carga superior a 3,5 toneladas.	88,4	20,1	1,7	0,7
10059000	Los demás maíz.	23,1	20,0	0,4	0,7
87032391	Automóviles de turismo, de cilindrada superior a 1500 cm3 pero inferior o igual a 3000 cm3.	102,7	19,5	1,9	0,7
76061200	Chapas y tiras de aleaciones de aluminio, cuadradas o rectangulares, de espesor superior a 0,5 mm.	31,9	18,9	0,6	0,7
84749090	Las demás partes para máquinas y aparatos de clasificar, cribar, separar, lavar, quebrar, moler, triturar, machucar, picar, cortar, cortar en pedruzcos, cortar en pedruzcos, cortar en pedruzcos, cortar en pedruzcos.	21,3	18,8	0,4	0,7
72083900	Los demás productos laminados planos de hierro o acero sin alea, enrollados, simplemente laminados.	108,1	18,4	2,0	0,6
87043121	Camionetas con motor de embolo (piston), de encendido por chispa, con capacidad superior a 1500 cm3.	22,6	18,2	0,4	0,6
73082000	Torres y castilletes, de fundición, hierro o acero.	4,8	17,7	0,1	0,6
33051000	Champúes.	12,9	16,7	0,2	0,6
33061000	Preparaciones dentífricas.	17,2	16,7	0,3	0,6
72085200	Los demás productos laminados planos de hierro o acero sin alea, sin enrollar, simplemente laminados.	23,3	15,6	0,4	0,5
84295110	Cargadores frontales.	31,9	15,6	0,6	0,5
	Total Principales Productos	3.021,6	1.346,4	57,3	47,1
	Otros Productos	2.254,2	1.510,3	42,7	52,9
	Total Importaciones	5.275,7	2.856,7	100,0	100,0

(*): Corresponden a los 25 productos con mayor monto importado del periodo enero - diciembre 2009

POS/pos

Fuente: Departamento de Estudios e Informaciones, DIRECON (febrero 2010) sobre la base de declaraciones de ingreso.

ANEXO N° 38
EXPORTACIONES DE CHILE A MERCOSUR
CLASIFICADAS DE ACUERDO A LA CIU, 2003 - 2009

(Cifras en millones de dólares FOB, de cada año)

	2003	2004	2005	2006	2007	2008	2009
I. Agricultura, Fruticultura, Ganadería, Silvicultura y Pesca Extractiva	58,9	70,9	97,7	121,3	176,8	283,8	223,5
Agricultura, fruticultura y ganadería	57,7	69,9	96,4	120,2	175,0	281,3	220,8
Agricultura	14,3	19,0	13,2	15,4	18,4	44,2	52,1
Fruticultura	39,8	45,5	74,2	97,2	152,2	233,3	168,0
Ganadería	3,6	5,4	9,1	7,6	4,4	3,8	0,8
Silvicultura	0,5	0,6	0,8	1,0	1,7	2,2	2,3
Pesca Extractiva	0,6	0,4	0,5	0,1	0,1	0,2	0,3
II. Minería	492,8	1.022,0	1.220,7	2.152,7	2.511,5	3.066,0	1.628,6
Cobre	387,1	835,9	898,0	1.857,5	2.217,3	2.672,0	1.462,7
Resto	105,7	186,1	322,8	295,2	294,2	394,0	165,9
III. Industria	758,0	1.098,1	1.466,3	1.911,0	2.477,5	3.227,5	2.412,3
Industria alimentaria, bebidas, licores y tabaco	170,6	254,1	302,9	421,9	561,9	873,9	837,6
Alimentos y alimentos forrajeros	98,7	151,3	177,2	261,0	453,2	755,1	721,4
Bebidas, líquidos, alcoholes y tabacos	71,9	102,8	125,8	161,0	108,7	118,8	116,2
Industria textil, prendas de vestir y cuero	24,8	41,6	47,9	45,6	55,5	60,8	43,2
Textiles y confecciones de prendas de vestir	23,4	37,1	45,2	43,3	53,5	56,1	41,1
Curtiembre, talabartería, cuero y pieles, calzado	1,5	4,5	2,7	2,3	1,9	4,7	2,1
Forestales y muebles de madera	8,0	18,6	16,0	31,7	39,0	50,5	34,0
Celulosa, papel, cartón, editoriales e imprenta	123,0	192,6	228,0	256,4	302,2	372,2	284,5
Productos químicos básicos y preparados, petróleo y derivados, caucho y plástico	227,9	271,0	384,5	413,8	470,5	718,3	481,8
Productos de barro, loza y porcelana, vidrio y productos minerales no metálicos	8,5	13,2	16,8	17,8	31,4	46,2	31,2
Industria básica del hierro y del acero, industria básica de metales no ferrosos	68,1	127,9	173,2	354,0	550,2	641,9	337,7
Productos metálicos, maquinaria, equipos material eléctrico, instrumentos de medida y material de transporte	124,6	175,0	291,1	363,3	462,9	459,9	345,5
Productos metálicos, maquinaria, equipos, material eléctrico e instrumentos de medida	75,7	115,6	203,8	267,2	252,2	326,1	265,2
Material de transporte	49,0	59,5	87,2	96,1	210,7	133,8	80,3
Industria manufacturera no expresada	2,4	3,8	5,9	6,4	3,9	3,9	16,7
IV. Otros	64,9	53,4	49,9	58,1	117,6	170,1	178,1
V. Total Exportaciones	1.374,5	2.244,4	2.834,7	4.243,2	5.283,4	6.747,4	4.442,5

Fuente: Departamento de Estudios e Informaciones, DIRECON (febrero 2010) sobre la base de declaraciones de exportación con IVV ajustados a la fecha de la declaración de la exportación asociada.

POS/pos

ANEXO N° 39
IMPORTACIONES DE CHILE DESDE MERCOSUR, SEGÚN TIPO DE BIEN
2003 - 2009

(Cifras en millones de dólares CIF, de cada año)

	2003	2004	2005	2006	2007	2008	2009
I. Bienes de Consumo	618,8	793,8	925,7	970,3	2.571,3	3.063,6	2.272,3
II. Bienes Intermedios	4.879,3	5.698,8	6.497,2	7.021,4	5.961,4	7.056,5	5.332,8
Petróleo	1.730,7	1.712,8	1.912,3	1.944,0	1.551,2	1.987,4	1.624,7
Otros Combustibles y Lubricantes	808,9	1.033,9	1.107,1	1.159,0	703,5	578,1	561,8
III. Bienes de Capital	557,0	785,4	1.523,5	1.321,6	868,3	968,7	525,9
IV. Total Importaciones	6.055,2	7.278,0	8.946,3	9.313,2	9.401,0	11.088,8	8.131,0

Fuente: Departamento de Estudios e Informaciones, DIRECON (febrero 2010) sobre la base de declaraciones de ingreso.

POS/pos

ANEXO N° 40
PRINCIPALES PRODUCTOS EXPORTADOS POR CHILE AL MERCOSUR
2008 - 2009

(Cifras en millones de dólares FOB y porcentajes)

SACH	Glosa	Monto (FOB)		Estructura (%)	
		2008	2009	2008	2009
74031100	Cátodos y secciones de cátodos de cobre refinado.	1.722,4	887,5	25,5	20,0
26030000	Minerales de cobre y sus concentrados.	930,7	540,4	13,8	12,2
74081110	Alambres de cobre refinado, de sección transversal inferior o igual a 9,5 mm.	375,1	180,3	5,6	4,1
30212210	Salmones del atlántico y salmones del danubio enteros.	130,5	134,6	1,9	3,0
29051100	Metanol (alcohol metílico).	162,8	78,0	2,4	1,8
87084030	Cajas de cambio y sus partes para vehículos de la partida 87.03.	59,1	62,1	0,9	1,4
73261110	Bolas y artículos similares para molienda de minerales, forjadas o estampadas pero...	92,6	57,1	1,4	1,3
31059010	Nitrato sodico potásico (salitre).	66,4	56,3	1,0	1,3
47032100	Pasta química de madera semiblanqueada o blanqueada, de coníferas.	73,4	52,6	1,1	1,2
30322100	Salmones del atlántico (salmo salar) y del danubio (hucho hucho) enteros, congelad...	25,4	50,6	0,4	1,1
31042000	Cloruro de potasio.	5,0	46,6	0,1	1,0
30749900	Las demás jibias (sepia officinalis, rossia macrosoma) y globitos (sepiola spp.); cala...	7,6	44,6	0,1	1,0
48010010	Papel prensa en bobinas.	60,6	44,0	0,9	1,0
47032910	Pasta química de madera semiblanqueada o blanqueada, de eucaliptus.	76,0	42,1	1,1	0,9
48109210	Cartulinas.	49,9	41,4	0,7	0,9
20029012	Purés y jugos de valor brix superior o igual a 30 pero inferior o igual a 32%.	26,0	40,4	0,4	0,9
22042127	Mezclas de vinos tintos, con denominación de origen, en recipientes con capacidad...	11,4	36,3	0,2	0,8
21069020	Preparaciones compuestas no alcohólicas para la fabricación de bebidas.	30,0	35,9	0,4	0,8
26131010	Minerales de molibdeno tostados, concentrados.	211,0	35,8	3,1	0,8
40111000	Neumáticos nuevos de caucho de los tipos utilizados en automóviles de turismo (inc...	24,8	35,0	0,4	0,8
40221180	Leche en polvo, gránulos o demás formas sólidas, sin adición de azúcar ni otro edulc...	49,6	31,2	0,7	0,7
74031900	Los demás cobres refinados, en bruto.	6,8	30,8	0,1	0,7
72027000	Ferromolibdeno.	70,6	27,1	1,0	0,6
30429420	Filetes de salmones del atlántico (salmo salar) y salmones del danubio (hucho hucho)	27,3	26,7	0,4	0,6
71069110	Plata en bruto, sin alear.	32,9	26,4	0,5	0,6
	Total Principales Productos	4.327,7	2.643,7	64,1	59,5
	Otros Productos	2.419,7	1.798,8	35,9	40,5
	Total Exportaciones	6.747,4	4.442,5	100,0	100,0

(*): Corresponden a los 25 productos con mayor monto exportado del periodo enero - diciembre 2009

POS/pos

Fuente: Departamento de Estudios e Informaciones, DIRECON (febrero 2010) sobre la base de declaraciones de exportación con IVV ajustados a la fecha de la declaración de la exportación asociada.

ANEXO N° 41
PRINCIPALES PRODUCTOS IMPORTADOS POR CHILE DESDE MERCOSUR
2008 - 2009

(Cifras en millones de dólares CIF y porcentajes)

SACH	Glosa	Monto (CIF)		Estructura (%)	
		2008	2009	2008	2009
27090010	Aceites crudos de petróleo o de mineral bituminoso con grados api inferior a 25.	778,2	1.031,5	7,0	12,7
27090020	Aceites crudos de petróleo o de mineral bituminoso con grados api superior o igual a 25.	1.209,2	593,2	10,9	7,3
27112100	Gas natural en estado gaseoso.	451,8	497,3	4,1	6,1
20130000	Carne de bovinos deshuesada fresca o refrigerada.	357,2	427,3	3,2	5,3
87021091	Los demás vehículos para el transporte de 10 o mas personas, incluido el conductor,...	272,7	211,8	2,5	2,6
23040030	«pellets».	212,2	157,1	1,9	1,9
23099090	Las demás preparaciones de los tipos utilizados para la alimentación de los animales...	115,1	141,8	1,0	1,7
15179020	Mezclas de aceites vegetales, refinados.	179,0	135,9	1,6	1,7
27111900	Los demás gas de petróleo y demás hidrocarburos.	184,1	135,2	1,7	1,7
10059000	Los demás maíz.	329,4	129,0	3,0	1,6
27111200	Propano licuado.	287,8	97,9	2,6	1,2
17019910	Azúcar de caña refinada, en estado sólido.	66,7	96,0	0,6	1,2
85171200	Teléfonos celulares (móviles) y los de otras redes.	182,1	85,7	1,6	1,1
10070090	Los demás sorgo de grano	75,8	79,7	0,7	1,0
15179010	Mezclas de aceites vegetales, en bruto.	183,2	70,3	1,7	0,9
27111300	Butano licuado.	158,5	68,8	1,4	0,8
31021000	Urea, incluso en disolución acuosa.	138,3	68,3	1,2	0,8
76129000	Los demás depósitos, barriles, tambores, bidones, botes, cajas y recipientes similares...	63,2	67,2	0,6	0,8
27160000	Energía eléctrica (partida discrecional).	51,7	66,6	0,5	0,8
30049010	Los demás medicamentos (excepto los productos de las partidas 30.02 30.05 o 30.06)	69,2	65,2	0,6	0,8
39012000	Polietileno de densidad superior o igual a 0,94, en forma primaria.	73,2	62,9	0,7	0,8
28141000	Amoniacio anhidro.	89,6	51,8	0,8	0,6
23091019	Los demás alimentos para perros o gatos en bolsa o sacos.	55,5	49,4	0,5	0,6
48184020	Pañales para bebés.	45,1	45,2	0,4	0,6
34022020	Preparaciones de lavar (incluidas las preparaciones auxiliares para lavado) y prepara...	40,7	44,2	0,4	0,5
	Total Principales Productos	5.669,8	4.479,2	51,1	55,1
	Otros Productos	5.419,0	3.651,8	48,9	44,9
	Total Importaciones	11.088,8	8.131,0	100,0	100,0

(*): Corresponden a los 25 productos con mayor monto importado del periodo enero - diciembre 2009

POS/pos

Fuente: Departamento de Estudios e Informaciones, DIRECON (febrero 2010) sobre la base de declaraciones de ingreso.

ANEXO N° 42
EXPORTACIONES DE CHILE A MÉXICO
CLASIFICADAS DE ACUERDO A LA CIU, 2003 - 2009

(Cifras en millones de dólares FOB, de cada año)

	2003	2004	2005	2006	2007	2008	2009
I. Agricultura, Fruticultura, Ganadería, Silvicultura y Pesca Extractiva	100,6	110,7	75,8	77,7	86,1	73,7	59,4
Agricultura, fruticultura y ganadería	91,6	89,9	60,4	72,0	85,4	72,2	56,6
Agricultura	11,0	7,2	6,0	4,8	8,9	6,8	9,1
Fruticultura	80,6	82,3	53,9	66,9	76,2	65,3	47,5
Ganadería	0,0	0,4	0,5	0,3	0,3	0,0	0,1
Silvicultura	8,5	20,5	15,0	5,2	0,2	0,9	2,7
Pesca Extractiva	0,4	0,2	0,4	0,4	0,5	0,5	0,1
II. Minería	212,7	398,7	509,3	1.157,7	1.025,6	842,1	384,8
Cobre	187,8	280,6	345,6	839,3	679,4	636,7	355,5
Resto	24,9	118,0	163,7	318,4	346,2	205,4	29,3
III. Industria	596,7	782,1	980,0	1.034,1	1.230,4	1.305,1	1.009,6
Industria alimentaria, bebidas, licores y tabaco	191,4	300,0	376,0	389,7	453,2	481,2	399,5
Alimentos y alimentos forrajeros	125,1	214,9	283,7	293,7	423,2	448,2	372,5
Bebidas, líquidos, alcoholes y tabacos	66,3	85,0	92,3	96,0	30,0	33,0	26,9
Industria textil, prendas de vestir y cuero	31,3	36,4	38,9	41,4	34,0	17,2	8,2
Textiles y confecciones de prendas de vestir	25,2	30,2	31,4	33,5	27,5	12,5	6,2
Curtiembre, talabartería, cuero y pieles, calzado	6,1	6,2	7,4	7,9	6,5	4,7	2,0
Forestales y muebles de madera	132,7	173,7	242,4	258,7	296,2	305,0	204,5
Celulosa, papel, cartón, editoriales e imprenta	42,9	50,6	56,0	71,9	83,8	72,6	69,1
Productos químicos básicos y preparados, petróleo y derivados, caucho y plástico	61,7	77,0	94,0	104,1	98,2	135,3	133,9
Productos de barro, loza y porcelana, vidrio y productos minerales no metálicos	1,1	1,9	0,8	1,4	2,1	5,4	5,9
Industria básica del hierro y del acero, industria básica de metales no ferrosos	50,5	69,4	88,3	113,3	180,1	222,5	147,0
Productos metálicos, maquinaria, equipos material eléctrico, instrumentos de medida y material de transporte	84,5	72,6	82,9	52,2	81,9	65,8	40,8
Productos metálicos, maquinaria, equipos, material eléctrico e instrumentos de medida	24,0	30,9	28,6	39,7	41,5	50,1	33,5
Material de transporte	60,5	41,7	54,3	12,4	40,5	15,7	7,3
Industria manufacturera no expresada	0,6	0,5	0,8	1,6	0,9	0,0	0,7
IV. Otros	17,0	22,8	19,3	23,6	19,4	26,2	30,9
V. Total Exportaciones	926,9	1.314,3	1.584,4	2.293,0	2.361,5	2.247,1	1.484,8

Fuente: Departamento de Estudios e Informaciones, DIRECON (febrero 2010) sobre la base de declaraciones de exportación con IVV ajustados a la fecha de la declaración de la exportación asociada.

POS/pos

ANEXO N° 43
IMPORTACIONES DE CHILE DESDE MÉXICO, SEGÚN TIPO DE BIEN
2003 - 2009

(Cifras en millones de dólares CIF, de cada año)

	2003	2004	2005	2006	2007	2008	2009
I. Bienes de Consumo	124,7	175,6	231,2	305,2	640,6	678,2	550,9
II. Bienes Intermedios	189,4	233,2	293,9	278,1	528,1	857,6	494,0
Petróleo	-	-	-	-	-	-	-
Otros Combustibles y Lubricantes	0,7	10,4	9,2	1,3	0,8	1,2	1,3
III. Bienes de Capital	166,5	211,9	239,2	419,7	180,8	214,8	139,3
IV. Total Importaciones	480,6	620,6	764,2	1.003,2	1.349,5	1.750,7	1.184,2

Fuente: Departamento de Estudios e Informaciones, DIRECON (febrero 2010) sobre la base de declaraciones de ingreso.

POS/pos

ANEXO N° 44
PRINCIPALES PRODUCTOS EXPORTADOS POR CHILE A MÉXICO
2008 - 2009

(Cifras en millones de dólares FOB y porcentajes)

SACH	Glosa	Monto (FOB)		Estructura (%)	
		2008	2009	2008	2009
74020010	Cobre para el afino.	455,7	181,6	20,3	12,2
74031100	Cátodos y secciones de cátodos de cobre refinado.	170,4	173,9	7,6	11,7
74040019	Los demás desperdicios y desechos de cobre refinado.	87,4	77,5	3,9	5,2
21069020	Preparaciones compuestas no alcohólicas para la fabricación de bebidas.	57,1	65,9	2,5	4,4
44071012	Madera de pino insigne simplemente aserrada.	114,2	60,0	5,1	4,0
44123910	Las demás maderas de coníferas	75,7	58,0	3,4	3,9
26209920	Cenizas y residuos (excepto de siderurgia) que contengan principalmente plata.	82,4	42,3	3,7	2,9
2071411	Pechuga de gallo o gallina, deshuesada, congelada.	45,0	39,7	2,0	2,7
31042000	Cloruro de potasio.	5,5	25,6	0,2	1,7
4069010	Gouda y del tipo gouda.	49,2	25,2	2,2	1,7
3042942	Filetes de salmones del atlántico (salmo salar) y salmones del danubio (hucho hucho)	25,5	24,1	1,1	1,6
44119310	Tableros de fibra de madera, de densidad superior a 0,5 g/cm3 pero inferior o igual a	23,0	23,9	1,0	1,6
48109210	Cartulinas.	25,4	23,3	1,1	1,6
20087011	Duraznos (melocotones) preparados o conservados al natural o en almíbar, en mitades	25,4	22,9	1,1	1,5
40111000	Neumáticos nuevos de caucho de los tipos utilizados en automóviles de turismo (inclu	20,9	22,5	0,9	1,5
44071013	Madera de pino insigne cepillada ya sea en todas sus caras y cantos o solamente en d	32,1	20,8	1,4	1,4
44111400	Tableros de fibra de densidad media (llamados « mdf »), de espesor superior a 9mm	22,8	15,8	1,0	1,1
31059020	Abonos minerales o químicos con los 3 elementos fertilizantes: nitrógeno, potasio y	64,3	14,9	2,9	1,0
8061030	Uva, variedad red globe, fresca.	17,7	14,7	0,8	1,0
8132000	Ciruelas secas.	17,8	12,4	0,8	0,8
21011200	Preparaciones a base de extractos, esencias o concentrados o a base de café.	12,2	12,2	0,5	0,8
8062010	Uvas secas morenas.	11,0	12,0	0,5	0,8
22042127	Mezclas de vinos tintos, con denominación de origen, en recipientes con capacidad	8,9	11,8	0,4	0,8
4029910	Leche condensada.	26,1	11,1	1,2	0,8
11082000	Inulina.	9,3	9,9	0,4	0,7
	Total Principales Productos	1.485,2	1.002,2	66,1	67,5
	Otros Productos	761,9	482,5	33,9	32,5
	Total Exportaciones	2.247,1	1.484,8	100,0	100,0

(*): Corresponden a los 25 productos con mayor monto exportado del periodo enero - diciembre 2009

POS/pos

Fuente: Departamento de Estudios e Informaciones, DIRECON (febrero 2010) sobre la base de declaraciones de exportación con IVV ajustados a la fecha de la declaración de la exportación asociada.

ANEXO N° 45
PRINCIPALES PRODUCTOS IMPORTADOS POR CHILE DESDE MÉXICO
2008 - 2009

(Cifras en millones de dólares CIF y porcentajes)

SACH	Glosa	Monto (CIF)		Estructura (%)	
		2008	2009	2008	2009
85171200	Teléfonos celulares (móviles) y los de otras redes.	296,6	181,2	16,9	15,3
26139010	Minerales de molibdeno concentrados, sin tostar.	131,4	155,4	7,5	13,1
85287220	Los demás aparatos receptores de televisión en colores, de cristal líquido.	106,3	97,7	6,1	8,3
87032391	Automóviles de turismo, de cilindrada superior a 1500 cm3 pero inferior o igual a 3	73,1	82,9	4,2	7,0
31031030	Superfosfatos triples.	77,2	25,2	4,4	2,1
84715000	Unidades de proceso, excepto las de las subpartidas 8471.41 u 8471.49, aunque incl	30,6	23,7	1,7	2,0
33051000	Champúes.	12,0	20,9	0,7	1,8
87012020	Tractores de carretera para semirremolques, con motor diesel de potencia superior a	71,0	20,3	4,1	1,7
87043121	Camionetas con motor de embolo (piston), de encendido por chispa, con capacidad	12,2	18,6	0,7	1,6
69089013	Baldosas de gres, incluso de forma distinta de la cuadrada o rectangular, en las que l	24,0	17,9	1,4	1,5
30049010	Los demás medicamentos (excepto los productos de las partidas 30.02 30.05 o 30.06)	17,6	14,3	1,0	1,2
84137000	Las demás bombas centrifugas.	0,8	12,9	0,0	1,1
82121010	Máquinas de afeitar desechables.	15,4	11,1	0,9	0,9
84042000	Condensadores para máquinas de vapor.	-	9,5	-	0,8
22030000	Cerveza de malta.	8,3	9,4	0,5	0,8
33072000	Desodorantes corporales y antitranspirantes.	9,6	9,3	0,5	0,8
85287100	Aparatos receptores de televisión, incluso con aparato receptor de radiodifusión o gr	5,6	9,1	0,3	0,8
85235200	Tarjetas inteligentes («smart cards»).	8,7	9,1	0,5	0,8
87079099	Las demás carrocerías para vehículos destinados al transporte de mercancías, except	9,1	8,6	0,5	0,7
31054000	Dihidrogenoortofosfato de amonio (fosfato monoamonico), incluso mezclado con h	9,6	7,9	0,5	0,7
33059020	Acondicionadores (bálsamos) para el cabello.	4,7	7,6	0,3	0,6
31053000	Hidrogenoortofosfato de diamonio (fosfato diamónico).	12,7	7,5	0,7	0,6
19011010	Preparaciones para la alimentación infantil acondicionadas para la venta al por men	8,1	7,1	0,5	0,6
85287230	Los demás aparatos receptores de televisión en colores, de plasma.	6,7	7,0	0,4	0,6
84191900	Los demás calentadores de agua de calentamiento instantáneo o de acumulación, ex	0,0	6,8	0,0	0,6
	Total Principales Productos	951,1	781,2	54,3	66,0
	Otros Productos	799,6	403,0	45,7	34,0
	Total Importaciones	1.750,7	1.184,2	100,0	100,0

(*): Corresponden a los 25 productos con mayor monto importado del periodo enero - diciembre 2009

POS/pos

Fuente: Departamento de Estudios e Informaciones, DIRECON (febrero 2010) sobre la base de declaraciones de ingreso.

ANEXO N° 46
EXPORTACIONES DE CHILE A ALADI
CLASIFICADAS DE ACUERDO A LA CIU, 2003 - 2009

(Cifras en millones de dólares FOB, de cada año)

	2003	2004	2005	2006	2007	2008	2009
I. Agricultura, Fruticultura, Ganadería, Silvicultura y Pesca Extractiva	237,6	268,9	261,3	301,8	397,4	532,0	442,3
Agricultura, fruticultura y ganadería	227,1	246,6	244,1	294,4	393,4	522,9	433,5
Agricultura	30,9	34,9	27,4	30,7	38,7	71,4	77,2
Fruticultura	191,5	203,1	204,2	253,0	346,6	443,3	352,0
Ganadería	4,7	8,6	12,5	10,8	8,1	8,2	4,3
Silvicultura	9,5	21,7	16,3	6,7	3,3	8,3	8,3
Pesca Extractiva	1,1	0,6	0,9	0,7	0,7	0,8	0,4
II. Minería	717,7	1.455,0	1.795,9	3.416,3	3.650,9	3.995,0	2.082,0
Cobre	579,0	1.142,7	1.298,1	2.796,7	2.999,6	3.360,6	1.865,3
Resto	138,7	312,2	497,8	619,6	651,3	634,4	216,6
III. Industria	2.433,2	3.057,6	3.900,4	4.829,5	5.815,8	7.276,2	5.541,4
Industria alimentaria, bebidas, licores y tabaco	635,2	845,6	998,4	1.160,6	1.468,7	1.929,4	1.740,3
Alimentos y alimentos forrajeros	357,6	518,5	643,5	741,1	1.242,1	1.669,1	1.513,5
Bebidas, líquidos, alcoholes y tabacos	277,6	327,1	354,9	419,5	226,6	260,3	226,8
Industria textil, prendas de vestir y cuero	97,2	120,2	130,6	132,0	144,1	135,9	97,5
Textiles y confecciones de prendas de vestir	87,4	106,9	117,0	118,7	129,7	117,1	87,5
Curtiembre, talabartería, cuero y pieles, calzado	9,8	13,3	13,6	13,3	14,4	18,7	10,1
Forestales y muebles de madera	173,5	220,6	299,6	347,0	420,0	477,4	339,2
Celulosa, papel, cartón, editoriales e imprenta	345,1	437,1	493,1	582,5	649,6	777,9	626,1
Productos químicos básicos y preparados, petróleo y derivados, caucho y plástico	632,1	719,9	998,1	1.228,4	1.212,1	1.752,1	1.210,8
Productos de barro, loza y porcelana, vidrio y productos minerales no metálicos	32,1	36,7	41,1	43,3	67,6	89,5	70,8
Industria básica del hierro y del acero, industria básica de metales no ferrosos	161,7	250,2	346,0	592,1	910,2	1.053,3	626,5
Productos metálicos, maquinaria, equipos material eléctrico, instrumentos de medida y material de transporte	350,2	419,4	583,4	730,9	934,2	1.048,5	806,0
Productos metálicos, maquinaria, equipos, material eléctrico e instrumentos de medida	186,9	262,0	405,3	577,4	603,0	785,7	633,0
Material de transporte	163,3	157,4	178,2	153,5	331,3	262,7	173,1
Industria manufacturera no expresada	6,0	7,8	10,1	12,7	9,3	12,2	24,2
IV. Otros	97,1	120,7	131,8	171,3	263,4	449,2	427,3
V. Total Exportaciones	3.485,5	4.902,2	6.089,4	8.718,9	10.127,5	12.252,4	8.493,0

Fuente: Departamento de Estudios e Informaciones, DIRECON (febrero 2010) sobre la base de declaraciones de exportación con IVV ajustados a la fecha de la declaración de la exportación asociada.

POS/pos

ANEXO N° 47
IMPORTACIONES DE CHILE DESDE ALADI, SEGÚN TIPO DE BIEN
2003 - 2009

(Cifras en millones de dólares CIF, de cada año)

	2003	2004	2005	2006	2007	2008	2009
I. Bienes de Consumo	869,6	1.121,6	1.331,0	1.493,4	3.441,6	4.052,2	3.091,9
II. Bienes Intermedios	5.681,3	6.956,2	8.372,4	9.532,5	9.639,6	13.239,7	8.577,5
Petróleo	1.907,9	1.961,5	2.239,4	2.826,1	2.937,4	4.817,5	3.100,2
Otros Combustibles y Lubricantes	856,7	1.105,0	1.170,3	1.219,7	930,0	1.216,5	957,6
III. Bienes de Capital	730,0	1.003,7	1.772,2	1.749,3	1.056,4	1.200,5	723,2
IV. Total Importaciones	7.280,9	9.081,6	11.475,6	12.775,2	14.137,6	18.492,4	12.392,6

Fuente: Departamento de Estudios e Informaciones, DIRECON (febrero 2010) sobre la base de declaraciones de ingreso.

POS/pos

ANEXO N° 48
PRINCIPALES PRODUCTOS EXPORTADOS POR CHILE A ALADI
2008 - 2009

(Cifras en millones de dólares FOB y porcentajes)

SACH	Glosa	Monto (FOB)		Estructura (%)	
		2008	2009	2008	2009
74031100	Cátodos y secciones de cátodos de cobre refinado.	1.910,8	1.087,0	15,6	12,8
26030000	Minerales de cobre y sus concentrados.	959,7	560,2	7,8	6,6
74081110	Alambres de cobre refinado, de sección transversal inferior o igual a 9,5 mm.	425,6	225,1	3,5	2,7
21069020	Preparaciones compuestas no alcohólicas para la fabricación de bebidas.	161,4	215,2	1,3	2,5
74020010	Cobre para el afino.	455,7	181,6	3,7	2,1
3021221	Salmones del atlántico y salmones del danubio enteros.	131,9	136,2	1,1	1,6
48109210	Cartulinas.	144,1	125,5	1,2	1,5
27101940	Aceites combustibles destilados (gasoil, diesel oil).	312,2	111,7	2,5	1,3
48010010	Papel prensa en bobinas.	133,6	106,5	1,1	1,3
31042000	Cloruro de potasio.	14,1	96,9	0,1	1,1
47032100	Pasta química de madera semiblanqueadas o blanqueadas, de coníferas.	121,2	82,4	1,0	1,0
47032910	Pasta química de madera semiblanqueada o blanqueada, de eucaliptus.	128,7	80,7	1,1	1,0
29051100	Metanol (alcohol metílico).	165,9	79,7	1,4	0,9
74040019	Los demás desperdicios y desechos de cobre refinado.	90,8	77,6	0,7	0,9
87084030	Cajas de cambio y sus partes para vehículos de la partida 87.03.	78,5	73,5	0,6	0,9
44123910	Las demás maderas de coníferas	86,5	68,9	0,7	0,8
73261110	Bolas y artículos similares para molienda de minerales, forjadas o estampadas pero s	124,5	65,6	1,0	0,8
44071012	Madera de pino insigne simplemente aserrada.	121,1	65,2	1,0	0,8
40111000	Neumáticos nuevos de caucho de los tipos utilizados en automóviles de turismo (inc	53,8	62,0	0,4	0,7
20029012	Purés y jugos de valor brix superior o igual a 30 pero inferior o igual a 32%.	44,7	59,4	0,4	0,7
30049010	Los demás medicamentos (excepto los productos de las partidas 30.02 30.05 o 30.06	55,8	57,9	0,5	0,7
22042127	Mezclas de vinos tintos, con denominación de origen, en recipientes con capacidad	26,9	57,4	0,2	0,7
8081020	Manzana, variedad royal gala, fresca.	69,0	56,7	0,6	0,7
31059010	Nitrato sodico potásico (salitre).	85,7	56,3	0,7	0,7
3042942	Filetes de salmones del atlántico (salmo salar) y salmones del danubio (hucho hucho	56,5	56,2	0,5	0,7
	Total Principales Productos	5.958,7	3.845,4	48,6	45,3
	Otros Productos	6.293,7	4.647,6	51,4	54,7
	Total Exportaciones	12.252,4	8.493,0	100,0	100,0

(*) : Corresponden a los 25 productos con mayor monto exportado del periodo enero - diciembre 2009

POS/pos

Fuente: Departamento de Estudios e Informaciones, DIRECON (febrero 2010) sobre la base de declaraciones de exportación con IVV ajustados a la fecha de la declaración de la exportación asociada.

ANEXO N° 49
PRINCIPALES PRODUCTOS IMPORTADOS POR CHILE DESDE ALADI
2008 - 2009

(Cifras en millones de dólares CIF y porcentajes)

SACH	Glosa	Monto (CIF)		Estructura (%)	
		2008	2009	2008	2009
27090010	Aceites crudos de petróleo o de mineral bituminoso con grados api inferior a 25.	2.520,7	1.826,0	13,6	14,7
27090020	Aceites crudos de petróleo o de mineral bituminoso con grados api superior o igual a 25.	2.296,9	1.274,1	12,4	10,3
27112100	Gas natural en estado gaseoso.	451,8	497,3	2,4	4,0
20130000	Carne de bovinos deshuesada fresca o refrigerada.	357,2	427,3	1,9	3,4
27011220	Hulla bituminosa para uso térmico, incluso pulverizada, pero sin aglomerar.	512,7	365,1	2,8	2,9
26139010	Minerales de molibdeno concentrados, sin tostar.	802,2	334,4	4,3	2,7
85171200	Teléfonos celulares (móviles) y los de otras redes.	478,8	268,4	2,6	2,2
87021091	Los demás vehículos para el transporte de 10 o mas personas, incluido el conductor, «pellets».	272,7	211,8	1,5	1,7
23040030	«pellets».	213,7	165,5	1,2	1,3
17019910	Azúcar de caña refinada, en estado sólido.	118,0	161,5	0,6	1,3
23099090	Las demás preparaciones de los tipos utilizados para la alimentación de los animales.	116,3	143,3	0,6	1,2
15179020	Mezclas de aceites vegetales, refinados.	182,1	136,5	1,0	1,1
27111900	Los demás gas de petróleo y demás hidrocarburos.	184,1	135,2	1,0	1,1
10059000	Los demás maíz.	329,6	129,0	1,8	1,0
87032391	Automóviles de turismo, de cilindrada superior a 1500 cm3 pero inferior o igual a 3000 cm3.	218,6	110,8	1,2	0,9
27111200	Propano licuado.	304,2	104,6	1,6	0,8
26030000	Minerales de cobre y sus concentrados.	200,1	98,6	1,1	0,8
85287220	Los demás aparatos receptores de televisión en colores, de cristal liquido.	106,3	97,9	0,6	0,8
30049010	Los demás medicamentos (excepto los productos de las partidas 30.02 30.05 o 30.06)	100,4	93,9	0,5	0,8
10070090	Los demás sorgo de grano	79,3	82,0	0,4	0,7
15179010	Mezclas de aceites vegetales, en bruto.	183,2	70,3	1,0	0,6
27111300	Butanos licuado.	158,5	68,8	0,9	0,6
31021000	Urea, incluso en disolución acuosa.	138,4	68,3	0,7	0,6
76129000	Los demás depósitos, barriles, tambores, bidones, botes, cajas y recipientes similares	63,3	67,3	0,3	0,5
27160000	Energía eléctrica (partida discrecional).	51,7	66,6	0,3	0,5
	Total Principales Productos	10.440,7	7.004,4	56,5	56,5
	Otros Productos	8.051,8	5.388,2	43,5	43,5
	Total Importaciones	18.492,4	12.392,6	100,0	100,0

(*) : Corresponden a los 25 productos con mayor monto importado del periodo enero - diciembre 2009

POS/pos

Fuente: Departamento de Estudios e Informaciones, DIRECON (febrero 2010) sobre la base de declaraciones de ingreso.

ANEXO N° 50
EXPORTACIONES DE CHILE A ESTADOS UNIDOS
CLASIFICADAS DE ACUERDO A LA CIU, 2003 - 2009

(Cifras en millones de dólares FOB, de cada año)

	2003	2004	2005	2006	2007	2008	2009
I. Agricultura, Fruticultura, Ganadería, Silvicultura y Pesca Extractiva	951,2	995,0	1.083,1	1.135,5	1.304,0	1.460,9	1.395,3
Agricultura, fruticultura y ganadería	945,3	988,6	1.074,3	1.127,1	1.297,0	1.455,6	1.389,7
Agricultura	95,1	97,3	112,6	131,9	156,7	185,3	199,0
Fruticultura	833,6	886,3	956,3	992,4	1.137,2	1.267,7	1.189,4
Ganadería	16,7	4,9	5,4	2,7	3,1	2,6	1,3
Silvicultura	3,0	3,2	3,6	5,0	3,4	2,5	1,9
Pesca Extractiva	2,9	3,2	5,2	3,4	3,6	2,8	3,8
II. Minería	610,5	1.176,0	2.507,3	4.792,4	4.193,1	3.668,7	2.185,2
Cobre	395,5	788,7	1.738,0	4.017,4	3.162,7	2.713,7	1.570,0
Resto	215,0	387,3	769,3	775,0	1.030,4	955,0	615,3
III. Industria	2.109,4	2.618,2	2.892,0	3.288,7	3.153,1	2.858,9	2.282,5
Industria alimentaria, bebidas, licores y tabaco	949,5	1.038,1	1.100,8	1.355,5	1.442,2	1.498,2	1.272,4
Alimentos y alimentos forrajeros	735,9	783,8	847,6	1.069,6	1.255,4	1.297,2	1.028,7
Bebidas, líquidos, alcoholes y tabacos	213,6	254,2	253,2	285,9	186,8	201,0	243,7
Industria textil, prendas de vestir y cuero	15,0	30,5	30,1	33,8	26,0	12,9	9,8
Textiles y confecciones de prendas de vestir	14,2	29,4	29,3	33,3	25,1	12,3	9,4
Curtiembre, talabartería, cuero y pieles, calzado	0,8	1,1	0,8	0,5	0,9	0,6	0,3
Forestales y muebles de madera	616,5	964,6	905,1	1.034,7	773,8	671,7	497,8
Celulosa, papel, cartón, editoriales e imprenta	20,8	26,9	37,5	42,6	51,9	48,6	28,7
Productos químicos básicos y preparados, petróleo y derivados, caucho y plástico	349,1	380,8	624,5	494,4	396,3	247,4	199,4
Productos de barro, loza y porcelana, vidrio y productos minerales no metálicos	20,3	22,0	26,8	34,4	26,6	19,1	7,4
Industria básica del hierro y del acero, industria básica de metales no ferrosos	31,1	43,8	46,4	159,8	250,8	162,7	74,8
Productos metálicos, maquinaria, equipos material eléctrico, instrumentos de medida y material de transporte	104,9	109,6	118,3	131,0	183,4	196,2	190,8
Productos metálicos, maquinaria, equipos, material eléctrico e instrumentos de medida	89,4	88,8	103,7	107,5	134,5	154,3	154,6
Material de transporte	15,5	20,8	14,6	23,6	48,9	41,9	36,2
Industria manufacturera no expresada	2,2	2,0	2,6	2,5	2,1	2,1	1,4
IV. Otros	34,6	45,3	49,2	73,9	94,5	142,1	150,2
V. Total Exportaciones	3.705,7	4.834,5	6.531,6	9.290,5	8.744,7	8.130,6	6.013,3

Fuente: Departamento de Estudios e Informaciones, DIRECON (febrero 2010) sobre la base de declaraciones de exportación con IVV ajustados a la fecha de la declaración de la exportación asociada.

POS/pos

ANEXO N° 51
IMPORTACIONES DE CHILE DESDE ESTADOS UNIDOS, SEGÚN TIPO DE BIEN
2003 - 2009

(Cifras en millones de dólares CIF, de cada año)

	2003	2004	2005	2006	2007	2008	2009
I. Bienes de Consumo	204,1	234,0	279,3	350,6	476,8	605,0	510,4
II. Bienes Intermedios	1.584,9	2.101,9	3.066,4	3.650,9	5.050,5	7.922,8	4.920,4
Petróleo	0,0	0,0	0,0	0,0	0,0	-	0,0
Otros Combustibles y Lubricantes	92,5	354,8	1.103,1	1.263,7	1.757,7	3.961,8	1.985,1
III. Bienes de Capital	787,6	1.066,3	1.377,0	1.590,5	1.763,5	2.454,4	1.849,8
IV. Total Importaciones	2.576,5	3.402,2	4.722,6	5.592,1	7.290,8	10.982,2	7.280,6

Fuente: Departamento de Estudios e Informaciones, DIRECON (febrero 2010) sobre la base de declaraciones de ingreso.

POS/pos

ANEXO N° 52
PRINCIPALES PRODUCTOS EXPORTADOS POR CHILE A ESTADOS UNIDOS
2008 - 2009

(Cifras en millones de dólares FOB y porcentajes)

SACH	Glosa	Monto (FOB)		Estructura (%)	
		2008	2009	2008	2009
74031100	Cátodos y secciones de cátodos de cobre refinado.	2.331,9	1.521,8	28,7	25,3
3041942	Filetes de salmones del atlántico (salmo salar) y salmones del danubio (hucho hucho)	450,4	252,4	5,5	4,2
71081200	Las demás formas de oro, en bruto, para uso no monetario.	428,0	222,4	5,3	3,7
8061020	Uva, variedad flame seedless, fresca.	196,5	160,1	2,4	2,7
8061010	Uva, variedad thompson seedless (sultanina), fresca.	159,1	155,5	2,0	2,6
8044010	Palta, variedad hass, fresca o seca.	95,9	150,6	1,2	2,5
8061050	Uva, variedad crimson seedless, fresca.	99,2	127,6	1,2	2,1
8104020	Arandanos azules o blueberry, frescos.	126,5	120,9	1,6	2,0
44091022	Perfiles y molduras, para muebles, marcos y decorados interiores, conducciones eléctricas	168,1	115,9	2,1	1,9
28012000	Yodo.	127,9	113,0	1,6	1,9
25010020	Sal gema, sal de salinas, sal marina.	54,9	105,0	0,7	1,7
10051010	Maíz híbridos para siembra	121,9	103,9	1,5	1,7
44123910	Las demás maderas de coníferas	105,2	93,7	1,3	1,6
3049943	Trozos de salmones del atlántico y salmones del danubio, congelados.	104,8	78,7	1,3	1,3
3042942	Filetes de salmones del atlántico (salmo salar) y salmones del danubio (hucho hucho)	84,4	75,8	1,0	1,3
8061090	Las demás uvas frescas.	76,9	71,8	0,9	1,2
44119320	Tableros de fibra de madera, de densidad superior a 0,5 g/cm3 pero inferior o igual a 0,8 g/cm3	63,8	52,5	0,8	0,9
8061070	Uva, variedad sugraone, fresca.	65,6	52,5	0,8	0,9
71069110	Plata en bruto, sin alea.	35,2	49,9	0,4	0,8
74031900	Los demás cobres refinados, en bruto.	67,8	48,2	0,8	0,8
81129900	Las demás manufacturas de galio, hafnio (celtio), indio, niobio (colombio) y renio.	49,8	46,2	0,6	0,8
22042190	Los demás vinos y mostos, en recipientes con capacidad inferior o igual a 2l.	44,9	46,0	0,6	0,8
8112020	Frambuesas congeladas.	47,4	44,4	0,6	0,7
72027000	Ferromolibdeno.	113,2	42,6	1,4	0,7
22042121	Vino Cabernet Sauvignon, con denominación de origen, en recipientes con capacidad inferior o igual a 2l.	38,9	40,3	0,5	0,7
	Total Principales Productos	5.258,2	3.891,4	64,7	64,7
	Otros Productos	2.872,4	2.121,8	35,3	35,3
	Total Exportaciones	8.130,6	6.013,3	100,0	100,0

(*): Corresponden a los 25 productos con mayor monto exportado del periodo enero - diciembre 2009

POS/pos

Fuente: Departamento de Estudios e Informaciones, DIRECON (febrero 2010) sobre la base de declaraciones de exportación con IVV ajustados a la fecha de la declaración de la exportación asociada.

ANEXO N° 53
PRINCIPALES PRODUCTOS IMPORTADOS POR CHILE DESDE ESTADOS UNIDOS
2008 - 2009

(Cifras en millones de dólares CIF y porcentajes)

SACH	Glosa	Monto (CIF)		Estructura (%)	
		2008	2009	2008	2009
27101940	Aceites combustibles destilados (gasoil, diesel oil).	3.058,1	1.330,7	27,8	18,3
87041090	Los demás volquetes automotores concebidos para utilizarlos fuera de la red de carriles	349,5	284,6	3,2	3,9
27101959	Los demás aceites combustibles residuales pesados.	0,0	134,7	0,0	1,8
84314990	Las demás partes identificables como destinadas, exclusiva o principalmente, para naves	89,3	107,9	0,8	1,5
29091910	Metil terbutil éter (mtbe), halogenado, sulfonado, nitrado o nitrosado.	104,1	99,7	0,9	1,4
27101123	Gasolina para vehículos terrestres, sin plomo, de 97 octanos.	240,1	86,3	2,2	1,2
40116910	Los demás neumáticos, con altos relieves en forma de taco, ángulo o similares, de los	97,2	80,2	0,9	1,1
27101961	Aceites básicos.	121,8	77,9	1,1	1,1
87032491	Automóviles de turismo, de cilindrada superior a 3000 cm3.	83,9	71,0	0,8	1,0
27101930	Combustibles para motores a reacción.	97,8	62,7	0,9	0,9
84295290	Las demás máquinas cuya superestructura pueda girar 360 grados, excepto las excavadoras	51,5	60,8	0,5	0,8
87089990	Las demás partes y accesorios de vehículos automóviles de las partidas 87.01 a 87.05.	53,4	59,2	0,5	0,8
27101190	Los demás aceites livianos (ligeros)* y preparaciones.	12,8	57,1	0,1	0,8
28151200	Hidróxido de sodio (sosa o soda cáustica) en disolución acuosa (lejía de sosa o soda)	80,5	56,0	0,7	0,8
10019000	Los demás trigo y morcajo (tranquillón).	150,2	51,0	1,4	0,7
27150000	Mezclas bituminosas a base de asfalto o de betún naturales, de betún de petróleo, de	0,2	47,9	0,0	0,7
84713000	Máquinas automáticas para tratamiento o procesamiento de datos, portátiles, de peso	63,3	47,1	0,6	0,6
84291110	Topadoras frontales («bulldozers»), de oruga.	23,2	44,5	0,2	0,6
85023930	Grupos electrógenos accionados por turbinas de vapor.	-	42,6	-	0,6
87042321	Camiones para minería con motor de embolo (piston), de encendido por compresión	58,9	41,6	0,5	0,6
87043121	Camionetas con motor de embolo (piston), de encendido por chispa, con capacidad	36,9	40,2	0,3	0,6
28362020	Carbonato de ceniza de soda pesada.	53,3	39,4	0,5	0,5
84715000	Unidades de proceso, excepto las de las subpartidas 8471.41 u 8471.49, aunque incluy	49,1	39,1	0,4	0,5
48041110	Papel crudo.	52,6	38,7	0,5	0,5
84082040	Motores de embolo (piston) de encendido por compresión (motores diesel o semi-diesel)	69,1	38,5	0,6	0,5
	Total Principales Productos	4.996,8	3.039,6	45,5	41,7
	Otros Productos	5.985,3	4.241,0	54,5	58,3
	Total Importaciones	10.982,2	7.280,6	100,0	100,0

(*): Corresponden a los 25 productos con mayor monto importado del periodo enero - diciembre 2009

POS/pos

Fuente: Departamento de Estudios e Informaciones, DIRECON (febrero 2010) sobre la base de declaraciones de ingreso.

ANEXO N° 54
EXPORTACIONES DE CHILE A JAPÓN
CLASIFICADAS DE ACUERDO A LA CIU, 2003 - 2009

(Cifras en millones de dólares FOB, de cada año)

	2003	2004	2005	2006	2007	2008	2009
I. Agricultura, Fruticultura, Ganadería, Silvicultura y Pesca Extractiva	65,1	59,2	58,5	63,1	62,7	68,0	59,3
Agricultura, fruticultura y ganadería	51,9	47,7	47,5	51,5	51,4	55,7	46,2
Agricultura	17,9	9,6	9,5	12,9	13,3	19,2	19,1
Fruticultura	33,9	38,1	37,9	38,5	38,1	36,4	27,1
Ganadería	0,0	0,0	0,0	0,0	0,0	0,1	0,0
Silvicultura	7,7	6,1	4,3	3,4	2,0	1,6	1,6
Pesca Extractiva	5,5	5,4	6,7	8,2	9,3	10,6	11,5
II. Minería	1.147,6	2.305,6	3.038,7	4.738,4	5.519,5	5.284,1	2.899,3
Cobre	970,5	1.838,3	2.073,3	3.908,8	4.518,0	4.266,1	2.573,1
Resto	177,1	467,3	965,4	829,6	1.001,5	1.018,0	326,3
III. Industria	1.070,5	1.364,0	1.490,9	1.568,1	1.647,7	1.931,7	1.718,4
Industria alimentaria, bebidas, licores y tabaco	771,8	1.023,0	1.161,8	1.198,2	1.139,3	1.205,2	1.290,7
Alimentos y alimentos forrajeros	722,5	967,0	1.101,4	1.136,8	1.098,2	1.149,6	1.225,2
Bebidas, líquidos, alcoholes y tabacos	49,3	56,0	60,3	61,4	41,1	55,6	65,5
Industria textil, prendas de vestir y cuero	0,5	0,6	0,4	0,1	0,4	0,3	0,3
Textiles y confecciones de prendas de vestir	0,5	0,6	0,4	0,1	0,4	0,3	0,3
Curtiembre, talabartería, cuero y pieles, calzado	-	0,0	0,0	0,0	0,0	0,0	0,0
Forestales y muebles de madera	213,2	228,0	235,9	263,2	307,1	410,9	313,6
Celulosa, papel, cartón, editoriales e imprenta	35,9	63,1	40,1	50,9	66,3	70,0	45,9
Productos químicos básicos y preparados, petróleo y derivados, caucho y plástico	39,6	32,7	44,3	51,9	50,7	83,3	48,1
Productos de barro, loza y porcelana, vidrio y productos minerales no metálicos	0,3	0,8	0,0	0,0	0,4	0,2	0,8
Industria básica del hierro y del acero, industria básica de metales no ferrosos	8,6	14,3	7,7	1,6	82,2	158,5	17,7
Productos metálicos, maquinaria, equipos material eléctrico, instrumentos de medida y material de transporte	0,5	1,5	0,7	2,1	1,3	3,3	1,1
Productos metálicos, maquinaria, equipos, material eléctrico e instrumentos de medida	0,5	0,6	0,7	2,1	1,2	3,3	1,1
Material de transporte	0,0	0,9	0,0	0,0	0,0	0,0	0,0
Industria manufacturera no expresada	0,0	0,0	0,0	0,0	0,0	0,0	0,1
IV. Otros	4,2	4,1	4,1	4,5	4,7	8,5	10,0
V. Total Exportaciones	2.287,3	3.732,9	4.592,1	6.374,1	7.234,6	7.292,4	4.687,1

Fuente: Departamento de Estudios e Informaciones, DIRECON (febrero 2010) sobre la base de declaraciones de exportación con IVV ajustados a la fecha de la declaración de la exportación asociada.

POS/pos

ANEXO N° 55
IMPORTACIONES DE CHILE DESDE JAPÓN, SEGÚN TIPO DE BIEN
2003 - 2009

(Cifras en millones de dólares CIF, de cada año)

	2003	2004	2005	2006	2007	2008	2009
I. Bienes de Consumo	223,6	292,8	391,9	412,4	515,0	703,6	365,4
II. Bienes Intermedios	166,0	195,4	217,2	269,5	533,6	1.216,7	577,8
Petróleo	-	-	-	-	-	-	-
Otros Combustibles y Lubricantes	0,4	0,5	0,3	20,7	224,0	849,3	284,0
III. Bienes de Capital	247,2	315,1	412,0	468,1	565,3	735,9	411,8
IV. Total Importaciones	636,8	803,2	1.021,1	1.150,0	1.613,9	2.656,1	1.355,0

Fuente: Departamento de Estudios e Informaciones, DIRECON (febrero 2010) sobre la base de declaraciones de ingreso.

POS/pos

ANEXO N° 56
PRINCIPALES PRODUCTOS EXPORTADOS POR CHILE A JAPÓN
2008 - 2009

(Cifras en millones de dólares FOB y porcentajes)

SACH	Glosa	Monto (FOB)		Estructura (%)	
		2008	2009	2008	2009
26030000	Minerales de cobre y sus concentrados.	3.818,5	2.422,9	52,4	51,7
3031920	Salmones del pacífico, descabezados y eviscerados («hg»), congelados, excepto los	264,4	373,4	3,6	8,0
26131010	Minerales de molibdeno tostados, concentrados.	781,3	215,7	10,7	4,6
3042950	Filetes de truchas (salmo trutta, oncorhynchus mykiss, oncorhynchus clarki, oncorh	176,2	205,2	2,4	4,4
44012211	Maderas en plaquitas o en partículas de eucaliptus globulus.	230,0	178,5	3,2	3,8
3032120	Truchas descabezadas y evisceradas («hg»), congeladas, excepto los hígados, hueva	166,6	145,2	2,3	3,1
74031100	Cátodos y secciones de cátodos de cobre refinado.	406,4	141,4	5,6	3,0
2032930	Las demás carnes de la especie porcina deshuesada.	115,3	121,9	1,6	2,6
44012212	Maderas en plaquitas o en partículas de eucaliptus nitens.	84,7	91,9	1,2	2,0
3079961	Lenguas (gónadas) de erizo de mar (loxechinus albus), congeladas.	57,2	55,8	0,8	1,2
23012013	Harina de pescado con un contenido de proteínas superior al 68 %, en peso (súper p	35,2	40,0	0,5	0,9
28369100	Carbonato de litio.	67,6	33,3	0,9	0,7
26011210	Minerales de hierro y sus concentrados, «pellets», aglomerados.	112,9	28,2	1,5	0,6
26011110	Minerales de hierro y sus concentrados, finos, sin aglomerar.	26,2	27,4	0,4	0,6
3054919	Las demás truchas (salmo trutta, oncorhynchus mykiss, oncorhynchusclarki, oncorh	16,1	26,4	0,2	0,6
44071012	Madera de pino insignie simplemente aserrada.	55,9	26,2	0,8	0,6
47032100	Pasta química de madera semiblanqueada o blanqueada, de coníferas.	45,8	25,7	0,6	0,5
23012012	Harina de pescado con un contenido de proteínas superior o igual al 66% pero inferi	14,6	21,5	0,2	0,5
22042121	Vino Cabernet Sauvignon, con denominación de origen, en recipientes con capacida	19,2	19,2	0,3	0,4
47032910	Pasta química de madera semiblanqueada o blanqueada, de eucaliptus.	19,4	16,9	0,3	0,4
3032190	Las demás truchas (salmo trutta, oncorhynchus mykiss, oncorhynchus clarki, oncorh	4,8	14,6	0,1	0,3
13023100	Agar-agar.	15,1	13,5	0,2	0,3
26011120	Minerales de hierro y sus concentrados, granzas y sin aglomerar.	-	13,2	-	0,3
72027000	Ferromolibdeno.	122,8	11,7	1,7	0,2
3054913	Filetes de truchas (salmo trutta, oncorhynchus mykiss, oncorhynchus clarki, oncorh	16,2	11,5	0,2	0,2
	Total Principales Productos	6.672,5	4.281,2	91,5	91,3
	Otros Productos	619,9	405,9	8,5	8,7
	Total Exportaciones	7.292,4	4.687,1	100,0	100,0

(*): Corresponden a los 25 productos con mayor monto exportado del periodo enero - diciembre 2009

POS/pos

Fuente: Departamento de Estudios e Informaciones, DIRECON (febrero 2010) sobre la base de declaraciones de exportación con IVV ajustados a la fecha de la declaración de la exportación asociada.

ANEXO N° 57
PRINCIPALES PRODUCTOS IMPORTADOS POR CHILE DESDE JAPÓN
2008 - 2009

(Cifras en millones de dólares CIF y porcentajes)

SACH	Glosa	Monto (FOB)		Estructura (%)	
		2008	2009	2008	2009
27101940	Aceites combustibles destilados (gasoil, diesel oil).	688,6	265,1	25,9	19,6
87032391	Automóviles de turismo, de cilindrada superior a 1500 cm3 pero inferior o igual a 3	308,9	202,4	11,6	14,9
85023990	Los demás grupos electrogenos, excepto accionados por turbinas de gas, turbinas hid	22,3	78,5	0,8	5,8
87032291	Automóviles de turismo, de cilindrada superior a 1000 cm3 pero inferior o igual a 1	240,7	72,5	9,1	5,3
40116910	Los demás neumáticos, con altos relieves en forma de taco, ángulo o similares, de l	44,1	67,0	1,7	4,9
87042121	Camionetas con capacidad de carga útil superior a 500 kilos, pero inferior o igual a 1	109,7	53,7	4,1	4,0
28070000	Acido sulfúrico; oleum.	62,6	48,7	2,4	3,6
87032491	Automóviles de turismo, de cilindrada superior a 3000 cm3.	54,1	32,6	2,0	2,4
27101930	Combustibles para motores a reacción.	160,2	18,2	6,0	1,3
85015310	Motores de tracción.	0,0	15,7	0,0	1,2
84295210	Excavadoras, cuya superestructura pueda girar 360 grados.	66,5	15,6	2,5	1,1
73218200	Los demás aparatos no eléctricos, calderas para hogar, braseros y similares, que se u	6,9	14,6	0,3	1,1
84439910	Cartuchos de toner o tinta, con cabezal impresor incorporado, para impresoras de lo	15,4	14,3	0,6	1,1
84295190	Las demás cargadoras y palas cargadoras de carga frontal, excepto los cargadores fr	29,4	12,6	1,1	0,9
72254000	Los demás productos, simplemente laminados en caliente, sin enrollar, de anchura s	14,0	12,4	0,5	0,9
40112000	Neumáticos nuevos de caucho de los tipos utilizados en autobuses y camiones.	16,3	12,4	0,6	0,9
84291110	Topadoras frontales («bulldozers»), de oruga.	25,3	10,6	1,0	0,8
87042271	Chasis cabinados de vehículos para el transporte de mercancías, con capacidad de ca	67,7	9,9	2,5	0,7
25231000	Cementos sin pulverizar («clinker»).	14,2	7,7	0,5	0,6
85258020	Cámaras fotográficas digitales.	9,4	7,1	0,4	0,5
84292010	Motoniveladoras.	5,9	6,7	0,2	0,5
84295110	Cargadores frontales.	8,1	6,2	0,3	0,5
309900	Otras mercancías que lleguen al país para los organismos internacionales y sus agen	0,3	6,2	0,0	0,5
84439990	Los demás cartuchos de toner o tinta, excepto con cabezal impresor incorporado.	6,9	6,0	0,3	0,4
90278090	Los demás instrumentos y aparatos para ensayos de viscosidad, porosidad, dilatació	2,8	5,9	0,1	0,4
	Total Principales Productos	1.980,3	1.002,2	74,6	74,0
	Otros Productos	675,8	352,8	25,4	26,0
	Total Importaciones	2.656,1	1.355,0	100,0	100,0

(*): Corresponden a los 25 productos con mayor monto importado del periodo enero - diciembre 2009

POS/pos

Fuente: Departamento de Estudios e Informaciones, DIRECON (febrero 2010) sobre la base de declaraciones de ingreso.

ANEXO N° 58
EXPORTACIONES DE CHILE A COREA DEL SUR
CLASIFICADAS DE ACUERDO A LA CIU, 2003 - 2009

(Cifras en millones de dólares FOB, de cada año)

	2003	2004	2005	2006	2007	2008	2009
I. Agricultura, Fruticultura, Ganadería, Silvicultura y Pesca Extractiva	13,9	16,5	22,8	35,3	50,0	59,4	49,5
Agricultura, fruticultura y ganadería	11,9	11,6	20,8	31,9	47,3	58,6	48,7
Agricultura	0,4	0,2	0,2	0,4	0,5	0,7	1,3
Fruticultura	11,5	11,3	20,6	31,5	46,6	57,9	47,4
Ganadería	-	-	0,0	0,0	0,1	-	-
Silvicultura	1,6	4,4	0,6	0,6	2,2	0,5	0,3
Pesca Extractiva	0,5	0,6	1,4	2,8	0,5	0,3	0,5
II. Minería	751,6	1.438,3	1.679,6	2.806,5	3.077,7	3.091,8	2.392,0
Cobre	719,2	1.365,5	1.447,5	2.666,0	2.850,7	2.850,0	2.287,9
Resto	32,4	72,8	232,1	140,5	227,0	241,8	104,2
III. Industria	257,5	366,5	528,3	704,3	710,0	734,7	589,7
Industria alimentaria, bebidas, licores y tabaco	68,1	102,9	135,0	172,9	224,6	198,5	225,5
Alimentos y alimentos forrajeros	64,2	92,6	121,7	156,6	197,5	170,8	203,0
Bebidas, líquidos, alcoholes y tabacos	3,9	10,3	13,3	16,2	27,1	27,7	22,5
Industria textil, prendas de vestir y cuero	0,0	0,0	0,0	0,1	0,1	0,2	-
Textiles y confecciones de prendas de vestir	0,0	0,0	0,0	0,1	0,1	0,1	-
Curtiembre, talabartería, cuero y pieles, calzado	-	-	0,0	-	-	0,1	-
Forestales y muebles de madera	12,8	15,3	12,5	16,5	19,2	28,9	27,9
Celulosa, papel, cartón, editoriales e imprenta	82,4	93,7	107,4	118,4	204,0	285,3	202,2
Productos químicos básicos y preparados, petróleo y derivados, caucho y plástico	90,4	130,6	235,7	303,5	175,5	76,4	82,9
Productos de barro, loza y porcelana, vidrio y productos minerales no metálicos	0,0	0,0	0,0	0,0	0,0	0,0	0,0
Industria básica del hierro y del acero, industria básica de metales no ferrosos	3,2	23,4	25,6	92,2	86,6	127,4	50,7
Productos metálicos, maquinaria, equipos material eléctrico, instrumentos de medida y material de transporte	0,6	0,6	12,0	0,7	0,1	17,9	0,3
Productos metálicos, maquinaria, equipos, material eléctrico e instrumentos de medida	0,6	0,6	12,0	0,7	0,0	3,5	0,3
Material de transporte	0,0	-	-	0,0	0,0	14,4	0,0
Industria manufacturera no expresada	-	0,0	-	-	0,0	0,0	0,0
IV. Otros	0,4	0,0	0,1	0,1	0,0	0,5	1,0
V. Total Exportaciones	1.023,4	1.821,3	2.230,9	3.546,2	3.837,8	3.886,3	3.032,3

Fuente: Departamento de Estudios e Informaciones, DIRECON (febrero 2010) sobre la base de declaraciones de exportación con IVV ajustados a la fecha de la declaración de la exportación asociada.

POS/pos

ANEXO N° 59
IMPORTACIONES DE CHILE DESDE COREA DEL SUR, SEGÚN TIPO DE BIEN
2003 - 2009

(Cifras en millones de dólares CIF, de cada año)

	2003	2004	2005	2006	2007	2008	2009
I. Bienes de Consumo	160,4	221,0	291,7	379,1	677,4	767,6	579,2
II. Bienes Intermedios	231,0	253,7	453,3	878,2	2.194,2	2.046,1	1.135,7
Petróleo	-	-	-	-	-	-	-
Otros Combustibles y Lubricantes	76,2	61,3	154,7	515,7	1.801,5	1.360,7	653,8
III. Bienes de Capital	149,4	225,0	332,2	384,6	242,8	349,9	449,6
IV. Total Importaciones	540,8	699,7	1.077,3	1.641,9	3.114,5	3.163,6	2.164,5

Fuente: Departamento de Estudios e Informaciones, DIRECON (febrero 2010) sobre la base de declaraciones de ingreso.

POS/pos

ANEXO N° 60
PRINCIPALES PRODUCTOS EXPORTADOS POR CHILE A COREA DEL SUR
2008 - 2009

(Cifras en millones de dólares FOB y porcentajes)

SACH	Glosa	Monto (FOB)		Estructura (%)	
		2008	2009	2008	2009
74031100	Cátodos y secciones de cátodos de cobre refinado.	1.488,6	1.571,9	38,3	51,8
26030000	Minerales de cobre y sus concentrados.	1.124,7	565,0	28,9	18,6
47032910	Pasta química de madera semiblanqueada o blanqueada, de eucaliptus.	158,4	114,5	4,1	3,8
74031900	Los demás cobres refinados, en bruto.	139,1	88,5	3,6	2,9
47032100	Pasta química de madera semiblanqueadas o blanqueadas, de coníferas.	113,0	74,3	2,9	2,5
2032920	Tocino entreverado de panza (panceta).	45,5	69,4	1,2	2,3
74020010	Cobre para el afino.	97,6	62,5	2,5	2,1
29051100	Metanol (alcohol metílico).	51,5	57,4	1,3	1,9
26209920	Cenizas y residuos (excepto de siderurgia) que contengan principalmente plata.	1,7	32,9	0,0	1,1
28369100	Carbonato de litio.	28,5	27,2	0,7	0,9
26131010	Minerales de molibdeno tostados, concentrados.	64,5	26,0	1,7	0,9
26139010	Minerales de molibdeno concentrados, sin tostar.	113,9	22,3	2,9	0,7
2032930	Las demás carnes de la especie porcina deshuesada.	23,6	22,2	0,6	0,7
8061030	Uva, variedad red globe, fresca.	32,4	20,5	0,8	0,7
23012013	Harina de pescado con un contenido de proteínas superior al 68 %, en peso (súper p...	16,3	20,1	0,4	0,7
3032220	Salmones del atlántico (salmo salar) y del danubio (hucho hucho) descabezados y ev...	21,7	17,3	0,6	0,6
44071012	Madera de pino insigne simplemente aserrada.	25,3	17,1	0,7	0,6
28276020	Yoduro de potasio.	15,0	15,9	0,4	0,5
26011210	Minerales de hierro y sus concentrados, «pellets», aglomerados.	12,3	14,5	0,3	0,5
47031100	Pasta química de madera cruda, de coníferas.	13,3	13,1	0,3	0,4
23012012	Harina de pescado con un contenido de proteínas superior o igual al 66% pero inferi...	9,4	12,2	0,2	0,4
26080000	Minerales de cinc y sus concentrados.	17,1	10,9	0,4	0,4
2032200	Piernas, paletas y sus trozos congelados sin deshuesar.	7,6	10,9	0,2	0,4
22042121	Vino Cabernet Sauvignon, con denominación de origen, en recipientes con capacida...	13,5	10,3	0,3	0,3
8061010	Uva, variedad thompson seedless (sultanina), fresca.	9,4	9,7	0,2	0,3
	Total Principales Productos	3.644,1	2.906,6	93,8	95,9
	Otros Productos	242,2	125,7	6,2	4,1
	Total Exportaciones	3.886,3	3.032,3	100,0	100,0

(*): Corresponden a los 25 productos con mayor monto exportado del periodo enero - diciembre 2009

POS/pos

Fuente: Departamento de Estudios e Informaciones, DIRECON (febrero 2010) sobre la base de declaraciones de exportación con IVV ajustados a la fecha de la declaración de la exportación asociada.

ANEXO N° 61
PRINCIPALES PRODUCTOS IMPORTADOS POR CHILE DESDE COREA DEL SUR
2008 - 2009

(Cifras en millones de dólares CIF y porcentajes)

SACH	Glosa	Monto (CIF)		Estructura (%)	
		2008	2009	2008	2009
27101940	Aceites combustibles destilados (gasoil, diesel oil).	1.306,6	652,0	41,3	30,1
87032391	Automóviles de turismo, de cilindrada superior a 1500 cm3 pero inferior o igual a 3...	232,5	217,4	7,3	10,0
84021190	Las demás calderas acuotubulares con una producción de vapor superior a 45 t por h...	86,1	204,7	2,7	9,5
87032291	Automóviles de turismo, de cilindrada superior a 1000 cm3 pero inferior o igual a 1...	161,5	150,6	5,1	7,0
85171200	Teléfonos celulares (móviles) y los de otras redes.	76,1	60,3	2,4	2,8
87042121	Camionetas con capacidad de carga útil superior a 500 kilos, pero inferior o igual a 1...	67,3	40,1	2,1	1,9
85287220	Los demás aparatos receptores de televisión en colores, de cristal liquido.	6,9	38,5	0,2	1,8
84068100	Las demás turbinas de potencia superior a 40 mw.	-	36,3	-	1,7
28070000	Acido sulfúrico; oleum.	74,0	32,6	2,3	1,5
85023990	Los demás grupos electrógenos, excepto accionados por turbinas de gas, turbinas hid...	7,3	30,2	0,2	1,4
87033291	Automóviles de turismo con motor de embolo (piston), de encendido por compresió...	107,0	29,6	3,4	1,4
84212192	Filtros depuradores de agua para calderas.	-	25,3	-	1,2
39076000	Poli(tereftalato de etileno), en forma primaria.	34,4	24,6	1,1	1,1
25231000	Cementos sin pulverizar («clinker»).	13,7	19,9	0,4	0,9
39012000	Polietileno de densidad superior o igual a 0,94, en forma primaria.	74,8	19,6	2,4	0,9
87021019	Los demás vehículos automóviles para transporte de diez o mas personas, incluido e...	29,9	19,4	0,9	0,9
87032191	Automóviles de turismo, de cilindrada inferior o igual a 1000 cm3.	40,6	19,3	1,3	0,9
72107000	Productos laminados de hierro o acero sin alear, de anchura superior o igual a 600 m...	32,2	15,3	1,0	0,7
73089000	Las demás construcciones y sus partes, de fundición, hierro o acero; chapas, barras,	12,4	15,0	0,4	0,7
73061900	Los demás tubos de los tipos usados en oleoductos o gasoductos, remachados, grapa...	3,5	14,1	0,1	0,7
85446010	Conductores eléctricos de cobre, para una tensión superior a 1000 v.	3,7	14,0	0,1	0,6
85071010	Acumuladores eléctricos, de plomo de los tipos utilizados para arranque de motores...	17,0	13,7	0,5	0,6
40112000	Neumáticos nuevos de caucho de los tipos utilizados en autobuses y camiones.	11,5	11,9	0,4	0,5
87033190	Los demás vehículos con motor de embolo (piston), de encendido por compresión (c...	21,4	11,0	0,7	0,5
87033390	Los demás vehículos con motor de embolo (piston), de encendido por compresión (c...	22,6	10,3	0,7	0,5
	Total Principales Productos	2.442,8	1.725,5	77,2	79,7
	Otros Productos	720,8	439,1	22,8	20,3
	Total Importaciones	3.163,6	2.164,5	100,0	100,0

(*): Corresponden a los 25 productos con mayor monto importado del periodo enero - diciembre 2009

POS/pos

Fuente: Departamento de Estudios e Informaciones, DIRECON (febrero 2010) sobre la base de declaraciones de ingreso.

ANEXO N° 62
EXPORTACIONES DE CHILE A R.P. CHINA
CLASIFICADAS DE ACUERDO A LA CIU, 2003 - 2009

(Cifras en millones de dólares FOB, de cada año)

	2003	2004	2005	2006	2007	2008	2009
I. Agricultura, Fruticultura, Ganadería, Silvicultura y Pesca Extractiva	20,9	12,7	16,6	26,9	49,4	67,6	74,6
Agricultura, fruticultura y ganadería	16,5	6,5	10,1	18,6	36,0	46,5	48,9
Agricultura	0,4	1,0	1,1	2,0	3,4	3,8	5,3
Fruticultura	14,8	5,1	5,5	12,2	28,3	38,5	35,9
Ganadería	1,4	0,4	3,6	4,4	4,4	4,2	7,7
Silvicultura	0,1	0,1	0,1	0,3	0,4	0,6	0,2
Pesca Extractiva	4,2	6,0	6,3	8,0	13,0	20,5	25,5
II. Minería	1.375,1	2.603,7	3.712,8	4.286,4	8.610,2	8.192,7	10.044,6
Cobre	1.317,1	2.530,7	3.396,8	4.072,7	8.313,0	7.844,8	9.203,6
Resto	58,0	72,9	316,0	213,7	297,2	347,9	841,0
III. Industria	468,1	608,9	714,3	790,0	1.457,5	1.609,3	1.781,2
Industria alimentaria, bebidas, licores y tabaco	158,0	172,0	249,5	283,3	318,5	392,7	486,8
Alimentos y alimentos forrajeros	144,4	152,1	240,2	261,9	278,3	341,3	432,7
Bebidas, líquidos, alcoholes y tabacos	13,7	19,9	9,4	21,5	40,2	51,4	54,1
Industria textil, prendas de vestir y cuero	1,1	0,7	0,8	1,5	6,7	6,7	2,7
Textiles y confecciones de prendas de vestir	0,5	0,5	0,4	0,7	1,2	0,7	0,6
Curtiembre, talabartería, cuero y pieles, calzado	0,6	0,2	0,4	0,8	5,6	6,0	2,2
Forestales y muebles de madera	16,0	24,5	30,5	31,1	34,1	35,3	39,2
Celulosa, papel, cartón, editoriales e imprenta	214,5	329,2	338,9	332,8	699,3	746,1	847,9
Productos químicos básicos y preparados, petróleo y derivados, caucho y plástico	51,3	20,5	31,6	32,5	44,8	99,4	82,1
Productos de barro, loza y porcelana, vidrio y productos minerales no metálicos	0,0	0,0	0,1	0,1	0,1	0,0	0,0
Industria básica del hierro y del acero, industria básica de metales no ferrosos	27,0	61,5	57,3	105,4	337,5	296,5	270,1
Productos metálicos, maquinaria, equipos material eléctrico, instrumentos de medida y material de transporte	0,2	0,4	5,0	3,3	16,4	32,6	52,3
Productos metálicos, maquinaria, equipos, material eléctrico e instrumentos de medida	0,2	0,4	0,7	3,3	9,0	10,6	23,5
Material de transporte	-	-	4,3	0,0	7,3	22,0	28,8
Industria manufacturera no expresada	0,0	0,0	0,7	0,0	0,1	0,0	0,1
IV. Otros	1,3	2,3	1,9	1,0	3,8	2,9	1,4
V. Total Exportaciones	1.865,4	3.227,5	4.445,7	5.104,4	10.120,9	9.872,5	11.901,9

Fuente: Departamento de Estudios e Informaciones, DIRECON (febrero 2010) sobre la base de declaraciones de exportación con IVV ajustados a la fecha de la declaración de la exportación asociada.

POS/pos

ANEXO N° 63
IMPORTACIONES DE CHILE DESDE R.P. CHINA, SEGÚN TIPO DE BIEN
2003 - 2009

(Cifras en millones de dólares CIF, de cada año)

	2003	2004	2005	2006	2007	2008	2009
I. Bienes de Consumo	847,3	1.188,8	1.488,9	1.959,3	2.503,7	3.009,2	2.530,4
II. Bienes Intermedios	308,0	432,7	654,7	938,4	1.505,5	2.544,2	1.573,1
Petróleo	-	-	-	-	-	-	-
Otros Combustibles y Lubricantes	3,9	6,0	18,9	2,1	10,0	46,8	4,3
III. Bienes de Capital	135,0	226,2	399,1	593,7	876,8	1.246,1	1.032,5
IV. Total Importaciones	1.290,2	1.847,6	2.542,7	3.491,4	4.886,0	6.799,5	5.136,0

Fuente: Departamento de Estudios e Informaciones, DIRECON (febrero 2010) sobre la base de declaraciones de ingreso.

POS/pos

ANEXO N° 64
PRINCIPALES PRODUCTOS EXPORTADOS POR CHILE A R.P. CHINA
2008 - 2009

(Cifras en millones de dólares FOB y porcentajes)

SACH	Glosa	Monto (FOB)		Estructura (%)	
		2008	2009	2008	2009
74031100	Cátodos y secciones de cátodos de cobre refinado.	4.699,0	6.720,2	47,6	56,5
26030000	Minerales de cobre y sus concentrados.	2.926,3	2.220,6	29,6	18,7
47032100	Pasta química de madera semiblanqueadas o blanqueadas, de coníferas.	414,3	510,0	4,2	4,3
26131010	Minerales de molibdeno tostados, concentrados.	2,3	336,8	0,0	2,8
26011110	Minerales de hierro y sus concentrados, finos, sin aglomerar.	203,9	308,9	2,1	2,6
47032910	Pasta química de madera semiblanqueada o blanqueada, de eucaliptus.	285,1	264,0	2,9	2,2
74040019	Los demás desperdicios y desechos de cobre refinado.	240,3	240,1	2,4	2,0
74020010	Cobre para el afino.	155,6	202,7	1,6	1,7
23012012	Harina de pescado con un contenido de proteínas superior o igual al 66% pero inferior al 68% en peso (estándar).	98,3	156,4	1,0	1,3
23012011	Harina de pescado con un contenido de proteínas inferior al 66 % en peso (estándar).	80,6	88,7	0,8	0,7
23012013	Harina de pescado con un contenido de proteínas superior al 68 %, en peso (súper premium).	69,0	76,4	0,7	0,6
47031100	Pasta química de madera cruda, de coníferas.	43,8	71,2	0,4	0,6
28012000	Yodo.	59,6	64,4	0,6	0,5
26011210	Minerales de hierro y sus concentrados, «pellets», aglomerados.	26,5	50,9	0,3	0,4
74031900	Los demás cobres refinados, en bruto.	63,5	39,0	0,6	0,3
44071012	Madera de pino insigne simplemente aserrada.	27,7	31,5	0,3	0,3
26139010	Minerales de molibdeno concentrados, sin tostar.	12,0	30,0	0,1	0,3
22042991	Los demás mostos de uva, tintos, fermentado parcialmente y, apagado con alcohol.	36,3	28,8	0,4	0,2
87084030	Cajas de cambio y sus partes para vehículos de la partida 87.03.	21,9	28,7	0,2	0,2
28100020	Ácidos bóricos.	22,0	28,6	0,2	0,2
12122040	Chascon (lessonia spp.) frescas, refrigeradas, congeladas o secas, incluso pulverizadas.	18,9	23,7	0,2	0,2
74010000	Matas de cobre; cobre de cementación (cobre precipitado).	-	21,0	-	0,2
26169010	Minerales de oro.	11,4	20,7	0,1	0,2
31042000	Cloruro de potasio.	-	19,8	-	0,2
78060000	Las demás manufacturas de plomo.	-	18,9	-	0,2
	Total Principales Productos	9.518,3	11.602,2	96,4	97,5
	Otros Productos	354,2	299,7	3,6	2,5
	Total Exportaciones	9.872,5	11.901,9	100,0	100,0

(*): Corresponden a los 25 productos con mayor monto exportado del periodo enero - diciembre 2009

POS/pos

Fuente: Departamento de Estudios e Informaciones, DIRECON (febrero 2010) sobre la base de declaraciones de exportación con IVV ajustados a la fecha de la declaración de la exportación asociada.

ANEXO N° 65
PRINCIPALES PRODUCTOS IMPORTADOS POR CHILE DESDE R.P. CHINA
2008 - 2009

(Cifras en millones de dólares CIF y porcentajes)

SACH	Glosa	Monto (CIF)		Estructura (%)	
		2008	2009	2008	2009
84713000	Máquinas automáticas para tratamiento o procesamiento de datos, portátiles, de peso superior a 10 kg.	290,5	332,2	4,3	6,5
85171200	Teléfonos celulares (móviles) y los de otras redes.	154,2	217,6	2,3	4,2
61091011	«t-shirts» y camisetas, de punto, con un contenido de algodón superior o igual al 75%.	66,6	53,2	1,0	1,0
61102000	Suéteres (jerseys), «pullovers», cardiganes, chalecos y artículos similares, de punto.	54,0	49,3	0,8	1,0
85176220	Modems de los tipos utilizados en las máquinas automáticas para tratamiento o procesamiento de datos.	31,1	46,3	0,5	0,9
31021000	Urea, incluso en disolución acuosa.	60,4	45,7	0,9	0,9
85176290	Los demás aparatos de recepción, conversación y transmisión, excepto aparatos de comunicación por radio.	38,9	44,4	0,6	0,9
85287100	Aparatos receptores de televisión, incluso con aparato receptor de radiodifusión o grabación incorporado.	20,6	43,2	0,3	0,8
95030090	Los demás juguetes, excepto los mencionados anteriormente.	44,8	41,8	0,7	0,8
40112000	Neumáticos nuevos de caucho de los tipos utilizados en autobuses y camiones.	47,3	39,9	0,7	0,8
85285111	Los demás monitores, en color, de cristal líquido.	61,1	38,5	0,9	0,8
62046210	Pantalones de mezclilla (denim), de algodón, para mujeres o niñas.	45,3	38,2	0,7	0,7
85287220	Los demás aparatos receptores de televisión en colores, de cristal líquido.	34,4	37,5	0,5	0,7
61103010	Suéteres (jerseys), de fibras sintéticas o artificiales.	50,0	37,3	0,7	0,7
85258020	Cámaras fotográficas digitales.	45,9	35,5	0,7	0,7
73089000	Las demás construcciones y sus partes, de fundición, hierro o acero; chapas, barras, perfiles, etc.	38,1	35,5	0,6	0,7
62034210	Pantalones de mezclilla (denim), para hombres o niños.	35,2	34,8	0,5	0,7
84029000	Partes de calderas de vapor.	21,2	31,6	0,3	0,6
85023100	Los demás grupos electrógenos de energía eólica.	2,2	30,5	0,0	0,6
64039992	Los demás calzados, para hombres, con plantilla de longitud superior o igual a 24 cm.	45,2	29,7	0,7	0,6
85287210	Los demás aparatos receptores de televisión en colores, de tubos de rayos catódicos.	50,5	28,5	0,7	0,6
62046291	Pantalones largos para mujeres o niñas, de algodón.	34,4	27,3	0,5	0,5
61103090	Los demás suéteres (jerseys), «pullovers», cardiganes, chalecos y artículos similares.	28,7	26,9	0,4	0,5
84022000	Calderas denominadas «de agua sobrecalentada».	3,4	26,5	0,1	0,5
64029993	Los demás calzados, para mujeres con plantilla de longitud superior o igual a 24 cm.	25,6	25,1	0,4	0,5
	Total Principales Productos	1.329,7	1.396,9	19,6	27,2
	Otros Productos	5.469,9	3.739,1	80,4	72,8
	Total Importaciones	6.799,5	5.136,0	100,0	100,0

(*): Corresponden a los 25 productos con mayor monto importado del periodo enero - diciembre 2009

POS/pos

Fuente: Departamento de Estudios e Informaciones, DIRECON (febrero 2010) sobre la base de declaraciones de ingreso.

ANEXO N° 66
EXPORTACIONES DE CHILE A NORESTE ASIÁTICO
CLASIFICADAS DE ACUERDO A LA CIU, 2003 - 2009

(Cifras en millones de dólares FOB, de cada año)

	2003	2004	2005	2006	2007	2008	2009
I. Agricultura, Fruticultura, Ganadería, Silvicultura y Pesca Extractiva	168,2	181,4	206,1	262,1	287,6	367,9	350,8
Agricultura, fruticultura y ganadería	145,9	154,3	183,2	235,2	255,6	329,1	307,0
Agricultura	19,8	12,1	12,2	17,5	20,1	26,3	27,5
Fruticultura	124,7	141,8	167,4	213,3	230,9	298,0	271,5
Ganadería	1,4	0,4	3,6	4,4	4,6	4,9	8,0
Silvicultura	10,4	11,9	7,1	6,8	8,2	6,3	5,3
Pesca Extractiva	11,9	15,2	15,7	20,0	23,9	32,5	38,6
II. Minería	3.710,0	7.180,8	9.518,9	13.171,8	18.689,0	18.243,8	16.663,0
Cobre	3.437,2	6.567,2	7.999,4	11.977,8	17.162,9	16.635,3	15.390,5
Resto	272,8	613,6	1.519,6	1.194,0	1.526,2	1.608,5	1.272,5
III. Industria	1.964,8	2.528,5	2.940,2	3.293,7	4.089,7	4.556,6	4.338,3
Industria alimentaria, bebidas, licores y tabaco	1.095,3	1.395,3	1.652,2	1.763,7	1.792,9	1.929,2	2.123,1
Alimentos y alimentos forrajeros	1.021,7	1.302,9	1.560,0	1.653,5	1.670,5	1.777,5	1.965,2
Bebidas, líquidos, alcoholes y tabacos	73,7	92,4	92,1	110,2	122,5	151,7	157,9
Industria textil, prendas de vestir y cuero	2,1	2,2	3,8	5,4	15,7	11,1	6,9
Textiles y confecciones de prendas de vestir	1,2	1,2	1,1	1,1	1,8	1,1	1,0
Curtiembre, talabartería, cuero y pieles, calzado	0,9	1,0	2,8	4,3	13,9	10,0	5,9
Forestales y muebles de madera	252,7	279,0	291,2	322,2	374,5	487,1	386,5
Celulosa, papel, cartón, editoriales e imprenta	389,8	562,3	566,7	600,3	1.091,2	1.213,8	1.192,2
Productos químicos básicos y preparados, petróleo y derivados, caucho y plástico	182,8	185,0	313,4	392,2	275,4	262,7	216,2
Productos de barro, loza y porcelana, vidrio y productos minerales no metálicos	0,3	0,8	0,7	0,1	0,5	0,2	0,8
Industria básica del hierro y del acero, industria básica de metales no ferrosos	39,8	101,1	93,1	203,4	520,8	596,6	353,7
Productos metálicos, maquinaria, equipos material eléctrico, instrumentos de medida y material de transporte	1,8	2,7	18,3	6,4	18,7	55,8	58,5
Productos metálicos, maquinaria, equipos, material eléctrico e instrumentos de medida	1,8	1,8	14,0	6,4	11,2	19,4	29,7
Material de transporte	0,0	0,9	4,3	0,0	7,4	36,4	28,8
Industria manufacturera no expresada	0,0	0,0	0,7	0,0	0,1	0,0	0,4
IV. Otros	5,9	6,5	7,9	6,3	13,5	18,4	21,2
V. Total Exportaciones	5.848,9	9.897,2	12.673,0	16.733,9	23.079,9	23.186,8	21.373,3

Fuente: Departamento de Estudios e Informaciones, DIRECON (febrero 2010) sobre la base de declaraciones de exportación con IVV ajustados a la fecha de la declaración de la exportación asociada.

POS/pos

ANEXO N° 67
IMPORTACIONES DE CHILE DESDE NORESTE ASIÁTICO, SEGÚN TIPO DE BIEN
2003 - 2009

(Cifras en millones de dólares CIF, de cada año)

	2003	2004	2005	2006	2007	2008	2009
I. Bienes de Consumo	1.313,8	1.787,1	2.259,0	2.857,4	3.763,6	4.548,9	3.519,3
II. Bienes Intermedios	843,2	1.016,8	1.482,5	2.271,8	4.395,2	5.970,9	3.414,1
Petróleo	-	-	-	-	-	-	-
Otros Combustibles y Lubricantes	100,9	67,9	174,1	538,5	2.035,6	2.257,1	942,3
III. Bienes de Capital	576,4	823,0	1.224,5	1.538,0	1.750,0	2.400,3	1.946,0
IV. Total Importaciones	2.733,4	3.626,9	4.966,1	6.667,1	9.908,8	12.920,1	8.879,4

Fuente: Departamento de Estudios e Informaciones, DIRECON (febrero 2010) sobre la base de declaraciones de ingreso.

POS/pos

ANEXO N° 68
PRINCIPALES PRODUCTOS EXPORTADOS POR CHILE A NORESTE ASIÁTICO
2008 - 2009

(Cifras en millones de dólares FOB y porcentajes)

SACH	Glosa	Monto (FOB)		Estructura (%)	
		2008	2009	2008	2009
74031100	Cátodos y secciones de cátodos de cobre refinado.	8.224,6	9.759,0	35,5	45,7
26030000	Minerales de cobre y sus concentrados.	7.869,5	5.208,5	33,9	24,4
47032100	Pasta química de madera semiblanqueadas o blanqueadas, de coníferas.	605,9	633,8	2,6	3,0
26131010	Minerales de molibdeno tostados, concentrados.	848,1	578,9	3,7	2,7
47032910	Pasta química de madera semiblanqueada o blanqueada, de eucaliptus.	515,4	436,0	2,2	2,0
3031920	Salmones del pacífico, descabezados y eviscerados («hg»), congelados, excepto los	280,1	391,8	1,2	1,8
26011110	Minerales de hierro y sus concentrados, finos, sin aglomerar.	230,1	336,3	1,0	1,6
74020010	Cobre para el afino.	329,6	269,9	1,4	1,3
74040019	Los demás desperdicios y desechos de cobre refinado.	340,5	252,9	1,5	1,2
3042950	Filetes de truchas (salmo trutta, oncorhynchus mykiss, oncorhynchus clarki, oncorhynchus	176,4	205,3	0,8	1,0
23012012	Harina de pescado con un contenido de proteínas superior o igual al 66% pero inferior	131,4	202,2	0,6	0,9
44012211	Maderas en plaquitas o en partículas de eucaliptus globulus.	230,0	181,8	1,0	0,9
3032120	Truchas descabezadas y evisceradas («hg»), congeladas, excepto los hígados, hueva	180,0	163,2	0,8	0,8
2032930	Las demás carnes de la especie porcina deshuesada.	139,1	144,7	0,6	0,7
23012013	Harina de pescado con un contenido de proteínas superior al 68 %, en peso (súper p	125,3	143,1	0,5	0,7
74031900	Los demás cobses refinados, en bruto.	211,2	132,2	0,9	0,6
47031100	Pasta química de madera cruda, de coníferas.	88,6	115,1	0,4	0,5
23012011	Harina de pescado con un contenido de proteínas inferior al 66 % en peso (estándar)	90,1	97,8	0,4	0,5
26011210	Minerales de hierro y sus concentrados, «pellets», aglomerados.	151,7	93,6	0,7	0,4
44012212	Maderas en plaquitas o en partículas de eucaliptus nitens.	84,7	91,9	0,4	0,4
8061030	Uva, variedad red globe, fresca.	77,3	88,6	0,3	0,4
44071012	Madera de pino insigne simplemente aserrada.	119,7	80,2	0,5	0,4
2032920	Tocino entreverado de panza (panceta).	52,1	71,3	0,2	0,3
28369100	Carbonato de litio.	111,0	67,4	0,5	0,3
28012000	Yodo.	64,7	66,7	0,3	0,3
	Total Principales Productos	21.277,3	19.812,2	91,8	92,7
	Otros Productos	1.909,5	1.561,1	8,2	7,3
	Total Exportaciones	23.186,8	21.373,3	100,0	100,0

(*): Corresponden a los 25 productos con mayor monto exportado del periodo enero - diciembre 2009

POS/pos

Fuente: Departamento de Estudios e Informaciones, DIRECON (febrero 2010) sobre la base de declaraciones de exportación con IVV ajustados a la fecha de la declaración de la exportación asociada.

ANEXO N° 69
PRINCIPALES PRODUCTOS IMPORTADOS POR CHILE DESDE NORESTE ASIÁTICO
2008 - 2009

(Cifras en millones de dólares CIF y porcentajes)

SACH	Glosa	Monto (CIF)		Estructura (%)	
		2008	2009	2008	2009
27101940	Aceites combustibles destilados (gasoil, diesel oil).	1.995,1	917,1	15,4	10,3
87032391	Automóviles de turismo, de cilindrada superior a 1500 cm3 pero inferior o igual a 3	595,7	432,5	4,6	4,9
84713000	Máquinas automáticas para tratamiento o procesamiento de datos, portátiles, de pes	295,0	337,4	2,3	3,8
85171200	Teléfonos celulares (móviles) y los de otras redes.	232,8	282,5	1,8	3,2
87032291	Automóviles de turismo, de cilindrada superior a 1000 cm3 pero inferior o igual a 1	435,4	239,2	3,4	2,7
84021190	Las demás calderas acuotubulares con una producción de vapor superior a 45 t por h	147,4	216,7	1,1	2,4
85023990	Los demás grupos electrógenos, excepto accionados por turbinas de gas, turbinas hi	39,7	116,7	0,3	1,3
87042121	Camionetas con capacidad de carga útil superior a 500 kilos, pero inferior o igual a 1	178,2	95,2	1,4	1,1
28070000	Acido sulfúrico; oleum.	194,8	81,3	1,5	0,9
85287220	Los demás aparatos receptores de televisión en colores, de cristal liquido.	41,7	76,4	0,3	0,9
40116910	Los demás neumáticos, con altos relieves en forma de taco, ángulo o similares, de l	48,6	69,2	0,4	0,8
40112000	Neumáticos nuevos de caucho de los tipos utilizados en autobuses y camiones.	75,9	64,7	0,6	0,7
61091011	«t-shirts» y camisetas, de punto, con un contenido de algodón superior o igual al 75	66,9	53,3	0,5	0,6
73089000	Las demás construcciones y sus partes, de fundición, hierro o acero; chapas, barras,	50,9	50,6	0,4	0,6
85176290	Los demás aparatos de recepción, conversación y transmisión, excepto aparatos de c	45,9	50,2	0,4	0,6
61102000	Suéteres (jerseys), «pullovers», cardiganes, chalecos y artículos similares, de punto,	54,3	49,4	0,4	0,6
85176220	Modems de los tipos utilizados en las máquinas automáticas para tratamiento o proc	31,2	46,6	0,2	0,5
31021000	Urea, incluso en disolución acuosa.	60,4	45,7	0,5	0,5
85287100	Aparatos receptores de televisión, incluso con aparato receptor de radiodifusión o gr	62,2	45,3	0,5	0,5
85258020	Cámaras fotográficas digitales.	56,0	43,1	0,4	0,5
95030090	Los demás juguetes, excepto los mencionados anteriormente.	45,2	42,2	0,3	0,5
85285111	Los demás monitores, en color, de cristal liquido.	69,5	40,6	0,5	0,5
87032491	Automóviles de turismo, de cilindrada superior a 3000 cm3.	64,2	38,6	0,5	0,4
84068100	Las demás turbinas de potencia superior a 40 mw.	27,1	38,3	0,2	0,4
62046210	Pantalonesde mezclilla (denim), de algodón, para mujeres o niñas.	45,4	38,2	0,4	0,4
	Total Principales Productos	4.959,6	3.510,9	38,4	39,5
	Otros Productos	7.960,5	5.368,4	61,6	60,5
	Total Importaciones	12.920,1	8.879,4	100,0	100,0

(*): Corresponden a los 25 productos con mayor monto importado del periodo enero - diciembre 2009

POS/pos

Fuente: Departamento de Estudios e Informaciones, DIRECON (febrero 2010) sobre la base de declaraciones de ingreso.

ANEXO N° 70
EXPORTACIONES DE CHILE AL APEC
CLASIFICADAS DE ACUERDO A LA CIU, 2003 - 2009

(Cifras en millones de dólares FOB, de cada año)

	2003	2004	2005	2006	2007	2008	2009
I. Agricultura, Fruticultura, Ganadería, Silvicultura y Pesca Extractiva	1.275,8	1.380,2	1.470,6	1.580,8	1.813,5	2.130,0	2.001,8
Agricultura, fruticultura y ganadería	1.237,4	1.324,1	1.421,3	1.538,4	1.771,4	2.078,2	1.945,7
Agricultura	131,0	123,4	140,3	164,5	199,1	243,2	266,8
Fruticultura	1.088,2	1.194,3	1.271,0	1.365,6	1.563,7	1.826,5	1.668,9
Ganadería	18,2	6,4	9,9	8,3	8,6	8,5	10,0
Silvicultura	22,3	36,2	26,3	17,6	13,4	14,8	12,5
Pesca Extractiva	16,0	19,8	23,0	24,9	28,7	37,0	43,5
II. Minería	4.929,9	9.733,6	13.778,7	20.832,9	25.605,7	24.675,3	20.781,2
Cobre	4.353,9	8.533,0	11.025,7	18.252,0	22.358,2	21.540,3	18.297,4
Resto	576,0	1.200,6	2.753,1	2.580,9	3.247,5	3.134,9	2.483,7
III. Industria	5.490,5	6.909,0	8.054,9	9.283,1	10.432,8	11.209,2	9.565,8
Industria alimentaria, bebidas, licores y tabaco	2.537,1	3.095,1	3.599,1	4.065,4	4.367,7	4.778,1	4.543,0
Alimentos y alimentos forrajeros	2.074,0	2.526,1	3.008,1	3.396,8	3.869,3	4.207,4	3.941,2
Bebidas, líquidos, alcoholes y tabacos	463,1	569,1	591,0	668,6	498,4	570,7	601,8
Industria textil, prendas de vestir y cuero	71,1	92,9	101,8	105,8	105,6	72,3	46,0
Textiles y confecciones de prendas de vestir	58,4	80,6	84,4	87,1	76,0	50,9	34,0
Curtiembre, talabartería, cuero y pieles, calzado	12,6	12,3	17,4	18,7	29,5	21,3	12,0
Forestales y muebles de madera	1.073,5	1.503,6	1.525,9	1.706,8	1.581,3	1.630,9	1.218,5
Celulosa, papel, cartón, editoriales e imprenta	610,9	817,6	833,4	939,8	1.561,8	1.679,8	1.566,9
Productos químicos básicos y preparados, petróleo y derivados, caucho y plástico	773,1	836,6	1.314,3	1.474,7	1.213,2	1.280,1	897,9
Productos de barro, loza y porcelana, vidrio y productos minerales no metálicos	33,2	35,2	40,7	48,0	50,1	50,7	36,8
Industria básica del hierro y del acero, industria básica de metales no ferrosos	141,1	237,3	250,6	526,3	1.053,0	1.078,2	635,5
Productos metálicos, maquinaria, equipos material eléctrico, instrumentos de medida y material de transporte	245,3	285,5	383,0	409,9	494,0	632,9	615,3
Productos metálicos, maquinaria, equipos, material eléctrico e instrumentos de medida	162,6	186,8	239,6	294,1	351,7	463,3	435,1
Material de transporte	82,7	98,6	143,4	115,8	142,3	169,5	180,2
Industria manufacturera no expresada	5,1	5,2	6,2	6,4	6,1	6,3	5,9
IV. Otros	85,7	110,7	128,1	179,5	252,3	401,2	377,3
V. Total Exportaciones	11.781,8	18.133,5	23.432,2	31.876,2	38.104,2	38.415,7	32.726,1

Fuente: Departamento de Estudios e Informaciones, DIRECON (febrero 2010) sobre la base de declaraciones de exportación con IVV ajustados a la fecha de la declaración de la exportación asociada.

POS/pos

ANEXO N° 71
IMPORTACIONES DE CHILE DESDE APEC, SEGÚN TIPO DE BIEN
2003 - 2008

(Cifras en millones de dólares CIF, de cada año)

	2003	2004	2005	2006	2007	2008	2009
I. Bienes de Consumo	1.797,8	2.378,3	2.956,9	3.749,4	5.212,9	6.306,9	4.918,0
II. Bienes Intermedios	3.493,0	4.586,1	6.608,4	8.537,4	13.096,8	18.022,0	10.620,8
Petróleo	188,5	191,0	113,8	394,7	477,2	178,0	169,1
Otros Combustibles y Lubricantes	293,8	593,5	1.528,9	2.173,6	4.639,4	6.989,6	3.360,2
III. Bienes de Capital	1.686,9	2.339,0	3.150,0	3.893,7	4.139,8	5.631,8	4.290,7
IV. Total Importaciones	6.977,7	9.303,4	12.715,3	16.180,5	22.449,5	29.960,7	19.829,5

Fuente: Departamento de Estudios e Informaciones, DIRECON (febrero 2010) sobre la base de declaraciones de ingreso.

POS/pos

ANEXO N° 72
PRINCIPALES PRODUCTOS EXPORTADOS POR CHILE A APEC
2008 - 2009

(Cifras en millones de dólares FOB y porcentajes)

SACH	Glosa	Monto (FOB)		Estructura (%)	
		2008	2009	2007	2008
74031100	Cátodos y secciones de cátodos de cobre refinado.	10.994,9	11.657,1	28,6	35,6
26030000	Minerales de cobre y sus concentrados.	8.268,7	5.333,5	21,5	16,3
74020010	Cobre para el afino.	1.984,3	1.103,9	5,2	3,4
47032100	Pasta química de madera semiblanqueadas o blanqueadas, de coníferas.	693,4	728,6	1,8	2,2
26131010	Minerales de molibdeno tostados, concentrados.	909,8	624,7	2,4	1,9
71081200	Las demás formas de oro, en bruto, para uso no monetario.	550,9	538,7	1,4	1,6
47032910	Pasta química de madera semiblanqueada o blanqueada, de eucaliptus.	642,2	504,3	1,7	1,5
3031920	Salmones del pacifico, descabezados y eviscerados («hg»), congelados, excepto los	288,1	399,1	0,7	1,2
26011110	Minerales de hierro y sus concentrados, finos, sin aglomerar.	244,6	356,0	0,6	1,1
74040019	Los demás desperdicios y desechos de cobre refinado.	430,2	331,6	1,1	1,0
3041942	Filetes de salmones del atlántico (salmo salar) y salmones del danubio (hucho hucho)	480,9	272,6	1,3	0,8
3032120	Truchas descabezadas y evisceradas («hg»), congeladas, excepto los hígados, hueva	286,9	232,7	0,7	0,7
23012012	Harina de pescado con un contenido de proteínas superior o igual al 66% pero inferior	145,1	230,3	0,4	0,7
3042950	Filetes de truchas (salmo trutta, oncorhynchus mykiss, oncorhynchus clarki, oncorh)	190,2	225,1	0,5	0,7
44071012	Madera de pino insigne simplemente aserrada.	332,7	196,9	0,9	0,6
8061010	Uva, variedad thompson seedless (sultanina), fresca.	202,9	192,8	0,5	0,6
28012000	Yodo.	200,5	189,4	0,5	0,6
26011210	Minerales de hierro y sus concentrados, «pellets», aglomerados.	331,3	182,3	0,9	0,6
44012211	Maderas en plaquitas o en partículas de eucaliptus globulus.	230,0	181,8	0,6	0,6
74031900	Los demás cobres refinados, en bruto.	289,6	180,3	0,8	0,6
44123910	Las demás maderas de coníferas	206,5	175,9	0,5	0,5
8061020	Uva, variedad flame seedless, fresca.	200,2	162,6	0,5	0,5
8061030	Uva, variedad red globe, fresca.	159,1	153,7	0,4	0,5
8044010	Palta, variedad hass, fresca o seca.	96,4	153,0	0,3	0,5
23012013	Harina de pescado con un contenido de proteínas superior al 68 %, en peso (súper p	131,3	152,4	0,3	0,5
	Total Principales Productos	28.490,8	24.459,4	74,2	74,7
	Otros Productos	9.924,9	8.266,7	25,8	25,3
	Total Exportaciones	38.415,7	32.726,1	100,0	100,0

(*): Corresponden a los 25 productos con mayor monto exportado del periodo enero - diciembre 2009

POS/pos

Fuente: Departamento de Estudios e Informaciones, DIRECON (febrero 2010) sobre la base de declaraciones de exportación con IVV ajustados a la fecha de la declaración de la exportación asociada.

ANEXO N° 73
PRINCIPALES PRODUCTOS IMPORTADOS POR CHILE DESDE APEC
2008 - 2009

(Cifras en millones de dólares CIF y porcentajes)

SACH	Glosa	Monto (CIF)		Estructura (%)	
		2008	2009	2008	2009
27101940	Aceites combustibles destilados (gasoil, diesel oil).	5.092,0	2.297,2	17,0	11,6
87032391	Automóviles de turismo, de cilindrada superior a 1500 cm3 pero inferior o igual a 3	734,4	545,4	2,5	2,8
85171200	Teléfonos celulares (móviles) y los de otras redes.	554,3	473,4	1,9	2,4
84713000	Máquinas automáticas para tratamiento o procesamiento de datos, portátiles, de pes	419,6	399,5	1,4	2,0
26139010	Minerales de molibdeno concentrados, sin tostar.	822,6	362,1	2,7	1,8
87041090	Los demás volquetes automotores concebidos para utilizarlos fuera de la red de carr	377,1	296,8	1,3	1,5
87032291	Automóviles de turismo, de cilindrada superior a 1000 cm3 pero inferior o igual a 1	440,7	242,2	1,5	1,2
84021190	Las demás calderas acuatubulares con una producción de vapor superior a 45 t por h	155,8	220,5	0,5	1,1
27101123	Gasolina para vehículos terrestres, sin plomo, de 97 octanos.	434,4	205,7	1,4	1,0
85287220	Los demás aparatos receptores de televisión en colores, de cristal liquido.	152,0	174,8	0,5	0,9
87042121	Camionetas con capacidad de carga útil superior a 500 kilos, pero inferior o igual a	398,1	173,8	1,3	0,9
28070000	Acido sulfúrico; oleum.	330,5	170,5	1,1	0,9
40116910	Los demás neumáticos, con altos relieves en forma de taco, ángulo o similares, de l	150,7	149,8	0,5	0,8
27011210	Hulla bituminosa para uso metalúrgico, incluso pulverizada, pero sin aglomerar.	154,6	148,6	0,5	0,7
27101959	Los demás aceites combustibles residuales pesados.	24,9	138,7	0,1	0,7
84314990	Las demás partes identificables como destinadas, exclusiva o principalmente, para n	117,9	136,6	0,4	0,7
10019000	Los demás trigo y morcajo (tranquillón).	205,4	129,4	0,7	0,7
85023990	Los demás grupos electrógenos, excepto accionados por turbinas de gas, turbinas hie	39,9	124,2	0,1	0,6
27090020	Aceites crudos de petróleo o de mineral bituminoso con grados api superior o igual	-	121,4	-	0,6
87032491	Automóviles de turismo, de cilindrada superior a 3000 cm3.	161,4	117,3	0,5	0,6
29091910	Metil terbutil éter (mtbe), halogenado, sulfonado, nitrado o nitrosado.	114,1	99,7	0,4	0,5
85176290	Los demás aparatos de recepción, conversación y transmisión, excepto aparatos de c	99,4	99,7	0,3	0,5
26030000	Minerales de cobre y sus concentrados.	199,3	98,7	0,7	0,5
27011900	Las demás hullas, incluso pulverizadas sin aglomerar.	70,0	91,1	0,2	0,5
27101930	Combustibles para motores a reacción.	401,4	80,9	1,3	0,4
	Total Principales Productos	11.650,4	7.098,1	38,9	35,8
	Otros Productos	18.310,3	12.731,4	61,1	64,2
	Total Importaciones	29.960,7	19.829,5	100,0	100,0

(*): Corresponden a los 25 productos con mayor monto importado del periodo enero - diciembre 2009

POS/pos

Fuente: Departamento de Estudios e Informaciones, DIRECON (febrero 2010) sobre la base de declaraciones de ingreso.

ANEXO N° 74
EXPORTACIONES DE CHILE A INDIA
CLASIFICADAS DE ACUERDO A LA CIU, 2003 - 2009

(Cifras en millones de dólares FOB, de cada año)

	2003	2004	2005	2006	2007	2008	2009
I. Agricultura, Fruticultura, Ganadería, Silvicultura y Pesca Extractiva	0,4	2,1	2,6	3,3	8,7	13,7	7,6
Agricultura, fruticultura y ganadería	0,4	2,1	2,6	3,3	8,7	13,7	7,6
Agricultura	0,1	0,0	0,1	0,1	0,2	0,5	1,0
Fruticultura	0,3	2,0	2,5	3,2	8,5	13,2	6,6
Ganadería	-	-	-	-	-	-	-
Silvicultura	-	-	0,0	-	-	-	-
Pesca Extractiva	0,1	0,0	0,0	-	-	-	-
II. Minería	203,4	394,6	471,4	1.579,8	2.178,6	1.707,3	839,3
Cobre	195,7	383,4	449,7	1.553,3	2.139,2	1.662,3	803,9
Resto	7,7	11,2	21,6	26,5	39,4	45,0	35,4
III. Industria	21,3	16,3	21,5	21,8	61,3	44,1	71,0
Industria alimentaria, bebidas, licores y tabaco	14,0	9,9	10,0	5,0	5,2	1,3	2,0
Alimentos y alimentos forrajeros	13,8	9,6	9,6	4,7	4,8	0,7	1,6
Bebidas, líquidos, alcoholes y tabacos	0,1	0,3	0,3	0,3	0,4	0,6	0,4
Industria textil, prendas de vestir y cuero	0,1	0,4	0,5	0,6	1,0	0,5	0,1
Textiles y confecciones de prendas de vestir	0,1	0,0	0,0	0,0	0,1	-	0,0
Curtiembre, talabartería, cuero y pieles, calzado	0,0	0,3	0,5	0,6	0,8	0,5	0,1
Forestales y muebles de madera	-	0,1	0,9	1,1	2,1	1,6	0,7
Celulosa, papel, cartón, editoriales e imprenta	4,2	4,0	6,0	5,6	5,7	11,2	32,0
Productos químicos básicos y preparados, petróleo y derivados, caucho y plástico	0,5	0,4	1,6	3,1	4,7	8,6	28,4
Productos de barro, loza y porcelana, vidrio y productos minerales no metálicos	-	-	0,0	0,0	0,0	0,0	-
Industria básica del hierro y del acero, industria básica de metales no ferrosos	1,9	1,3	0,9	1,6	41,2	16,9	2,5
Productos metálicos, maquinaria, equipos material eléctrico, instrumentos de medida y material de transporte	0,6	0,3	1,7	4,8	1,5	4,0	5,3
Productos metálicos, maquinaria, equipos, material eléctrico e instrumentos de medida	0,6	0,3	1,5	0,8	1,4	4,0	3,5
Material de transporte	-	0,0	0,1	4,0	0,0	-	1,8
Industria manufacturera no expresada	0,1	-	-	-	-	0,0	-
IV. Otros	0,2	0,1	0,0	0,0	0,3	0,0	0,0
V. Total Exportaciones	225,4	413,1	495,5	1.604,9	2.248,9	1.765,1	917,9

Fuente: Departamento de Estudios e Informaciones, DIRECON (febrero 2010) sobre la base de declaraciones de exportación con IVV ajustados a la fecha de la declaración de la exportación asociada.

POS/pos

ANEXO N° 75
IMPORTACIONES DE CHILE DESDE INDIA, SEGÚN TIPO DE BIEN
2003 - 2009

(Cifras en millones de dólares CIF, de cada año y porcentajes)

	2003	2004	2005	2006	2007	2008	2009
I. Bienes de Consumo	34,7	45,5	60,5	73,6	91,8	143,4	99,6
II. Bienes Intermedios	29,4	48,9	65,0	75,1	93,9	299,3	163,1
Petróleo	-	-	-	-	-	-	-
Otros Combustibles y Lubricantes	0,1	0,1	0,1	0,2	0,1	0,3	0,3
III. Bienes de Capital	6,4	6,3	9,2	15,8	22,1	35,4	17,3
IV. Total Importaciones	70,5	100,8	134,8	164,5	207,8	478,1	280,0

Fuente: Departamento de Estudios e Informaciones, DIRECON (febrero 2010) sobre la base de declaraciones de ingreso.

POS/pos

ANEXO N° 76
PRINCIPALES PRODUCTOS EXPORTADOS POR CHILE AL INDIA
2008 - 2009

(Cifras en millones de dólares FOB y porcentajes)

SACH	Glosa	Monto (FOB)		Estructura (%)	
		2008	2009	2008	2009
26030000	Minerales de cobre y sus concentrados.	1.654,1	803,9	93,7	87,6
28012000	Yodo.	27,0	31,4	1,5	3,4
31042000	Cloruro de potasio.	-	20,9	-	2,3
47032910	Pasta química de madera semiblanqueada o blanqueada, de eucaliptus.	1,3	13,9	0,1	1,5
47032100	Pasta química de madera semiblanqueadas o blanqueadas, de coníferas.	6,6	9,8	0,4	1,1
48010010	Papel prensa en bobinas.	3,0	7,6	0,2	0,8
26131010	Minerales de molibdeno tostados, concentrados.	17,2	3,8	1,0	0,4
8081070	Manzana, variedad red chief, fresca.	4,0	2,1	0,2	0,2
28252000	Oxido e hidróxido de litio.	1,9	1,9	0,1	0,2
8081010	Manzana, variedad richared delicius, fresca.	3,2	1,8	0,2	0,2
89019019	Los demás barcos para transportes de mercancías y demás barcos concebidos para t	-	1,8	-	0,2
84304110	Las demás máquinas de sondeo o perforación, autopropulsadas, de orugas.	2,5	1,5	0,1	0,2
28342110	Nitrato de potasio, con un contenido (nitrato de potasio) inferior o igual a 98% en p	2,4	1,4	0,1	0,2
8081030	Manzana, variedad red starking, fresca.	2,2	1,2	0,1	0,1
84295110	Cargadores frontales.	-	1,1	-	0,1
23012012	Harina de pescado con un contenido de proteínas superior o igual al 66% pero inferi	0,3	0,7	0,0	0,1
8081090	Las demás manzanas frescas.	1,6	0,6	0,1	0,1
31043000	Sulfato de potasio.	0,4	0,6	0,0	0,1
44119220	Tableros de fibra de madera de densidad superior a 0,8 g/cm3, con trabajo mecánico	1,4	0,5	0,1	0,1
39021000	Polipropileno.	-	0,5	-	0,1
28257020	Los demás óxidos de molibdeno.	0,1	0,5	0,0	0,1
72042100	Desperdicios y desechos, de acero inoxidable.	5,1	0,5	0,3	0,1
30049010	Los demás medicamentos (excepto los productos de las partidas 30.02 30.05 o 30.06	0,4	0,4	0,0	0,0
23012013	Harina de pescado con un contenido de proteínas superior al 68 %, en peso (súper p	-	0,4	-	0,0
33049990	Las demás preparaciones de belleza, maquillaje y para el cuidado de la piel, excepto	-	0,4	-	0,0
	Total Principales Productos	1.734,7	909,2	98,3	99,0
	Otros Productos	30,4	8,8	1,7	1,0
	Total Exportaciones	1.765,1	917,9	100,0	100,0

(*): Corresponden a los 25 productos con mayor monto exportado del periodo enero - diciembre 2009

POS/pos

Fuente: Departamento de Estudios e Informaciones, DIRECON (febrero 2010) sobre la base de declaraciones de exportación con IVV ajustados a la fecha de la declaración de la exportación asociada.

ANEXO N° 77
PRINCIPALES PRODUCTOS IMPORTADOS POR CHILE DESDE INDIA
2008 - 2009

(Cifras en millones de dólares CIF y porcentajes)

SACH	Glosa	Monto (CIF)		Estructura (%)	
		2008	2009	2008	2009
73051100	Tubos de los tipos utilizados en oleoductos o gasoductos, soldados longitudinalmen	63,3	43,1	13,2	15,4
87032291	Automóviles de turismo, de cilindrada superior a 1000 cm3 pero inferior o igual a 1	23,3	15,2	4,9	5,4
87032191	Automóviles de turismo, de cilindrada inferior o igual a 1000 cm3.	27,1	12,8	5,7	4,6
42032900	Los demás guantes, mitones y manoplas.	15,7	11,0	3,3	3,9
28332910	Sulfato de cobalto.	15,2	10,2	3,2	3,6
30049010	Los demás medicamentos (excepto los productos de las partidas 30.02 30.05 o 30.06	12,2	9,6	2,5	3,4
29242990	Las demás amidas cíclicas (incluidos los carbamatos) y sus derivados; sales de estos	2,1	5,8	0,4	2,1
55095330	Los demás hilados de fibras discontinuas de poliéster, mezclados exclusiva o princip	5,6	4,0	1,2	1,4
84137000	Las demás bombas centrifugas.	0,2	3,6	0,0	1,3
85043200	Los demás transformadores, de potencia superior a 1 kva pero inferior o igual a 16 k	3,9	3,6	0,8	1,3
87042121	Camionetas con capacidad de carga útil superior a 500 kilos, pero inferior o igual a	14,1	3,5	3,0	1,2
72024100	Ferrocromo con un contenido de carbono superior al 4 % en peso.	10,7	3,0	2,2	1,1
85042310	Transformadores de dieléctrico liquido, de potencia superior a 10000 kva pero infer	2,1	2,9	0,4	1,0
39021000	Polipropileno.	9,4	2,8	2,0	1,0
85042320	Transformadores de dieléctrico liquido, de potencia superior a 37500 kva pero infer	-	2,8	-	1,0
85042330	Transformadores de dieléctrico liquido, de potencia superior a 75000 kva pero infer	-	2,7	-	1,0
87019011	Tractores de ruedas, agrícolas.	3,8	2,6	0,8	0,9
29339990	Los demás compuestos cuya estructura contenga ciclos imidazol (incluso hidrogena	2,2	2,4	0,5	0,9
42031010	Chaquetas, chaquetones y casacas de cuero natural o cuero regenerado.	2,6	2,1	0,5	0,8
84199000	Partes para aparatos y dispositivos, aunque se calienten eléctricamente, para el trata	0,1	2,0	0,0	0,7
63025100	Las demás ropas de mesa, de algodón.	3,1	1,8	0,7	0,7
72222000	Barras de acero inoxidable simplemente obtenidas o acabadas en frío.	3,8	1,8	0,8	0,6
62063000	Camisas, blusas y blusas camiseras, para mujeres o niñas, de algodón.	0,4	1,7	0,1	0,6
55095100	Los demás hilados de fibras discontinuas de poliéster, mezclados exclusiva o princip	0,7	1,6	0,2	0,6
40101200	Correas transportadoras reforzadas solamente con materia textil.	1,1	1,6	0,2	0,6
	Total Principales Productos	222,5	154,2	46,5	55,1
	Otros Productos	255,6	125,9	53,5	44,9
	Total Importaciones	478,1	280,0	100,0	100,0

(*): Corresponden a los 25 productos con mayor monto importado del periodo enero - diciembre 2009

POS/pos

Fuente: Departamento de Estudios e Informaciones, DIRECON (febrero 2010) sobre la base de declaraciones de ingreso.

ANEXO N° 78
EXPORTACIONES DE CHILE A LA UNIÓN EUROPEA (27)
CLASIFICADAS DE ACUERDO A LA CIU, 2003 - 2009

(Cifras en millones de dólares FOB, de cada año)

	2003	2004	2005	2006	2007	2008	2009
I. Agricultura, Fruticultura, Ganadería, Silvicultura y Pesca Extractiva	457,8	594,6	631,3	710,3	818,6	1.086,8	892,1
Agricultura, fruticultura y ganadería	449,7	584,8	619,9	701,8	806,2	1.070,8	876,4
Agricultura	54,6	83,0	79,4	80,3	92,8	121,0	156,7
Fruticultura	380,0	489,0	530,0	605,1	699,0	918,0	690,2
Ganadería	15,1	12,8	10,5	16,4	14,5	31,8	29,6
Silvicultura	1,3	1,4	1,6	1,8	2,9	3,5	2,7
Pesca Extractiva	6,8	8,4	9,8	6,7	9,5	12,4	13,0
II. Minería	2.823,0	5.230,1	6.221,8	12.073,3	11.504,8	11.669,1	5.680,2
Cobre	2.271,1	4.218,0	4.780,8	10.542,1	9.973,2	10.277,8	5.038,8
Resto	551,8	1.012,1	1.441,0	1.531,2	1.531,6	1.391,2	641,4
III. Industria	1.780,4	2.207,7	2.543,9	3.052,6	3.919,4	4.332,3	2.798,7
Industria alimentaria, bebidas, licores y tabaco	915,0	1.102,2	1.300,6	1.503,1	1.746,7	2.039,4	1.649,7
Alimentos y alimentos forrajeros	547,6	647,5	824,5	1.005,2	1.131,1	1.376,2	1.019,4
Bebidas, líquidos, alcoholes y tabacos	367,4	454,7	476,1	497,8	615,6	663,2	630,3
Industria textil, prendas de vestir y cuero	18,9	17,6	10,9	13,1	65,3	54,9	16,2
Textiles y confecciones de prendas de vestir	13,0	12,3	5,0	4,0	60,9	51,1	13,1
Curtiembre, talabartería, cuero y pieles, calzado	5,8	5,3	5,8	9,1	4,4	3,8	3,1
Forestales y muebles de madera	68,3	89,1	117,2	117,0	172,8	191,3	129,4
Celulosa, papel, cartón, editoriales e imprenta	376,4	474,1	449,2	493,4	807,0	895,3	468,8
Productos químicos básicos y preparados, petróleo y derivados, caucho y plástico	297,1	418,6	523,1	705,4	510,0	594,0	288,2
Productos de barro, loza y porcelana, vidrio y productos minerales no metálicos	2,7	2,8	2,5	2,3	5,9	4,9	1,3
Industria básica del hierro y del acero, industria básica de metales no ferrosos	61,2	61,3	90,8	165,2	557,0	475,2	162,4
Productos metálicos, maquinaria, equipos material eléctrico, instrumentos de medida y material de transporte	34,7	35,9	45,5	51,4	52,6	76,2	81,8
Productos metálicos, maquinaria, equipos, material eléctrico e instrumentos de medida	23,3	31,9	37,7	41,6	43,4	47,7	59,0
Material de transporte	11,4	4,0	7,9	9,8	9,2	28,5	22,8
Industria manufacturera no expresada	6,2	6,2	4,2	1,6	2,0	1,2	0,9
IV. Otros	25,0	24,3	43,3	62,4	106,7	146,7	164,1
V. Total Exportaciones	5.086,2	8.056,6	9.440,3	15.898,5	16.349,4	17.234,8	9.535,2

Fuente: Departamento de Estudios e Informaciones, DIRECON (febrero 2010) sobre la base de declaraciones de exportación con IVV ajustados a la fecha de la declaración de la exportación asociada.

POS/pos

ANEXO N° 79
IMPORTACIONES DE CHILE DESDE LA UNIÓN EUROPEA (27), SEGÚN TIPO DE BIEN
2003 - 2009

(Cifras en millones de dólares CIF, de cada año)

	2003	2004	2005	2006	2007	2008	2009
I. Bienes de Consumo	453,7	467,2	548,5	660,7	893,3	1.042,6	773,7
II. Bienes Intermedios	1.666,9	1.986,2	2.463,8	2.829,9	3.170,0	3.741,2	3.955,6
Petróleo	-	-	-	-	-	-	711,3
Otros Combustibles y Lubricantes	29,8	72,8	37,8	174,5	102,6	19,4	154,0
III. Bienes de Capital	1.207,8	1.144,0	2.056,7	1.739,1	1.942,0	2.420,3	1.957,3
IV. Total Importaciones	3.328,4	3.597,5	5.069,0	5.229,7	6.005,3	7.204,1	6.686,7

Fuente: Departamento de Estudios e Informaciones, DIRECON (febrero 2010) sobre la base de declaraciones de ingreso.

POS/pos

ANEXO N° 80
PRINCIPALES PRODUCTOS EXPORTADOS POR CHILE A LA UNIÓN EUROPEA (27)
2008 - 2009

(Cifras en millones de dólares FOB y porcentajes)

SACH	Glosa	Monto (FOB)		Estructura (%)	
		2008	2009	2008	2009
74031100	Cátodos y secciones de cátodos de cobre refinado.	7.226,4	2.962,2	41,9	31,1
26030000	Minerales de cobre y sus concentrados.	2.123,1	1.323,7	12,3	13,9
74020010	Cobre para el afino.	484,5	497,7	2,8	5,2
26131010	Minerales de molibdeno tostados, concentrados.	856,5	328,6	5,0	3,4
74031900	Los demás cobres refinados, en bruto.	296,6	242,7	1,7	2,5
47032910	Pasta química de madera semiblanqueada o blanqueada, de eucaliptus.	419,4	215,6	2,4	2,3
47032100	Pasta química de madera semiblanqueada o blanqueada, de coníferas.	394,6	164,3	2,3	1,7
28012000	Yodo.	107,0	108,9	0,6	1,1
22042121	Vino Cabernet Sauvignon, con denominación de origen, en recipientes con capacidad inferior o igual a 2 litros.	131,5	105,0	0,8	1,1
22042111	Vino Sauvignon Blanc, con denominación de origen, en recipientes con capacidad inferior o igual a 2 litros.	102,6	92,8	0,6	1,0
44123910	Las demás maderas de coníferas	117,6	88,8	0,7	0,9
72027000	Ferromolibdeno.	396,5	86,4	2,3	0,9
22042127	Mezclas de vinos tintos, con denominación de origen, en recipientes con capacidad inferior o igual a 2 litros.	63,4	82,8	0,4	0,9
8061010	Uva, variedad thompson seedless (sultanina), fresca.	103,6	79,4	0,6	0,8
3042942	Filetes de salmones del atlántico (salmo salar) y salmones del danubio (hucho hucho).	122,4	79,0	0,7	0,8
48109210	Cartulinas.	59,8	77,9	0,3	0,8
22042991	Los demás mostos de uva, tintos, fermentado parcialmente y, apagado con alcohol.	76,2	75,0	0,4	0,8
81050000	Kiwis frescos.	106,8	74,2	0,6	0,8
16059070	Cholgas, choritos y choros preparados o en conserva.	112,0	71,0	0,6	0,7
10051010	Maíz híbridos para siembra	38,9	68,6	0,2	0,7
26139010	Minerales de molibdeno concentrados, sin tostar.	248,9	65,4	1,4	0,7
31042000	Cloruro de potasio.	12,5	62,5	0,1	0,7
28257010	Tritóxido de molibdeno.	243,7	59,6	1,4	0,6
8044010	Palta, variedad hass, fresca o seca.	23,9	56,8	0,1	0,6
22042122	Vino Merlot, con denominación de origen, en recipientes con capacidad inferior o igual a 2 litros.	71,5	56,6	0,4	0,6
	Total Principales Productos	13.939,7	7.125,7	80,9	74,7
	Otros Productos	3.295,2	2.409,4	19,1	25,3
	Total Exportaciones	17.234,8	9.535,2	100,0	100,0

(*): Corresponden a los 25 productos con mayor monto exportado del periodo enero - diciembre 2009

POS/pos

Fuente: Departamento de Estudios e Informaciones, DIRECON (febrero 2010) sobre la base de declaraciones de exportación con IVV ajustados a la fecha de la declaración de la exportación asociada.

ANEXO N° 81
PRINCIPALES PRODUCTOS IMPORTADOS POR CHILE DESDE LA UNIÓN EUROPEA (27)
2008 - 2009

(Cifras en millones de dólares CIF y porcentajes)

SACH	Glosa	Monto (CIF)		Estructura (%)	
		2008	2009	2008	2009
27090020	Aceites crudos de petróleo o de mineral bituminoso con grados api superior o igual a 35.	-	711,3	-	10,6
30049010	Los demás medicamentos (excepto los productos de las partidas 30.02 30.05 o 30.06)	141,9	148,9	2,0	2,2
86050000	Coches de viajeros, furgones de equipajes, coches correo y demás coches especiales	0,0	103,5	0,0	1,5
87032391	Automóviles de turismo, de cilindrada superior a 1500 cm3 pero inferior o igual a 3000 cm3.	140,6	80,0	2,0	1,2
84068100	Las demás turbinas de potencia superior a 40 mw.	16,1	79,3	0,2	1,2
27101123	Gasolina para vehículos terrestres, sin plomo, de 97 octanos.	-	78,8	-	1,2
84021190	Las demás calderas acuotubulares con una producción de vapor superior a 45 t por hora.	30,9	67,0	0,4	1,0
85023100	Los demás grupos electrógenos de energía eólica.	13,0	65,4	0,2	1,0
84295210	Excavadoras, cuya superestructura pueda girar 360 grados.	39,7	63,2	0,6	0,9
84022000	Calderas denominadas «de agua sobrecalentada».	25,6	61,5	0,4	0,9
85030090	Las demás partes identificables como destinadas, exclusiva o principalmente, a las máquinas de vapor.	21,5	59,2	0,3	0,9
84818099	Los demás artículos de grifería y órganos similares, excepto los mencionados anteriormente.	51,5	52,5	0,7	0,8
85176100	Estaciones base.	64,8	52,1	0,9	0,8
27101122	Gasolina para vehículos terrestres, sin plomo, de 93 octanos.	-	49,4	-	0,7
84137000	Las demás bombas centrifugas.	38,5	46,5	0,5	0,7
84778000	Las demás máquinas y aparatos para trabajar caucho o plástico o para fabricar productos de caucho o plástico.	13,8	45,8	0,2	0,7
84742000	Máquinas y aparatos de quebrantar, triturar o pulverizar.	9,7	43,1	0,1	0,6
28070000	Acido sulfúrico; oleum.	20,6	42,2	0,3	0,6
87032491	Automóviles de turismo, de cilindrada superior a 3000 cm3.	61,4	42,0	0,9	0,6
309900	Otras mercancías que lleguen al país para los organismos internacionales y sus agencias.	23,8	41,8	0,3	0,6
86031010	Automotores de fuente externa de electricidad.	-	38,9	-	0,6
40116910	Los demás neumáticos, con altos relieves en forma de taco, ángulo o similares, de látex natural.	54,3	38,8	0,8	0,6
84213990	Los demás aparatos de filtrar o depurar gases, excepto convertidores catalíticos.	9,5	36,9	0,1	0,6
85372010	Cuadros, paneles, consolas, armarios y soportes equipados, para una tensión superior a 1000 voltios.	6,6	36,8	0,1	0,5
38220000	Reactivos de diagnostico o de laboratorio sobre cualquier soporte y reactivos de diagnóstico.	37,9	35,3	0,5	0,5
	Total Principales Productos	821,8	2.120,3	11,4	31,7
	Otros Productos	6.382,3	4.566,4	88,6	68,3
	Total Importaciones	7.204,1	6.686,7	100,0	100,0

(*): Corresponden a los 25 productos con mayor monto importado del periodo enero - diciembre 2009

POS/pos

Fuente: Departamento de Estudios e Informaciones, DIRECON (febrero 2010) sobre la base de declaraciones de ingreso.

ANEXO N° 82
EXPORTACIONES DE CHILE A EFTA
CLASIFICADAS DE ACUERDO A LA CIU, 2003 - 2009

(Cifras en millones de dólares FOB, de cada año)

	2003	2004	2005	2006	2007	2008	2009
I. Agricultura, Fruticultura, Ganadería, Silvicultura y Pesca Extractiva	7,2	5,9	9,0	10,1	15,0	21,1	15,9
Agricultura, fruticultura y ganadería	4,2	3,8	6,2	8,3	12,1	15,9	10,9
Agricultura	0,0	0,0	0,0	0,1	0,1	0,1	0,0
Fruticultura	3,4	2,8	5,2	7,3	11,6	14,8	9,9
Ganadería	0,8	1,1	1,0	1,0	0,4	1,0	1,0
Silvicultura	0,0	0,0	0,0	-	-	0,0	-
Pesca Extractiva	3,0	2,1	2,7	1,8	2,8	5,2	5,0
II. Minería	60,6	130,3	33,8	98,1	154,2	213,7	349,6
Cobre	60,1	130,1	-	28,2	-	-	2,5
Resto	0,5	0,2	33,8	69,9	154,2	213,7	347,0
III. Industria	40,1	49,8	52,5	50,3	58,3	68,6	66,1
Industria alimentaria, bebidas, licores y tabaco	30,7	35,8	43,8	34,2	43,8	47,0	37,6
Alimentos y alimentos forrajeros	8,4	14,1	23,0	15,2	21,3	21,6	10,2
Bebidas, líquidos, alcoholes y tabacos	22,3	21,7	20,8	18,9	22,5	25,3	27,4
Industria textil, prendas de vestir y cuero	0,2	0,4	0,1	0,1	0,1	0,0	0,0
Textiles y confecciones de prendas de vestir	0,1	0,4	0,0	0,1	0,1	0,0	0,0
Curtiembre, talabartería, cuero y pieles, calzado	0,1	0,1	0,0	0,0	0,0	0,0	0,0
Forestales y muebles de madera	5,3	4,3	2,2	1,7	5,1	7,7	3,5
Celulosa, papel, cartón, editoriales e imprenta	0,0	0,0	0,0	0,0	0,0	0,0	0,0
Productos químicos básicos y preparados, petróleo y derivados, caucho y plástico	2,2	2,6	2,1	4,0	5,1	7,0	2,8
Productos de barro, loza y porcelana, vidrio y productos minerales no metálicos	0,0	0,0	0,0	0,0	0,1	0,1	-
Industria básica del hierro y del acero, industria básica de metales no ferrosos	0,6	5,9	2,2	6,9	1,5	3,4	0,1
Productos metálicos, maquinaria, equipos material eléctrico, instrumentos de medida y material de transporte	1,1	0,7	2,1	3,3	2,6	3,4	22,0
Productos metálicos, maquinaria, equipos, material eléctrico e instrumentos de medida	1,0	0,7	2,0	3,2	2,5	2,6	2,6
Material de transporte	0,0	0,0	0,1	0,1	0,1	0,7	19,4
Industria manufacturera no expresada	0,0	0,0	0,0	0,0	0,1	0,0	0,0
IV. Otros	6,3	4,9	5,6	10,4	5,7	11,2	6,1
V. Total Exportaciones	114,1	190,9	100,9	169,0	233,1	314,6	437,7

Fuente: Departamento de Estudios e Informaciones, DIRECON (febrero 2010) sobre la base de declaraciones de exportación con IVV ajustados a la fecha de la declaración de la exportación asociada.

POS/pos

ANEXO N° 83
IMPORTACIONES DE CHILE DESDE EFTA, SEGÚN TIPO DE BIEN
2003 - 2009

(Cifras en millones de dólares CIF, de cada año)

	2003	2004	2005	2006	2007	2008	2009
I. Bienes de Consumo	28,7	32,6	34,2	47,8	72,9	99,5	66,1
II. Bienes Intermedios	73,3	89,7	98,1	97,0	130,1	178,3	131,6
Petróleo	-	-	-	-	-	-	-
Otros Combustibles y Lubricantes	0,2	7,7	0,3	0,7	0,3	0,3	0,2
III. Bienes de Capital	33,2	49,4	70,6	57,6	80,6	73,5	81,7
IV. Total Importaciones	135,3	171,6	203,0	202,4	283,6	351,4	279,4

Fuente: Departamento de Estudios e Informaciones, DIRECON (febrero 2010) sobre la base de declaraciones de ingreso.

POS/pos

ANEXO N° 84
PRINCIPALES PRODUCTOS EXPORTADOS POR CHILE A LA EFTA
2008 - 2009

(Cifras en millones de dólares FOB y porcentajes)

SACH	Glosa	Monto (FOB)		Estructura (%)	
		2008	2009	2008	2009
71081200	Las demás formas de oro, en bruto, para uso no monetario.	132,4	194,0	42,1	44,3
71069120	Plata en bruto, aleada.	74,9	53,0	23,8	12,1
89019099	Los demás barcos, excepto los portacontenedores y graneleros.	-	19,1	-	4,4
22042121	Vino Cabernet Sauvignon, con denominación de origen, en recipientes con capacidad inferior a 2 litros.	7,0	5,7	2,2	1,3
22042991	Los demás mostos de uva, tintos, fermentado parcialmente y, apagado con alcohol.	6,6	5,1	2,1	1,2
12122040	Chascon (lessonia spp.) frescas, refrigeradas, congeladas o secas, incluso pulverizadas.	4,8	3,5	1,5	0,8
28012000	Yodo.	5,0	3,1	1,6	0,7
8112020	Frambuesas congeladas.	2,3	2,6	0,7	0,6
22042124	Vino Carmenere, con denominación de origen, en recipientes con capacidad inferior a 2 litros.	2,3	2,5	0,7	0,6
8023290	Las demás nueces de nogal, frescas o secas.	3,6	1,8	1,1	0,4
22042127	Mezclas de vinos tintos, con denominación de origen, en recipientes con capacidad inferior a 2 litros.	1,9	1,7	0,6	0,4
44123910	Las demás maderas de coníferas	3,0	1,6	1,0	0,4
15042010	Aceite de pescado, crudo.	11,5	1,6	3,7	0,4
74031100	Cátodos y secciones de cátodos de cobre refinado.	-	1,6	-	0,4
22042992	Los demás mostos de uva, blancos, fermentado parcialmente y, apagado con alcohol.	1,0	1,3	0,3	0,3
13023910	Carraghenina.	5,6	1,2	1,8	0,3
8061050	Uva, variedad crimson seedless, fresca.	1,1	1,2	0,4	0,3
8081020	Manzana, variedad royal gala, fresca.	1,6	1,1	0,5	0,2
8119090	Las demás frutas sin cocer o cocidas, con agua o vapor, congeladas, incluso con aditivos.	1,0	1,0	0,3	0,2
22042112	Vino Chardonnay, con denominación de origen, en recipientes con capacidad inferior a 2 litros.	1,8	1,0	0,6	0,2
8023210	Nueces de nogal sin cáscara enteras, fresca o secas.	2,1	1,0	0,7	0,2
8081090	Las demás manzanas frescas.	1,7	1,0	0,5	0,2
44091022	Perfiles y molduras, para muebles, marcos y decorados interiores, conducciones eléctricas.	0,8	1,0	0,3	0,2
4090000	Miel natural.	1,0	0,9	0,3	0,2
8061010	Uva, variedad thompson seedless (sultanina), fresca.	1,9	0,9	0,6	0,2
	Total Principales Productos	275,0	308,4	87,4	70,5
	Otros Productos	39,7	129,3	12,6	29,5
	Total Exportaciones	314,6	437,7	100,0	100,0

(*): Corresponden a los 25 productos con mayor monto exportado del periodo enero - diciembre 2009

POS/pos

Fuente: Departamento de Estudios e Informaciones, DIRECON (febrero 2010) sobre la base de declaraciones de exportación con IVV ajustados a la fecha de la declaración de la exportación asociada.

ANEXO N° 85
PRINCIPALES PRODUCTOS IMPORTADOS POR CHILE DESDE LA EFTA
2008 - 2009

(Cifras en millones de dólares CIF y porcentajes)

SACH	Glosa	Monto (CIF)		Estructura (%)	
		2008	2009	2008	2009
30049010	Los demás medicamentos (excepto los productos de las partidas 30.02 30.05 o 30.06)	34,0	36,1	9,7	12,9
84742000	Máquinas y aparatos de quebrantar, triturar o pulverizar.	-	16,4	-	5,9
89020019	Los demás barcos de pesca.	0,0	9,0	0,0	3,2
90213900	Los demás artículos y aparatos de prótesis, excepto prótesis artificiales.	7,0	6,4	2,0	2,3
5119111	Huevas y lechas de salmones del pacifico, del atlántico y del danubio.	13,3	5,4	3,8	1,9
29362800	Vitamina e y sus derivados, sin mezclar.	4,4	5,3	1,2	1,9
91021100	Relojes de pulsera, eléctricos, incluso con contador de tiempo incorporado, con indicadores.	6,4	5,0	1,8	1,8
30021010	Antisuero para uso humano.	0,2	5,0	0,0	1,8
89011010	Transatlánticos, barcos para excursiones (de cruceros) y barcos similares concebidos para el turismo.	-	4,9	-	1,8
38249099	Los demás productos químicos y preparaciones de la industria química o de las industrias conexas.	3,1	4,9	0,9	1,8
85045000	Las demás bobinas de reactancia (autoinducción).	0,2	4,5	0,1	1,6
23099090	Las demás preparaciones de los tipos utilizados para la alimentación de los animales.	0,1	4,4	0,0	1,6
48102210	Papeles estucados o cuche ligero (liviano)* («l.w.c.»), para la impresión.	1,6	4,4	0,4	1,6
84211900	Las demás centrifugadoras, incluidas las secadoras centrífugas.	0,0	3,9	0,0	1,4
19900	Otras especies importadas por el ministerio de defensa nacional, el estado mayor de la defensa y el estado mayor de la defensa de la fuerza aérea.	0,6	3,6	0,2	1,3
30023000	Vacunas para uso en veterinaria.	10,5	3,6	3,0	1,3
85235200	Tarjetas inteligentes («smart cards»).	8,7	3,3	2,5	1,2
30042010	Medicamentos que contengan otros antibióticos para uso humano.	2,4	2,9	0,7	1,0
85044000	Convertidores estáticos.	1,6	2,7	0,4	1,0
38089219	Los demás fungicidas, acondicionados para la venta al por menor en envases de contenido líquido.	4,0	2,5	1,1	0,9
84798990	Las demás máquinas y aparatos mecánicos con una función propia, excepto para la industria textil.	6,2	2,2	1,8	0,8
85371090	Los demás cuadros, paneles, consolas, armarios y demás soportes equipados con varillas.	3,0	2,2	0,9	0,8
84149090	Las demás partes de bombas de aire o vacío, compresores de aire u otros gases y ventiladores.	2,5	2,1	0,7	0,8
84621010	Prensas de forjar o estampar, para trabajar metal.	-	1,9	-	0,7
21022000	Levaduras muertas; los demás microorganismos monocelulares muertos.	1,7	1,9	0,5	0,7
	Total Principales Productos	111,3	144,6	31,7	51,7
	Otros Productos	240,1	134,8	68,3	48,3
	Total Importaciones	351,4	279,4	100,0	100,0

(*): Corresponden a los 25 productos con mayor monto importado del periodo enero - diciembre 2009

POS/pos

Fuente: Departamento de Estudios e Informaciones, DIRECON (febrero 2010) sobre la base de declaraciones de ingreso.

ANEXO N° 86
EXPORTACIONES DE CHILE
CLASIFICADAS DE ACUERDO A LA CIU, 2003 - 2009
(Cifras en millones de dólares FOB, de cada año)

	2003	2004	2005	2006	2007	2008	2009
I. Agricultura, Fruticultura, Ganadería, Silvicultura y Pesca Extractiva	1.955,2	2.223,3	2.378,5	2.622,8	3.075,8	3.830,2	3.408,2
Agricultura, fruticultura y ganadería	1.901,2	2.153,4	2.311,5	2.566,9	3.014,8	3.746,8	3.324,3
Agricultura	204,4	233,7	246,9	273,1	326,8	424,0	493,0
Fruticultura	1.658,1	1.891,0	2.030,8	2.257,2	2.655,4	3.272,3	2.783,5
Ganadería	38,7	28,7	33,8	36,6	32,5	50,5	47,8
Silvicultura	26,8	39,0	30,5	21,9	19,0	28,3	21,9
Pesca Extractiva	27,2	31,0	36,4	34,0	42,0	55,1	62,0
II. Minería	8.742,2	16.819,1	22.243,4	37.479,2	42.729,7	41.775,9	29.541,1
Cobre	7.474,7	14.374,6	17.621,2	32.903,9	37.377,3	36.540,7	25.842,8
Resto	1.267,5	2.444,6	4.622,1	4.575,3	5.352,3	5.235,1	3.698,4
III. Industria	9.731,9	12.192,9	14.366,6	17.279,9	20.348,9	23.332,9	17.719,0
Industria alimentaria, bebidas, licores y tabaco	4.020,8	4.888,1	5.701,3	6.568,6	7.378,6	8.463,4	7.730,2
Alimentos y alimentos forrajeros	2.939,0	3.574,3	4.315,5	5.030,6	6.036,3	6.967,5	6.259,0
Bebidas, líquidos, alcoholes y tabacos	1.081,8	1.313,9	1.385,8	1.538,0	1.342,3	1.495,8	1.471,3
Industria textil, prendas de vestir y cuero	149,9	186,4	192,7	200,6	266,6	225,8	136,1
Textiles y confecciones de prendas de vestir	128,2	162,4	163,9	165,7	226,0	188,4	115,1
Curtiembre, talabartería, cuero y pieles, calzado	21,7	24,0	28,8	35,0	40,5	37,4	21,0
Forestales y muebles de madera	1.272,7	1.734,5	1.811,0	2.005,4	2.034,1	2.147,0	1.537,5
Celulosa, papel, cartón, editoriales e imprenta	1.234,7	1.628,9	1.658,3	1.898,2	2.927,1	3.292,6	2.616,0
Productos químicos básicos y preparados, petróleo y derivados, caucho y plástico	2.108,6	2.507,3	3.387,2	4.155,3	3.857,7	5.085,7	2.911,0
Productos de barro, loza y porcelana, vidrio y productos minerales no metálicos	63,6	68,1	77,6	89,3	108,9	120,5	85,8
Industria básica del hierro y del acero, industria básica de metales no ferrosos	329,2	512,3	642,9	1.262,8	2.439,0	2.446,2	1.320,8
Productos metálicos, maquinaria, equipos material eléctrico, instrumentos de medida y material de transporte	535,4	650,4	877,5	1.078,4	1.312,9	1.533,6	1.353,1
Productos metálicos, maquinaria, equipos, material eléctrico e instrumentos de medida	340,4	425,0	610,8	814,4	892,6	1.131,6	957,7
Material de transporte	195,1	225,3	266,6	264,0	420,3	402,0	395,4
Industria manufacturera no expresada	16,9	17,0	18,1	21,3	24,0	18,2	28,5
IV. Otros	197,9	224,8	263,5	374,7	564,2	881,7	842,8
V. Total Exportaciones	20.627,2	31.460,1	39.251,9	57.756,6	66.718,6	69.820,6	51.511,1

declaración de la exportación asociada.

POS/pos

ANEXO N° 87
IMPORTACIONES DE CHILE, SEGÚN TIPO DE BIEN
2003 - 2009
(Cifras en millones de dólares CIF, de cada año)

	2003	2004	2005	2006	2007	2008	2009
I. Bienes de Consumo	3.230,7	3.956,4	4.810,0	5.861,2	9.301,3	11.253,8	8.623,8
II. Bienes Intermedios	10.849,1	14.048,1	18.158,3	21.776,0	26.456,0	36.127,5	23.177,1
Petróleo	2.130,5	2.874,6	3.779,1	4.873,2	5.018,3	7.175,2	3.975,4
Otros Combustibles y Lubricantes	1.191,9	1.784,8	2.753,5	3.568,1	5.673,8	8.129,9	4.627,4
III. Bienes de Capital	3.583,8	4.449,7	6.971,9	7.274,9	7.191,8	9.344,3	7.078,8
IV. Total Importaciones	17.663,6	22.454,2	29.940,1	34.912,0	42.949,0	56.725,6	38.879,8

Fuente: Departamento de Estudios e Informaciones, DIRECON (febrero 2010) sobre la base de declaraciones de ingreso.

POS/pos

ANEXO N° 88
PRINCIPALES PRODUCTOS EXPORTADOS POR CHILE
2008 - 2009

(Cifras en millones de dólares FOB y porcentajes)

SACH	Glosa	Monto (FOB)		Estructura (%)	
		2008	2009	2008	2009
74031100	Cátodos y secciones de cátodos de cobre refinado.	20.243,2	15.735,3	29,0	30,5
26030000	Minerales de cobre y sus concentrados.	13.005,4	8.002,1	18,6	15,5
74020010	Cobre para el afino.	2.477,0	1.607,7	3,5	3,1
26131010	Minerales de molibdeno tostados, concentrados.	2.026,6	994,2	2,9	1,9
47032100	Pasta química de madera semiblanqueadas o blanqueadas, de coníferas.	1.248,5	991,3	1,8	1,9
71081200	Las demás formas de oro, en bruto, para uso no monetario.	732,3	870,6	1,0	1,7
47032910	Pasta química de madera semiblanqueada o blanqueada, de eucaliptus.	1.208,3	817,3	1,7	1,6
160000	Combustibles, lubricantes, aparejos y demás mercancías, incluidas las provisiones de	1.329,3	648,2	1,9	1,3
74031900	Los demás cobres refinados, en bruto.	653,0	458,3	0,9	0,9
3031920	Salmones del pacifico, descabezados y eviscerados («hg»), congelados, excepto los	292,2	401,9	0,4	0,8
28012000	Yodo.	371,2	361,3	0,5	0,7
26011110	Minerales de hierro y sus concentrados, finos, sin aglomerar.	244,6	356,0	0,4	0,7
74040019	Los demás desperdicios y desechos de cobre refinado.	442,2	333,1	0,6	0,6
44123910	Las demás maderas de coníferas	343,4	283,6	0,5	0,6
8061010	Uva, variedad thompson seedless (sultanina), fresca.	316,0	282,2	0,5	0,5
74081110	Alambres de cobre refinado, de sección transversal inferior o igual a 9,5 mm.	485,6	281,8	0,7	0,5
3041942	Filetes de salmones del atlántico (salmo salar) y salmones del danubio (hucho hucho)	488,9	280,5	0,7	0,5
23012012	Harina de pescado con un contenido de proteínas superior o igual al 66% pero inferior	196,1	273,3	0,3	0,5
44071012	Madera de pino insigne simplemente aserrada.	510,4	272,7	0,7	0,5
22042121	Vino Cabernet Sauvignon, con denominación de origen, en recipientes con capacidad	318,3	260,8	0,5	0,5
48109210	Cartulinas.	248,6	255,1	0,4	0,5
8061030	Uva, variedad red globe, fresca.	274,2	250,7	0,4	0,5
71069120	Plata en bruto, aleada.	271,4	245,3	0,4	0,5
3042942	Filetes de salmones del atlántico (salmo salar) y salmones del danubio (hucho hucho)	326,7	240,8	0,5	0,5
31042000	Cloruro de potasio.	41,0	240,4	0,1	0,5
	Total Principales Productos	48.094,4	34.744,8	68,9	67,5
	Otros Productos	21.726,2	16.766,3	31,1	32,5
	Total Exportaciones	69.820,6	51.511,1	100,0	100,0

(*): Corresponden a los 25 productos con mayor monto exportado del periodo enero - diciembre 2009

POS/pos

Fuente: Departamento de Estudios e Informaciones, DIRECON (febrero 2010) sobre la base de declaraciones de exportación con IVV ajustados a la fecha de la declaración de la exportación asociada.

ANEXO N° 89
PRINCIPALES PRODUCTOS IMPORTADOS POR CHILE
2008 - 2009

(Cifras en millones de dólares CIF y porcentajes)

SACH	Glosa	Monto (CIF)		Estructura (%)	
		2008	2009	2008	2009
27101940	Aceites combustibles destilados (gasoil, diesel oil).	5.092,0	2.297,3	9,0	5,9
27090020	Aceites crudos de petróleo o de mineral bituminoso con grados api superior o igual a 25.	4.654,6	2.149,4	8,2	5,5
27090010	Aceites crudos de petróleo o de mineral bituminoso con grados api inferior a 25.	2.520,7	1.826,0	4,4	4,7
87032391	Automóviles de turismo, de cilindrada superior a 1500 cm3 pero inferior o igual a 3000 cm3	1.029,4	659,7	1,8	1,7
85171200	Teléfonos celulares (móviles) y los de otras redes.	742,5	565,6	1,3	1,5
27112100	Gas natural en estado gaseoso.	451,8	497,4	0,8	1,3
2013000	Carne de bovinos deshuesada fresca o refrigerada.	418,4	437,7	0,7	1,1
84713000	Máquinas automáticas para tratamiento o procesamiento de datos, portátiles, de peso superior a 10 kg	442,9	413,4	0,8	1,1
27011220	Hulla bituminosa para uso térmico, incluso pulverizada, pero sin aglomerar.	624,9	405,9	1,1	1,0
26139010	Minerales de molibdeno concentrados, sin tostar.	845,2	375,8	1,5	1,0
30049010	Los demás medicamentos (excepto los productos de las partidas 30.02 30.05 o 30.06)	364,3	365,7	0,6	0,9
87041090	Los demás volquetes automotores concebidos para utilizarlos fuera de la red de carriles	384,8	303,3	0,7	0,8
84021190	Las demás calderas acuotubulares con una producción de vapor superior a 45 t por hora	193,4	288,1	0,3	0,7
27101123	Gasolina para vehículos terrestres, sin plomo, de 97 octanos.	434,4	284,5	0,8	0,7
87032291	Automóviles de turismo, de cilindrada superior a 1000 cm3 pero inferior o igual a 1500 cm3	512,9	272,8	0,9	0,7
17019910	Azúcar de caña refinada, en estado sólido.	222,2	261,2	0,4	0,7
87021091	Los demás vehículos para el transporte de 10 o mas personas, incluido el conductor, con capacidad de carga útil superior a 500 kilos, pero inferior o igual a 3500 kilos	294,8	228,2	0,5	0,6
87042121	Camionetas con capacidad de carga útil superior a 500 kilos, pero inferior o igual a 3500 kilos	469,0	218,2	0,8	0,6
28070000	Acido sulfúrico; oleum.	447,0	215,2	0,8	0,6
27111200	Propano licuado.	486,4	205,5	0,9	0,5
40116910	Los demás neumáticos, con altos relieves en forma de taco, ángulo o similares, de los tipos utilizados para el transporte de personas	210,9	192,6	0,4	0,5
23099090	Las demás preparaciones de los tipos utilizados para la alimentación de los animales.	157,3	177,6	0,3	0,5
85287220	Los demás aparatos receptores de televisión en colores, de cristal liquido.	152,4	175,2	0,3	0,5
27111100	Gas natural licuado.	0,0	171,6	0,0	0,4
23040030	«pellets».	213,7	165,5	0,4	0,4
	Total Principales Productos	21.365,7	13.153,4	37,7	33,8
	Otros Productos	35.359,8	25.726,4	62,3	66,2
	Total Importaciones	56.725,6	38.879,8	100,0	100,0

(*): Corresponden a los 25 productos con mayor monto importado del periodo enero - diciembre 2009

POS/pos

Fuente: Departamento de Estudios e Informaciones, DIRECON (febrero 2010) sobre la base de declaraciones de ingreso.

ANEXO N° 90
IMPORTACIONES DE CHILE
CLASIFICADAS DE ACUERDO A LA CIU, 2003 - 2009
(Cifras en millones de dólares CIF, de cada año)

	2003	2004	2005	2006	2007	2008	2009
I. Agricultura, Fruticultura, Ganadería, Silvicultura y Pesca Extractiva	395,0	416,9	435,2	702,4	1.002,8	1.206,8	659,9
Agricultura, fruticultura y ganadería	385,5	402,4	418,0	679,1	967,5	1.163,0	632,3
Agricultura	345,0	353,9	362,4	611,1	900,0	1.084,1	558,8
Fruticultura	34,8	42,7	49,2	60,1	60,0	71,5	65,7
Ganadería	5,7	5,8	6,5	7,8	7,6	7,4	7,9
Silvicultura	3,1	5,1	7,3	8,6	10,2	11,4	10,7
Pesca Extractiva	6,4	9,5	9,9	14,6	25,1	32,4	16,9
II. Minería	2.745,1	3.922,3	5.448,2	6.576,1	7.216,1	9.823,6	5.682,0
Cobre	9,0	43,7	79,5	222,6	175,3	201,7	99,3
Resto	2.736,1	3.878,6	5.368,8	6.353,5	7.040,8	9.621,8	5.582,7
III. Industria	14.304,2	17.995,4	23.901,7	27.443,1	34.555,6	45.474,3	32.249,3
Industria alimentaria, bebidas, licores y tabaco	1.138,2	1.350,0	1.538,4	1.798,7	2.270,8	3.179,7	2.557,7
Alimentos y alimentos forrajeros	1.031,3	1.218,7	1.373,5	1.605,7	2.131,2	2.978,2	2.381,3
Bebidas, líquidos, alcoholes y tabacos	106,9	131,3	164,9	192,9	139,5	201,5	176,4
Industria textil, prendas de vestir y cuero	1.029,1	1.290,1	1.490,8	1.811,7	2.039,2	2.358,4	1.921,5
Textiles y confecciones de prendas de vestir	857,2	1.083,3	1.248,1	1.510,0	1.720,6	1.980,8	1.637,2
Curtiembre, talabartería, cuero y pieles, calzado	171,9	206,8	242,7	301,6	318,6	377,6	284,3
Forestales y muebles de madera	174,8	235,8	274,7	345,0	405,5	500,2	337,3
Celulosa, papel, cartón, editoriales e imprenta	448,5	568,9	644,3	682,9	841,7	915,1	732,6
Productos químicos básicos y preparados, petróleo y derivados, caucho y plástico	3.629,0	4.721,2	6.288,5	7.630,9	11.297,0	15.485,1	9.724,8
Productos de barro, loza y porcelana, vidrio y productos minerales no metálicos	237,4	265,3	337,3	384,5	512,1	620,3	496,4
Industria básica del hierro y del acero, industria básica de metales no ferrosos	555,3	840,0	1.023,4	1.275,0	1.413,7	2.516,8	1.055,0
Productos metálicos, maquinaria, equipos material eléctrico, instrumentos de medida y material de transporte	6.895,0	8.490,9	12.024,8	13.162,0	15.379,4	19.376,1	15.034,2
Productos metálicos, maquinaria, equipos, material eléctrico e instrumentos de medida	5.083,8	6.174,1	8.415,6	9.388,5	10.794,9	13.914,5	11.599,5
Material de transporte	1.811,2	2.316,7	3.609,2	3.773,5	4.584,5	5.461,6	3.434,7
Industria manufacturera no expresada	197,1	233,2	279,4	352,6	396,1	522,8	389,8
IV. Otros	219,4	119,6	155,0	190,5	174,5	220,9	288,6
V. Total Importaciones	17.663,6	22.454,2	29.940,1	34.912,0	42.949,0	56.725,6	38.879,8

Fuente: Departamento de Estudios e Informaciones, DIRECON (febrero 2010) sobre la base de declaraciones de ingreso.

POS/pos

ANEXO N° 91
BALANZA COMERCIAL DE CHILE
CLASIFICADAS DE ACUERDO A LA CIU, 2003 - 2009

(Cifras en millones de dólares, de cada año)

	2003	2004	2005	2006	2007	2008	2009
I. Agricultura, Fruticultura, Ganadería, Silvicultura y Pesca Extractiva	1.560,3	1.806,4	1.943,3	1.920,4	2.073,0	2.623,3	2.748,2
Agricultura, fruticultura y ganadería	1.515,7	1.751,0	1.893,5	1.887,8	2.047,3	2.583,8	2.692,0
Agricultura	-140,5	-120,2	-115,4	-338,1	-573,1	-660,1	-65,7
Fruticultura	1.623,2	1.848,3	1.981,6	2.197,1	2.595,4	3.200,7	2.717,8
Ganadería	33,0	22,9	27,3	28,8	25,0	43,1	39,9
Silvicultura	23,8	33,9	23,2	13,3	8,8	16,9	11,1
Pesca Extractiva	20,8	21,5	26,5	19,4	16,9	22,7	45,1
II. Minería	5.997,1	12.896,8	16.795,1	30.903,1	35.513,6	31.952,3	23.859,1
Cobre	7.465,7	14.330,9	17.541,8	32.681,3	37.202,1	36.339,0	25.743,5
Resto	-1.468,6	-1.434,1	-746,7	-1.778,2	-1.688,5	-4.386,7	-1.884,3
III. Industria	-4.572,3	-5.802,4	-9.535,1	-10.163,2	-14.206,7	-22.141,4	-14.530,2
Industria alimentaria, bebidas, licores y tabaco	2.882,6	3.538,1	4.162,9	4.770,0	5.107,8	5.283,7	5.172,5
Alimentos y alimentos forrajeros	1.907,7	2.355,5	2.942,0	3.424,9	3.905,0	3.989,4	3.877,7
Bebidas, líquidos, alcoholes y tabacos	974,9	1.182,6	1.220,9	1.345,1	1.202,8	1.294,4	1.294,9
Industria textil, prendas de vestir y cuero	-879,1	-1.103,7	-1.298,1	-1.611,0	-1.772,6	-2.132,6	-1.785,4
Textiles y confecciones de prendas de vestir	-728,9	-920,9	-1.084,2	-1.344,4	-1.494,6	-1.792,4	-1.522,1
Curtiembre, talabartería, cuero y pieles, calzado	-150,2	-182,8	-213,9	-266,7	-278,1	-340,2	-263,2
Forestales y muebles de madera	1.097,9	1.498,8	1.536,3	1.660,4	1.628,6	1.646,8	1.200,2
Celulosa, papel, cartón, editoriales e imprenta	786,3	1.060,0	1.014,0	1.215,3	2.085,4	2.377,5	1.883,4
Productos químicos básicos y preparados, petróleo y derivados, caucho y plástico	-1.520,4	-2.213,9	-2.901,4	-3.475,6	-7.439,3	-10.399,4	-6.813,7
Productos de barro, loza y porcelana, vidrio y productos minerales no metálicos	-173,7	-197,3	-259,7	-295,2	-403,2	-499,8	-410,6
Industria básica del hierro y del acero, industria básica de metales no ferrosos	-226,1	-327,7	-380,5	-12,2	1.025,2	-70,5	265,8
Productos metálicos, maquinaria, equipos material eléctrico, instrumentos de medida y material de transporte	-6.359,6	-7.840,5	-11.147,3	-12.083,6	-14.066,5	-17.842,5	-13.681,1
Productos metálicos, maquinaria, equipos, material eléctrico e instrumentos de medida	-4.743,4	-5.749,1	-7.804,8	-8.574,2	-9.902,3	-12.782,9	-10.641,8
Material de transporte	-1.616,1	-2.091,4	-3.342,5	-3.509,5	-4.164,2	-5.059,6	-3.039,3
Industria manufacturera no expresada	-180,2	-216,2	-261,3	-331,3	-372,1	-504,6	-361,3
IV. Otros	-21,6	105,2	108,5	184,2	389,7	660,8	554,2
V. Total Balanza Comercial	2.963,5	9.006,0	9.311,7	22.844,5	23.769,5	13.095,1	12.631,3

Fuente: Departamento de Estudios e Informaciones, DIRECON (febrero 2010) sobre la base de declaraciones de exportación con IVV ajustados a la fecha de la declaración de la exportación asociada y declaraciones de ingreso.

POS/pos

ANEXO N° 92
EXPORTACIONES DE CHILE A PRINCIPALES MERCADOS SEGÚN CIU
2008 - 2009

(Cifras en millones de dólares de cada año)

	Comunidad Andina		Mercosur		Estados Unidos		Japón		Corea		China		UE (27)		Mundo	
	2008	2009	2008	2009	2008	2009	2008	2009	2008	2009	2008	2009	2008	2009	2008	2009
Agricultura	20,2	16,0	44,2	52,1	185,3	199,0	19,2	19,1	0,7	1,3	3,8	5,3	121,0	156,7	424,0	493,0
Fruticultura	144,0	136,0	233,3	168,0	1.267,7	1.189,4	36,4	27,1	57,9	47,4	38,5	35,9	918,0	690,2	3.272,3	2.783,5
Ganadería	4,4	3,4	3,8	0,8	2,6	1,3	0,1	0,0	-	-	4,2	7,7	31,8	29,6	50,5	47,8
Silvicultura	4,9	2,9	2,2	2,3	2,5	1,9	1,6	1,6	0,5	0,3	0,6	0,2	3,5	2,7	28,3	21,9
Pesca Extractiva	0,0	0,0	0,2	0,3	2,8	3,8	10,6	11,5	0,3	0,5	20,5	25,5	12,4	13,0	55,1	62,0
Cobre	51,9	47,1	2.672,0	1.462,7	2.713,7	1.570,0	4.266,1	2.573,1	2.850,0	2.287,9	7.844,8	9.203,6	10.277,8	5.038,8	36.540,7	25.842,8
Resto de minería	34,5	20,5	394,0	165,9	955,0	615,3	1.018,0	326,3	241,8	104,2	347,9	841,0	1.391,2	641,4	5.235,1	3.698,4
Alimentos y alimentos forrajeros	417,8	393,8	755,1	721,4	1.297,2	1.028,7	1.149,6	1.225,2	170,8	203,0	341,3	432,7	1.376,2	1.019,4	6.967,5	6.259,0
Bebidas, líquidos, alcoholes y tabacos	106,1	82,0	118,8	116,2	201,0	243,7	55,6	65,5	27,7	22,5	51,4	54,1	663,2	630,3	1.495,8	1.471,3
Textiles y confecciones de prendas de vestir	48,1	39,9	56,1	41,1	12,3	9,4	0,3	0,3	0,1	-	0,7	0,6	51,1	13,1	188,4	115,1
Curtiembre, talabartería, cuero y pieles, calzado	9,3	6,0	4,7	2,1	0,6	0,3	0,0	0,0	0,1	-	6,0	2,2	3,8	3,1	37,4	21,0
Forestales y muebles de madera	120,0	98,7	50,5	34,0	671,7	497,8	410,9	313,6	28,9	27,9	35,3	39,2	191,3	129,4	2.147,0	1.537,5
Celulosa, papel, cartón, editoriales e imprenta	332,3	271,9	372,2	284,5	48,6	28,7	70,0	45,9	285,3	202,2	746,1	847,9	895,3	468,8	3.292,6	2.616,0
Productos químicos básicos y preparados, petróleo y derivados, caucho y plástico	890,3	591,4	718,3	481,8	247,4	199,4	83,3	48,1	76,4	82,9	99,4	82,1	594,0	288,2	5.085,7	2.911,0
Productos de barro, loza y porcelana, vidrio y productos minerales no metálicos	36,9	33,5	46,2	31,2	19,1	7,4	0,2	0,8	0,0	0,0	0,0	0,0	4,9	1,3	120,5	85,8
Industria básica del hierro y del acero, industria básica de metales no ferrosos	188,2	141,6	641,9	337,7	162,7	74,8	158,5	17,7	127,4	50,7	296,5	270,1	475,2	162,4	2.446,2	1.320,8
Productos metálicos, maquinaria, equipos, material eléctrico e instrumentos de medida y material de transporte	518,0	418,7	459,9	345,5	196,2	190,8	3,3	1,1	17,9	0,3	32,6	52,3	76,2	81,8	1.533,6	1.353,1
Industria manufacturera no expresada	8,2	6,7	3,9	16,7	2,1	1,4	0,0	0,1	0,0	0,0	0,0	0,1	1,2	0,9	18,2	28,5
Otros	251,9	217,0	170,1	178,1	142,1	150,2	8,5	10,0	0,5	1,0	2,9	1,4	146,7	164,1	881,7	842,8
TOTAL	3.187,1	2.527,1	6.747,4	4.442,5	8.130,6	6.013,3	7.292,4	4.687,1	3.886,3	3.032,3	9.872,5	11.901,9	17.234,8	9.535,2	69.820,6	51.511,1

Fuente: Departamento de Estudios e Informaciones, DIRECON (febrero 2010) sobre la base de declaraciones de exportación con IVV ajustados a la fecha de la declaración de la exportación asociada.

POS/pos

ANEXO N° 93
PARTICIPACIÓN DE LAS EXPORTACIONES DE CHILE A PRINCIPALES MERCADOS SEGÚN SECTOR CIU
2008 - 2009

(Cifras en porcentajes)

	Comunidad Andina		Mercosur		Estados Unidos		Japón		Corea		China		UE (27)		Mundo	
	2008	2009	2008	2009	2008	2009	2008	2009	2008	2009	2008	2009	2008	2009	2008	2009
Agricultura	0,6	0,6	0,7	1,2	2,3	3,3	0,3	0,4	0,0	0,0	0,0	0,0	0,7	1,6	0,6	1,0
Fruticultura	4,5	5,4	3,5	3,8	15,6	19,8	0,5	0,6	1,5	1,6	0,4	0,3	5,3	7,2	4,7	5,4
Ganadería	0,1	0,1	0,1	0,0	0,0	0,0	0,0	0,0	-	-	0,0	0,1	0,2	0,3	0,1	0,1
Silvicultura	0,2	0,1	0,0	0,1	0,0	0,0	0,0	0,0	0,0	0,0	0,0	0,0	0,0	0,0	0,0	0,0
Pesca Extractiva	0,0	0,0	0,0	0,0	0,0	0,1	0,1	0,2	0,0	0,0	0,2	0,2	0,1	0,1	0,1	0,1
Cobre	1,6	1,9	39,6	32,9	33,4	26,1	58,5	54,9	73,3	75,4	79,5	77,3	59,6	52,8	52,3	50,2
Resto de minería	1,1	0,8	5,8	3,7	11,7	10,2	14,0	7,0	6,2	3,4	3,5	7,1	8,1	6,7	7,5	7,2
Alimentos y alimentos forrajeros	13,1	15,6	11,2	16,2	16,0	17,1	15,8	26,1	4,4	6,7	3,5	3,6	8,0	10,7	10,0	12,2
Bebidas, líquidos, alcoholes y tabacos	3,3	3,2	1,8	2,6	2,5	4,1	0,8	1,4	0,7	0,7	0,5	0,5	3,8	6,6	2,1	2,9
Textiles y confecciones de prendas de vestir	1,5	1,6	0,8	0,9	0,2	0,2	0,0	0,0	0,0	-	0,0	0,0	0,3	0,1	0,3	0,2
Curtiembre, talabartería, cuero y pieles, calzado	0,3	0,2	0,1	0,0	0,0	0,0	0,0	0,0	0,0	-	0,1	0,0	0,0	0,0	0,1	0,0
Forestales y muebles de madera	3,8	3,9	0,7	0,8	8,3	8,3	5,6	6,7	0,7	0,9	0,4	0,3	1,1	1,4	3,1	3,0
Celulosa, papel, cartón, editoriales e imprenta	10,4	10,8	5,5	6,4	0,6	0,5	1,0	1,0	7,3	6,7	7,6	7,1	5,2	4,9	4,7	5,1
Productos químicos básicos y preparados, petróleo y derivados, caucho y plástico	27,9	23,4	10,6	10,8	3,0	3,3	1,1	1,0	2,0	2,7	1,0	0,7	3,4	3,0	7,3	5,7
Productos de barro, loza y porcelana, vidrio y productos minerales no metálicos	1,2	1,3	0,7	0,7	0,2	0,1	0,0	0,0	0,0	0,0	0,0	0,0	0,0	0,0	0,2	0,2
Industria básica del hierro y del acero, industria básica de metales no ferrosos	5,9	5,6	9,5	7,6	2,0	1,2	2,2	0,4	3,3	1,7	3,0	2,3	2,8	1,7	3,5	2,6
Productos metálicos, maquinaria, equipos, material eléctrico e instrumentos de medida y material de transporte	16,3	16,6	6,8	7,8	2,4	3,2	0,0	0,0	0,5	0,0	0,3	0,4	0,4	0,9	2,2	2,6
Industria manufacturera no expresada	0,3	0,3	0,1	0,4	0,0	0,0	0,0	0,0	0,0	0,0	0,0	0,0	0,0	0,0	0,0	0,1
Otros	7,9	8,6	2,5	4,0	1,7	2,5	0,1	0,2	0,0	0,0	0,0	0,0	0,9	1,7	1,3	1,6
TOTAL	100,0	100,0	100,0	100,0	100,0	100,0	100,0	100,0	100,0	100,0	100,0	100,0	100,0	100,0	100,0	100,0

Fuente: Departamento de Estudios e Informaciones, DIRECON (febrero 2010) sobre la base de declaraciones de exportación con IVV ajustados a la fecha de la declaración de la exportación asociada.

POS/pos