

**MINISTERIO DE RELACIONES EXTERIORES
DIRECCIÓN GENERAL DE RELACIONES
ECONÓMICAS INTERNACIONALES
DEPARTAMENTO DE ESTUDIOS
E INFORMACIONES**



**COMERCIO EXTERIOR DE CHILE
SEGUNDO TRIMESTRE 2009**

AGOSTO 2009

Este documento fue elaborado por el Departamento de Estudios e Informaciones
de la Dirección General de Relaciones Económicas Internacionales
del Ministerio de Relaciones Exteriores de Chile.

Director de Estudios: Alexis Guardia Basso
Asesores: Alejandro Gutiérrez A., Roberto Urmeneta B.
Asistentes: Gigliola Di Giammarino D., Patricia Ortega S.,
Patricia Rodríguez C., Felipe Avilés L., Álvaro de la Barra C.

Cualquier reproducción del presente documento, parcial o completa,
debe citar expresamente la fuente señalada.

INDICE

RESUMEN EJECUTIVO	4
1 ECONOMÍA MUNDIAL Y COMERCIO EXTERIOR	8
1.1 Previsiones de la economía mundial.....	8
1.2 Evolución comercio exterior chileno.....	11
1.2.1 Destino de las exportaciones.....	15
1.2.2 Origen de las importaciones.....	17
1.3 Saldo de la balanza comercial.....	18
1.3.1 Saldo por mercados.....	18
1.3.2 Saldo balanza comercial excluido cobre y petróleo.....	19
1.4 Tipo de cambio y términos de intercambio.....	20
1.4.1 Evolución tipo de cambio nominal y términos de intercambio.....	20
1.4.2 Evolución tipo de cambio real bilaterales (TCRB).....	22
1.5 Evolución de las exportaciones de cobre.....	25
1.6 Análisis de las principales exportaciones no cobre según mercado de destino.....	28
1.6.1 Frutícola.....	28
1.6.2 Salmón y Trucha.....	31
1.6.3 Vinos.....	32
1.6.4 Alimentos.....	35
1.6.5 Forestal y muebles de la madera.....	38
1.6.6 Celulosa y Papel.....	41
2 ANÁLISIS DE LA RELACIÓN BILATERAL CON LOS PRINCIPALES SOCIOS COMERCIALES..	46
2.1 Estados Unidos.....	46
2.2 Unión Europea.....	48
2.3 China.....	51
2.4 Japón.....	54
2.5 Corea del Sur.....	57
2.6 India.....	59
2.7 Comercio bilateral Chile – América Latina.....	61
2.7.1 Argentina.....	65
2.7.2 Brasil.....	67
2.7.3 México.....	70
2.7.4 Perú.....	74
ÍNDICE DE ANEXOS	79

RESUMEN EJECUTIVO

A pesar de la persistencia y envergadura de la actual crisis, que significó una fuerte caída en la actividad económica y comercio mundial, esta ya comenzaría a retirarse, observándose una leve moderación en el ritmo de desaceleración económica desde el segundo trimestre del año en curso, posiblemente debido al estímulo de las políticas macroeconómicas y financieras que se han ido aplicando en las principales economías.

Según la actualización de las previsiones del Fondo Monetario Internacional, se proyecta una contracción de 1,4% en PIB mundial esperado para el año 2009 y una expansión de 2,5% para el año 2010. Dicha proyección de crecimiento para el año 2009 es menor en 0,1 puntos porcentuales y mayor en 0,6%, respectivamente, de aquella realizada en el mes de abril.

En el ámbito comercial, durante el primer semestre de 2009 Chile presentó una fuerte contracción anual de sus exportaciones, las que cayeron en un 38,2% tras totalizar US\$ 23.309 millones. Por su parte, las importaciones disminuyeron en un 35,1%, alcanzando compras por un valor de US\$ 18.199 millones en el periodo. Con ello, el superávit comercial de Chile acumula en lo que va del año una caída cercana al 46%, pasando de US\$ 9.451,4 millones entre enero y junio de 2008 a US\$ 5.110 millones en igual periodo de 2009.

La caída de las exportaciones durante el primer semestre, se debió fundamentalmente a la baja de un 50,5% en los envíos de cobre, que totalizaron en el periodo US\$ 10.110 millones, US\$ 10.310 millones menos que en el primer semestre de 2008.

Por su parte, las exportaciones no cobre totalizaron entre enero y junio de 2009 US\$ 13.199 millones, experimentando una caída anual de un 24,3%, como consecuencia del debilitamiento de la economía mundial y la contracción del comercio internacional.

Durante el primer semestre del año 2009, el 92% de las exportaciones chilenas fueron con

destino a países o bloques con Acuerdos Comerciales. China se sitúa como el principal destino individual de las ventas realizadas por Chile al exterior. Las exportaciones a este país tienen una participación de un 21% del total vendido por Chile al mercado externo entre enero y junio de 2009, con envíos que totalizaron US\$ 4.634 millones. Por su parte, el área Euro posee al primer semestre una participación del 16,5% del total exportado.

Por su parte, Estados Unidos concentra el 14% de las exportaciones, lo que lo sitúa como el segundo destino individual de las ventas realizadas por Chile al exterior, con envíos que totalizaron durante los seis primeros meses de 2009 los US\$ 3.177,3 millones, esto es una reducción en torno al 26% respecto de lo registrado en el primer semestre de 2008.

Otro bloque importante para nuestras exportaciones es el MERCOSUR, donde destaca Brasil con un total exportado de US\$ 1.072,5 millones, cifra que representa una caída de un 54% respecto al año anterior, ubicándolo como el principal destino de las exportaciones realizadas dicho mercado durante el semestre. Argentina, es el segundo destino de las exportaciones dirigidas al bloque, concentrando cerca del 20% del total, lo que en términos de nivel significó envíos por un total de US\$ 397,7 millones.

A su vez, los países de la Comunidad Andina continuaron incrementando su participación, tras acumular un 5,2% del total exportado por Chile entre enero y junio de 2009, 1,3 puntos porcentuales más que lo registrado en igual periodo del año previo.

A nivel de producto, en lo que va del año el sector industrial acumula una caída anual de un 25,2%, tras exportar entre enero y junio de 2009 un valor total de US\$ 8.413 millones; situación que determinó cerca del 73% de la caída de las exportaciones no cobre durante el primer semestre. Por su parte, la caída de los montos

exportados de celulosa se debió principalmente a la baja de un 36% registrada en el precio, que durante el primer semestre de 2009 alcanzó un promedio de US\$ 420 la tonelada, luego de promediar en igual periodo de 2008 los US\$ 680 la tonelada.

Los envíos de alimentos comenzaron a contraerse en el segundo trimestre, registrando en lo que va del año una baja anual de un 1,6%, tras realizar exportaciones por US\$ 3.197 millones. Esta caída se encuentra marcada principalmente por el descenso que presentaron los envíos de salmón y truchas (4,6%), producto que concentra en torno al 35% del total exportado por la industria alimentaria chilena. Por su parte, los envíos de vino acumularon US\$ 613,4 millones en el primer semestre, implicando una leve reducción respecto al año anterior de 2,7%.

Los envíos silvoagropecuarios que habían presentado un crecimiento de un 3,8% entre enero y marzo de 2009, se contraen en el primer semestre un 8,8%; registrando envíos por US\$ 2.566 millones. Dentro del sector se destaca la contracción de los envíos de fruta (12%), en particular los envíos de uva, producto que totalizó envíos por un total de US\$ 1.084 millones, cayendo un 6,6% anual; producto que explica en torno al 43% del total exportado por el sector.

El menor ritmo de actividad presentado por la economía chilena ha impactado fuertemente las compras externas realizadas por Chile. Situación que se evidencia en la fuerte baja que experimentaron las importaciones provenientes desde la totalidad de los orígenes durante el primer semestre de 2009, con retrocesos que en algunos casos superaron el 50%.

En esta dirección, destaca la baja experimentada por las importaciones provenientes desde la Comunidad Andina (54,7%) y Japón (53,5%), mercados que abastecen en su conjunto un 10,6% de la demanda chilena desde el Exterior.

De gran relevancia en materia comercial es la contracción anual de un 40,5%, 27,7% y de un 21% en las importaciones realizadas desde

Estados Unidos, MERCOSUR y China, respectivamente; socios comerciales desde donde proviene en general cerca del 50% del total de las compras que Chile realiza desde el mundo.

Respecto a los precios que enfrentan nuestros exportadores, la fuerte tendencia de apreciación que mostraron los tipo de cambio real peso-euro y peso-yen desde finales de 2008 y primer trimestre de 2009 pareciera haberse revertido en el segundo trimestre. La disminución en la incertidumbre en los mercados financieros acompañaría esta aparente recuperación de las diversas monedas. La relación peso-dólar continúa con una tendencia de apreciación, profundizada en los últimos meses por la fuerte depreciación nominal del dólar frente a la mayoría de las monedas.

Por otro lado, durante el segundo trimestre del año en curso, se evidencia la continua apreciación del tipo de cambio real bilateral de Chile con Argentina y México. Estas se explican fundamentalmente por la fortaleza del peso chileno, así como también la debilidad de las monedas de estos países. Además, también se ha ido constatando una menor diferencial inflacionaria entre Chile y las economías aludidas, que ratifica la importancia de la evolución del tipo de cambio nominal bilateral. No obstante la anterior tendencia, se observa una depreciación del TCRB con Brasil en el segundo trimestre, rompiendo una caída desde julio de 2008 hasta marzo del año 2009.

Lo preocupante hoy es la coordinación de dos efectos negativos para el sector exportador nacional, un bajo TCR y una baja demanda.

REDUCCIÓN DE LAS EXPORTACIONES CHILENAS, ENERO - JUNIO 2009 / 2008

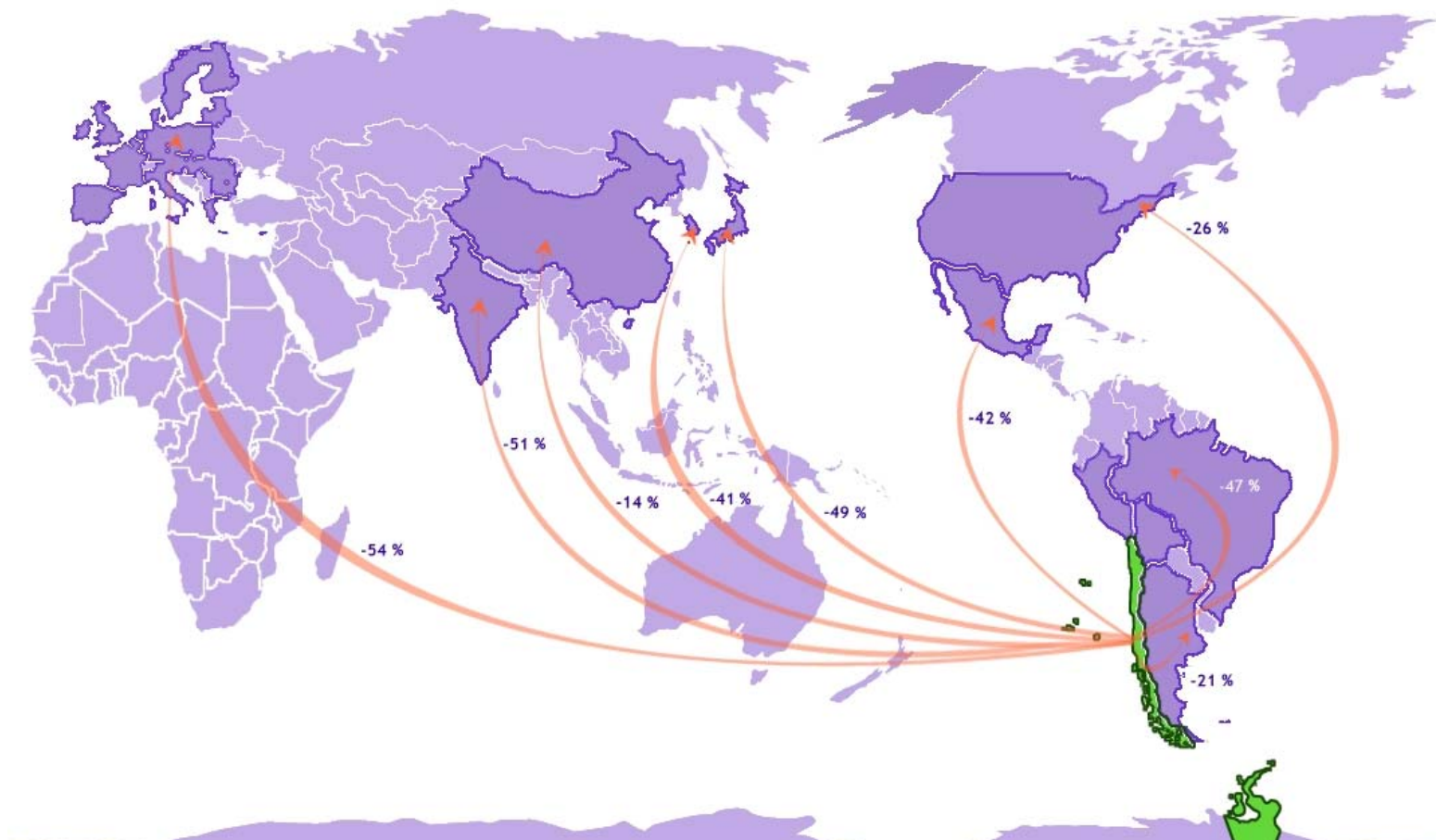

Reducción de las exportaciones chilenas, enero-junio 2009 / 2008, principales destinos.

■ EEUU..... Exportaciones 2009 / 2008 (-26 %)	■ Corea del Sur Exportaciones 2009 / 2008 (-41 %)
■ Japón Exportaciones 2009 / 2008 (-49 %)	■ Brasil Exportaciones 2009 / 2008 (-47 %)
■ Unión Europea Exportaciones 2009 / 2008 (-54 %)	■ Argentina Exportaciones 2009 / 2008 (-21 %)
■ México Exportaciones 2009 / 2008 (-42 %)	■ China Exportaciones 2009 / 2008 (-14 %)
■ India... Exportaciones 2009 / 2008 (-51 %)	

1. ECONOMÍA MUNDIAL Y COMERCIO EXTERIOR

1 ECONOMÍA MUNDIAL Y COMERCIO EXTERIOR

1.1 Previsiones de la economía mundial

La economía mundial continúa atravesando una recesión aguda provocada por la crisis financiera masiva y una grave pérdida de confianza, con la consecuente pérdida de dinamismo económico, que se instaló con vigor desde el último trimestre del año 2008 y el primer trimestre del año 2009. A pesar de la persistencia y envergadura de la actual crisis, durante el segundo trimestre del año en curso, comienza a observarse una leve moderación en el ritmo de desaceleración económica, posiblemente debido al estímulo de las políticas macroeconómicas y financieras que se han ido aplicando en las principales economías.

En esta dirección, es probable que desde la instauración de la crisis económica, Estados Unidos sea la economía que más ha padecido las consecuencias iniciales de las crecientes tensiones financieras y la continua contracción en el sector construcción y la vivienda, entre otros. Ahora bien, Europa occidental y las economías avanzadas de Asia han sido afectadas posteriormente por el colapso del comercio, así como por el agravamiento de sus propios problemas financieros y las correcciones del sector inmobiliario en algunos mercados nacionales.

Según las recientes previsiones del Fondo Monetario Internacional (FMI)¹, se proyecta una contracción de 1,4% en el Producto Interno Bruto (PIB) real mundial esperado para el año 2009 y una expansión de 2,5% para el año 2010. Dicha proyección de crecimiento para el año 2009 es menor en 0,1 puntos porcentuales y mayor en 0,6%, respectivamente, de aquella realizada en el mes de abril.

El organismo señala que la velocidad de la recuperación dependerá de las mejoras en las perspectivas financieras, en el comercio mundial, una menor incertidumbre general, así como una mayor confianza global. Sin embargo, aunque hay indicios de recuperación en algunos mercados financieros, todavía diversos sectores de actividad relevantes no se han recuperado aún. En efecto, persiste la contracción en algunos indicadores de comercio, industria y construcción, cuyas consecuencias se han observado en las severas repercusiones sobre los niveles de empleo y en las tasas de utilización de capacidad productiva instalada. De esta manera, se estima que el crecimiento económico el año 2010 permanecerá por debajo del potencial, lo que podría ocasionar aumentos persistentes en las tasas de desempleo.

Para la economía de Estados Unidos, las estimaciones del FMI, dan cuenta de una caída del PIB real de 2,6% para el año en curso, con una leve recuperación en el segundo semestre. Actualmente, algunos de sus indicadores fundamentales en los mercados laborales y de viviendas comienzan a exhibir un deterioro menor².

Durante el segundo trimestre, siguió manifestándose la contracción en la producción industrial, aunque, según el FMI, ésta pudiera estar llegando a su punto mínimo. También, se observa una recuperación en la evolución de los inventarios, así como una mejora en la confianza de las empresas y los consumidores.

Todo indicaría que se estabilizaría la reducción en la producción durante el segundo semestre de 2009, para pasar a una recuperación gradual

¹ FMI, "Perspectivas de la Economía Mundial", actualización de las proyecciones centrales del "World Economic Outlook." Julio, 2009.

² Algunos datos de viviendas en Estados Unidos, tales como los permisos de construcción de nuevas viviendas y edificios, exhibieron un crecimiento más de lo esperado en junio, dando señales de una potencial recuperación económica.

hacia el año 2010. En efecto, a partir de las importantes políticas económicas que se están llevando a cabo en el país, dicho organismo proyecta un crecimiento de 0,8% para el próximo año en su estimación de julio.

Cuadro 1-1
Crecimiento mundial 2007-2010
(tasas de variación PIB real anual, en porcentaje)

	2007	2008	2009(1)	2010 (1)	2009 (2)	2010 (2)
Mundial	5,1	3,1	-1,3	1,9	-1,4	2,5
Estados Unidos	2,0	1,1	-2,8	0,0	-2,6	0,8
Area del Euro	2,7	0,8	-4,2	-0,4	-4,8	-0,3
Japón	2,3	-0,7	-6,2	0,5	-6,0	1,7
China	13,0	9	6,5	7,5	7,5	8,5
India	9,4	7,3	4,5	5,6	5,4	6,5
Asia Industrializada	5,7	1,5	-5,6	0,8	-5,2	1,4
Asia Emergente	10,6	7,7	4,8	7,0	5,5	6,1
América Latina	5,7	4,2	-1,5	1,6	-2,6	2,3

Fuente: Departamento de Estudios e Informaciones, DIRECON, en base a cifras de: (1)FMI "World Economic Outlook". Abril, 2009. (2)FMI Actualización "World Economic Outlook" Julio, 2009. ADC/adc

Siguiendo previas tendencias, durante el segundo trimestre persiste la reducción en la actividad económica en la Unión Europea, aunque la desaceleración es levemente menor, lo que podría estar indicando una incipiente recuperación. Además, continúa la contracción en el comercio europeo interno y externo, afectando la demanda externa y el consumo privado. A lo anterior, persisten las menores tasas de utilización de capacidad y los datos sobre la actividad real no dan muchas señales de estabilización, con una recuperación más lenta que en otras regiones.

En su informe actualizado de julio, el FMI proyecta una fuerte caída de 4,8% en el PIB del área euro para el año en curso. Sin embargo, dicha cifra es 0,6 puntos porcentuales mayores a la realizada en abril.

A pesar del enorme paquete de ayuda fiscal, financiero y monetario para las economías del área euro, el organismo proyecta un PIB negativo de 0,3% para el año 2010, única región que exhibiría una caída en el PIB durante el próximo año.

En el ambiente general existen señales que se estaría tocando fondo en relación a la crisis financiera internacional, la economía de Japón no es una excepción, y si bien revela un deterioro en sus condiciones económicas, se nota que ya hay mejoramiento en las expectativas³. Después de la estabilidad y crecimiento en el período 2002-2007, la situación se deterioró rápidamente y en 2008 el PIB se redujo en 0,7%.

Las proyecciones del FMI en julio, dan cuenta de una fuerte reducción del PIB real de 6,0% para este año. No obstante lo anterior, a partir de las políticas fiscales que se están implementando y la recuperación de las economías asiáticas, estas podrían impulsar el crecimiento japonés. En efecto, el FMI estima un aumento del PIB de 1,7% para el año 2010, 1,2 puntos porcentuales mayor a la estimación previa del mes de abril.

Por otra parte, según las proyecciones del organismo, se espera que las principales economías emergentes y en desarrollo, vayan recuperándose durante el segundo semestre del año 2009. No obstante lo anterior, en varias economías en desarrollo el ajuste será dispar y más bien gradual.

Para las economías emergentes de Asia (incluido China e India), el FMI ha revisado al alza sus previsiones, proyectando un crecimiento de la actividad económica de 5,5% para el año 2009 y 7,0% el 2010. Estas tasas se deben a las mayores perspectivas de dinamismo económico de China, dado los efectos de las políticas de estímulo de la demanda agregada, así como la recuperación en los flujos de capital a esta nación. En efecto, a pesar de la menor actividad mundial, el crecimiento económico estimado se sitúa en 7,5% para este año y 8,5% para año 2010. A su vez, según estimaciones oficiales, la economía china habría crecido 7,9% el segundo trimestre del año, en comparación con el mismo período del año pasado. Este contrasta con el 6,1% del primer trimestre del año, convirtiéndola en la de

³ Banco de Japón (2009).

mejor desempeño entre las principales economías, reforzando esperanzas que la economía mundial pudiera estar saliendo de la recesión.

India ha exhibido una reducción en el crecimiento del PIB en el primer y segundo trimestre. Sin embargo, el FMI ha revisado al alza la proyección para el año 2009 situándola en 5,4%, mayor en 0,9 puntos porcentuales respecto de la medición en abril y 6,5% hacia el año 2010.

Para América Latina, las proyecciones económicas del FMI en julio han recortado en 1,1% la estimación del crecimiento del PIB para situarlo en -2,6% para el año 2009. Esto luego que la reducción en el comercio mundial ha afectado en mayor medida la producción doméstica. Sin embargo, el aumento de precios de las materias primas evidenciado en los últimos meses ha beneficiado en parte a varias economías exportadoras de materias primas, mejorando las perspectivas para el año 2010.

Finalmente, según recientes proyecciones de CEPAL, la economía de América Latina se contraerá 1,9% en 2009 como consecuencia de la crisis global, una predicción más pesimista que la caída de 1,7% en la última medición. También, el organismo advierte que la región experimentará un alza del desempleo y la pobreza.

Para el año 2009, recientes estimaciones del FMI y la OECD, proyectan importantes contracciones en las tasas de crecimiento anual en los volúmenes de comercio. En efecto, según el FMI se espera una fuerte contracción de 12,2% en el volumen de comercio mundial, mientras que la OECD sitúa la caída en 16% este año.

La dramática caída en los volúmenes de comercio de los países del Grupo de los Siete (G7) en el último trimestre del año 2008, continuó en el primer trimestre del año en curso. En efecto, según la OECD en dicho trimestre el volumen exportado para este grupo de países se redujo 22,8% y las importaciones 16,8%.

Gráfico 1-1
Evolución del comercio mundial de bienes y servicios, 2007-2010
(tasas de variación anual, en porcentaje)

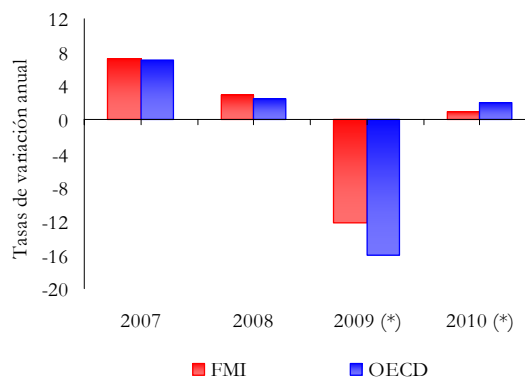

Fuentes: FMI. Actualización "World Economic Outlook", julio, 2009. OECD "Economic Outlook", N° 85, Junio, 2009.ADC/adc.

*Estimación

A partir del segundo trimestre, se ha evidenciado una recuperación en el precio de las principales materias primas, cuyo repunte estaría adelantando parcialmente el proceso de recuperación económica mundial. En efecto, el aumento de precios obedece a las mejoras perspectivas de los mercados específicos, la depreciación del dólar de Estados Unidos, así como a factores contingentes a la evolución de las materias primas agrícolas, los alimentos y los metales.

Respecto de los precios del petróleo, éstos han ido evolucionando de manera creciente debido al mejoramiento de las perspectivas de la demanda, así como también de los fuertes presiones de carácter especulativo. Otro factor relevante, son las menores cuotas de producción establecidas entre los países miembros de la Organización de Países Exportadores de Petróleo (OPEP).

A fines de junio, el precio del petróleo rozó un máximo anual en US\$73,38, luego de un piso en US\$32,40 en diciembre del año 2008. Durante el segundo trimestre, el precio promedio del crudo West Texas Intermediate (WTI) fue US\$59,5. Por su parte, el FMI proyecta un precio

promedio del crudo en base a los mercados de futuro en US\$60,50 para el año 2009 y US\$74,50 en 2010. En esta dirección, el organismo estima una reducción de 37,6% en el precio del petróleo para este año y una recuperación de 23,1% hacia el 2010.

Respecto de los precios de los productos distintos al petróleo, el FMI estima una reducción de 23,8% este año, así como una leve recuperación en el año 2010. Finalmente, los precios de las manufacturas han seguido similar tendencia estimándose una recuperación hacia el año 2010 en línea con la recuperación estimada de las principales economías.

Gráfico 1-2
Precios Mundiales: Evolución 2000 y 2008 y
previsiones para el año 2009
(tasa de variación anual, en porcentaje)

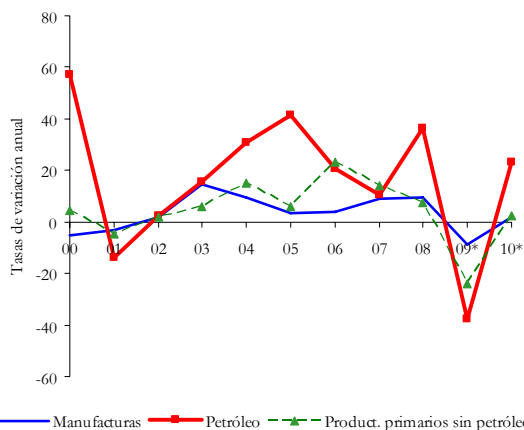

Fuente: FMI (2009) "World Economic Outlook Update", julio, 2008 y "World Economic Outlook", abril 2009. ADC/adc.
*Estimación.

A pesar de la recuperación de los precios de las materias primas, el menor dinamismo económico, la mayor incertidumbre de las principales economías y otras economías emergentes relevantes, así como la menor demanda global, han incidido en las menores presiones inflacionarias. En efecto, según el FMI, la inflación en las economías avanzadas alcanzó 3,4% el año 2008, así como una

estimación inflacionaria prácticamente nula para el año en curso. En estas economías la inflación general se redujo a cero en mayo, debido fundamentalmente a los precios del petróleo que han permanecido en niveles muy inferiores al año anterior, pese a su repunte reciente. Además, la inflación subyacente ascendió a 1,5%, menor al 2% registrado el año anterior.

Mientras tanto, la inflación también ha ido cediendo en las economías emergentes y los países en desarrollo. En efecto, luego de un importante incremento de precios de 9,3% durante el año 2008, actualmente, las tasas de inflación general e inflación subyacente también se han ido moderando, situándose la primera en menos del 4,5% y la segunda alrededor del 1% en el mes de mayo. En línea con estas tendencias, el FMI estima una reducción progresiva de la inflación a 5,3% el año 2009 y 4,6% para el año 2010.

1.2 Evolución comercio exterior chileno

Durante el primer semestre de 2009 el comercio exterior de Chile presentó una fuerte contracción anual de sus exportaciones (-38,2%) e importaciones (-35,6%), tras totalizar US\$ 23.309 millones y US\$ 18.199 millones en el periodo, respectivamente. Con ello, el superávit comercial de Chile acumula en lo que va del año una caída cercana al 46%, pasando de US\$ 9.451,4 millones entre enero y junio de 2008 a US\$ 5.110 millones en igual periodo de 2009.

La caída de las exportaciones durante el primer semestre, se debió fundamentalmente a la baja de un 50,5% en los envíos de cobre, que totalizaron US\$ 10.110 millones, US\$ 10.310 millones menos que en el primer semestre de 2008.

Las menores exportaciones de cobre, explican un 72% de la disminución del valor total exportado en el semestre, lo que refleja la fuerte incidencia que en el valor exportado por Chile tienen los envíos mineros.

Gráfico 1-3
Exportaciones totales, precio y total exportado de cobre
I trimestre 2008 – II trimestre 2009

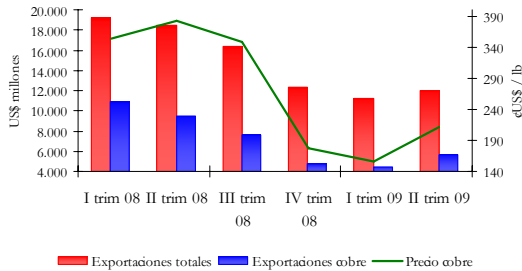

Fuente: Departamento de Estudios e Informaciones, DIRECON, sobre la base de cifras del Banco Central de Chile. PRC/prc.

Por su parte, las exportaciones no cobre totalizaron entre enero y junio de 2009 US\$ 13.199 millones, experimentando una caída anual de un 23,6%, como consecuencia del debilitamiento de la economía mundial y la contracción del comercio internacional.

En el segundo trimestre de 2009, el superávit comercial de Chile registró una caída anual de un 14,3%, tras totalizar US\$ 2.758,5 millones. Se explica por la contracción de un 34,7% experimentada por las exportaciones, tras registrar envíos por US\$ 12.034 millones en el periodo. La baja de los envíos estuvo marcada por la menor demanda mundial y la drástica reducción del precio que experimentaron las exportaciones de Chile, particularmente del cobre, su principal producto de exportación (46,7% del valor total de los envíos entre abril y junio).

Las importaciones, que durante el primer trimestre habían retrocedido un 31,6% anual, durante el segundo trimestre, lo hacen con más fuerza, registrando una baja de un 39%, lo que en términos de nivel implicó internaciones en el periodo por US\$ 9.276 millones. La mayor baja registrada por las importaciones, atenuó en gran medida la caída de un 14,3% presentada por la balanza comercial chilena, que durante el primer trimestre se contrajo un 62,3%.

Los envíos de cobre totalizaron US\$ 5.621,6 millones durante el segundo trimestre de 2009, retrocediendo un 40,8% anual en relación a igual trimestre del año previo. Con ello el valor exportado de cobre acumula en el semestre una caída anual de un 50,5%.

El menor monto exportado de cobre responde tanto a la baja experimentada por el precio del *commodity* como a la disminución del volumen enviado al mercado externo. El precio del cobre se contrajo un 50,1% en el primer semestre tras promediar US\$ 1,83 la libra, observándose en el segundo trimestre una leve recuperación, tras alcanzar su máximo anual en junio (US\$ 227,4 la libra). No obstante, dicho precio aún se encuentra muy por debajo lo alcanzado en igual periodo de 2008.

Gráfico 1-4
Variación anual de valor y cantidad de principales productos exportados sector cobre
enero – junio / 2008 – 2009
(en porcentaje)

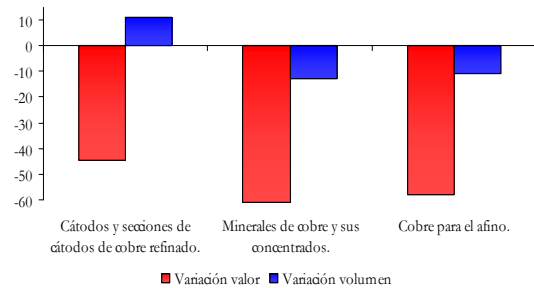

Fuente: Departamento de Estudios e Informaciones, DIRECON, sobre la base de cifras del Banco Central de Chile. PRC/prc.

En relación al volumen exportado de cobre en el semestre, si se consideran los principales productos cupríferos dirigidos al mercado externo, es posible observar una baja anual en la cantidad exportada cercana al 6%. Situación explicada por la contracción en el volumen exportado de minerales de cobre (12,7%) y de cobre para el afino (11%), *commodities* que concentran un 65% del volumen total exportado por este conjunto de productos. Situación diferente es la ocurrida con el volumen exportado de cátodos y secciones de cátodos

refinados, que presentó un crecimiento anual de un 11%.

La caída experimentada por la cantidad y precio de las exportaciones de cobre durante el primer semestre sigue la tendencia presentada desde fines de 2008, año en el cual el volumen exportado del *commodity* experimentó un retroceso de 2,2%, a lo que sumó la caída anual de un 10,8% en el precio. Por su parte, durante el primer trimestre de 2009, el volumen exportado de cobre presentó una baja anual de un 8,9%. En tanto, el precio del cobre se contrajo cerca de un 55%, situación que repercutió directamente en la reducción de un 7,1% en el volumen total enviado por Chile y de un 37% en el precio de las exportaciones.

Gráfico 1-5
Crecimiento anual por trimestre de precio y cantidad de exportaciones totales y de cobre 2007 – 2009

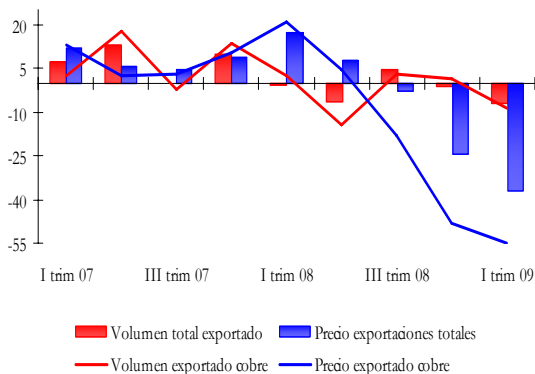

Fuente: Departamento de Estudios e Informaciones, DIRECON, sobre la base de cifras del Banco Central de Chile. PRC/prc.

El debilitamiento de la demanda externa y la baja de los precios a nivel mundial, que durante el 2008 no había tenido mayores repercusiones en las exportaciones no cobre de Chile, empezó a hacer sentir con fuerza sus impactos en los envíos industriales a partir de 2009. En efecto, el volumen exportado por la industria retrocedió en el primer trimestre un 10,1% anual, mientras el precio lo hizo en un 8,6%. Por su parte, el volumen enviado por el sector silvoagropecuario de Chile en igual periodo se incrementó un 22%,

mientras que su precio se contrajo anualmente en un 15,5%.

Gráfico 1-6
Crecimiento anual por trimestre de precio y cantidad de exportaciones no mineras 2007-2009

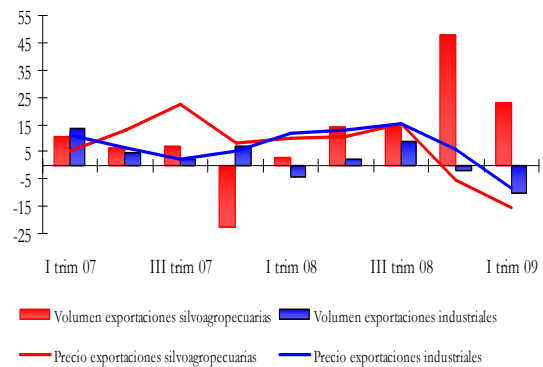

Fuente: Departamento de Estudios e Informaciones, DIRECON, sobre la base de cifras del Banco Central de Chile. PRC/prc.

En lo que va del año, el sector industrial acumula una caída anual de un 25,2%, tras exportar entre enero y junio de 2009 un valor total de US\$ 8.413 millones. Situación que determinó cerca del 73% de la caída de las exportaciones no cobre durante el primer semestre.

La baja del total exportado por el sector industrial de Chile, se debió a la caída en los envíos presentada por todos los sectores, destacándose particularmente la contracción que experimentó la industria química y de celulosa, papel y cartón; sectores que en su conjunto explican cerca del 31% exportado por la industria y que, entre enero y junio de 2009 exportaron montos US\$ 1.198,7 millones y US\$ 1.419,3 millones respectivamente, lo que significó un retroceso de 27,3% y 41,3% en sus envíos en cada caso.

La caída de los montos exportados de celulosa se debió principalmente a la baja de un 38% registrada en el precio, que durante el primer semestre de 2009 alcanzó un promedio de US\$

420 la tonelada, luego de promediar en igual periodo de 2008 los US\$ 680 la tonelada.

Las exportaciones de alimentos, principal sector exportador industrial de Chile, que durante el primer trimestre de 2009 habían crecido un 4,9%, comenzó a contraer sus envíos en el segundo trimestre, registrando en lo que va del año una baja anual de un 1,6%, tras realizar exportaciones por US\$ 3.197 millones. Dicha caída se encuentra marcada principalmente por el descenso que presentaron los envíos de salmón y truchas (4,6%), producto que concentra en torno al 35% del total exportado por la industria alimentaria chilena.

La caída de los envíos de salmón se debió al fuerte deterioro experimentado por las exportaciones dirigidas a Estados Unidos (22,4%) y a la Unión Europea (35,4%), durante el semestre; situación que no logró ser compensada con el crecimiento de las compras realizadas desde Japón (22%) principal destino de las exportaciones de dicho producto, tras concentrar un 41,1% de las compras realizadas por Chile al exterior.

La baja del monto exportado de alimentos, se da en un contexto en el que los envíos de harina de pescado, conservas de pescado, fruta deshidratada, jugos de fruta y jugos en polvo, crecieron en el semestre un 51%, 27%, 14%, 13% y 49%, respectivamente. Es necesario destacar que dichos productos concentran en su conjunto un 21% de los envíos de alimentos entre enero y junio de 2009.

Por su parte, las exportaciones silvoagropecuarias, que habían presentado un crecimiento de un 3,8% entre enero y marzo de 2009, se contraen en el primer semestre un 8,8%, registrando envíos por US\$ 2.566 millones. Dentro del sector se destaca la contracción de la exportación de fruta (12%), en particular de uva, producto que totalizó envíos por un total de US\$ 1.084 millones cayendo un 6,6% anual; producto que explica en torno al 43% del total exportado por el sector.

La caída en los envíos frutícolas, se debe a la caída de las compras de Estados Unidos (-7,8%)

y la Unión Europea (18,4%), destinos que concentran cerca del 70,6% exportado por Chile entre enero y junio de 2009.

La fuerte contracción experimentada por las importaciones se extendió a todas las categorías de bienes, destacándose particularmente la caída de un 41% en las importaciones de bienes intermedios, impulsado por la contracción de un 59% experimentado por las internaciones de petróleo realizadas por Chile durante el primer semestre de 2009. Se explica en gran medida por la caída presentada por el precio del *commodity* que entre enero y junio de 2008 alcanzó un promedio de US\$ 108,6 el barril con un máximo de US\$ 130,3 el barril y que, durante el primer semestre de 2009 promedió los US\$ 48,1 con un precio máximo alcanzado en junio de US\$ 62 el barril.

Gráfico 1-7
Importaciones por tipo de bien realizadas por Chile
enero - junio, 2008-2009
(en millones de US\$)

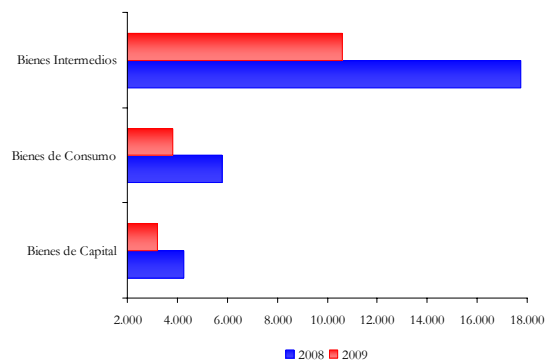

Fuente: Departamento de Estudios e Informaciones, Direcon. Sobre la base de cifras del Banco Central de Chile. PRC/prc.

Por su parte, las importaciones no petroleras también presentaron una caída de 32%, tras pasar de US\$ 24.495 millones los seis primeros meses de 2008 a US\$ 16.651 millones en igual periodo de 2009. Lo que se encontró fuertemente vinculado a la baja de un 34% en las importaciones de bienes de consumo, principalmente la de bienes durables (50,5%). Tales reducciones se deben en gran parte al menor consumo e inversión nacionales debido a

la crisis. Situación similar fue la experimentada por la compra de bienes de capital, que entre enero y junio de 2009 alcanzó un valor de US\$ 3.186 millones, retrocediendo un 25% en relación a lo obtenido en igual periodo del año previo.

1.2.1 Destino de las exportaciones

Durante el primer semestre del año 2009 el 92% de las exportaciones chilenas fueron con destino a países o bloques con Acuerdos Comerciales. China, el área Euro y Estados Unidos, fueron los principales mercados de destino de las exportaciones de Chile, concentrando en conjunto el 51% de los envíos al exterior.

China compró cerca del 21% del total vendido por Chile al mercado externo entre enero y junio de 2009, con envíos que totalizaron US\$ 4.634 millones, situándose como el principal destino individual de las ventas realizadas por Chile al exterior; desplazando incluso al área Euro, bloque que durante el semestre compró un 16,5% del total exportado, cifra que hace un año bordeaba el 22%.

Estados Unidos concentra el 14% de las exportaciones, lo que lo sitúa como el segundo destino individual de las ventas realizadas por Chile al exterior, con envíos que totalizaron durante los seis primeros meses de 2009 los US\$ 3.177,3 millones. Se observa una reducción en torno al 26% respecto de lo registrado en el primer semestre de 2008, debido a la caída de un 47,6% en las exportaciones mineras y de un 13,5% en los envíos industriales, sectores que canalizaron el 68% de las exportaciones chilenas al mercado norteamericano en el periodo.

El monto exportado al área Euro presentó un retroceso de un 54,9%, tras pasar de exportarse US\$ 8.199,7 millones entre enero y junio de 2008 a exportarse US\$ 3.701 millones en igual periodo de 2009. Se explica en gran medida por la fuerte contracción que experimentaron los envíos a Italia (71,7%), Holanda (61,6%), Francia (54%), España (50,7%) y Alemania (42,6%), destinos que en su conjunto

concentraron cerca del 85% del valor total exportado por Chile al bloque, en el periodo.

Por su parte, Chile exportó a Brasil un total de US\$ 1.072,5 millones, cifra que lo ubica como el principal destino de las exportaciones realizadas a MERCOSUR durante el semestre. Ello, pese a la caída anual de un 54% en el total enviado por Chile ha dicho socio comercial. Argentina, es el segundo destino de las exportaciones dirigidas al bloque, concentrando cerca del 20% del total, lo que en términos de nivel significó envíos por un total de US\$ 397,7 millones, US\$ 103 millones menos que lo registrado en igual semestre del año previo. Lo anterior responde en gran medida al menor crecimiento de los países de la región, lo que se ha visto intensificado la primera parte de 2009, generando una menor demanda por bienes del resto del mundo y que, en el caso de Chile se ha visto reflejado en una disminución de los envíos principalmente de origen minero e industrial.

Los países de la Comunidad Andina continuaron incrementando su participación, tras acumular un 5,2% del total exportado por Chile entre enero y junio de 2009, 1,3 puntos porcentuales más que lo registrado en igual periodo del año previo. Perú se consolida como el principal destino de los envíos realizados por Chile al bloque (46%), ello pese a la caída de un 20% en el total exportado durante el semestre. Asimismo, se destaca la participación de Colombia, que en igual periodo realizó compras a Chile por un valor total US\$ 270 millones, situándose como el segundo principal receptor de las exportaciones chilenas a la CAN. Dentro del bloque, los envíos dirigidos a Bolivia que durante el primer trimestre de 2009 habían crecido un 20%, acumulan a junio una caída anual de un 23%.

Estados Unidos y la Unión Europea (27) fueron los principales destinos de las exportaciones silvoagropecuarias de Chile, concentrando entre enero y junio de 2009 un 40,4% y un 27,8% del total de envíos, respectivamente. Ello tras registrar durante el periodo envíos desde dicho sector por montos equivalentes a US\$ 925,3

millones y US\$ 637,1 millones hacia cada uno de estos destinos.

Cuadro 1-2
Exportaciones chilenas según destino
enero - junio 2009
(en millones de dólares FOB, de cada año)

	2008		2009		Variación % 2009/2008
	MM US\$	Participación	MM US\$	Participación	
Acuerdos Vigentes	33.571,9	91,4%	20.668,5	92,0%	-38,4%
Canadá	902,1	2,5%	513,2	2,3%	-43,1%
Corea del Sur	2.119,3	5,8%	1.240,2	5,5%	-41,5%
Estados Unidos	4.285,8	11,7%	3.177,3	14,1%	-25,9%
México	1.179,2	3,2%	685,5	3,1%	-41,9%
R.P. China	5.378,8	14,6%	4.634,6	20,6%	-13,8%
India	762,8	2,1%	371,3	1,7%	-51,3%
Centro América	337,2	0,9%	155,9	0,7%	-53,8%
Comunidad Andina	1.444,0	3,9%	1.167,9	5,2%	-19,1%
Efta	163,3	0,4%	190,8	0,8%	16,9%
Mercosur	3.154,8	8,6%	1.990,9	8,9%	-36,9%
P4	80,2	0,2%	59,5	0,3%	-25,8%
Área del Euro	8.199,7	22,3%	3.701,8	16,5%	-54,9%
Resto UE	1.244,4	3,4%	635,7	2,8%	-48,9%
Cuba	29,2	0,1%	16,2	0,1%	-44,5%
Japón	3.788,8	10,3%	1.941,0	8,6%	-48,8%
Australia	308,9	0,8%	111,7	0,5%	-63,8%
Panamá	193,3	0,5%	74,9	0,3%	-61,2%
Turquía	155,3	0,4%	80,9	0,4%	-47,9%
Sin Acuerdos Vigentes	3.172,3	8,6%	1.800,7	8,0%	-43,2%
Total Exportaciones de Chile	36.744,1	100,0%	22.469,2	100,0%	-38,8%

Fuente: Departamento de Estudios e Informaciones, DIRECON, sobre la base de cifras del Banco Central de Chile. POS/prc.

China, la Unión Europea, Estados Unidos y Japón concentran en su conjunto un 70,7% de las exportaciones mineras de Chile. La Unión Europea, Japón y Estados Unidos vieron disminuida su participación respecto del primer semestre del año 2008, explicado por la caída anual de US\$ 4.216,6 millones, US\$ 1.786,5 millones y de US\$ 912,5 millones respectivamente, que experimentaron las exportaciones mineras hacia dichos destinos. Por su parte, China se posiciona como el primer destino de las exportaciones mineras de Chile, concentrando un 33% del total exportado en el primer semestre de 2009, incrementando fuertemente la participación alcanzada (20%) en igual periodo de 2008.

Destacable es la importancia que el mercado Chino ha venido teniendo como receptor de los envíos mineros que Chile hace al exterior los últimos años. En efecto, en igual periodo del

año previo dicho mercado concentraba tan sólo un 20% del total de exportaciones mineras chilenas.

Lo anterior se da en un contexto en que la actual crisis internacional ha impactado fuertemente el precio internacional del *commodity* y la demanda interna de todos los socios comerciales de Chile, situación que ha generado un cambio en la tendencia creciente que en general presentaban las exportaciones de cobre hacia todos los destinos. No obstante, y pese a la actual situación que aún presenta la economía mundial, en el segundo trimestre los envíos mineros dirigidos a China exhiben un crecimiento de 10,6%, lo que obedece a la acumulación de inventarios.

Por su parte, la Unión Europea, Estados Unidos, MERCOSUR, la Comunidad Andina y Japón, son los principales destinos de las exportaciones industriales de Chile, concentrando en su conjunto un 65,2% del total de envíos realizados entre enero y junio de 2009.

Cuadro 1-3
Participación de las Exportaciones
por Destino y CIU,
enero - junio 2009 (en porcentaje)

	Agríc., Frut., Gan., Sil., Pesca	Minería	Industria	Otros
Canadá	1,6	2,7	1,9	2,1
Centro América	0,7	0,0	1,6	0,3
Comunidad Andina	3,5	0,2	11,6	22,1
Mercosur	5,8	5,8	13,1	23,2
México	1,8	1,4	5,5	3,5
Estados Unidos	40,4	8,8	14,0	18,7
Japón	1,3	9,0	10,5	1,5
Corea	1,8	8,2	3,2	0,1
China	1,8	32,9	10,1	0,3
India	0,3	3,0	0,3	0,0
Unión Europea (27)	27,8	20,0	16,0	19,4
Efta	0,4	1,4	0,3	0,7
Resto del Mundo	12,8	6,6	11,8	7,9
Total Exportaciones	100	100	100	100

Fuente: Departamento de Estudios e Informaciones, DIRECON, sobre la base de cifras del Banco Central de Chile. POS/prc.

1.2.2 Origen de las importaciones

El 94,6% del total de importaciones realizadas por Chile en el primer semestre de 2009, provino desde países o bloques con Acuerdos Comerciales. MERCOSUR, Estados Unidos, el Área Euro y China fueron los principales orígenes de las internaciones chilenas, concentrando cerca del 66,7%. Por su parte, la Comunidad Andina abasteció un 7,3% de las compras realizadas por Chile desde el mundo en entre enero y junio de 2009. Con ello, cerca del 75% de las importaciones de Chile provienen fundamentalmente desde cinco socios comerciales.

MERCOSUR concentró un 21,2% del total de importaciones realizadas por Chile desde el mundo, dentro de las cuales un 59% provino desde Argentina. Le sigue en estos términos Brasil (32,7%), ello pese a la contracción de un 48,9% experimentada por sus envíos hacia Chile, explicado por la baja de un 50% en la compra de bienes intermedios, particularmente petróleo, que presentó una baja anual de un 66% entre enero y junio de 2009.

Cuadro 1-4
Importaciones chilenas según Origen,
enero - junio 2009
(en millones de dólares CIF, de cada año)

	2008		2009		Variación % 2008/2009
	MM US\$	Participación	MM US\$	Participación	
Acuerdos Vigentes	25.296,0	90,8%	16.694,4	94,6%	-34,0%
Canadá	528,8	1,9%	354,9	2,0%	-32,9%
Corea del Sur	1.727,5	6,2%	871,9	4,9%	-49,5%
Estados Unidos	5.825,0	20,9%	3.467,0	19,6%	-40,5%
México	881,1	3,2%	459,0	2,6%	-47,9%
R.P. China	2.923,5	10,5%	2.306,9	13,1%	-21,1%
India	190,4	0,7%	156,6	0,9%	-17,8%
Centro América	88,2	0,3%	73,0	0,4%	-17,3%
Comunidad Andina	2.836,2	10,2%	1.283,7	7,3%	-54,7%
Efta	159,1	0,6%	145,6	0,8%	-8,5%
Mercosur	5.189,7	18,6%	3.750,8	21,2%	-27,7%
P4	135,2	0,5%	38,6	0,2%	-71,4%
Unión Europea	3.432,9	12,3%	3.073,8	17,4%	-10,5%
Japón	1.255,2	4,5%	583,8	3,3%	-53,5%
Cuba	2,0	0,0%	1,8	0,0%	-9,3%
Sin Acuerdos Vigentes	2.564,4	9,2%	956,9	5,4%	-62,7%
Total Importaciones de Chile	27.860,4	100,0%	17.651,3	100,0%	-36,6%

Fuente: Departamento de Estudios e Informaciones, DIRECON, sobre la base de cifras del Banco Central de Chile. PRC/prc.

El menor ritmo de actividad presentado por la economía chilena ha impactado fuertemente las compras externas realizadas por Chile. Situación que se evidencia en la fuerte baja que experimentaron las importaciones provenientes desde la totalidad de los orígenes durante el primer semestre de 2009, con retrocesos que en algunos casos superaron el 50%. En esta dirección se destaca la baja experimentada por las importaciones provenientes desde la Comunidad Andina (54,7%) y Japón (53,5%), mercados que abastecen en su conjunto un 10,6% de la demanda que Chile hace desde el exterior.

De gran relevancia en materia comercial es la contracción anual de un 40,5%, 27,7% y de un 21% presentada por las importaciones realizadas desde Estados Unidos, MERCOSUR y China, respectivamente, socios comerciales desde donde proviene en general cerca del 50% del total de las compras que Chile realiza desde el mundo.

Los bienes intermedios constituyen la principal importación, mercancía que registró internaciones en el mercado chileno en el primer semestre de 2009 por un total de US\$ 10.680 millones. MERCOSUR es el principal proveedor de Chile de este tipo de bien, tras concentrar un 23,8% del total de compras. Le siguen en importancia, Estados Unidos (21,9%), la Unión Europea (17%) y la Comunidad Andina (10,4%).

Dentro de los bienes intermedios, las importaciones de petróleo totalizaron US\$ 1.547,6 millones, de los cuales un 42,3% fue abastecido por los países del MERCOSUR y un 35,8% por los países miembros de la Comunidad Andina. Es necesario poner relieve en la fuerte caída presentada por el valor de las importaciones de petróleo que Chile realizó en el primer semestre (58,7%), explicado en gran medida por la baja anual en el precio del *commodity* de un 56%.

Estados Unidos es el principal proveedor de otros combustibles⁴, abasteciendo cerca del 44%

⁴ Aceites combustibles destilados.

del total de compras realizadas por Chile al mundo, ello pese a la fuerte contracción de un 61,6% experimentado por las importaciones de este tipo de bien realizadas desde dicho socio comercial, las que en términos de nivel vieron reducidas sus internaciones en US\$ 1.621,6 millones. El segundo proveedor de este bien fue MERCOSUR, bloque comercial desde el cual provino un 16,6% del total de importaciones de otros combustibles y, que a diferencia de lo sucedido con el país del norte, vio incrementadas un 46,6% las ventas de este tipo de bien al mercado chileno.

Chile importó bienes de consumo por un total de US\$ 3.654,5 millones, US\$ 1.770,1 millones menos que lo registrado entre enero y junio de 2008. China y MERCOSUR, son los principales orígenes de las importaciones de este tipo de bien, tras concentrar un 30% y un 27,5% del total de compras.

En el periodo señalado, las importaciones de bienes de capital al mundo sumaron US\$ 3.316,8 millones destacándose como principal proveedor de Chile Estados Unidos (27,8%), seguida de la Unión Europea (27,4%) y de China (14,7%).

Cuadro 1-5
Participación de las importaciones por Origen y
Tipo de Bien, enero - junio 2009
(en porcentajes)

	Bs.		Bs.	Petróleo	Combustibles
	Consumo	Intermedios	Capital		
Mercosur	27,5	23,8	6,2	42,3	16,6
Unión Europea (27)	9,4	17,0	27,4	11,4	5,2
Estados Unidos	5,6	21,9	27,8	0,0	43,6
Comunidad Andina	3,4	10,4	1,4	35,8	8,4
Centro América	0,2	0,6	0,0	0,0	0,0
México	5,8	1,7	1,8	0,0	0,0
Canadá	0,6	2,5	2,0	0,0	3,8
Corea	5,3	4,7	5,4	0,0	12,2
Efta	0,9	0,6	1,3	0,0	0,0
China	30,0	6,8	14,7	0,0	0,1
Japón	3,4	2,5	5,9	0,0	5,1
Resto del Mundo	7,8	7,4	6,2	10,6	5,0
Total de Importaciones	100	100	100	100	100

Fuente: Departamento de Estudios e Informaciones, DIRECON, sobre la base de cifras del Banco Central de Chile. POS/prc.

1.3 Saldo de la balanza comercial

1.3.1 Saldo por mercados

Al observar la composición por países de la balanza comercial del primer semestre del año 2009, se nota que de los cincuenta y seis países con los cuales el Banco Central publica los resultados, en treinta y tres casos hay superávit y en veintitrés países se observa déficit. Los cinco países con mayor superávit son, en ese orden: China (25,9%), Japón (15,1%), Holanda (9,5%), Bolivia (5,2%), Corea del Sur (5,1%), los que explican un 61% del saldo de los países con superávit.

Cuadro 1-6
Saldo de la balanza comercial primer semestre
2009
(en millones de US\$ y porcentaje)

	Millones de US \$	% del total
Total	5.110,0	100,0%
56 mercados	6.000,8	117,4%
33 con superávit	8.954,0	175,2%
23 con déficit	-2.953,1	-57,8%
Otros	-890,9	-17,4%
Con superávit	8.954,0	100,0%
China	2.320,0	25,9%
Japón	1.348,2	15,1%
Holanda	849,9	9,5%
Bolivia	468,2	5,2%
Corea del Sur	460,6	5,1%
Con déficit	-2.953,1	100,0%
Argentina	-1.707,0	57,8%
Colombia	-368,1	12,5%
Estados Unidos	-130,0	4,4%
Otros Europa	-105,4	3,6%
Suecia	-78,0	2,6%

Fuente: Departamento de Estudios e Informaciones, DIRECON, sobre la base de cifras del Banco Central de Chile. AGA/aga

Los veintitrés países con los que se tiene déficit son principalmente exportadores de alimentos, petróleo y productos manufacturados que Chile

importa, y a los que Chile les vende menos cobre, encontrándose en primer lugar Argentina (57,8% del déficit), seguido por Colombia, Estados Unidos, Otros países de Europa y Suecia, siendo estos cinco países determinantes del 81% del déficit de los países con los que tenemos déficit.

1.3.2 Saldo balanza comercial excluido cobre y petróleo

Cuadro 1-7
Balanza comercial primer semestre 2009,
excluyendo cobre y petróleo
(en millones de US\$ y porcentaje)

	Millones de US \$	% del total
Total	-3.452,4	100,0%
56 mercados	-2.561,6	74,2%
30 con superávit	3.241,2	-93,9%
26 con déficit	-5.802,8	168,1%
Otros	-890,9	25,8%
Con superávit	3.241,2	%superávit
Holanda	482,1	14,9%
Bolivia	468,2	14,4%
Japón	400,5	12,4%
Venezuela	326,7	10,1%
Perú	312,1	9,6%
Con déficit	-5.802,8	% déficit
Argentina	-1.306,4	22,5%
China	-1.217,3	21,0%
Estados Unidos	-820,0	14,1%
Corea del Sur	-466,4	8,0%
Brasil	-385,0	6,6%

Fuente: Departamento de Estudios e Informaciones, DIRECON, sobre la base de cifras del Banco Central de Chile. AGA/aga

Al excluir el cobre y el petróleo de los saldos de la balanza comercial, esta se vuelve de superavitaria a deficitaria en el primer semestre del año 2009, dada la relevancia que tiene el cobre en el total de las exportaciones chilenas. La balanza pasa de un superávit de US\$ 5.110 millones a un déficit US\$ 3.452,4 millones.

En este caso el número de países con los que se posee superávit se reduce a treinta, mientras que el resto de los países tienen déficit (26) en el primer semestre del año 2009. Los Países Bajos (14,9% del total) y Bolivia (14,4%) mantienen el saldo comercial positivo aún excluyendo el cobre, siendo acompañados por Japón, Venezuela y Perú, juntando entre los cinco países un 61% de los saldos de los treinta países con superávit. En el caso de los países con déficit se encuentra Argentina (22,5% del déficit de los 26 países con déficit), seguido por China, Estados Unidos, Corea del Sur y Brasil (en ese orden); alcanzando entre los cinco países un 71% del déficit de los países con déficit.

Gráfico 1-8
Balanza comercial primer semestre 2009, excluido
cobre y petróleo
(en millones de US\$)

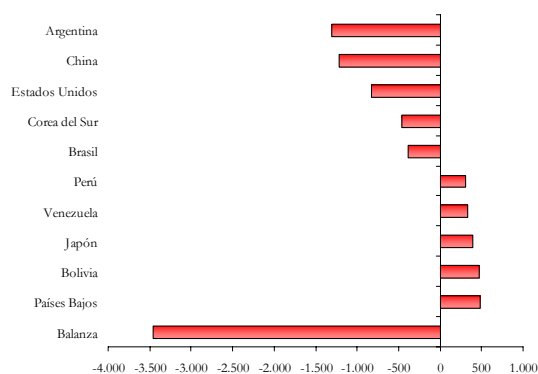

Fuente: Departamento de Estudios e Informaciones, DIRECON, sobre la base de cifras del Banco Central de Chile. AGA/aga

Balanza comercial y precio del cobre

El saldo de la balanza comercial de Chile es típicamente superavitario en agricultura y minería, a la vez que deficitario en la industria, reflejando la estructura en que se exportan principalmente bienes de poco valor agregado (agrícolas y mineros) y se importan mayoritariamente productos manufacturados elaborados.

Con las disminuciones en los precios de los principales productos de exportación, el saldo de la balanza comercial chilena en el primer

semestre del 2009 ha llegado a los US\$ 5.110 millones, ha sido superavitario, pero es menor a la del año 2008, que acumulaba un saldo de US\$ 9.451,4 millones en el mismo período.

Gráfico 1-9
Balanza comercial y precio del cobre 1° semestre
1996 a 1° semestre 2009
(en millones de US\$ y cUS\$/lb de cobre)

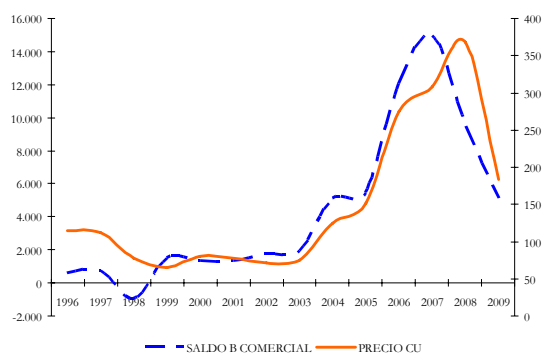

Fuente: Departamento de Estudios e Informaciones, DIRECON, sobre la base de cifras del Banco Central de Chile. AGA/aga

Si se analiza el precio del cobre, se puede observar que hay una correlación muy cercana entre la curva de los saldos de la balanza comercial y el precio del cobre. Cuando el precio del cobre se aproxima a los US\$ 3 por libra, el saldo semestral de la balanza comercial sube hasta los US\$ 12 miles de millones. A la inversa, cuando el precio del cobre se reduce a los US\$ 1,5 por libra, entonces nos encontramos con una balanza comercial semestral en torno a los US\$ 4-5 mil millones.

Cuadro 1-8
Precio del cobre y saldo de la balanza comercial
1996-2009

Primer semestre	Saldo balanza comercial Mill. De US \$	Precio promedio del cobre US\$ centavos/libra
1996	564,5	114,5
1997	760,3	111,7
1998	-996,5	77,8
1999	1.502,7	65,2
2000	1.342,1	80,1
2001	1.342,6	77,5
2002	1.747,8	71,9
2003	1.970,9	74,9
2004	5.111,8	125,2
2005	5.451,7	151,0
2006	12.031,7	275,6
2007	14.966,0	307,9
2008	9.451,4	368,3
2009	5.110,0	183,5

Fuente: Departamento de Estudios e Informaciones, DIRECON, sobre la base de cifras del Banco Central de Chile. AGA/aga

1.4 Tipo de cambio y términos de intercambio

1.4.1 Evolución tipo de cambio nominal y términos de intercambio

Durante el segundo trimestre del año en curso, se evidencia una continua apreciación nominal del peso frente al dólar norteamericano. Desde noviembre del año 2008 hasta junio de 2009, el dólar ha sufrido una caída de 15%, en línea con la debilidad de la divisa en los mercados internacionales.

La trayectoria y evolución incierta de la economía mundial han afectado fuertemente las expectativas de los agentes económicos en el mercado local, afectando la volatilidad del tipo

de cambio nominal⁵. En efecto, entre junio de este año y el año anterior, se observa una volatilidad de 14,8%.

En el plano externo, la incertidumbre por la recuperación global y las dudas sobre cuando comenzará la recuperación de Estados Unidos, ha continuado afectando al dólar en los mercados internacionales⁶. Estados Unidos va a enfrentar el mayor déficit fiscal de su historia, así como ha crecido la presión internacional por restarle importancia al dólar como moneda de referencia, evolucionando hacia una canasta de monedas de referencia, entre las que estaría el Euro, el Yuan y el Yen.

En el plano interno, se ratifica la recuperación del precio de los commodities, como el cobre y la celulosa en el segundo trimestre, así como una mayor liquidez de la divisa en el mercado cambiario, que han sido factores impulsores de la apreciación del peso contra el dólar.

También, las expectativas sobre el valor del dólar este año en el mercado cambiario chileno, ha llevado a los agentes económicos a reducir sus posiciones en dicha moneda. A su vez, las positivas perspectivas bursátiles chilenas han implicado que diversos inversionistas estén liquidando dólares para invertir en instrumentos de renta variable dejando muchas divisas en el mercado, afectando el valor del dólar.

En materia de financiamiento fiscal, el Banco Central ha continuado sus actividades como agente gubernamental liquidando divisas en el mercado, lo que ha afectado la apreciación del peso respecto del dólar.

Gráfico 1-10
Evolución tipo de cambio nominal
(pesos por dólar)

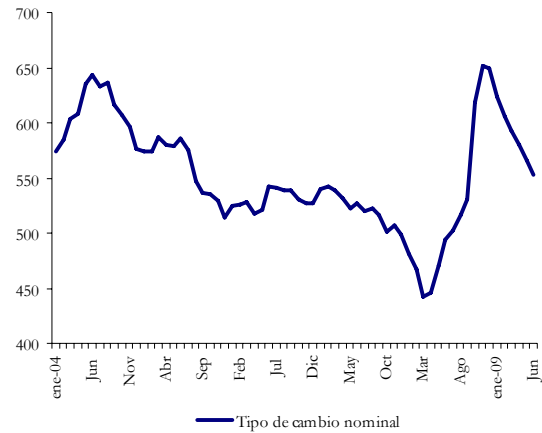

Fuente: Departamento de Estudios e Informaciones, DIRECON, sobre la base de cifras del Banco Central de Chile. ADC/adc.

La baja en el dólar podría repercutir negativamente en los retornos de los exportadores y afectar en parte la recuperación económica chilena desde el punto de vista de la contribución del sector externo. Sin embargo lo anterior, cuando se analiza el valor del tipo de cambio de los últimos meses, éste se ha mantenido dentro del rango promedio de los últimos 5 años, lo que sugeriría que dicho valor podría estar cercano de su valor real de largo plazo.

Según los datos disponibles para el primer trimestre del año en curso, persiste la reducción en los términos de intercambio⁷. Estos venían disminuyendo desde el último trimestre del año anterior. En efecto, se evidencia una caída trimestral anualizada de 25,8% en dicho indicador. En esta dirección, conviene destacar que la reducción en los términos de intercambio pudiese haber afectado los volúmenes exportados desde Chile que han ido perdiendo dinamismo en el transcurso del año.

La reducción en los términos de intercambio se explica por la contracción en los precios de los

⁵ La volatilidad anual se mide como la desviación estándar de la tasa de variación mensual (medida en doce meses) del tipo de cambio nominal.

⁶ También, el financiamiento del déficit fiscal y el déficit en cuenta corriente de los Estados Unidos y la incertidumbre sobre los efectos de los planes fiscales y financieros, así como la elevada volatilidad que ha sido marcada por los datos de actividad e indicadores de la economía de Estados Unidos.

⁷ Definido por la relación entre el precio de las exportaciones y el precio de las importaciones.

principales productos de exportación en los mercados internacionales, que se habían manifestado mayormente en el último trimestre del año 2008, profundizándose durante el primer trimestre del año en curso. En efecto, en dicho período, la reducción en el precio promedio de las exportaciones alcanzó a 37,1%⁸. Sin embargo, parte de la reducción en los términos de intercambio fue atenuado por una importante caída de 15% en el precio de las importaciones en dicho período⁹, que se debió fundamentalmente por la contracción en los precios del petróleo.

Gráfico 1-11
Evolución trimestral índice de términos de intercambio y precios de las exportaciones e importaciones, 2004-I trimestre 2009
(base 2003=100)

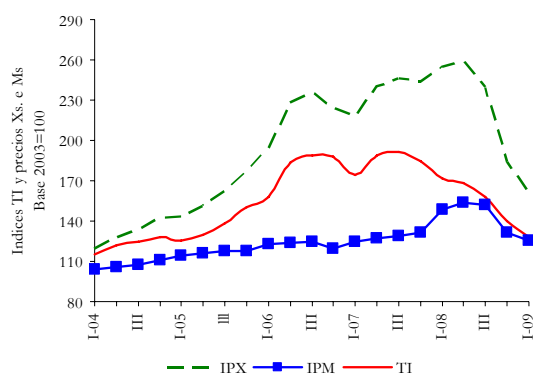

Fuente: Departamento de Estudios e Informaciones, DIRECON, sobre la base de cifras del Banco Central de Chile. ADC/adc.

⁸ Parte de la explicación anterior obedece a la fuerte reducción de 58% en el precio nominal del Cobre según la London Metal Exchange (LME).

⁹ La información sobre la evolución de los precios de las exportaciones e importaciones de Chile, es publicada por el Banco Central, con el desfase de un trimestre.

1.4.2 Evolución tipo de cambio real bilaterales (TCRB)

Tipo de cambio real bilateral: Estados Unidos (dólar), Área Euro (euro) y Japón (yen)¹⁰

La evolución del TCRB es un indicador importante para las exportaciones chilenas. Si el TCR sube (o baja) afecta directamente a la competitividad de las exportaciones chilenas. Por ejemplo, un aumento¹¹ del índice favorece a las exportaciones, dado que éstas son relativamente más baratas en los mercados internacionales. Las principales componentes del TCR son el tipo de cambio nominal (TCN), el índice de precios externos relevantes y el índice de precios nacionales. Un aumento del TCN o del IPC externo provoca una depreciación real, lo contrario ocurre con el IPC nacional, que al aumentar aprecia el TCR.

En el plano bilateral (EEUU, Área Euro y Japón), la fuerte tendencia de apreciación que mostraron los tres índices desde finales de 2008 y primer trimestre de 2009 pareciera haberse revertido para el euro y el yen en el segundo trimestre. La disminución en la incertidumbre en los mercados financieros acompañaría esta aparente recuperación de las diversas monedas. La relación peso-dólar continúa con una tendencia de apreciación, profundizada en los últimos meses por la fuerte depreciación nominal del dólar frente a la mayoría de las monedas.

¹⁰ Los índices de tipo de cambio real bilateral, base enero 2001=100, fueron construidos a partir del producto entre el tipo de cambio nominal entre el peso y el dólar (o euro o yen) y el cociente entre el índice de precios al consumidor de Estados Unidos (o Zona Euro o Japón) y el IPC. Los datos para su construcción se obtuvieron de la base de datos económicos del Banco Central de Chile.

¹¹ A los aumentos en valor del TCR se les denomina depreciación. A las caídas de éste índice se les llama apreciaciones.

Gráfico 1-12
Índices de TCR bilaterales del Peso con el Euro, Dólar y Yen

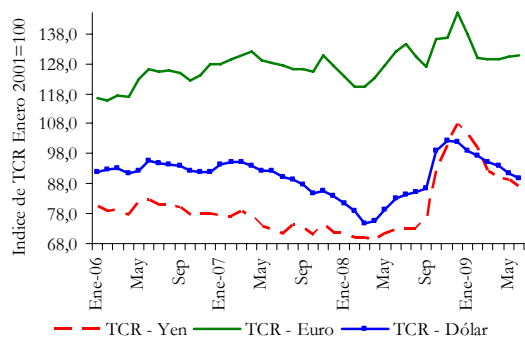

Elaboración: Departamento de Estudios e Informaciones, DIRECON, sobre la base de cifras del Banco Central de Chile. FAL/fal.

El índice de tipo de cambio real bilateral (TCRB) entre el peso y el dólar continúa su tendencia a la baja, la cual comenzó en enero de 2009. A la fecha, lleva acumulada una depreciación de 2,1%¹². Respecto al peak de diciembre de 2008, en junio del presente año el TCRB peso-dólar ha caído un 11,9%. En esta fuerte apreciación real del peso ha jugado un rol importante la apreciación nominal de la moneda nacional frente a la moneda norteamericana. En efecto, en mayo la disminución mensual del TCN peso-dólar fue de un 3%, la mayor desde enero de 2008. Por otro lado, el leve repunte de la inflación en EEUU y la inusual deflación en Chile han ayudado a contener al TCRB de una mayor apreciación.

Mucho se ha especulado de los efectos del gasto fiscal chileno en la apreciación nominal del peso frente al dólar. Si bien este ha presentado una fuerte apreciación en los últimos meses, la tendencia de depreciación del dólar es global y no sólo respecto a la moneda nacional.

El TCRB peso-euro presentó un quiebre en la tendencia a la baja (de apreciación) en abril de 2009. A junio del presente año el índice de TCRB peso-euro aumentó un 1,1% respecto a

su punto más bajo en marzo. A pesar del repunte de los últimos meses, el TCRB a junio posee una caída acumulada de 1,7% respecto a diciembre de 2008. La tendencia de los últimos meses ha sido liderada por una fuerte depreciación nominal del peso frente a la moneda europea.

Cuadro 1-9
Tipo de cambio real, paridad e inflación (%)¹³

Indicadores	Variación dic. 2008-junio
TCRB \$ – US\$	-11,9%
TCN \$ – US\$	-14,8%
Inflación EEUU	2,6%
TCRB \$ – €	-9,8%
TCN \$ – €	-11,0%
Inflación Zona Euro	0,6%
TCRB \$ – ¥	-19,2%
TCN \$ – ¥	-19,5%
Inflación Japón	-0,9%
Inflación Doméstica (IPC)	-0,8%

Elaboración: Departamento de Estudios e Informaciones, DIRECON, sobre la base de cifras del Banco Central de Chile. FAL/fal.

El TCRB entre el peso y el yen es el que presenta una mayor apreciación en lo que lleva del año, con una caída de 19,2% de diciembre de 2008 a mayo de 2009. Esto es resultado de la fuerte apreciación nominal del peso respecto a la moneda nipona, la cual acumula en el año una variación de -19,5%. La fuerte apreciación del TCN fue contrarrestada por el escenario de deflación que presenta Japón a junio, con una caída del IPC de 0,9%.

La volatilidad de los índices de TCRB sigue presentando niveles superiores al período previo a la crisis, aunque la tendencia al alza pareciera haberse revertido levemente en los últimos meses. El índice que presenta una mayor volatilidad a la fecha es el TCRB peso-yen. Esta paridad, sin embargo, pareciera haberse estabilizado en los dos últimos meses. En efecto,

¹² Variación acumulada enero-junio 2009.

¹³ Inflación medida por el IPC de cada país y región.

las relaciones peso-euro y peso-dólar han presentado una leve tendencia a la estabilización, reduciendo su volatilidad desde comienzos de 2009. Sin embargo, ambos índices presentan una volatilidad mucho mayor a la de años anteriores.

Gráfico 1-13
Volatilidad índices TRC bilaterales¹⁴
(desviación estándar a 12 meses)

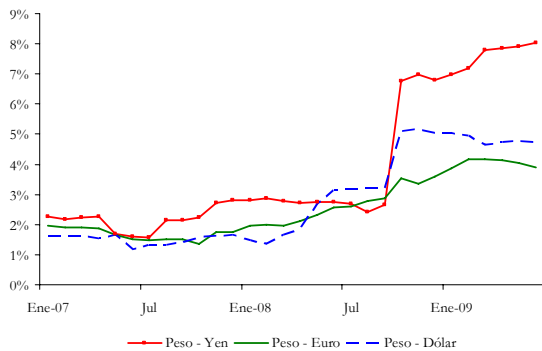

Elaboración: Departamento de Estudios e Informaciones, DIRECON, sobre la base de cifras del Banco Central de Chile. FAL/fal.

Ante un escenario perjudicial para el sector exportador, al tener un TCR sobre-apreciado, cabe destacar que si bien estos índices se ubican en junio¹⁵ por debajo de sus medias históricas¹⁶, los niveles actuales están por sobre el promedio de los dos años previos a la crisis (2006 y 2007). Lo preocupante hoy es la coordinación de dos efectos negativos para el sector exportador nacional, un bajo TCR y una baja demanda.

Tipo de cambio real bilateral: Argentina (peso), Brasil (real), México (peso)

Durante el segundo trimestre del año en curso, se evidencia la continua apreciación del tipo de cambio real bilateral (TCRB) de Chile con Argentina y México. Estas se explican fundamentalmente por la fortaleza del peso

chileno, así como también la debilidad de las monedas de estos países. Además, también se ha ido constatando una menor diferencial inflacionaria entre Chile y las economías aludidas, que ratifica la importancia de la evolución del tipo de cambio nominal bilateral. No obstante la anterior tendencia, se observa una depreciación del TCRB con Brasil, en el trimestre aludido, rompiendo una caída desde julio de 2008 hasta marzo del año 2009.

Durante el segundo trimestre, el índice de TCRB con Argentina se redujo 6,3%, debido a la apreciación nominal en el tipo de cambio bilateral 6,9% en el período. La diferencia entre estos valores, se explica por la inflación argentina en dicho trimestre, cifra mayor a inflación chilena en igual período. En términos anualizados a junio de 2009, el índice se aprecia en similar magnitud. Entonces, cabe señalar que estas señales de apreciación del TCRB anual, podrían estar afectando la competitividad de la economía chilena y la reducción de las exportaciones a dicho destino, profundizándolo dado el contexto de crisis actual y la reducción de la demanda externa desde Argentina.

El TCRB con Brasil exhibe un cambio de tendencia. En términos anualizados a junio, se evidencia una apreciación real de 4,3%. Sin embargo, durante el segundo trimestre del presente año, se observa una depreciación real de 8,3%, explicada en parte por la depreciación nominal de 7,5% en el tipo de cambio bilateral pesos- reales durante esos meses.

Por su parte, la tasa de inflación anualizada en Brasil se ha ido reduciendo, aunque los niveles permanecen más elevados que la tasa de inflación chilena. En consecuencia, dicha diferencia ha permitido fortalecer la depreciación del TCR bilateral entre estos países. En esta dirección, la depreciación real durante este trimestre podrían haber afectado la competitividad de la economía chilena y probablemente las exportaciones hacia Brasil.

¹⁴ Volatilidad medida como la desviación estándar a doce meses del cambio porcentual mensual.

¹⁵ A mayo para Japón.

¹⁶ Promedio para el período 2001-2008.

Gráfico 1-14
Índices de tipos de cambio real bilaterales entre Chile, Argentina, Brasil y México, 2005-2009
(base enero 1995=100)

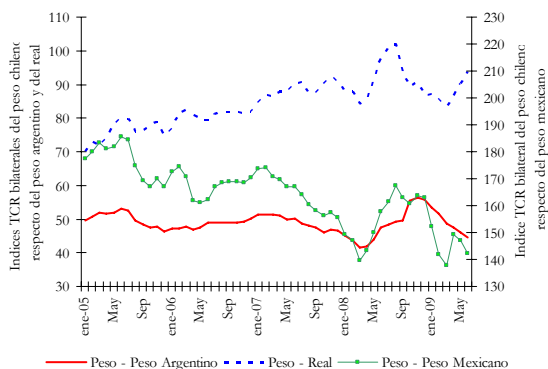

Fuente: Departamento de Estudios e Informaciones, DIRECON, sobre la base de cifras del Banco Central de Chile, Instituto Nacional de Estadísticas y Censos de Argentina (INDEC), Instituto Brasileiro de Geografía y Estadística (IBGE) y Banco de Información Económica de México. ADC/adc

Confirmando pasadas tendencias, se ratifica la apreciación del TCRB con México. En efecto, entre abril y junio de 2009, el índice se reduce 4,7%, explicado por la reducción en el tipo de cambio nominal bilateral peso chileno por peso mexicano cuya apreciación ascendió a 4,5%. La caída se viene evidenciando hace algunos años. Por ejemplo, desde junio de 2008, la apreciación reducida ascendió a 10%.

A pesar de la mayor caída en la inflación en México, en términos anualizados, todavía hay una diferencia a favor de la economía chilena, la que ha permitido atenuar el impacto de la caída en el TCR en el referido período. Sin embargo, la persistente apreciación real es perjudicial porque estaría afectando la competitividad chilena a través de las exportaciones a dicho destino.

Finalmente, tal cual se ha constatado en el pasado reciente, dichas economías constituyen una parte muy relevante del comercio exterior en América Latina. En este sentido, a pesar de la fortaleza del real brasileño que podría fomentar las exportaciones a dicho destino, la debilidad del peso argentino y el peso mexicano, respecto

del peso chileno, imponen importantes desafíos para los exportadores chilenos en el contexto de la crisis actual.

1.5 Evolución de las exportaciones de cobre

En los meses de enero a junio, las exportaciones totales de cobre alcanzaron US\$ 10.110 millones. Esto implica una disminución de 50,5% con respecto a los envíos realizados en el mismo periodo de año pasado¹⁷. Aunque el precio del cobre ha tenido un comportamiento oscilante, este tuvo una clara tendencia creciente que se profundizó a partir de la segunda mitad del mes de febrero (ver gráfico), ubicándose sobre los 200 centavos de dólar la libra (¢/lb) desde fines del mes de abril.

Gráfico 1-15
Precio y stock de cobre
(ene07-jun09, ¢/lb y US\$ la tonelada)

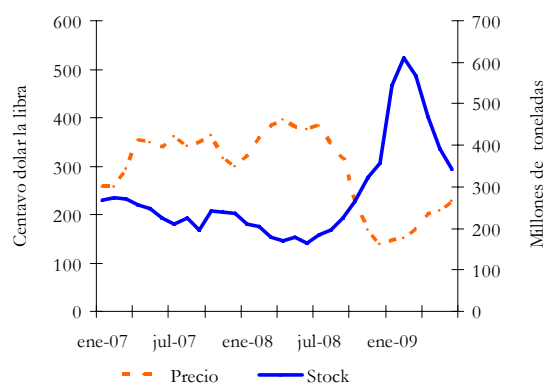

Fuente: Departamento de Estudios e Informaciones, DIRECON, sobre la base de datos de Cochilco y el Banco Central de Chile. RUB/rub

La baja en el monto exportado del cobre, se debe a la reducción del precio del cobre, que alcanzó un promedio de sólo 156 centavos de dólar la libra en el primer trimestre, y 176 en el segundo. Durante este período en el cual el precio del metal rojo se redujo, los stocks

¹⁷ Ver Anexos 86 y 92.

aumentaron, presentando una tendencia inversa al precio.

En efecto, se observa que el stock mundial total de cobre, como consecuencia del menor consumo a nivel internacional y de su bajo precio, se incrementó hasta febrero cuando sobrepasó las 500 millones de toneladas métricas de cobre. Luego el stock ha ido decayendo, paralelamente a la recuperación del precio del cobre¹⁸.

Gráfico 1-16
Exportaciones cobre: valor y cantidad
(ene07-may09, mills de US\$, y mills. toneladas)

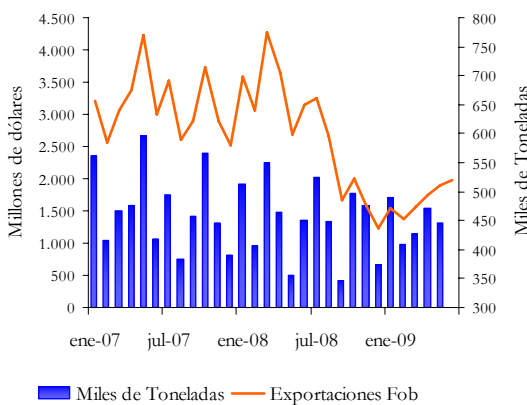

Fuente: Departamento de Estudios e informaciones, DIRECON, sobre la base de datos de Cochilco y el Banco Central de Chile. RUB/rub

Los envíos de Chile de cobre en cantidad (toneladas) han sido más estables en los últimos 5 años. Los datos preliminares para el primer semestre serían consistentes con esta estabilidad en los envíos en cantidad. En efecto, las toneladas exportadas durante el primer semestre de 2009 disminuyeron un 5,8%. La baja en los envíos en cantidad responde también a problemas de producción (disminuyó 4,3% acumulada a mayo).

Respecto a los destinos de los envíos es muy importante analizar las principales tendencias y las modificaciones recientes. La baja de los

envíos en valor fue durante el primer trimestre generalizada en la gran mayoría de nuestros socios comerciales. En el segundo trimestre la baja de los envíos se acentuó hacia la UE y EE.UU, pero hubo un cambio de tendencia en las exportaciones hacia China. De hecho no disminuyeron sino que aumentaron en un 20,4% en el primer semestre de 2009.

Gráfico 1-17
Variación a 12 meses envíos de cobre por destino
(en porcentaje, segundo trimestre 2009)

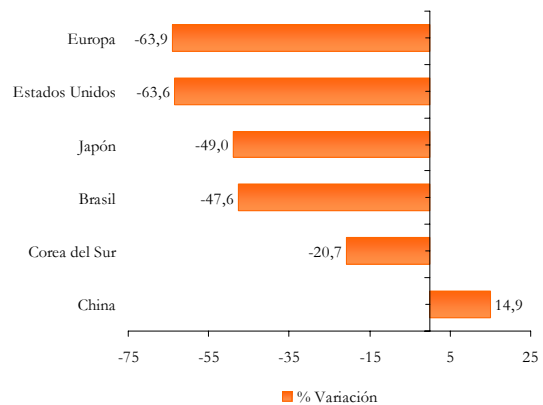

Fuente: Departamento de Estudios e Informaciones, DIRECON, sobre la base de datos del Banco Central. RUB/rub

La principal transformación ocurrida en la estructura de los envíos de cobre es que China supero a la UE como destino de los embarques. Esto que ya se dio el primer trimestre, se acentuó en el segundo, a junio los envíos a China representaron el 35%, los a la UE el 20,9% y los a EE.UU. el 6,8%.

Esta transformación es más visible al analizar el monto mensual de los envíos a los principales destinos. Lo cual también tiene su correlato en los envíos en cantidad. En efecto, los envíos a China superaron a los envíos a Europa en 248,4 mil toneladas. Lo cual evidentemente refleja la fuerte contracción económica que afecta al viejo continente. En China, aunque hay

¹⁸ Nivel alcanzado en febrero fue elevado pero inferior al de la crisis del 99 alcanzaron 820 mil millones. El Nivel actual es similar al promedio del stock de cobre en los últimos 15 años.

desaceleración, sigue existiendo crecimiento y aumento en la demanda por cobre¹⁹.

Gráfico 1-18
Envíos mensuales de cobre por destino
ene08-jun09, (en millones de dólares)

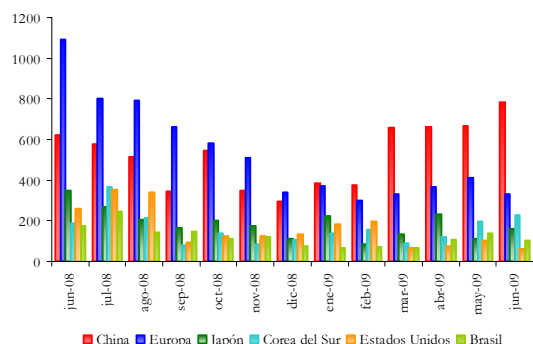

Fuente: Departamento de Estudios e Informaciones, DIRECON, sobre la base de datos del Banco Central de Chile. RUB/rub

Analizando los datos de volumen Cochilco para enero a mayo del 2009, se tiene que China concentró el 31,1% de los envíos, que Europa disminuyó al 21,6% y los envíos a EE.UU. también disminuyeron concentrando sólo el 6,6% del total. En el total del año 2008 esta distribución era distinta, China concentraba el 20,7%, la UE el 27% y EE.UU. el 6,9%.

Aunque existen varios escenarios posibles, el comportamiento en volumen está más acotado. Se espera que Chile exporte en total unas 5.407 mil toneladas de cobre y que pudieran existir variaciones en los destinos según la velocidad de la reactivación en cada país.

Lo que resulta muy complejo de estimar es qué ocurrirá en los próximos meses con los envíos en valor, por lo que el margen de escenarios es más amplio. Una primera aproximación es analizando la oferta y la demanda mundial de cobre. Según las últimas actualizaciones de Cochilco, para los años 2009 y 2010 se esperan superávits de 541 y 325 miles de TM, respectivamente. Así, los inventarios relativos

¹⁹ En el Capítulo 2 se presenta con mayores detalles la evolución del cobre en cada país.

tendrían para 4,1 semanas de consumo el 2009 y el 2010. Por lo que sus proyecciones de precio para el año 2009 y 2010 son bastante mesuradas 175 y 170 centavos de dólar la libra.

Cuadro 1-10
Exportaciones y precio del cobre

Exportaciones de Chile	2007	2008	Ene-May09
Precio (c/lb)	323	315	173
Total (miles de millones FOB)	34,2	26	6
Total (Miles toneladas)	5.673	5.401	1796
China	1.132	1.121	697,4
Europa	1.433	1.460	449
EE.UU.	424,3	372	148
Japón	736	671	244
Corea del Sur	427	410	189

Fuente: Departamento de Estudios e Informaciones, DIRECON, sobre la base de datos de Cochilco. RUB/rub

Si se considera la tendencia de los precios futuros que se ubican con una tendencia ascendente (el 25 de junio la tendencia ascendente llega a 15 meses, alcanzando a 229 centavos de dólar la libra²⁰), algunos analistas estiman que esta proyección de precios es conservadora. En todo caso existe consenso en que habría al menos una ralentización del alza en los precios.

Otra tendencia interesante es que las importaciones de cobre de China aumentaron en cantidad. En efecto, en marzo fueron 374.957 toneladas, en abril tocaron un récord de 399.833 toneladas, en mayo lo superaron alcanzando 422.666 toneladas, comportamiento que incidió en presionar al alza el precio del metal. La duda que queda es si estos aumentos habrían llegado a su fin, ya que tal como pronostican algunos analistas, China no requeriría aumentar su stock y habría un punto de inflexión en que los precios dejarían de considerarse baratos.

²⁰ Muy por sobre el promedio del primer semestre 182, y sobre el promedio de junio 226,8 c/lb.

En definitiva, las modificaciones en los datos sobre reactivación, especialmente los referidos a la construcción de EE.UU. de ventas de viviendas en la UE y las de compras de cobre por parte de China, de los próximos meses, serán claves para el precio y las expectativas del cobre para el segundo semestre.

Cuadro 1-11
Producción y consumo mundial de cobre

Miles de toneladas	2007	2008	2009p	2010p
Oferta Mundial	17.860	18.003	17.768	18.656
Produc. Chile	5.557	5.330	5.407	5.750
Produc. EE.UU.	1.200	1.351	1.184	1.166
Produc. Perú	1.115	12.150	1.216	1.193
Produc. China	927	1.030	1.072	1.109
Produc. Australia	871	884	1.044	1.164
Demanda Mundial	18.174	17.989	17.227	18.331
China	4.957	5.198	5.360	5.615
UE	3.624	3.421	3.045	3.257
EE.UU.	2.137	1.950	1.700	1.800
Japón	1.252	1.184	907	1.066
Corea del Sur	821	780	760	800
Balance	- 314	14	541	325
Precio (c/lb)	323	315	175	170
Inventarios (semanas)	2,9	3,4	4,1	4,1

Fuente: Departamento de Estudios e Informaciones, DIRECON, sobre la base de datos de Cochilco. RUB/rub

1.6 Análisis de las principales exportaciones no cobre según mercado de destino

1.6.1 Frutícola²¹

El comportamiento del sector frutícola durante el segundo trimestre de 2009, muestra que la tendencia de la contracción de los precios se ha agudizado, respecto a igual trimestre del año anterior. Como resultado las exportaciones cayeron en un 25,9% en valor.

Gráfico 1-19
Crecimiento de las exportaciones frutícolas chilenas al mundo en valor trimestrales, 2007-2009 (en porcentajes)

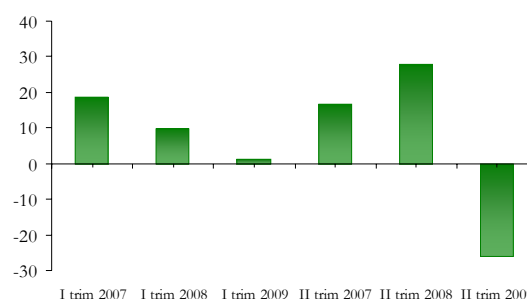

Fuente: Departamento de Estudios e Informaciones, DIRECON, sobre la base de cifras del Banco Central de Chile. GDD/gdd

El comportamiento de los embarques abril mayo de 2009, acentúa la tendencia a la baja que mostraron los embarques durante el primer trimestre. De hecho alcanzaron los US\$ 878,3 millones, con una contracción del 25,9%, mientras que las exportaciones frutícolas, durante el I trimestre de 2009, crecieron un 1,3% en valor.

²¹ Análisis sobre la base de información obtenida en la Oficina de Desarrollo Agropecuario (Odepa) la cual proporciona información según volumen, valor y variedades exportadas, y del Banco Central en cuanto a los envíos de uva en valor para el I trimestre de 2009.

Con lo anterior las exportaciones del primer semestre de 2009 totalizaron US\$ 2.131 millones un 12% menor a igual período del año anterior.

Cabe señalar que la contracción del monto exportado al compararlo con la temporada²² anterior se suaviza, disminuyendo un 5,8% alcanzando los US\$ 2.672 millones. La magnitud de la caída en el monto exportado se debe a la menor demanda de fruta, fundamentalmente por mantener stocks de la fruta de la temporada, un menor precio de la fruta. Sumado a ello, el sector se ha visto perjudicado con el efecto del tipo de cambio.

La contracción del 12% experimentada durante el primer semestre ha significado que, en comparación a igual período, se ha dejado de percibir US\$ 291,6 millones

El destino de los productos frutícolas es a más de cincuenta y un países, concentrando los diez principales el 77,9% de los envíos por un monto total de US\$ 1.659,4 millones con una caída de 14,8% en los envíos durante el primer semestre.

Gráfico 1-20
Exportaciones frutícolas chilenas al mundo en valor trimestrales, 2007-2009 (millones US\$)

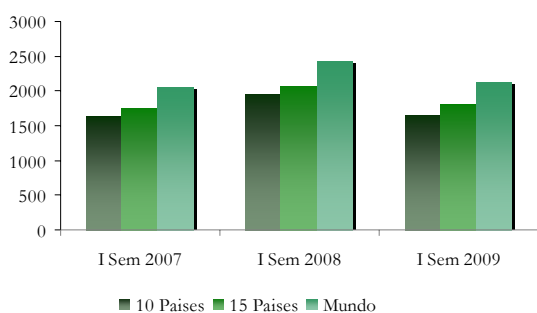

Fuente: Departamento de Estudios e Informaciones, DIRECON, sobre la base de cifras del Banco Central de Chile. GDD/gdd

El sector frutícola se ha posicionado en el tercer lugar de envíos según CIU con una participación del 8,2% en el total de las exportaciones realizadas por Chile durante los

²² Temporada Frutícola considerada de septiembre a junio

primeros seis meses del año. Las diez principales frutas que componen el sector, explican el 94,6% y el 97% de los envíos en valor y volumen.

Gráfico 1-21
Participación de las 10 frutas (enero – junio 2009, valor FOB)

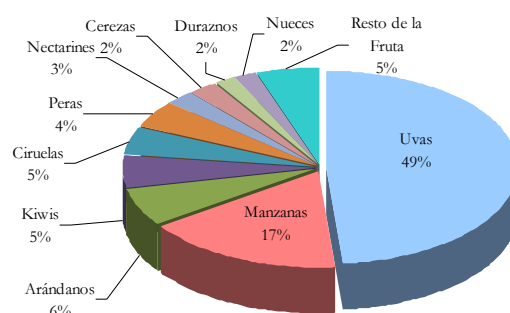

Fuente: Departamento de Estudios e Informaciones, DIRECON, sobre la base de cifras del Banco Central de Chile. GDD/gdd

La canasta exportadora de fruta está fuertemente influenciada por el comportamiento de su principal producto, la uva. Los embarques de los diferentes tipos de uva explicaron durante el primer semestre el 48,7% del valor exportado y el 45% del volumen, registrando una contracción de -6,7% en valor y de 2,9% positiva en volumen. Las manzanas son la segunda fruta mayormente exportada durante los seis primeros meses. La incidencia de esta fruta en el total exportado es de 16,7% en valor y 26,1% en volumen a una tasa de crecimiento negativa del 9,9% en valor y del -4,5 en la cantidad exportada.

Las diez frutas con mayor crecimiento significaron exportaciones durante el primer semestre por US\$ 62,5 millones y 29,5 mil toneladas equivalentes a un aumento respecto a igual semestre del año anterior de 55,1% en valor exportado y de 233% en volumen. El 96% del valor exportado por este grupo de frutas lo explican: las nueces, siendo Turquía el principal comprador; las almendras (Brasil); clementinas (EEUU) y plumcot (EEUU).

Gráfico 1-22
10 frutas con mayor crecimiento Valor y Volumen
(enero – junio 2009 %)

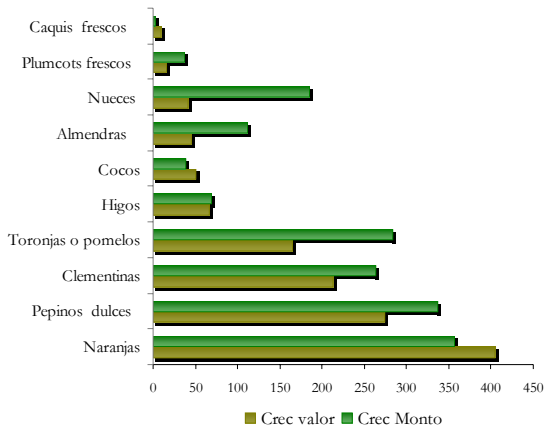

Fuente: Departamento de Estudios e Informaciones, DIRECON, sobre la base de cifras del Banco Central de Chile. GDD/gdd

Desde la perspectiva de la evolución de las exportaciones frutícolas, cabe señalar que los tres principales países hacia los cuales se dirigieron los envíos fueron Estados Unidos, Holanda e Inglaterra, concentrando el 56,6% del total de envíos durante el primer semestre de 2009 por US\$ 1.045 millones y 979 mil toneladas, correspondiente al 54% del volumen exportado al mundo.

Por su parte, hacia Estados Unidos se exportaron US\$ 765,5 millones, con una participación del 41,5% del total, exhibiendo una contracción de un 6,8% en monto. En lo que refiere a volumen, se exportaron 668 mil toneladas con una participación de un 37% y un crecimiento de un 4,3%. Las tres principales frutas frescas exportadas fueron uvas, manzanas y ciruelas.

Como segundo principal mercado se encuentra Holanda, tras importar US\$ 176 millones, equivalente al 9,5% del total. Se observa una caída del 20% en el monto exportado. Refiriéndonos al volumen su participación fue de un 11,7% con una contracción del 11,5% en relación a igual semestre del año anterior, destacándose la compra de uvas, manzanas y peras.

Gráfico 1-23
Variación porcentual del volumen y valor
principales mercados, enero-junio 08/09

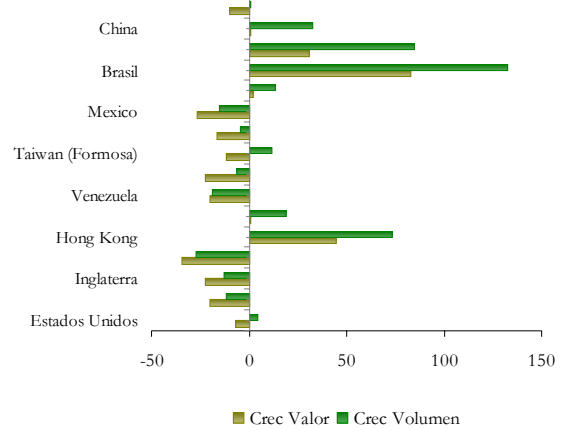

Fuente: Departamento de Estudios e Informaciones, DIRECON, sobre la base de cifras del Banco Central de Chile. GDD/gdd

El Reino Unido es el tercer mayor receptor de las exportaciones frutícolas, con compras durante el primer semestre por US\$ 103,3 millones y una participación del 5,6% en monto, lo que se traduce en una disminución del 22,3% en valor exportado. En términos de volumen las 98,7 mil toneladas explican el 5,5% de los embarques exhibiendo una disminución de un 12,8%. Las tres principales frutas exportadas fueron uvas, manzanas y ciruelas.

En general, cabe señalar que en la actual temporada el tipo de cambio, factor muy sensible para este sector exportador ha experimentado una tendencia a la baja dado que desde enero a junio de 2009 el peso se ha apreciado en un 11,2% situación que sumado a la baja de los precios de las frutas y la menor demanda ha significado un mayor impacto, junto con solicitar a la autoridad competente, la necesidad de medidas que ayuden a paliar el impacto de la internación de divisas a Chile.

1.6.2 Salmón y Trucha

El escenario actual para la industria salmonera sería catalogado de improbable hace unos años. A la reducción en la producción debido a la irrupción del virus ISA, que ha mermado sustancialmente los envíos al extranjero, debe añadirse los problemas financieros que esto ha provocado en las salmoneras, tanto con las entidades financieras como con sus proveedores. En efecto, la industria salmonera ha reducido sus proyecciones de crecimiento de forma drástica, esperando alcanzar los niveles de producción previos en al menos cuatro años más.

A pesar de lo anterior, la menor oferta mundial de salmón²³, ha llevado el precio internacional de los salmónidos al alza, contrarrestando en parte los menores ingresos debido a la menor producción. Basta ver que el índice de precios de exportación de salmón y trucha aumentó un 9,3% este primer trimestre²⁴ respecto a igual fecha de 2008.

Gráfico 1-24
Envíos de Salmón y Truchas por destino
(variación anual del valor acumulado a junio)

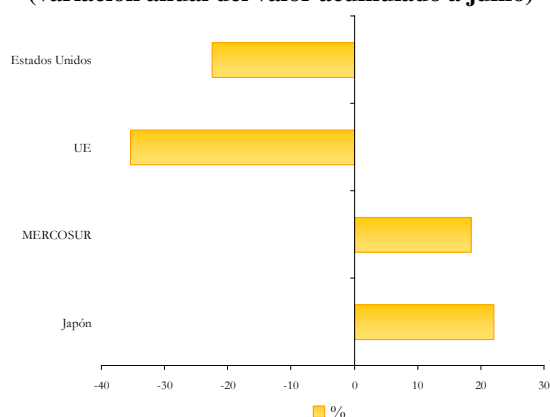

Fuente: Departamento de Estudios e Informaciones, DIRECON, sobre la base de cifras del Banco Central de Chile. FAL/fal.

²³ Debido en parte a la caída en la producción nacional.

²⁴ Índice construido por el Banco Central de Chile.

La industria salmonera lleva acumulado a junio exportaciones por un valor de US\$ 1.104,8 millones. Esta cifra representa una caída de 4,9% respecto a igual período de 2008 y una caída de 7,6% respecto a 2007. Con esto, las cifras acumuladas al segundo semestre de 2009 presentan el segundo año consecutivo de reducciones en las exportaciones de salmón y truchas.

A nivel de mercados, las exportaciones a Japón crecieron en valor un 22,1% en el período enero-junio, por otro lado los envíos a EEUU cayeron un 22,4%. A su vez, las exportaciones a la UE cayeron en valor un 35,4% y los envíos al MERCOSUR aumentaron un 18,5.

Cuadro 1-12
Exportaciones según destino y tipo de salmón,
volumen
(variación anual acumulado a junio 2009)

	Filetes	Pescado Congelado	En salmuera y ahumados	Fresco o refrigerado
Japón	-4,9	-16,4	36,8	-100
EEUU	-30,3	165,3	-5,5	-28,3
UE	-25,0	11,0	-83,8	
A. Latina	17,8	110,2	-21,1	0,3

Fuente: Departamento de Estudios e Informaciones, DIRECON, sobre la base de cifras del Banco Central de Chile. FAL/fal.

Por otro lado, el índice de cantidad de exportaciones de salmón y truchas presenta un leve alza respecto de igual período del año anterior, con un aumento de 0,8%²⁵. Cuando se analizan las cantidades enviadas por tipo de salmón exportado, se aprecia que los filetes han caído en cantidad para sus principales mercados. EEUU y la UE presentan las mayores caídas, con recortes de un 30,3% y un 25% respectivamente. Por otro lado, los envíos de pescado congelado sólo caen para Japón, creciendo para el resto de los principales destinos. Se destaca el crecimiento de los envíos hacia los mercados de Estados Unidos y América Latina (AL).

²⁵ Ídem.

El aumento en el precio percibido por las salmoneras se da de forma recurrente en todos los tipos de salmón exportados al mercado japonés, donde los salmones aumentaron en precio un 2,4% para los filetes, un 45,4% para el pescado congelado y un 1,4% en los pescados en salmuera y ahumados. Por otro lado, en el mercado norteamericano el valor sólo aumento para los filetes de salmón, sin embargo, este producto representa más del noventa por ciento del valor exportado hacia el mercado norteamericano.

Cuadro 1-13
Exportaciones según destino y tipo de salmón,
valor unitario²⁶
(variación anual acumulado a junio 2009)

	Filetes	Pescado Congelado	En salmuera y ahumados	Fresco o refrigerado
Japón	2,4	45,4	1,4	
EEUU	7,4	-32,1	-1,3	13,2
UE	-9,2	-35,7	-46,3	
A. Latina	-7,7	-9,5	-5,2	-8,5

Fuente: Departamento de Estudios e Informaciones, DIRECON, sobre la base de cifras del Banco Central de Chile. FAL/fal.

Pasados casi dos años del brote de virus ISA en el país comenzará a regir la nueva normativa que regulariza la producción de salmón. El cultivo de los peces se llevará a cabo en los denominados barrios de producción, en los que fueron distribuidos los centros de cultivos entre las regiones de los Lagos y Aysén. Por primera vez en sus dos décadas de desarrollo, los grandes centros salmoneros deberán regirse por calendarios que fijan los tiempos de descanso de forma rígida, obligándolos a programar sus procesos con fechas muy anticipadas, a diferencia de lo que ocurría hasta hoy. Por otro lado, se debe fortalecer el Servicio Nacional de Pesca, el que previamente estaba preocupado mayormente del cumplimiento de cuotas de extracción, sin estar provisto de herramientas para controlar la llegada del virus.

²⁶ Se usa indistintamente precio y valor unitario.

En el ámbito financiero, el acuerdo firmado por la más grande salmonera de capitales chilenos con la banca por US\$ 310 millones para repactar su deuda abre esperanzas para el sector, dado que este acuerdo señalaría que la industria salmonera es rentable en el largo plazo. Además, este acuerdo abre el paso a negociaciones para el resto de las salmoneras de menor tamaño.

1.6.3 Vinos

A pesar de la extensión de la crisis, durante el segundo trimestre del año en curso, los envíos chilenos acumularon US\$ 337,5 millones, con un aumento de 2,5%, respecto de igual trimestre del año anterior. Este aumento ha atenuado en parte las contracciones previas. Con exportaciones acumuladas entre enero y junio por US\$ 613,4 millones, todavía se evidencia una reducción de 2,7% en los envíos de vinos, respecto de igual semestre del año anterior.

Durante el segundo trimestre de este año, las exportaciones de vino embotellados en volúmenes con certificación de origen ascendieron a 91,5 millones de litros, experimentando un aumento de 14,5%, respecto de igual período del año anterior²⁷. A su vez, los envíos en el primer semestre totalizaron 160 millones de litros, con un crecimiento de 8,6%, respecto de igual semestre del año anterior.

Por otra parte, debido a los efectos de la crisis económica, se evidencia una reducción en el precio promedio de los vinos de exportación, los que han permanecido bajo los niveles experimentados durante el año 2008²⁸. A modo de ejemplo, entre enero y mayo del año en curso, los precios promedios de los vinos embotellados se redujeron 12,7%, afectando los

²⁷ En dicho trimestre, el valor de las exportaciones de vinos con denominación de origen representaron aproximadamente un 80% del total exportado de vinos al mundo.

²⁸ Especialmente los precios de los vinos con segmentos de precios más elevados, cuyos precios oscilan entre los US\$ 4,4/litro y US\$ 6,6/litro.

envíos en algunas de las principales plazas de destino²⁹.

Además, se evidenciaron ajustes realizados en el sector vitivinícola exportador para adecuarse a las condiciones comerciales imperantes en los principales mercados de destino, después de la crisis financiera internacional. Ello se ha visto facilitado por los bajos precios que tuvo en esta temporada la uva para vinificación, como consecuencia de la situación de abundante oferta observada en la última vendimia nacional.

Cuadro 1-14
Exportaciones chilenas de Vinos
enero-junio 2007, 2008 y 2009
(en millones de dólares FOB y porcentaje)

	Enero - Junio			Variación (%)	
	2007	2008	2009	2007 - 2008	2008 - 2009
Estados Unidos	84,7	84,3	112,4	-0,5	33,3
México	12,1	13,1	13,0	8,3	-0,7
China	24,7	31,2	21,3	26,6	-31,8
Japón	19,6	27,9	33,0	42,5	18,5
Corea del Sur	12,5	15,9	11,8	27,5	-25,7
Canadá	31,6	37,8	33,5	19,5	-11,3
India	0,2	0,3	0,3	90,8	-2,4
Unión Europea	278,8	304,9	283,5	9,4	-7,0
Alemania	34,1	28,9	30,8	-15,1	6,4
España	2,1	2,5	1,3	17,1	-48,4
Francia	7,7	7,8	8,6	1,0	10,3
Italia	1,3	1,3	1,5	0,4	20,8
Reino Unido	103,8	102,4	97,9	-1,4	-4,4
Resto UE	129,8	162,0	143,3	24,8	-11,5
Mercosur	25,9	24,4	24,6	-5,8	0,5
Argentina	0,1	0,0	0,1	-33,9	95,0
Uruguay	1,9	2,4	1,6	28,2	-31,3
Brasil	22,7	20,3	21,0	-10,9	3,5
Paraguay	1,3	1,7	1,8		
Comunidad Andina	9,4	9,3	8,6	-0,5	-7,4
Ecuador	1,9	1,9	1,2	-4,2	-36,8
Perú	2,1	2,6	1,9	23,7	-28,2
Colombia	4,8	4,3	4,9	-9,8	14,2
Bolivia	0,5	0,5	0,6	-1,4	24,9
Total principales destinos	499,36	549,12	541,93	10,0	-1,3
Total exportado	575,6	630,6	613,4	9,6	-2,7
Participación	86,8	87,1	88,3		

Fuente: Departamento de Estudios e Informaciones, DIRECON, sobre la base de cifras del Banco Central de Chile. POS/pos

En efecto, cuando se analizan los principales mercados, destaca la Unión Europea con exportaciones acumuladas por US\$ 283,5

millones con una pérdida de dinamismo de 7%, respecto de igual semestre del año pasado. Los envíos a dicho destino representaron un 46% del total de las exportaciones chilenas de vinos en dicho período. Entre los destinos relevantes siguen destacando los mercados de Inglaterra, Holanda, Alemania, Dinamarca, así como también Finlandia, Suecia, Irlanda y Bélgica, cuya participación ascendió al 91% de los envíos totales de vinos a la Unión Europea.

Siguiendo pasadas tendencias, se observan reducciones en los envíos al Reino Unido. En efecto, las exportaciones totales de vino acumuladas durante el primer semestre totalizaron US\$ 97,9 millones, con una reducción anualizada de 4,4%. De estos envíos, US\$ 89 millones fueron vinos con denominación de origen, cuyos volúmenes acumulados totalizaron 43,2 millones de litros, con un importante crecimiento semestral anualizado de 27%. Según la Asociación de Vinos de Chile, los precios promedio por litro de las exportaciones de vinos embotellados acumulados en el período enero y mayo de 2009, se redujeron 29,5% ratificando previas tendencias del primer trimestre³⁰.

Por producto, las exportaciones chilenas de Vino Cabernet Sauvignon con denominación de origen al mercado inglés, ascendió US\$ 13,5 millones, durante el primer semestre, con una contracción de 25,3%. Por su parte, los volúmenes enviados de este vino totalizaron 6,1 millones de litros, con una caída de 9,4%. En consecuencia, importante han sido las caídas de precios a este mercado que para este producto en promedio se redujeron 16%. A su vez, otro producto destacado, el Vino Sauvignon Blanc asoma con envíos por US\$ 24,4 millones y una caída de 3,3%. Sin embargo, se observa un aumento en el volumen de 33,9%, totalizando 11,5 millones de litros.

²⁹ Por ejemplo, durante el mes de mayo, los diez principales mercados de exportación de vino embotellado, presentaron caídas en los precios promedios, cuyos rangos oscilaron desde 2,8% en el caso de Brasil hacia 25,5% para Irlanda.

³⁰ Hay que destacar que el Reino Unido, es el segundo mayor mercado que se caracteriza por ser sensible a las alzas de precios y a las crisis económicas, a diferencia del mercado norteamericano, el primer mercado chileno.

Holanda, fue el segundo destino principal en la Unión Europea con exportaciones por US\$ 31,1 millones el primer semestre, creciendo en 2,9%, respecto de igual período del año anterior. De estos envíos, US\$ 28,8 millones fueron vinos con denominación de origen, cuyos volúmenes acumulados totalizaron 9,7 millones de litros, con un crecimiento semestral anualizado de 12,9%.

Por su parte, Alemania fue el tercer destino de los envíos chilenos en el semestre acumulando exportaciones de vinos por US\$ 30,8 millones, con incremento semestral anualizado de 6,4%. Del valor acumulado US\$20 millones fueron constituidos por vinos con denominación de origen, con un crecimiento de 3%. En términos de volumen, se enviaron 6,8 millones de litros, con incremento de 10,2%.

Otra plaza de destino relevante en la UE lo constituye Dinamarca, que representó el 10% del total enviado a la UE y el 5% de las exportaciones totales al mundo. En efecto, durante el semestre los envíos a dicho destino totalizaron US\$ 30,3 millones, aunque en dicho período se evidencia una importante caída de 15,7%. Por denominación de origen se enviaron US\$ 20 millones, con una reducción de 24,4%. Por volumen se enviaron 5,4 millones de litros, exhibiendo una contracción de 15%, respecto del año anterior.

Por su parte, en Norteamérica destacan los envíos hacia Estados Unidos, principal mercado de destino con una participación total mundial de 18,3% durante el primer semestre y exportaciones por US\$ 112,4 millones con incremento de 33,3%. De estos totales destacan las exportaciones de vinos con denominación de origen por US\$ 78 millones y un aumento de 20%, respecto del semestre del año anterior. En volumen se evidencian envíos por 20,5 millones de litros con un incremento de 27% durante el primer semestre.

Luego de la crisis, muchos distribuidores internacionales en dicho país habían estado desarrollando una política de mantención de stocks de vinos. Sin embargo, éste se ha agotado

lo que implicó mayores encargos de vinos. En consecuencia, los precios promedios tuvieron un aumento de 7% durante dicho semestre.

De los principales productos enviados, destacan los demás vinos y mostos, en recipientes con capacidad inferior o igual a 2 litros, con envíos por US\$ 21,4 millones, con aumentos de 14%, cuyo incremento en volumen totalizó 12,4 millones de litros con crecimiento de 14,8%.

A su vez, las exportaciones chilenas de Vino Cabernet Sauvignon con denominación de origen al mercado norteamericano, ascendió a US\$21,1 millones, durante el primer semestre, con un incremento de 11,6%. Por su parte, los volúmenes enviados de este vino totalizaron 5,3 millones de litros, con un crecimiento de 27%.

En Canadá se registraron envíos por US\$ 33,5 millones y una reducción de 11,3%, la que se ha atribuido fundamentalmente a la reducción en los volúmenes enviados, así como en los precios de exportación hacia dicho mercado³¹. En efecto, cuando se miden las exportaciones con denominación de origen, se constatan envíos por US\$ 22,6 millones con una caída de 23%, así como envíos de 5,5 millones de litros y una contracción de 12%. En consecuencia el precio promedio se contrajo 11%.

En Asia se constatan incrementos en las exportaciones de vinos hacia Japón³². A pesar de la importante contracción en el comercio global debido a la crisis, no fue el caso para el mercado de exportación de vinos. En efecto, los envíos a dicho país totalizaron US\$ 33 millones con aumentos de 18%. Dichas tendencias se ratifican con aumentos de 22,9% en los volúmenes enviados durante el primer semestre de vino con denominación de origen. No obstante lo anterior, los precios promedios de exportación para esta variedad de vinos se redujo 4,7%.

Por producto, las exportaciones chilenas de Vino Cabernet Sauvignon con denominación de

³¹ Además, cabe destacar que Canadá representa aproximadamente un 5,5% de las exportaciones totales.

³² Actualmente, Chile está dentro de los cuatro principales países proveedores de vinos de Japón.

origen al mercado nipón, ascendieron US\$ 10,2 millones, durante el primer semestre, con una reducción de 1,2%. No obstante lo anterior, los volúmenes enviados de este vino totalizaron 3,5 millones de litros, con un crecimiento de 7,3%. En consecuencia, se ratifica la baja de precios promedio de este producto se redujeron 9,4%.

Sin embargo, siguiendo previas tendencias del primer trimestre, en otros destinos relevantes las exportaciones se desploman en el primer semestre, tales como en China y Corea del Sur, con reducciones de 31,8% y 25,7%, respectivamente.

Gráfico 1-25
Principales destinos exportaciones de vino
enero-junio 2009
(en porcentaje)

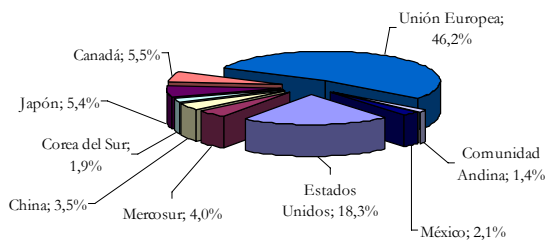

Fuente: Departamento de Estudios e Informaciones, DIRECON, sobre la base de cifras del Banco Central de Chile. ADC/adc

Respecto del área MERCOSUR, las exportaciones alcanzaron US\$ 24,6 millones con un leve incremento semestral. Esta se explica mayormente por los mayores envíos a Brasil cuyos envíos totalizaron US\$ 21 millones y un aumento de 3,5%³³.

En la Comunidad Andina, en el primer semestre destaca Colombia como mercado atractivo para el vino chileno con envíos por US\$ 4,9 millones desafiando la actual crisis con un interesante crecimiento de 14,2%. A su vez, las exportaciones de vinos con denominación de origen arrojan incrementos de 17,8% en valor y

³³ Chile es el principal exportador de vinos a Brasil, con una participación de mercado que ascendió a 31% durante el año 2008

31,5% en volumen, aunque los precios se reducen 13,7%.

En consecuencia, cuando se analizan los principales destinos, no obstante el aumento en el volumen de vino en litros exportado a los destinos relevantes, la importante caída en los precios ha provocado una reducción en los montos enviados en algunas economías.

1.6.4 Alimentos³⁴

Durante el primer semestre del año 2009, las exportaciones de la industria alimentaria chilena totalizaron US\$ 2.092,9 millones, con un modesto crecimiento de 0,1%. Sin embargo, cabe destacar esta cifra dada la magnitud de la actual crisis y sus efectos en la importante contracción en las exportaciones de otros sectores productivos.

Gráfico 1-26
Participación de las principales exportaciones de
Alimentos
enero – junio, 2008 – 2009 (en porcentaje)

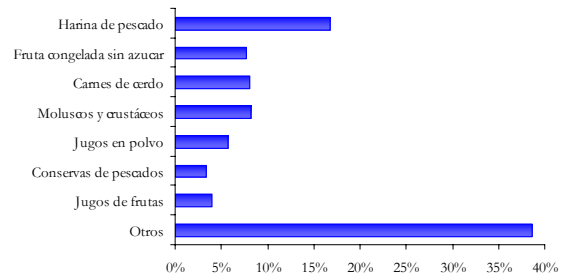

Fuente: Departamento de Estudios e Informaciones, DIRECON, sobre la base de cifras del Banco Central de Chile. ADC/adc

Dentro de las principales exportaciones en la industria alimentaria chilena, destaca la harina de

³⁴ La industria alimentaria abarca la exportación de harina de pescado, moluscos y crustáceos, conservas de pescados, fruta deshidratada, puré y jugos de tomate, fruta congelada, jugos de frutas, conservas de frutas, jugos en polvo, carnes de cerdo y resto. Para el presente informe, no se ha considerado dentro de dicho sector la exportación de salmón y truchas.

pescado como el principal producto exportado, concentrando el 16,7% del total. Durante el primer semestre los envíos anualizados crecieron 50,8%, con ventas por US\$ 351,7 millones. El crecimiento de las exportaciones se debe al importante incremento de 59,8% en el volumen exportado por un total de 374 miles de toneladas.

El segundo y tercer principal producto exportado por la industria alimentaria de Chile fueron los moluscos y crustáceos y la carne de cerdo, los que representaron un 16% del total exportado por el sector durante el primer semestre. No obstante este interesante posicionamiento, en el período los envíos de totalizaron US\$ 339,9 millones, con una contracción promedio de 11%.

De similares tendencias durante el primer semestre, Chile exportó US\$ 160,5 millones de fruta congelada sin azúcar, con una caída de 10%.

Gráfico 1-27
Exportación de alimentos³⁵
enero – junio, 2008 – 2009
(millones de dólares FOB)

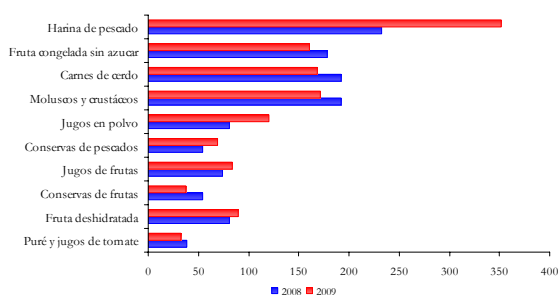

Fuente: Departamento de Estudios e Informaciones, DIRECON, sobre la base de cifras del Banco Central de Chile. ADC/adc

En términos de dinamismo destaca el crecimiento de las exportaciones de jugos en polvo, que durante el primer semestre de 2009 acumularon US\$ 120,4 millones, cuyo crecimiento ascendió a 49,5%. En tanto, las

³⁵ No incorpora la exportación de salmón ni truchas.

conservas de pescados crecieron 26,9%, tras exportaciones por US\$ 54,5 millones durante el primer semestre de 2008 a US\$ 69,2 millones en igual periodo del año en curso.

Por su parte, las exportaciones de jugos de frutas totalizaron US\$ 83,3 millones en el primer semestre de 2009, con una expansión de 13,3% en relación a igual periodo del año previo, mientras los envíos de fruta deshidratada acumularon US\$ 89,9 millones, con una tasa de expansión de 10,9%.

En término de los principales destinos, las compras externas de productos industriales alimentarios chilenos, es realizada principalmente por cuatro mercados, los que durante el primer semestre del año 2009 concentraron el 80% del total exportado por el sector. La unión Europea y Estados Unidos, fueron los principales mercados de destino de dichas exportaciones, alcanzando en su conjunto cerca el 36% de los envíos de alimentos realizados al exterior.

Cuadro 1-15
Principales destinos exportación de Alimentos
enero – junio, 2008 – 2009
(cifras en millones de dólares y porcentaje)

	2008	2009	Variación (%)
Unión Europea	537,7	419,7	-21,9
Estados Unidos	232,8	264,4	13,6
Comunidad Andina	166,3	169,8	2,1
México	197,9	160,0	-19,2
China	159,2	245,7	54,3
Japón	216,0	168,4	-22,1
Mercosur	77,7	83,8	7,9
Corea del Sur	86,4	89,9	4,1
Canadá	41,0	55,1	34,3
Total principales destinos	1.715,3	1.658,0	-3,3
Total exportación	2.089,8	2.092,9	0,15

Fuente: Departamento de Estudios e Informaciones, DIRECON, sobre la base de cifras del Banco Central de Chile. ADC/adc

La Unión Europea continua liderando como principal destino de los envíos de la industria alimenticia de Chile, ello pese al fuerte deterioro que experimentaron estos envíos durante el primer semestre de 2009, con montos que totalizaron US\$ 419,7 millones, con una caída

anual de un 21,9%. Dentro del bloque comercial, España, Alemania, Francia e Italia concentran cerca del 65,2% del total exportado.

España es el principal destino de las exportaciones de alimentos realizadas por Chile hacia la Unión Europea, concentrando un 24% del total enviado, pese a la contracción de un 16,7% presentada por los envíos durante el semestre lo que implicó envíos por US\$ 102,2 millones.

Cuadro 1-16
Principales países de destinos de exportación de alimentos de Chile realizada a la Unión Europea enero – junio, 2008 – 2009
(cifras en millones de dólares y porcentaje)

			Participación	Variación
	2008	2009	2009	2009/2008
España	122,6	102,2	24,3	-16,7
Alemania	121,2	83,4	19,9	-31,2
Francia	57,6	46,0	11,0	-20,2
Italia	61,3	42,2	10,1	-31,2
Resto UE	175,0	145,9	34,8	-16,6
Total UE	537,7	419,7	100	-21,9

Fuente: Departamento de Estudios e Informaciones, DIRECON, sobre la base de cifras del Banco Central de Chile. ADC/adc

Se evidencian aumentos en las exportaciones de alimentos hacia Estados Unidos. En efecto, dicha economía es el principal destino individual de las exportaciones de alimentos, concentrando el 12,6% del total exportado por dicho sector al mundo, alcanzando envíos totales por US\$ 264,4 millones, con un crecimiento 13,3% de 2008.

Desde el punto de vista de los principales productos exportados a dicha economía en el sector alimentos destacan las frambuesas congeladas. En efecto, con envíos por US\$ 36,2 millones, durante el primer semestre se evidencian un crecimiento de 16,4%. A su vez, se enviaron 9,8 millones de kilos, con un incremento en volumen de 1,5%. En consecuencia, se evidenciaron mayores precios para este producto.

La Comunidad Andina, concentra el 8,1% del total de envíos de alimentos realizados por Chile en el primer semestre de 2009. Perú se consolida como el principal destino de los envíos realizados por Chile al bloque (40,8%), totalizando US\$ 69,2 millones, US\$ 5,2 millones más que lo exportado en el primer semestre de 2008. Se destaca la participación de Ecuador y Bolivia, que en igual periodo realizaron compras a Chile por un valor total US\$ 45,3 millones y US\$ 16,8 millones, respectivamente. Dentro del bloque, los envíos dirigidos a Colombia fueron los únicos que vieron reducidos sus montos exportados, tras caer 13%.

Cuadro 1-17
Principales países de destinos de exportación de alimentos de Chile realizada a la CAN enero – junio, 2008 – 2009
(cifras en millones de dólares y porcentaje)

			Participación	Variación
	2008	2009	2009	2009/2008
Perú	64,0	69,2	40,8	8,1
Ecuador	44,0	45,3	26,7	3,1
Colombia	44,2	38,5	22,7	-13,0
Bolivia	14,1	16,8	9,9	18,9
Total CAN	166,3	169,8	100,0	2,1

Fuente: Departamento de Estudios e Informaciones, DIRECON, sobre la base de cifras del Banco Central de Chile. ADC/adc

El monto exportado a México – segundo destino individual de las exportaciones de alimentos de Chile – presentó un retroceso de 19,2%, tras pasar de exportarse US\$ 197,9 millones entre enero y junio de 2009 a US\$ 160 millones en igual periodo de 2009.

El tercer producto de exportación al mercado mexicano fueron las preparaciones compuestas no alcohólicas para la fabricación de bebidas con envíos por US\$ 35,5 millones y un crecimiento de 44,9%. Se enviaron 8,9 miles de toneladas con incremento de 31,6%.

Por su parte, China compró el 11,7% del total vendido de alimentos por Chile al mercado externo el primer semestre. De esta manera, dicha economía es el tercer destino individual de

las exportaciones chilenas, con envíos que totalizaron los US\$ 245,7 millones, observándose una fuerte expansión de 54,3% en relación a lo registrado en igual periodo de 2008. Del total enviado al mercado chino, la harina de pescado representó un 88%, con envíos por US\$ 215,8 millones el primer semestre. Esta se explica mayormente por el crecimiento de un 65% experimentado por los envíos de harina de pescado a dicha economía. De estos envíos destacan los incrementos en los volúmenes exportados, cuyo incremento promedio por tipo de producto de harina de pescado ascendió a 79%.

Siguiendo previas tendencias del primer trimestre del año 2009, el buen desempeño de los envíos hacia Estados Unidos y China, que en conjunto concentraron el 24,3% de las exportaciones de alimentos de Chile al exterior, compensaron en gran medida la caída de las exportaciones dirigidas a la Unión Europea.

Cuadro 1-18
Principales países de destinos de exportación de alimentos de Chile realizada a MERCOSUR
enero – junio, 2008 – 2009
(cifras en millones de dólares y porcentaje)

			Participación	Variación
	2008	2009	2009	2009/2008
Brasil	30,8	33,4	39,8	8,2
Argentina	29,0	29,1	34,7	0,2
Uruguay	10,5	12,4	14,8	18,3
Paraguay	7,4	9,0	10,8	22,6
Total MERCOSUR	77,7	83,8	100,0	7,9

Fuente: Departamento de Estudios e Informaciones, DIRECON, sobre la base de cifras del Banco Central de Chile. ADC/adc

Respecto de Japón, se constatan envíos por US\$ 168,4 millones y una reducción de 22,1%. Dicha economía representó un 8% del total mundial enviado durante el primer semestre. Como séptimo producto de exportación destacan los envíos de carnes de la especie porcina deshuesada, durante el primer semestre, con

US\$ 52 millones y una contracción de 39%. Por volumen se enviaron 9,9 millones con una reducción de 48,5%.

En el área MERCOSUR se observan aumentos en las exportaciones durante el primer semestre. En este bloque, Brasil continúa posicionándose como el principal destino de los envíos realizados por Chile, representando un 40% y totalizando US\$ 33,4 millones, con un crecimiento de 8,2%.

1.6.5 Forestal y muebles de la madera

Debido a la crisis económica internacional ha bajado fuertemente la demanda mundial por los productos forestales y madereros, afectando en forma considerable las exportaciones chilenas. En efecto, este sector uno de los sectores que muestran un peor rendimiento en lo que va del año 2009.

Durante el segundo trimestre del año 2009, las exportaciones chilenas forestales y de muebles de madera³⁶ acumularon US\$ 355,2 millones, con una contracción de 33,4%, respecto de igual período del año anterior. Estas cifras confirman las caídas de previos trimestres. En efecto, durante el primer semestre, las exportaciones suman US\$ 750,7, con una contracción anualizada de 29%.

Existen señales tempranas de cambio en algunos mercados, como el de las viviendas en Norteamérica y Europa, dado los estímulos económicos generados por los múltiples programas gubernamentales y con las históricas bajas en las tasas de interés, las que podrían generar un importante impulso en la demanda de productos forestales, para recuperar el sector.

Cuando se analizan los principales mercados de destino, la caída semestral en los envíos forestales está explicada por la caída de las

³⁶ La industria de la madera aserrada y sus derivados es el segundo gran rubro más importante de exportación forestal, cuya participación semestral ascendió a un 38,5% del total de productos forestales enviados.

compras de Estados Unidos, Japón, México y la Unión Europea, cuyos destinos en el semestre representaron el 33%, 22,8%, 14% y 7,4%, de las exportaciones totales, respectivamente.

En Estados Unidos, principal destino de las exportaciones forestales chilenas, los envíos durante el segundo trimestre del año totalizan US\$ 118,4 millones, con una reducción anualizada de 26%. De esta manera, los envíos forestales y de muebles de madera semestrales totalizaron US\$ 245,9 millones, con una contracción de 24,7%.

La crisis ha afectado sobre todo a la elaboración de maderas aserradas, cuyo mayor mercado era la construcción de viviendas en EE.UU. La explicación de lo anterior se debe a la importante caída en el sector vivienda, arrastrando consigo al sector construcción, afectando las compras de productos vinculados al sector forestal y de madera, así como sus subproductos, reduciendo significativamente los envíos chilenos a los principales mercados de origen.

Esta reducción es muy relevante para la economía chilena, dado que nuestro país participa con una gran variedad de productos derivados de este sector. Por ejemplo, un 85% del abastecimiento está concentrado en seis segmentos tales como, molduras sólidas de pino, tableros contrachapados de coníferas, madera aserrada de pino, madera cepillada y elaborada de coníferas, molduras de MDF y puertas, sus marcos y umbrales³⁷.

En el ámbito del sector construcción, según las últimas cifras entregadas por el Departamento del Comercio de los Estados Unidos, los inicios de construcción de casas se desplomaron en

45,2% en mayo pasado, respecto del mismo mes del año anterior, y casi un 80% desde 2006.

Cuando se evalúan los principales productos forestales enviados al mercado norteamericano de madera cepillada, destacan los *perfiles y molduras, para muebles, marcos y decorados interiores, conducciones eléctricas y análogos*³⁸. En efecto, con envíos por US\$ 55,6 millones, durante el primer semestre, este producto representó un 22,6% del total forestal en esta clasificación. Sin embargo lo anterior, se observa una fuerte contracción de 29%, baja similar constatada en los volúmenes enviados que totalizaron 42 millones de toneladas durante el primer semestre.

Por su parte, como pieza clave dentro de la industria del mueble, destacan las *maderas y/o tableros contrachapados o terciados*, como el segundo producto con mayores montos enviados durante el primer semestre. En efecto, se exportaron US\$ 43,5 millones, con un crecimiento de 1,7%, respecto de igual semestre del año anterior. Sin embargo, en volumen se enviaron 140,4 miles de metros cúbicos, con un aumento de 25%. En consecuencia, se observan reducciones en los precios promedio de exportación de 23% para este producto en este período.

Respecto de la madera aserrada, se evidencia una fuerte contracción en los envíos del producto, *madera de pino insigne simplemente aserrada*. Estos totalizaron US\$ 21,2 millones, con una contracción de 49% en valor. A su vez, se ratifican las tendencias en el caso del volumen, ya que se evidencian envíos por 87,2 miles de metros cúbicos, con una importante caída de 54%.

Siguiendo la negativa tendencia de trimestres anteriores, continúa la contracción en los envíos hacia Japón, el segundo receptor mundial de las exportaciones forestales y de muebles de madera. En efecto, el segundo trimestre de 2009, las exportaciones ascendieron a US\$ 79,5 millones con una caída de 20%, respecto del mismo período del año anterior. Mientras tanto,

³⁷ Según el Instituto Forestal, INFOR, las proyecciones de algunas instituciones como la "Wood Western Products Ass". de Estados Unidos, estiman que la construcción de viviendas nuevas el año 2009 serían 432 mil unidades y 553 mil unidades para el 2010. Esto implicaría una caída proyectada en el consumo de madera aserrada de coníferas desde 68,2 millones de m³ en el 2009 (-28,9% respecto de 2008) hacia 70,8 millones el año 2010. (el consumo promedio ascendió 150 millones de metros cúbicos en la actual década)

³⁸ En el ranking de los primeros 25 productos exportados a este mercado, este producto aparece en el lugar décimo primero.

en el primer semestre, el valor exportado totalizó US\$ 171 millones, con una pérdida de dinamismo a la menor demanda de 13,9%.

Dentro de los principales productos de exportación a este destino, destacan los *chips de maderas en plaquitas o en partículas de eucaliptos*, con US\$ 97,5 millones y una participación de 57% de esta clasificación. Sin embargo, se evidencia una contracción de 13,5%. En volumen se enviaron 115,5 miles de toneladas con una baja de 9,2%. En este sentido, los precios promedios también se redujeron 4,3% durante este primer semestre.

México, el tercer destino de las exportaciones forestales y de muebles de maderas, redujo las compras chilenas el segundo trimestre a U\$ 49,8 millones con una pérdida de dinamismo anualizada de 34,5%. En línea con anteriores tendencias, durante el primer semestre del año, las exportaciones totalizaron US\$ 101,4 millones con una reducción de 32,1%, respecto de igual período del año anterior.

La caída en la actividad económica en diversos sectores de actividad en Estados Unidos ha provocado importantes reducciones en el comercio con México, cuya menor demanda ha afectado el sector inmobiliario y la importación de productos forestales y de madera desde Chile.

En el sector de madera aserrada, el principal producto de exportación del rubro y el cuarto principal producto de exportación al mercado mexicano, con una participación de 4,5% del total enviado a dicho mercado, está constituido por la *madera de pino insigne simplemente aserrada*. Los envíos totalizaron US\$ 31 millones con una fuerte contracción de 45%. Estas se explican mayormente por la importante caída de 26% en los volúmenes exportados de 213,8 miles de metros cúbicos y una reducción de 18,9% en los precios promedios de exportación hacia este mercado.

En la industria del mueble, rubro maderas y/o tableros contrachapadas o terciadas, destaca el producto *demás maderas de coníferas*, como el segundo con mayores montos enviados durante el primer semestre del año en curso. En efecto,

se observan envíos por US\$ 30,6 millones, y una contracción de 8,5%. Por su parte, los volúmenes totalizan 95,5 miles de metros cúbicos, aunque con un alza de 3,9%. Sin embargo, los precios retroceden 12,4%.

Cuadro 1-19
Destino exportaciones chilenas forestales y
muebles de madera
variación enero-junio 2007, 2008 y 2009
(en millones de dólares FOB)

	Enero - Junio			Variación (%)	
	2007	2008	2009	2007 - 2008	2008 - 2009
Estados Unidos	383,3	326,3	245,9	-14,9	-24,7
México	142,9	149,3	101,4	4,5	-32,1
China	18,0	18,2	14,8	1,1	-18,8
Japón	147,7	198,5	171,0	34,5	-13,9
Corea del Sur	10,6	11,5	9,9	8,5	-14,1
Canadá	18,3	21,2	21,2	16,1	0,0
India	0,7	0,9	0,3	14,0	-68,8
Unión Europea	84,0	101,8	55,7	21,2	-45,3
Alemania	2,2	4,7	3,8	116,7	-18,3
España	28,2	32,5	11,2	15,2	-65,5
Francia	1,3	0,8	1,3	-34,1	52,8
Italia	6,3	10,6	7,1	70,2	-33,5
Resto UE	46,1	53,2	32,3	15,4	-39,3
Mercosur	12,6	16,7	14,6	32,8	-12,5
Argentina	11,4	14,5	13,3	27,0	-8,0
Uruguay	0,9	0,7	0,4	-22,1	-43,7
Brasil	0,3	1,5	0,8	467,3	-44,7
Paraguay	0,0	0,0	0,1		
Comunidad Andina	40,5	56,6	49,9	39,7	-11,9
Ecuador	5,3	7,9	5,5	50,1	-30,1
Perú	21,8	29,1	27,5	33,0	-5,5
Colombia	12,9	19,0	16,3	47,4	-14,3
Bolivia	0,5	0,6	0,6	28,1	-1,9
Total principales destinos	858,50	901,00	684,51	5,0	-24,0
Total exportado	983,4	1.057,7	750,7	7,6	-29,0
Participación	87,3	85,2	91,2		

Fuente: DIRECON, Departamento de Estudios e Informaciones, sobre la base de cifras del Banco Central de Chile. POS/pos

Todavía persiste la importante reducción en los envíos a la Unión Europea. En efecto, dada la magnitud de la crisis en dicho bloque regional, el segundo trimestre del año en curso las exportaciones ascendieron US\$ 55,7 millones con una importante contracción de 45,3%, respecto de igual semestre del año anterior. Por destino dentro del bloque cabe destacar las contracciones de los mercados de España e Italia, dos de los principales destinos chilenos al interior de la UE. La razón es el continuo desplome en el sector inmobiliario, la construcción y la vivienda.

Dentro de América Latina, durante el primer semestre, destacan los envíos a la Comunidad

Andina de Naciones (CAN) con US\$ 49,9 millones con una caída anualizada de 11,9%. Entre éstos, se observan contracciones en los envíos al Perú, Colombia y Ecuador.

Dentro del área de MERCOSUR, Argentina es el principal socio comercial con exportaciones por US\$ 13,3 millones el primer semestre del año 2009. Sin embargo, se constata una contracción de 8% en las ventas a dicho mercado.

De los principales destinos, que corresponden al 92% de las exportaciones mundiales totales, en el gráfico se exhibe de algunos desatinos relevantes y su bloque regional.

Gráfico 1-28
Principales destinos de las exportaciones forestales y de muebles de madera enero-junio 2009 (en porcentajes)

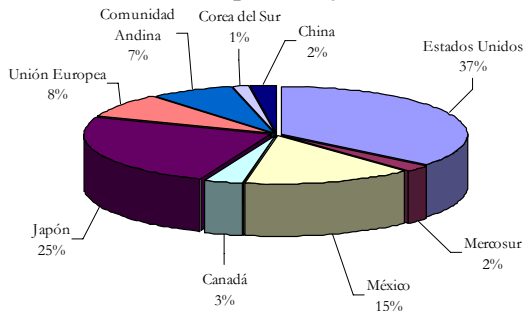

Fuente: Departamento de Estudios e Informaciones, DIRECON, sobre la base de cifras del Banco Central de Chile. ADC/adc

Finalmente, a partir del Indicador de Expectativas del Sector Forestal³⁹, se exhibe una

³⁹ Este índice está elaborado por la Corporación Nacional Forestal (CONAF), junto al Instituto Forestal (INFOR) y el patrocinio de la Asociación de Industriales de la Madera (ASIMAD) y se elabora con relación a cuatro rubros industriales: madera aserrada y remanufacturadas en el mercado nacional, madera aserrada de exportación, vivienda de madera y muebles de madera mercado nacional. Además, para el indicador se encuestó una muestra de 207 empresas del sector, en tres temas centrales: volúmenes de venta, gastos de operación y percepción de la economía local. A partir de esta información se determinó, para cada rubro, el índice de expectativa empresarial forestal. La encuesta se aplicó en los meses de mayo y junio de 2009.

mejora en las expectativas para el tercer trimestre del año 2009. Esto luego de mínimos históricos en la primera mitad del año. El resultado pudiese estar indicando una incipiente recuperación, pero todavía con bastante incertidumbre de cómo se va a llevar a cabo.

1.6.6 Celulosa y Papel

El precio de la celulosa ha mostrado una leve recuperación en los últimos meses, si bien aún el promedio del segundo trimestre del 2009, se encuentra por debajo del mismo período del año 2008 en un 40,9%. El promedio del precio de la celulosa en el segundo trimestre de 2009 alcanzó a una cotización de US\$ 406,9 por tonelada; menor a las US\$ 688,3 por tonelada que se cotizó en el segundo trimestre del año pasado. El precio de junio muestra una recuperación a US\$ 413,4 tonelada, superior a los precios de abril (US\$ 403,9) y mayo (US\$ 403,4) que reflejan los menores valores en la cotización.

Gráfico 1-29
Evolución del precio de la celulosa blanqueada mensual. Dólares por tonelada, enero 2003 a junio 2009

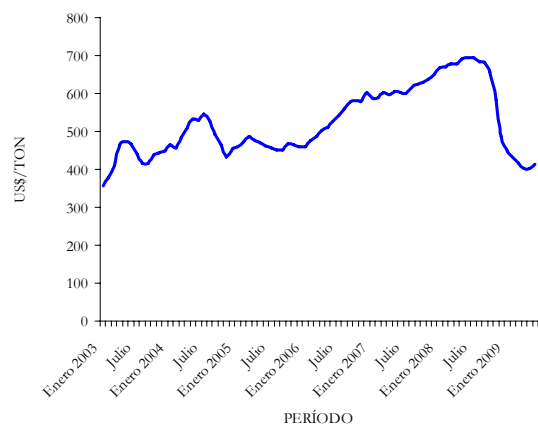

Fuente: Departamento de Estudios e Informaciones, DIRECON, sobre la base de cifras del Banco Central de Chile. AGA/aga

Los embarques de celulosa y papel alcanzaron a US\$ 1.199,6 millones en el período enero-junio de 2009, menores en un 27,3% a los del mismo período del año 2008. Los principales mercados de la celulosa se encuentran en China, con un 34,8% del mercado, seguido de la Unión Europea con un 18,5% del mismo y por la Comunidad Andina (10,9%). Entre los 3 principales socios el mercado alcanza a un 64% del total de las exportaciones al mundo. Se observa, asimismo una relación heterogénea en cuanto a la evolución de los mercados: hay destinos a los que se incrementan las exportaciones- aún en un cuadro en que la celulosa en el mundo ha enfrentado una situación recesiva; así como hay destinos a los cuales se reduce las exportaciones en el semestre enero-junio 2009. Tal es el caso de India, por ejemplo, en que las exportaciones se han incrementado en un 167,9%, así como en los casos de Canadá (27,8%) y China(8,2%). Otros destinos tradicionales se han reducido, como es el caso de la Unión Europea (-52,1%), y de Estados Unidos (-40,4%).

incrementaron las exportaciones en US\$ 43,6 millones en el semestre. Entre los destinos a los cuales se redujeron las exportaciones se encuentran (en orden de mayor a menor): Italia, Corea del Sur, España, Perú, Japón, Alemania, Estados Unidos, Brasil, México, Colombia, Argentina, Francia y Paraguay. Estos y los otros países a los que se redujeron las exportaciones lo hicieron en US\$ 372,3 millones. El resultado neto es de una caída en las exportaciones en el semestre de US\$ 328,7 millones en los principales destinos en el semestre, y de US\$ 450,8 millones en todas las exportaciones de celulosa en el mismo período.

Los mercados para la pasta química de madera cruda de coníferas -a los que Chile exportó 167,9 miles de toneladas en el primer semestre de 2009- se encuentran principalmente en los países asiáticos: entre China, Taiwán, Corea del Sur y Tailandia absorben el 83,9% de la misma, con un total de 141 mil toneladas en el mismo período, tal como se aprecia en el gráfico correspondiente.

Gráfico 1-30
Principales mercados de la celulosa y el papel
enero-junio 2009
(porcentajes del total)

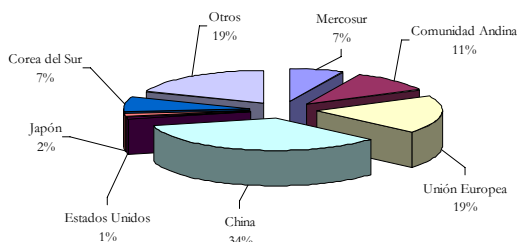

Fuente: Departamento de Estudios e Informaciones, DIRECON, sobre la base de cifras del Banco Central de Chile. AGA/aga

Entre los mercados a los que se incrementan las exportaciones se encuentran (en ese orden) China, India, Ecuador, Bolivia, Uruguay y Canadá. En el conjunto de estos mercados se

Gráfico 1-31
Principales mercados de la pasta química de
madera cruda
enero-junio 2009 (porcentajes del total)

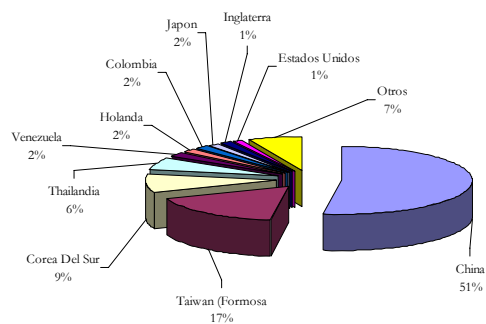

Fuente: Departamento de Estudios e Informaciones, DIRECON, sobre la base de cifras del Banco Central de Chile. AGA/aga

En el caso de la celulosa blanqueada, Chile exportó 1.999,5 miles de toneladas en el primer semestre de 2009, los que se concentran en el mercado asiático y europeo: entre China, Corea

del Sur, Holanda e Italia se concentra el 69,0% de las exportaciones, como se aprecia en el gráfico correspondiente.

Gráfico 1-32
Principales mercados de la celulosa blanqueada
enero-junio 2009 (porcentajes del total)

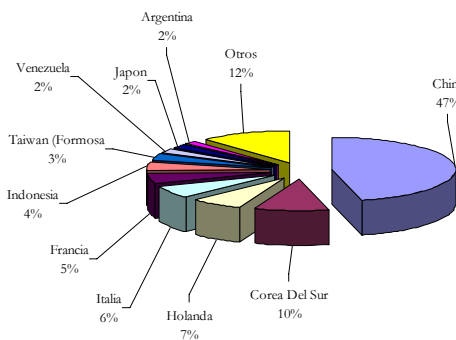

Fuente: Departamento de Estudios e Informaciones, DIRECON, sobre la base de cifras del Banco Central de Chile. AGA/aga

Gráfico 1-33
Principales mercados del papel periódico
enero-junio 2009 (porcentajes del total)

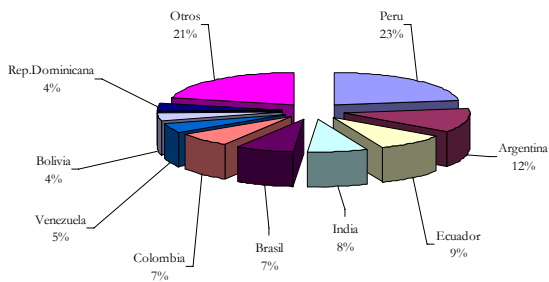

Fuente: Departamento de Estudios e Informaciones, DIRECON, sobre la base de cifras del Banco Central de Chile. AGA/aga

Para el papel periódico las exportaciones totales de Chile fueron de 97,2 miles de toneladas en el primer semestre de 2009, las que se concentran principalmente en América Latina. Entre los 4 primeros clientes se encuentran Perú, Argentina,

Ecuador y la India los que alcanzan a un 51,5% de las exportaciones.

En el caso de los diarios y otras publicaciones, Chile exportó 465.237 kilos en el primer semestre de 2009, los que se concentran en el mercado latinoamericano: entre Argentina, Perú, los Territorios Franceses en América y Bolivia se concentra el 82% de las exportaciones, como se aprecia en el gráfico correspondiente.

Gráfico 1-34
Principales mercados de los diarios y otras
publicaciones enero-junio 2009
(porcentajes del total)

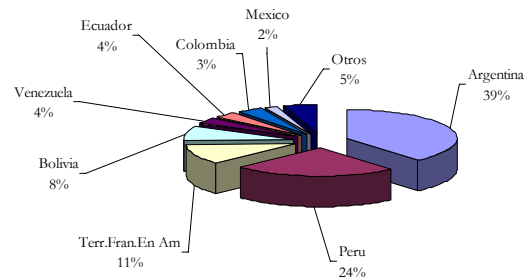

Fuente: Departamento de Estudios e Informaciones, DIRECON sobre la base de cifras del Banco Central de Chile. AGA/aga

Los valores de exportación de los productos de celulosa y papel se redujeron entre el 1º semestre de 2008 y 2009 en un 28,4%, mientras que las cantidades exportadas aumentaron en un 7,1%; siendo distinta la situación en cada uno de los productos que componen el sector: en cartulinas aumentaron el valor 1,7% y el volumen en 5,8%; en diarios y publicaciones cayeron los valores exportados en 10,1% y en cantidad en 5,3%; en papel para periódicos el valor aumentó en 4,7%, y la cantidad se redujo en -1,9%; en celulosa blanqueada se redujo en valor en 32,8%, y en toneladas se incrementó en un 8,3%; mientras que en celulosa cruda bajaron ambos: en valores se redujo en 31,2% y en cantidad en 0,4.

Gráfico 1-35
Tasa de crecimiento de exportaciones
primer semestre 2008-2009
(valor FOB y cantidad en toneladas)

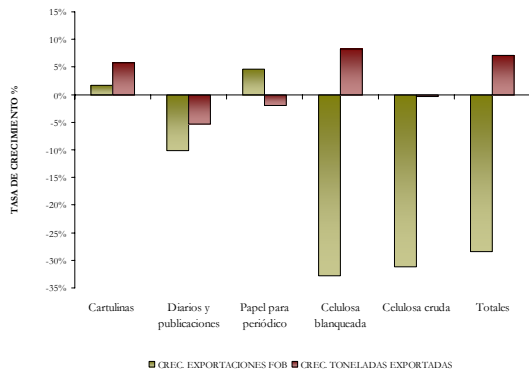

Fuente: Departamento de Estudios e Informaciones, DIRECON, sobre la base de cifras del Banco Central de Chile. AGA/aga

Cuadro 1-20
Exportaciones de celulosa y papel
primer semestre 2008 y 2009
(millones de US\$ y miles de toneladas)

	Export. FOB	Volumen 2008	Export. FOB	Volumen 2009
	2008		2009	
	Millones US \$	Miles de toneladas	Millones US \$	Miles de toneladas
Cartulinas	117,3	128,7	119,3	136,2
Diarios y publicaciones	1,8	0,5	1,6	0,5
Papel para periódico	63,3	99,1	66,3	97,2
Celulosa blanqueada	1.251,3	1.845,5	841,5	1.999,5
Celulosa cruda	90,4	168,5	62,2	167,9
Totales	1.524,1	2.242,4	1.090,9	2.401,2

Fuente: Departamento de Estudios e Informaciones DIRECON, sobre la base de cifras del Banco Central de Chile. AGA/aga

2. ANÁLISIS DE LA RELACIÓN BILATERAL CON LOS PRINCIPALES SOCIOS COMERCIALES

2 ANÁLISIS DE LA RELACIÓN BILATERAL CON LOS PRINCIPALES SOCIOS COMERCIALES

2.1 Estados Unidos

El escenario actual para la economía norteamericana continúa siendo incierto, con indicadores presentando una leve recuperación, como es el caso del mercado inmobiliario, y con indicadores que aún no presentan recuperación alguna. En lo concreto, el PIB real de Estados Unidos cayó un 1% en el segundo trimestre de 2009⁴⁰, de acuerdo a estimaciones previsionales del Bureau of Economic Analysis (BEA). La menor caída en el PIB en el segundo trimestre respecto al anterior (el cual cayó un 5,5% sobre la misma base) reflejó una menor caída en la inversión fija residencial, en las exportaciones, y en la inversión privada en inventarios; y por contribuciones positivas por el gasto del gobierno federal. Esta caída para el segundo trimestre es menor a lo que esperaba el mercado, dando una inyección de optimismo⁴¹.

Por su parte, el desempleo aumentó levemente en junio a 9,5%, un punto porcentual más que en mayo. Tal cifra ha llevado a las expectativas de los consumidores a la baja en julio, revirtiendo la tendencia de optimismo presentada en los últimos meses. A pesar de lo anterior, cabe destacar que los índices líderes que proyectan el futuro económico de Estados Unidos han presentado alzas en sus estimaciones para los últimos meses, previendo una mejora en la actividad económica. Esto se confirmaría en parte por el sector inmobiliario, cuyas últimas cifras presentan una recuperación respecto a los meses anteriores.

En lo que respecta al comercio bilateral Chile-Estados Unidos, la tendencia ha sido a la baja, presentando cifras cada vez más negativas al paso de los meses. En efecto, el intercambio comercial con Estados Unidos alcanzó US\$ 6.644,3 millones en el acumulado enero-junio, esto representa una caída de 39,3% respecto a igual período del año anterior. Cuando se excluye el cobre, el intercambio comercial se reduce a US\$ 5.983,9 millones, lo que implica una caída de un 31,2% sobre la misma base. Es así como Estados Unidos se convierte en el segundo socio comercial de Chile después de China⁴², representando un 16,6% del intercambio comercial chileno. La menor reducción en las exportaciones no cobre reflejaría una mayor resiliencia de estos productos ante la crisis.

La reducción en el comercio bilateral es producto de la fuerte caída tanto de las exportaciones como de las importaciones con el país del norte. En el acumulado al primer semestre de 2009, las exportaciones se redujeron un 25,9%. Por su parte, las importaciones cayeron un 40,8%. Cuando se analizan las cifras mes a mes, se destaca que la reducción en los envíos hacia el país del norte se han debilitado con el paso de los meses, aunque el proceso de desaceleración pareciera haberse detenido. El mismo comportamiento se observa en las importaciones, con importantes reducciones en los últimos meses.

Cuando se excluye del comercio las exportaciones de cobre (que representa un 20% de las exportaciones a dicho país), se observa una caída de un 12,4%. Cabe destacar que este resultado no es desalentador, tomando en cuenta que las importaciones totales de Estados Unidos cayeron en valor un 32,4% en el acumulado

⁴⁰ Variación trimestral, anualizada.

⁴¹ Según la Encuesta del Wall Street Journal a julio de 2009, se esperaba una caída del PIB en un 1,6% para el segundo trimestre.

⁴² Cifras acumuladas al segundo trimestre de 2009.

enero a mayo del presente año. Esto destacaría la penetración de los envíos nacionales en dicho mercado.

Cuadro 2-1
Exportaciones según CIU
(en millones de US\$)

	2006	2007	2008	Enero-Junio	
				2008	2009
I. Agricultura, Fruticultura, Ganadería, Silvicultura y Pesca	1.135,5	1.304,0	1.460,9	955,9	925,3
II. Minería	4.792,4	4.193,1	3.668,7	1.913,3	1.000,8
III. Industria	3.288,7	3.153,1	2.858,9	1.358,2	1.174,8
IV. Otros	73,9	94,5	142,1	58,4	76,4
V. Total Exportaciones	9.290,5	8.744,7	8.130,6	4.285,8	3.177,3

Fuente: Departamento de Estudios e Informaciones, DIRECON, sobre la base de cifras del Banco Central de Chile. FAL/fal

Como resultado de lo anterior, al primer semestre de 2009 existe una fuerte contracción del déficit en la balanza comercial con Estados Unidos. El déficit acumulado a la fecha alcanza los US\$ 289,7 millones, representando una reducción del 81,2% respecto a igual período del año anterior.

Cuando se analizan las exportaciones por sector (según CIU), se observa que la reducción en los envíos a Norteamérica fue liderada por fuertes caídas en el sector minería e industria, los que presentaron reducciones de un 47,7% y un 13,5% respectivamente. Ambos sectores representan un 68,5% del total exportado a dicho país.

Si bien el sector de Agricultura, Frutícola y Ganadero no representa una proporción mayor en los envíos a EEUU, si representan una proporción importante de los envíos chilenos al mundo. En promedio, los envíos de estos tres subsectores a EEUU representan un 41,5% del total enviado por el país al mundo. Se destaca el comportamiento del subsector agrícola, el cual aumentó sus envíos al país del norte en un 38,1%. Por otro lado, el subsector frutícola vio reducidos sus envíos en un 9,7%.

Dentro del sector minería, se destaca la reducción en los envíos de cobre, que alcanzaron a junio US\$ 660,2 millones, esto

es una reducción de un 53,2% respecto a igual período de 2008. El resto de minerales siguió una tendencia similar, con una reducción del 32,2% para el mismo período.

Por su parte, el sector industrial es el que presentó un mayor dinamismo, pasando a ser el principal destino de las exportaciones a Estados Unidos. La industria representa a la fecha un 37% de los envíos al país del norte, por sobre su participación en 2008, la cual fue de un 31,7%. Dentro de este sector, la industria alimentaria es la más relevante con una participación por sobre el 50%. Este subsector presentó una reducción de un 13,5% en el acumulado a junio. Esta contracción es resultado de una reducción en los envíos de alimentos de un 8,7% y de un aumento sustantivo en los envíos de bebidas, líquidos y alcoholes de un 33,6%.

Otro subsector relevante para el país dentro de la industria es el forestal y muebles de la madera, con una participación del 20,9% dentro de la industria, siendo el primer destino de dicho material. Con cifras acumuladas al primer semestre, la industria forestal presenta una reducción de un 24,7%.

En relación a los principales veinticinco productos exportados al país del norte, los cátodos y secciones de cátodos de cobre continúan siendo el principal producto exportado, con una participación del 20,3% del total. Le siguen los envíos de filetes de salmón con una participación del 4,8%. Ambos productos han presentado reducciones en sus envíos de un 42,9% y un 34,8% respectivamente. Otro producto relevante son las uvas y arándanos cuyos envíos representan un 13,6% del total.

Cabe destacar que los exportadores chilenos han sufrido una sincronización de efectos perjudicando su competitividad en el mercado norteamericano. A la reducción de la demanda por importaciones de Estados Unidos debe añadirse la fuerte apreciación real del peso frente al dólar en el transcurso del presente año. Este efecto precio, añadido a la reducción en la demanda ponen en señal de alerta a los productores nacionales.

Cuadro 1-2
Importaciones según tipo de bien
(en millones de US\$)

	2006	2007	2008	Enero - Junio	
				2008	2009
I. Bienes de Consumo	350,6	476,8	605,0	310,4	203,0
II. Bienes Intermedios	3.650,9	5.050,5	7.922,8	4.438,3	2.343,1
III. Bienes de Capital	1.590,5	1.763,5	2.454,4	1.076,3	920,9
IV. Total Importaciones	5.592,1	7.290,8	10.982,2	5.825,0	3.467,0

Fuente: Departamento de Estudios e Informaciones, DIRECON, sobre la base de cifras del Banco Central de Chile. FAL/fal

Respecto a las importaciones que realiza nuestro país desde EEUU, todas sus partidas han presentado reducciones para el primer semestre. Las caídas más fuertes se observan en los bienes intermedios, los que se redujeron un 47,2% en el acumulado hasta junio. Por otro lado, los bienes de consumo presentan una contracción de 34,6% en el mismo período.

Cabe destacar el comportamiento de las importaciones de bienes de capital. Esta partida es la que menos se redujo, cayendo un 14,4% en el acumulado al primer semestre. Esto le permitió aumentar su participación de un 18,5% a un 26,6% en las importaciones totales. Sin embargo, son los bienes intermedios, en especial los combustibles y lubricantes los que presentan una mayor participación en las importaciones de EEUU, con un 29,1%⁴³.

En relación a los principales productos importados, los aceites combustibles destilados son los que presentan un mayor valor importado, con una participación del 20,6% del total.

2.2 Unión Europea

Las exportaciones totales a la Unión Europea (27) totalizaron US\$ 4.337,5 millones, con una contracción de 54%, respecto de igual período del año anterior, confirmando tendencias anteriores. Esta situación se debe

⁴³ Los bienes intermedios en total representan un 67,6% del total importado.

fundamentalmente a la caída histórica en la producción industrial y manufacturas de los principales países del bloque, que se han traducido en una menor demanda, especialmente mineras, así como también otras no mineras.

En línea con lo anterior, cuando se estudian los países del área Euro (17), las exportaciones hacia este grupo totalizaron US\$ 3.701,8 millones con una severa reducción semestral anualizada de 54,9%. Se evidencian fuertes reducciones en los envíos hacia los principales destinos chilenos este semestre como, Holanda, Italia, Francia, Alemania y España, cuyas exportaciones en conjunto exhiben una contracción promedio de 50,2%⁴⁴. Sin embargo, destacan envíos a Bélgica con aumentos de 20,8%.

Se constata que durante el primer semestre de este año, en la mayoría de los países seleccionados existen reducciones en los volúmenes exportados de los principales productos enviados, respecto de igual semestre del año anterior. Sin embargo, se constatan fuertes reducciones de precios en casi todos los productos de exportación.

Gráfico 1-1
Evolución exportaciones países seleccionados
Área Euro enero-junio 2008 – 2009
(variación semestral anualizada, en porcentaje)

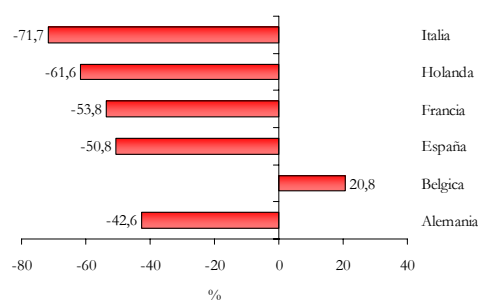

Fuente: Departamento de Estudios e Informaciones, DIRECON, sobre la base de cifras del Banco Central, ADC/adc

⁴⁴ Este grupo de países representaron el 70% del total exportado durante el primer semestre.

De los restantes países relevantes de la UE y, siguiendo las previas tendencias de los países del área euro, durante el primer semestre, han persistido las menores ventas hacia mercados como Inglaterra, Suecia, Bulgaria y Polonia, entre otros.

Desde el punto de vista de la composición de las exportaciones, se constatan importantes contracciones en las exportaciones mineras, especialmente del área cobre. Esto en línea con las pérdidas de dinamismo que provenían del primer trimestre del año 2009⁴⁵.

En efecto, durante el primer semestre, las exportaciones de cobre a la UE totalizaron US\$ 1.983,1 millones con una reducción de 65%, explicado mayormente por los menores envíos de su principal producto de exportación, los cátodos y secciones de cátodos de cobre refinado, con una contracción de 70%. Las exportaciones mineras de cobre hacia la UE (27), representaron en el primer semestre del año 2009 un 20,6% del total exportado por el país.

La caída obedece a los menores volúmenes exportados de cobre hacia las principales economías del área euro, principalmente a Italia, Holanda, Francia, Alemania y España, así como otras economías fuera del área euro, Bulgaria, Polonia y Suecia, las que se desplomaron en el contexto de la evidente contracción en la actividad económica de diversos sectores vinculados con la actividad industrial, manufacturera y la construcción que repercutió en reducciones en las importaciones a Chile.

Por otra parte, las exportaciones no mineras tuvieron una menor caída global en el primer semestre del año. De acuerdo a la clasificación por actividades económicas (CIU), este tipo de exportaciones hacia la UE (27), se reducen 30,1% totalizando US\$ 2.066,1 millones, representando un 47,6% del total exportado por el país a este bloque regional.

Siguiendo con la mencionada clasificación, como segundo sector en importancia en la evolución de las exportaciones no mineras a la UE, destaca el sector industrial. En efecto, con exportaciones totales por US\$ 1.349,8 y una contracción de 38,2% estos envíos representan un 31% del total exportado durante el primer semestre.

Al interior de estas, destaca el rubro Alimentos, con US\$ 794,3 millones y una caída de 18%, seguido de la Celulosa, papel y otros, con US\$ 222,7 millones y una fuerte contracción de 51,6% y los productos químicos con ventas por US\$ 145,4 millones y una reducción de 48,4%.

En alimentos, un 15,8% de los envíos fue a los países de la UE y en bebidas, alcoholes y tabacos un 44,6% tuvo ese destino. En el caso de las exportaciones de celulosa, papel y editoriales, un 18,6% se orientó a los mercados de la UE.

Por otra parte, siguen en importancia las exportaciones chilenas derivados del sector agropecuario, silvícola y pesquero, con envíos por US\$ 625,7 millones y una reducción de 7,7%. Cabe consignar que los resultados al interior de este sector fueron mixtos. Por una parte, mientras caen los envíos en la fruticultura, (US\$ 481,6 millones y una reducción de 16,3%), se incrementan las exportaciones vinculadas a la agricultura (US\$ 120,9 millones y 51,23%).

Importante es destacar que en el período las exportaciones agrícolas se dirigieron en un 33,5% hacia los países de la Unión Europea, mientras las exportaciones frutícolas lo hicieron en un 26,1% y en un 69,3% las incipientes exportaciones ganaderas del país.

Al analizar la evolución exportada en el sector industrial hacia los principales destinos de la UE en el primer semestre, se constatan reducciones en los envíos a Italia y Holanda con 52,5%, España, 40,5%, Alemania, 30,8%, Bélgica, 17% y Francia con una menor caída de 6%. Sin embargo lo anterior, en otras economías fuera del área euro, como Inglaterra se observa un menor aumento de 0,16%.

⁴⁵ Las exportaciones de cobre siguen representando un 62% del total exportado a la zona.

Gráfico 1-2
Evolución Exportaciones Sectoriales No
Mineras según CIU, enero-junio 2009 UE (27)
(valor en US\$ millones y variación anualizada)

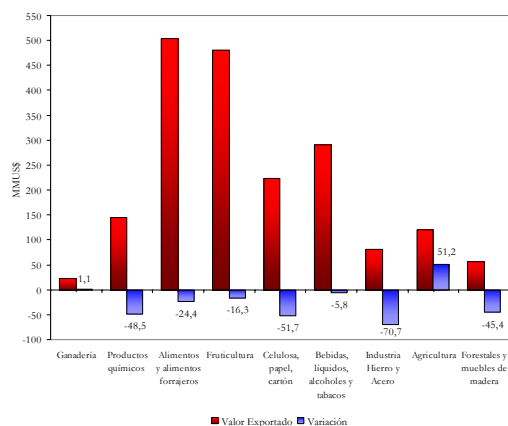

Fuente: Departamento de Estudios e Informaciones, DIRECON, sobre la base de cifras del Banco Central de Chile. ADC/adc.

En Alemania, en el sector industrial, la caída se explica por los menores envíos de alimentos, dentro de los cuales se incluyen las menores exportaciones de salmones. (US\$ 43,1 millones y -35,5%). No obstante lo anterior, se constatan incrementos de 6,4% en los envíos de vinos.

En el sector industrial, la crisis económica ha afectado los envíos de alimentos hacia Italia, con una contracción de 30,4%, debido a la menor demanda de importaciones de celulosa cuya baja experimentada alcanzó 65,5% y los alimentos excluyendo el salmón con una baja de 31,2%. Similares tendencias se observan en los mercados de Holanda y España, cuyas contracciones en el sector industrial, se explican por las fuertes reducciones en los envíos de celulosa y en el sector alimentos.

De los bienes industriales exportados hacia Inglaterra, en el sector bebidas destacan los envíos de vinos en el semestre por US\$ 97,9 millones, con una contracción de 4,4%. Por otro lado, en el sector celulosa, se constatan aumentos en las exportaciones, aunque todavía los montos por US\$ 16,5 millones no son muy significativos.

De los principales destinos de las exportaciones frutícolas hacia la UE, durante el primer semestre, destaca el crecimiento de 40% en el mercado Alemania. Sin embargo, se observan reducciones en prácticamente todos los destinos relevantes como Holanda, Inglaterra, España e Italia, entre otros⁴⁶.

Cuadro 1-3
Evolución Exportaciones Principales Productos
por Destino y variación anualizada
enero-junio 2009
(US\$ millones y porcentaje)

	Frutícola		Industriales		Alimentos		Salmón		Vino		Celulosa	
	US\$	Var	US\$	Var	US\$	Var	US\$	Var	US\$	Var	US\$	Var
UE	588,7	-18,4	1.308,3	-19,6	505,4	-24,6	85,8	-33,4	283,5	-7,0	222,5	-52,1
Alemania	37,2	40,1	182,0	-30,0	126,5	-32,5	43,1	-35,1	30,8	6,4	11,0	-48,7
España	61,7	-22,3	165,0	-40,5	104,6	-16,3	2,4	3,7	1,3	-48,4	17,0	-67,9
Francia	17,2	-12,0	146,8	-5,0	70,4	-14,7	24,4	-2,1	8,6	10,3	48,1	-6,3
Holanda	219,7	-23,0	176,8	-52,5	36,8	34,1	0,9	36,5	31,1	2,9	69,4	-44,2
Italia	73,4	1,2	125,3	-32,5	46,0	-30,4	3,8	-19,6	1,5	20,8	39,9	-65,5

Fuente: Departamento de Estudios e Informaciones, DIRECON, sobre la base de cifras del Banco Central de Chile. ADC/adc

Entre los principales productos (no cobre) exportados cabe destacar, los minerales de molibdeno concentrados y tostados, pasta para celulosa, uva fresca, kiwis frescos, yodo, vino, ferromolibdeno, filetes de salmón, cholgas, choritos y choros preparados o en conserva, maderas de coníferas, frambuesas congeladas y manzanas.

Por otra parte, las importaciones desde la UE acumularon US\$ 3.073,8 millones el primer semestre, con una contracción de 10,4%, respecto de igual período del año anterior. Los menores montos enviados se deben a la menor actividad económica y la menor demanda interna. Las compras que realizó Chile desde la UE representaron un 17,4% del total mundial importado en el semestre, cuyos orígenes fueron Alemania, España, Italia, Francia, Inglaterra y Dinamarca.

Finalmente, el saldo comercial de Chile con la UE continúa siendo superavitario durante el primer semestre, cuyo saldo ascendió a US\$ 1.263,7 millones, aunque se redujo en 79%, respecto de igual período del año anterior. Esto se explica por la pérdida de

⁴⁶ En este sector predominan los envíos de uva fresca.

dinamismo de las exportaciones, cuyas mayores bajas han superado las contracciones en las importaciones.

2.3 China

El intercambio comercial de China totalizó en el primer semestre US\$ 6.941 millones, disminuyendo un 16,4% en relación a lo obtenido en igual periodo del año previo. En tanto, la balanza comercial presentó un retroceso anual de un 5,2%, tras totalizar en US\$ 2.327 millones. La baja se explica por la caída presentada en el semestre tanto por las exportaciones (-13,8%) como por las importaciones (-21,1%).

En el año 2008, las exportaciones a China disminuyeron 2,5%, explicado por la disminución en los envíos de cobre (-5,6%) y por la fuerte baja ocurrida en el cuarto trimestre (-34,1%). En el primer trimestre de 2009 las exportaciones bajaron fuertemente contrayéndose un 36,9%, explicado por la disminución de los envíos de cobre (-47,3%), lo que hizo que China bajara al segundo país de destino de las exportaciones chilenas, durante el periodo.

En lo que va del año, las exportaciones acumulan una caída anual de un 13,8%, baja mitigada por el desempeño presentado por los envíos a China, que entre abril y junio de 2009 se expandieron un 12,5%.

El crecimiento de las exportaciones, se debe fundamentalmente a la recuperación que en el segundo trimestre presentaron los envíos de cobre, producto que explicó un 74% del valor total exportado hacia China en dicho periodo, tras totalizar US\$ 2.092,7 millones, US\$ 114,9 millones más que lo registrado en igual trimestre del año previo. Dicho incremento no alcanzó a compensar la fuerte baja experimentada en el primer trimestre; acumulando los envíos de cobre entre enero y junio de 2009 US\$ 3.358 millones, un 23,3% menos que lo obtenido el primer semestre de 2008.

Gracias al dinamismo experimentado por los envíos de cobre, China se posiciona como el principal destino de las exportaciones chilenas en el primer semestre, concentrando cerca del 21% del total de ventas realizadas por Chile al mercado externo, desplazando incluso al área Euro, bloque que durante el semestre compró un 16,5% del total. Asimismo, China es el principal comprador de cobre, concentrando un 34,7% del total exportado por Chile en el periodo.

La disminución del valor total exportado de cobre durante el primer semestre, se da en un contexto en el que el volumen enviado de cobre al mercado chino se incrementa. En efecto, entre enero y mayo de 2009 el volumen exportado de cobre creció un 17%, tras enviarse 697.000 toneladas del producto⁴⁷.

El crecimiento del volumen exportado de cobre en el segundo trimestre, se condice con el aumento en el volumen total importado de cobre por China. Responde en gran medida a la necesidad de asegurar inventarios por parte de dicho país, lo que ha permitido a nivel mundial la tendencia a la recuperación en el precio internacional del cobre.

Cuadro 1-4
Valor, precio y volumen exportaciones de cobre chilenas a China

	Enero- Junio			
	2007	2008	2008	2009
Precio (US\$/ libra)	323	315	368,3	183,5
Exportaciones a China (Mill de US\$)	7394	7239	4377,8	3358
Exportaciones a China (Miles de Ton)*	1132	1121	504,9	697,4

Fuente: Departamento de Estudios e Informaciones, DIRECON, sobre la base de datos de COCHILCO y Banco Central de Chile. RUB/rub

Las exportaciones chilenas a China presentan una alta concentración. Son principalmente mineras (80,7%), específicamente de cobre (72,5%), dos empresas representan más de la mitad del valor exportado en el primer semestre (Codelco y Minera Escondida), diez empresas concentran más del 80% de los envíos. A China sólo se exportaron 278

⁴⁷ COCHILCO.

productos en el primer semestre de 2009. Los veinticinco principales productos concentran cerca del 98% del valor total de los envíos.

En la mayoría de las productos el monto de las exportaciones hacia China ha tenido un comportamiento descendente (ver Anexo 62), y es interesante profundizar en algunas diferencias. Si se analizan los envíos en valor, considerando la tasa de variación mensual en doce meses, se observan diferencias relevantes por tipo de producto. Las exportaciones industriales han tenido un comportamiento distinto. La desaceleración que se inició en octubre del 2008 se interrumpió, pero nunca se han tornado negativas, tal como se aprecia en el gráfico.

Gráfico 1-3
Exportaciones cobre e industriales a China
(ene07-jun09, variación % mensual
acumulada)

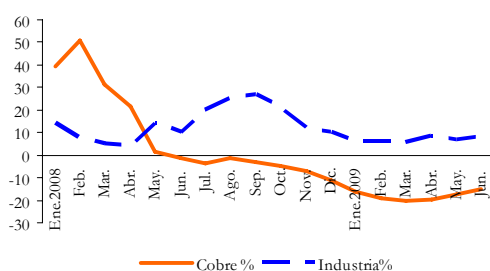

Fuente: Departamento de Estudios e Informaciones, DIRECON, sobre la base de datos del Banco Central de Chile. RUB/rub.

Si se analiza el comportamiento a nivel de sectores productivos específicos (según la clasificación CIU), se puede observar que la estructura se ha mantenido relativamente estable. Se observa una leve disminución en la participación de los envíos de cobre, debido a la fuerte caída presentada por el valor exportado de cobre en el primer trimestre de 2009.

Los sectores productivos que más aumentaron sus envíos en el primer semestre

fueron el resto de la minería (151%), los alimentos (42,8%) y la pesca extractiva (62%), destacándose particularmente la expansión presentada por los envíos de la industria alimentaria, sector exportador que concentra un 35% del total enviado por la industria al mercado chino. Por su parte, los sectores que presentaron la mayor disminución correspondieron a la industria básica del hierro (60%), los textiles y prendas de vestir (77%) y la silvicultura (59%).

Según clasificación CIU, se destaca, por ejemplo, el mayor crecimiento en las exportaciones de algunos sectores industriales, agrícolas y de alimentos. Un dato poco conocido, es la importancia del destino chino para las exportaciones de pesca extractiva. En efecto, estas pasaron de representar el 29,8% de los envíos totales de Chile el primer semestre de 2008, a representar un 38,6% en el primer semestre de 2009.

Otro aspecto interesante de este cuadro es analizar el índice de variación, que permite visualizar rápidamente los productos que modificaron su participación en las exportaciones totales del país. Los que presentan un índice >1, aumentaron su participación, en tanto los que la mantuvieron presentan un índice en torno a 1, y los que descendieron su participación presentan un índice <1.

Por su parte, Chile importa una gran cantidad de productos desde el mercado chino. En efecto, del total de 6.202 productos importados, una variedad de 3.964 proviene desde dicho mercado. Situación que se refleja en la importancia relativa que en términos de monto tiene China, origen desde el cual provino un 13,1% del total internado por Chile entre enero y junio de 2009, aumentando su participación en 2,6 puntos porcentuales.

Además, si se analizan los productos importados según tipo de bien, se tiene que todos en todos los sectores cayeron las importaciones. Las importaciones de bienes de consumo, que concentran cerca del 48%

del total comprado desde el mercado chino, presentaron una baja de un 16% en el primer semestre de 2009. De igual forma, las importaciones de bienes de capital y de bienes intermedios, presentaron fuertes reducciones, tras totalizar internaciones en el semestre por montos de US\$ 486,4 millones y US\$ 724,8 millones, respectivamente.

Dado que las importaciones desde China están bien diversificadas, los veinticinco principales productos importados representaron sólo el 29,3% del total. La mayoría de los productos importados desde China provienen del sector tecnológico y del textil.

Cuadro 1-5
Exportaciones de Chile a China según CIU, enero - junio 2008 – 2009
(cifras en millones de dólares FOB, de cada año y porcentaje)

Sector CIU	Exportaciones a China		Crecimiento % Exportaciones	Exportaciones al Mundo		Crecimiento % Exportaciones	Participación Exportaciones		Índice Variac. Part.
	Millones de dólares 2008	2009		Millones de dólares 2008	2009		Xs. China / Xs. Mundo 2008	2009	
1 Agricultura	0,7	0,9	19,50	261,7	361,3	38,09	0,3	0,2	0,87
2 Fruticultura	22,0	22,1	0,61	2.044,9	1.846,4	-9,71	1,1	1,2	1,11
3 Ganadería	3,2	4,2	31,81	34,3	33,5	-2,10	9,3	12,6	1,35
4 Silvicultura	0,4	0,2	-59,37	12,9	12,6	-2,29	3,1	1,3	0,42
5 Pesca Extractiva	9,1	14,8	62,17	30,6	38,3	24,97	29,8	38,6	1,30
6 Cobre	4.377,8	3.358,0	-23,30	20.025,6	9.671,1	-51,71	21,9	34,7	1,59
7 Resto de minería	151,1	379,9	151,49	2.670,0	1.684,9	-36,89	5,7	22,5	3,99
8 Alimentos y alimentos forrajeros	176,9	275,9	56,01	3.230,4	3.197,0	-1,03	5,5	8,6	1,58
9 Bebidas, líquidos, alcoholes y tabacos	31,2	21,3	-31,87	681,6	649,5	-4,71	4,6	3,3	0,72
10 Textiles y confecciones de prendas de vestir	0,3	0,3	-3,09	104,6	54,9	-47,57	0,3	0,6	1,85
11 Curtiembre, talabartería, cuero y pieles, calzado	2,9	0,4	-85,02	17,9	8,6	-51,59	16,3	5,1	0,31
12 Forestales y muebles de madera	18,2	14,8	-18,77	1.055,4	750,5	-28,89	1,7	2,0	1,14
13 Celulosa, papel, cartón, editoriales e imprenta	385,5	417,2	8,21	1.648,7	1.198,7	-27,30	23,4	34,8	1,49
14 derivados, caucho y plástico	17,1	40,6	136,81	2.420,0	1.419,3	-41,35	0,7	2,9	4,04
15 productos minerales no metálicos	0,0	0,0	296,68	56,4	38,0	-32,74	0,0	0,0	5,90
16 de metales no ferrosos	169,6	67,8	-60,05	1.329,6	520,6	-60,84	12,8	13,0	1,02
17 transporte	11,6	14,9	28,96	695,6	558,6	-19,70	1,7	2,7	1,61
18 Industria manufacturera no expresada	0,0	0,1	3276,32	9,2	17,5	90,66	0,0	0,4	17,71
19 Otros	1,2	1,3	7,49	414,7	407,9	-1,65	0,3	0,3	1,09
TOTAL	5.378,8	4.634,6	-13,84	36.744,1	22.469,2	-38,85	14,6	20,6	1,41

Fuente: Departamento de Estudios e Informaciones, DIRECON, sobre la base de datos del Banco Central de Chile. POS/pos.

2.4 Japón

El comercio de Chile con Japón se redujo en un 50% en el primer semestre del año 2009, cifra superior al decrecimiento del comercio exterior chileno total de un 38%. La participación de Japón en el comercio en el primer semestre del año 2009 llegó a un 6,3%, siendo el cuarto socio comercial de Chile, después de China, Estados Unidos y Argentina, un y medio puntos menos que la participación del mismo período del año 2008, mientras que Estados Unidos y China la aumentaron.

El aporte de Japón es de 15,1% del total del superávit comercial de los países con superávit positivo del primer semestre del año 2009, siendo el 2° país en cuanto a superávit, precedido por China y seguido por Holanda y Bolivia. Así, el superávit comercial chileno de los países con superávit⁴⁸ alcanzó a US\$ 8.954,0 millones, mientras que con Japón llegó a US\$ 1.348,2 millones en el mismo período⁴⁹.

Las exportaciones chilenas al país nipón, que han crecido más que el promedio (clasificadas por la CIU) son productos de barro, loza, porcelana y vidrio; productos de la industria manufacturera no expresada; otros productos, bebidas, líquidos, alcoholes y tabacos, alimentos y alimentos forrajeros y pesca extractiva; mientras que no crecieron ó redujeron sus exportaciones: productos metálicos, maquinaria, equipos, material eléctrico e instrumentos de medida y material de transporte, Forestales y muebles de madera, Agricultura, Fruticultura, Textiles y confecciones de prendas de vestir, Silvicultura, Productos químicos básicos y preparados, petróleo y derivados, caucho y plástico, Celulosa, papel, cartón, editoriales e imprenta, Cobre, Resto de minería, Ganadería, Industria básica del hierro y del acero, industria básica de metales no ferrosos.

⁴⁸ El ranking de los países con superávit y déficit incluye a los 56 socios comerciales clasificados por el Banco Central en su página web, con el saldo medido en términos fob.

⁴⁹ ver sección sobre "Evolución del saldo de la balanza comercial" (1° semestre) en este Informe.

Los veinticinco principales productos exportados a Japón en el primer semestre del año 2009 constituyeron un 90% de las exportaciones a ese mercado; siendo los tres principales los minerales de cobre y sus concentrados con un 43,5%, salmones del pacífico, descabezados y eviscerados, congelados con un 10,5%, filetes de truchas con un 5,8%. La importancia del cobre ha disminuido, habiendo pasado desde un 60,6% de las exportaciones chilenas a ese mercado en el primer semestre del año 2008 al actual nivel de 45,9% en el año mismo período del año 2009.

Los principales productos no cobre también se reducen en el caso de Japón, aún cuando menos que el cobre, y por encima del promedio mundial en el primer semestre de 2009.

Gráfico 1-4
Tasa de crecimiento de las exportaciones no cobre a Japón y al mundo primer semestre 2009/2008 (en porcentaje)

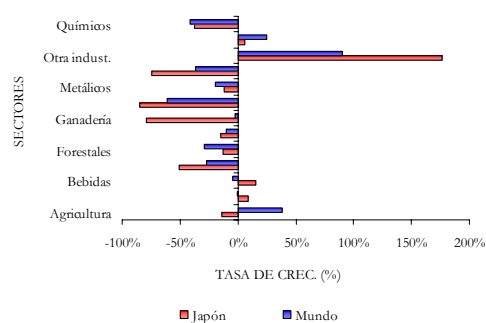

Fuente: Departamento de Estudios e Informaciones, DIRECON, sobre la base de datos del Banco Central de Chile. AGA/aga

Se observa que en agropecuario-silvícola (+18,9%), alimentos (+ 21,9%), salmón y truchas (+40,6%) y vino (+27,1%) el crecimiento de las exportaciones a Japón es mayor al promedio al mundo, en los productos industriales las exportaciones a Japón crecen (+10,1%), mientras que al promedio del mundo se reducen en un 17,9%.

En frutas la contracción es de 7,8%, las exportaciones se reducen a Japón, mientras crecen al mundo (en un 1,3%). En forestales y muebles de la madera (-7,3%), productos metalmecánicos (-15,9%), se reducen las exportaciones menos que al mundo; mientras que en celulosa (-44,8%), caen por encima de la caída promedio para el mundo.

Las importaciones desde Japón se redujeron en 53,5% en el primer semestre del 2009, cifra superior al crecimiento promedio de las importaciones chilenas que cayeron en 36,6% en el mismo período. Dicha reducción se explica principalmente por la menor actividad de la economía chilena. La participación de las importaciones japonesas se redujo entre ambos períodos desde un 4,5% en el primer semestre de 2008 a un 3,3% del total de las importaciones chilenas en el primer semestre de 2009.

Cuadro 1-6
Exportaciones de Chile a Japón según CIU
enero – junio 2008-2009
(cifras en millones de dólares FOB, de cada año y porcentaje)

Sector CIU	Exportaciones a Japón		Crecimiento Exportación	Exportaciones al Mundo		Crecimiento Exportación	Exportaciones		Índice Variac. Part.
	Millones de dólares	2009		Millones de dólares	2009		Xs. Japón / Xs. Mundo	2009	
1 Agricultura	12,4	10,7	-13,75	261,7	361,3	38,09	4,7	3,0	0,62
2 Fruticultura	12,7	10,8	-15,17	2.044,9	1.846,4	-9,71	0,6	0,6	0,94
3 Ganadería	0,1	0,0	-79,13	34,3	33,5	-2,10	0,2	0,0	0,21
4 Silvicultura	1,1	0,8	-22,94	12,9	12,6	-2,29	8,5	6,7	0,79
5 Pesca Extractiva	6,2	6,6	5,71	30,6	38,3	24,97	20,3	17,2	0,85
6 Cobre	2.297,8	890,4	-61,25	20.025,6	9.671,1	-51,71	11,5	9,2	0,80
7 Resto de minería	512,1	133,0	-74,03	2.670,0	1.684,9	-36,89	19,2	7,9	0,41
8 Alimentos y alimentos forrajeros	576,5	626,4	8,65	3.230,4	3.197,0	-1,03	17,8	19,6	1,10
9 Bebidas, líquidos, alcoholes y tabacos	28,6	33,1	15,59	681,6	649,5	-4,71	4,2	5,1	1,21
10 Textiles y confecciones de prendas de vestir	0,2	0,1	-22,36	104,6	54,9	-47,57	0,1	0,2	1,48
11 Curtiembre, talabartería, cuero y pieles, calzado	-	0,0	0,00	17,9	8,6	-51,59	-	0,0	0,00
12 Forestales y muebles de madera	195,9	170,8	-12,84	1.055,4	750,5	-28,89	18,6	22,8	1,23
13 Celulosa, papel, cartón, editoriales e imprenta	37,1	18,4	-50,49	1.648,7	1.198,7	-27,30	2,3	1,5	0,68
14 Productos químicos básicos y preparados, petróleo y derivados, caucho y plástico	36,8	23,0	-37,54	2.420,0	1.419,3	-41,35	1,5	1,6	1,06
15 Productos de barro, loza y porcelana, vidrio y productos minerales no metálicos	0,0	0,2	2386,92	56,4	38,0	-32,74	0,0	0,4	36,98
16 Industria básica del hierro y del acero, industria básica de metales no ferrosos	67,4	9,9	-85,24	1.329,6	520,6	-60,84	5,1	1,9	0,38
17 Productos metálicos, maquinaria, equipos, material eléctrico e instrumentos de medida y material de transporte	0,7	0,6	-11,62	695,6	558,6	-19,70	0,1	0,1	1,10
18 Industria manufacturera no expresada	0,0	0,1	175,98	9,2	17,5	90,66	0,2	0,3	1,45
19 Otros	3,2	6,3	93,88	414,7	407,9	-1,65	0,8	1,5	1,97
TOTAL	3.788,8	1.941,0	-48,77	36.744,1	22.469,2	-38,85	10,3	8,6	0,84

Fuente: Departamento de Estudios e Informaciones, DIRECON, sobre la base de datos del Banco Central de Chile. POS/pos.

Tendencias de los principales productos

Los productos del cobre constituyen más del 46% de las exportaciones a Japón (primer semestre de 2009). La demanda de cobre está relacionada con el PIB en su conjunto, así como con el PIB industrial. La tendencia del PIB ha sido a la baja, esperándose que durante el 2009 continúe cayendo el PIB (-6,0% es la proyección del FMI de julio de 2009) y la actividad industrial (está cayendo más que el PIB), por lo que el cobre (en términos físicos) debiera reducir su consumo, lo que ya ocurrió en el primer semestre. En efecto, en enero-junio de 2009, Japón importó desde Chile 909 miles de toneladas de cobre, menores a las 974 miles de toneladas del mismo período del año 2008.

En los productos no cobre exportados a Japón, se encuentran productos alimenticios, bebidas, agrícola, forestales, pesca y otros productos industriales que están relacionados con el ingreso disponible, el consumo y la inversión. Las tendencias mostradas en el trimestre señalan que estos productos han tenido mejor comportamiento que el cobre, aún cuando igual se redujeron en valor. En efecto, los productos industriales redujeron sus exportaciones a Japón en un -6,4% con respecto al 1º semestre del año 2008, mientras que al mundo las exportaciones industriales lo hicieron en -25,2%. Los productos que aumentaron sus exportaciones a Japón son los alimentos, vinos, pesca y otros productos industriales. Las perspectivas para los próximos meses son más favorables, ya que las importaciones japonesas han comenzado a recuperarse (en abril crecieron en 0,4% real y en mayo en 2,2% real, a pesar de que aún el consumo, ingreso disponible e inversión se van a deteriorar en los próximos trimestres⁵⁰.

⁵⁰ Banco de Japón (2009).

2.5 Corea del Sur

Corea, nuestro quinto socio comercial (como destino individual) ha sido duramente afectado por la crisis mundial. El PIB bajó 4,3% el primer trimestre, las proyecciones de crecimiento se siguen ajustando a la baja (-2% la proyección oficial y -4% según el FMI) y su comercio exterior se ha visto seriamente deteriorado. Se estima que las exportaciones disminuyeron 23% y las importaciones 34% en el primer semestre. Sus autoridades estiman que el comercio exterior sólo se recuperara a partir de noviembre⁵¹.

Gráfico 1-5
Corea: PIB, Industria e Intercambio
2006-2T09 (variación porcentual)

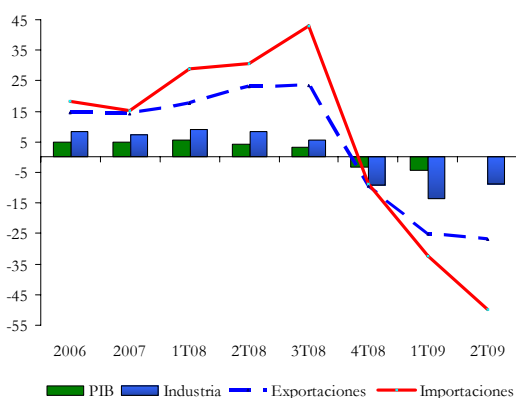

Fuente: Departamento de Estudios e Informaciones, DIRECON, sobre la base de cifras The Bank of Korea. RUB/rub

La crisis en Corea ha dificultado los envíos chilenos. En el primer semestre 2009 las exportaciones disminuyeron -41,5% y las importaciones en -49,5%. Corea ocupó el cuarto lugar como destino individual de las exportaciones chilenas, con alrededor del 5,5% del total exportado, ocupando el 5º lugar con el 4,9% como proveedor de las importaciones.

⁵¹ Ver "Evolución Económica en los Principales Socios Comerciales", Departamento de Estudios DIRECON, junio 2009.

La baja en los envíos en valor se explica principalmente por la baja en las exportaciones de cobre (ya que representa el 71,4% de los envíos). Los envíos de cobre disminuyeron -41,8% el primer semestre con respecto al mismo período del año 2008.

Gráfico 1-6
Intercambio Comercial de Chile con Corea
2007-jun09
(en millones de dólares)

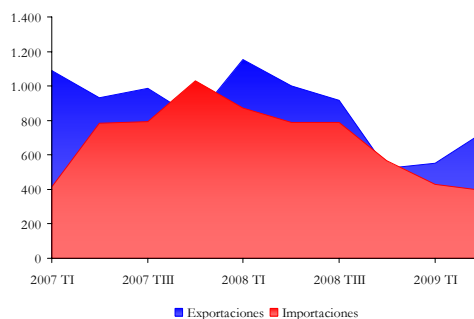

Fuente: Departamento de Estudios e Informaciones, DIRECON, sobre la base de cifras del Banco Central de Chile. RUB/rub

Así, la evolución del comportamiento de la relación bilateral está fuertemente condicionada por las variaciones del precio del cobre. Desde el año 2006 hasta agosto 2008 el incremento del precio del cobre impulsó fuertemente el aumento de las exportaciones a Corea en valor. En tanto, la cantidad de toneladas exportadas de cobre vienen disminuyendo desde el año 2004.

Por tanto, asociadas a la disminución del precio del cobre, las exportaciones totales a Corea completaron cinco trimestres de desaceleración, las importaciones en tanto completaron seis trimestres de desaceleración.

Los veinticinco principales productos representaron el 95,7% del total exportado durante el primer semestre. Si se compara la evolución mensual de los principales envíos a Corea se puede apreciar la importancia del

cobre y las modificaciones de tendencia. Desde septiembre 2008 los envíos de cobre fueron muy inferiores a los efectuados el año anterior, pero pareciera que a partir de abril se iniciaría un cambio de tendencia.

Gráfico 1-7
Principales envíos a Corea
(ene07-jun09 en millones de dólares)

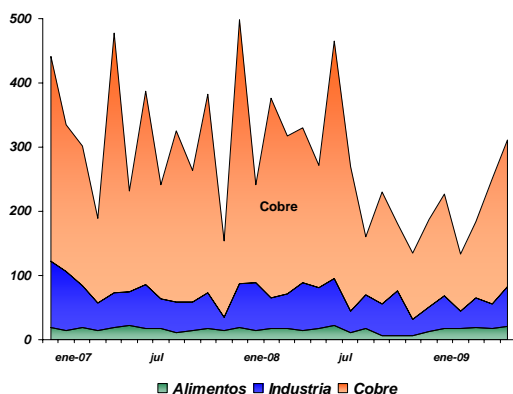

Fuente: Departamento de Estudios e Informaciones, DIRECON, sobre la base de cifras del Banco Central de Chile. RUB/rub

Los envíos de cobre dependerán mucho del comportamiento del precio, en cambio, las exportaciones industriales y de alimentos⁵² son mucho más dependientes de la recuperación del consumo en Corea.

A su vez, las estimaciones de Cochilco para el año 2009 concluyen que Corea del Sur restringirá el consumo de cobre en unas 20 mil toneladas y que disminuirá la proporción que representa del consumo mundial de cobre. En otras palabras, los envíos chilenos de cobre a Corea probablemente continuarán disminuyendo el segundo semestre 2009, pero la disminución sería en valor, y en cantidad la variación sería menor.

Durante el primer semestre de 2009, las exportaciones agropecuarias disminuyeron en -15,2%, lo que se explica básicamente por la contracción que vive ese país. Los productos forestales se redujeron un -14,1% en el semestre.

⁵² Además, el levantamiento (el 29/12/09 de las restricciones a los envíos de cerdo chileno, debería ser un aliciente.

En el cuadro resumen se puede observar los productos con mayor incremento (agricultura y pesca extractiva). Los que disminuyeron son la mayoría, destaca cobre, resto de la minería y la industria básica del hierro y el acero y la fruticultura. Los primeros reflejan la baja en la industria coreana y la fruticultura la del consumo de los hogares. Es interesante constatar que pese a la baja de los envíos de cobre, Corea aumentó su participación en los envíos del mineral de 7,6% a 9,2%. A su vez Corea también aumentó su importancia como destino de productos químicos.

Las importaciones desde Corea también están concentradas. Los 25 principales productos representan el 79,2% del total, destacando los aceites combustibles, las demás calderas acuotubulares, los automóviles y vehículos, al igual que algunos productos electrónicos como los teléfonos celulares. (Anexo Cuadro N° 60)

La baja en las importaciones (-49,5%) fue mayor en bienes intermedios especialmente otros combustibles y lubricantes (-63,0%) y en bienes de consumo (-58,5%), todo lo cual refleja la desaceleración que afecta a la economía coreana. El aspecto positivo del comportamiento de las importaciones desde Corea es que se ajustaron a la baja de las exportaciones impidiendo un déficit en la balanza comercial (hubo un saldo positivo +460,6 millones de dólares FOB) y que las internaciones de bienes de capital cayeron menos (-8,5%) que los otros destinos (consumo e intermedios) (Ver Cuadro Anexo N° 59).

Cuadro 1-7
Exportaciones de Chile a Corea según CIU
enero-junio 2008-2009
(cifras en millones de dólares FOB, de cada año y porcentajes)

Sector CIU	Exportaciones a Corea		Crecimiento Exportación	Exportaciones al Mundo		Crecimiento Exportación	Exportaciones		Índice Variac. Part.
	Millones de dólares			Millones de dólares			Xs. Corea. /	Xs. Mundo	
	2008	2009	2009	2008	2009	2009	2008	2009	2009
1 Agricultura	0,2	0,8	279,57	261,7	361,3	38,09	0,1	0,2	2,75
2 Fruticultura	47,2	39,3	-16,64	2.044,9	1.846,4	-9,71	2,3	2,1	0,92
3 Ganadería	-	-	0,00	34,3	33,5	-2,10	-	-	0,00
4 Silvicultura	0,3	0,1	-65,81	12,9	12,6	-2,29	2,3	0,8	0,35
5 Pesca Extractiva	0,2	0,3	95,94	30,6	38,3	24,97	0,6	0,9	1,57
6 Cobre	1.522,4	885,9	-41,81	20.025,6	9.671,1	-51,71	7,6	9,2	1,20
7 Resto de minería	143,0	47,0	-67,12	2.670,0	1.684,9	-36,89	5,4	2,8	0,52
8 Alimentos y alimentos forrajeros	100,3	104,3	3,94	3.230,4	3.197,0	-1,03	3,1	3,3	1,05
9 Bebidas, líquidos, alcoholes y tabacos	15,9	11,8	-25,73	681,6	649,5	-4,71	2,3	1,8	0,78
10 Textiles y confecciones de prendas de vestir	0,1	-	-100,00	104,6	54,9	-47,57	0,1	-	0,00
11 Curtiembre, talabartería, cuero y pieles, calzado	0,1	-	-100,00	17,9	8,6	-51,59	0,6	-	0,00
12 Forestales y muebles de madera	11,5	9,9	-14,14	1.055,4	750,5	-28,89	1,1	1,3	1,21
13 Celulosa, papel, cartón, editoriales e imprenta	142,5	84,8	-40,48	1.648,7	1.198,7	-27,30	8,6	7,1	0,82
14 Productos químicos básicos y preparados, petróleo y derivados, caucho y plástico	49,9	45,0	-9,87	2.420,0	1.419,3	-41,35	2,1	3,2	1,54
15 Productos de barro, loza y porcelana, vidrio y productos minerales no metálicos	0,0	0,0	0,00	56,4	38,0	-32,74	0,0	0,0	1,49
16 Industria básica del hierro y del acero, industria básica de metales no ferrosos	82,3	10,3	-87,53	1.329,6	520,6	-60,84	6,2	2,0	0,32
17 Productos metálicos, maquinaria, equipos, material eléctrico e instrumentos de medida y material de transporte	3,3	0,2	-95,15	695,6	558,6	-19,70	0,5	0,0	0,06
18 Industria manufacturera no expresada	-	0,0	0,00	9,2	17,5	90,66	-	0,0	0,00
19 Otros	0,2	0,4	191,78	414,7	407,9	-1,65	0,0	0,1	2,97
TOTAL	2.119,3	1.240,2	-41,48	36.744,1	22.469,2	-38,85	5,8	5,5	0,96

Fuente: Departamento de Estudios e Informaciones, DIRECON, sobre la base de datos del Banco Central de Chile. POS/pos.

En monto, las importaciones desde Corea vienen bajando desde el primer trimestre 2008, ajustándose a la disminución de las exportaciones, sólo en el cuarto trimestre del 2007 y del 2008 se produjo un pequeño déficit.

2.6 India

En las expectativas⁵³ de la producción manufacturera de la India revela que estas mejoraron en casi todas las categorías medidas, tales como la situación general de los negocios (para abril-junio de 2009 llegaba a +11,2%, mientras que para el trimestre julio-septiembre de 2009, llegaba a + 26,3%), la situación financiera, los requerimientos de capital de trabajo, la disponibilidad financiera, la producción, los pedidos pendientes, el costo de las materias primas, los inventarios de materias primas, de bien es finales, la

utilización de capacidad, el nivel de utilización de capacidad productiva, el empleo en la empresa, las exportaciones, las importaciones, los precios de venta, los márgenes de ganancia. Por ejemplo, en el caso de la expectativa de aumento de la producción se pasó de un 9,9 en el trimestre abril-junio de 2009 a un valor de 19,1 en el trimestre julio-septiembre de 2009, mostrando una recuperación comparado con todos los trimestres anteriores. Lo mismo se observa en el caso de los márgenes de ganancia: una clara recuperación de las expectativas en el último trimestre disponible (julio-septiembre) del año 2009

⁵³ Reserve Bank of India (2009).

Gráfico 1-8
Expectativas del sector industrial por trimestre
2007 hasta jul-sep 2009

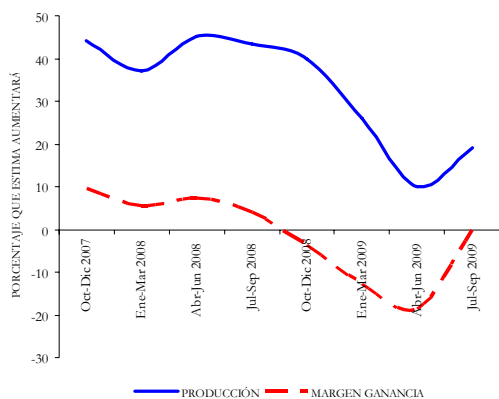

Fuente: Departamento de Estudios e Informaciones, DIRECON, sobre la base de cifras del Banco Central de Chile. AGA/aga

Las exportaciones chilenas a la India se redujeron en el primer semestre del año 2009 en 51,3%, mayor a la reducción de las exportaciones chilenas al mundo (de 38,8%) en igual período, lo que responde principalmente a disminuciones en el valor de las exportaciones de cobre, ya que un 86,6% de las exportaciones a la India están constituidas por este mineral. Esta reducción de las exportaciones de cobre se dio con más fuerza a partir del primer semestre de 2009, en que las exportaciones de ese mineral a la India bajaron en un 54,8%, frente a una global de 4,2% en las exportaciones no cobre a ese mismo mercado para el mismo período.

Por otro lado, la participación de la India en las exportaciones chilenas llegó a 1,7% en el primer semestre de 2009, cifra inferior al 2,1% del mismo período del año anterior. Este monto supera las exportaciones de US\$ 300 millones semestrales y es más del doble de la cifra de hace cuatro años, llegando a ser el décimo séptimo destino de las exportaciones totales de Chile (Chile exporta a la India casi lo mismo que a Argentina y más que a Inglaterra o Colombia).

Las exportaciones no cobre hacia la India se redujeron en un -4,2% en el primer semestre de 2009, menor al promedio de las exportaciones chilenas no cobre que se

redujeron en -23,6%. La participación de la India en las exportaciones no cobre de Chile aumentó del 0,3% del 1° semestre de 2008 a un 0,4% del total en el mismo período del 2009.

Gráfico 1-9
Tasa de crecimiento exportaciones no cobre a
India y al Mundo
enero – junio 2009/2008

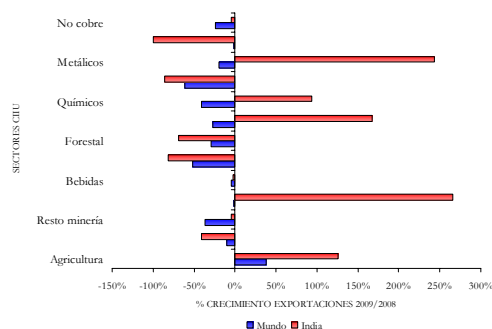

Fuente: Departamento de Estudios e Informaciones, DIRECON, sobre la base de cifras del Banco Central de Chile. AGA/aga

Las importaciones desde India bajaron en un 17,8% en el primer trimestre de 2009, cifra inferior al decrecimiento promedio de las importaciones chilenas que lo hicieron en un 36,6% en el mismo período. La participación de las importaciones desde India se incrementó en el primer semestre de 2009, llegando a 0,9% del total de las importaciones chilenas frente a 0,7% del mismo período del año 2008, por debajo de la participación relativa de las exportaciones.

El aporte de la India al superávit comercial de Chile en el primer semestre de 2009 fue de 2,6% del total de los países con superávit, debido al mayor contenido exportador de India en relación al comercio exterior chileno con el resto del mundo. El superávit comercial chileno en el primer semestre de 2009 alcanzó a US\$ 5.110 millones, mientras que con la India llegó a US\$ 236,4 millones⁵⁴.

⁵⁴ El ranking de los países con superávit y déficit incluye a los 56 socios comerciales clasificados por el Banco Central en su página web, con el saldo medido en términos fob. Ver sección

Los veinticinco principales productos exportados a la India constituyen, en el período enero-junio del 2009, un 98,9% de las exportaciones a ese mercado; siendo los tres principales los minerales de cobre y sus concentrados (88,1%), yodo (4,4%) y pasta química de madera semiblanqueada o blanqueada, de eucaliptus (1,4%).

Los principales productos no cobre han mostrado durante el primer semestre de 2009 un crecimiento en sus exportaciones a la India mayores a las del mundo. En el sector agrícola, las exportaciones crecieron en un 126,1%, mientras que al mundo lo hicieron en un 38,1%; en alimentos crecieron en un 265,6%, comparado con el -1,0% al mundo; en celulosa se creció en 167,9%, comparado con la reducción de 27,3% para el rubro en su conjunto al mundo; en frutícola se redujo en 41,4%, mientras que al mundo fue de -9,7%; en metalmecánica se creció en 243,2%, muy superior a la contracción de 19,7% que experimentaron las exportaciones al mundo. En siete sectores las exportaciones disminuyeron en el primer trimestre: fruticultura, resto de la minería (no cobre), en que disminuyeron en 4,5%, menor que la reducción de un 36,9% al mundo; en bebidas con un -2,4%, comparado con un -4,5% al mundo; en cuero un -82,0%, superior al -51,6% a todo el mundo; en forestal con -68,8% (-28,9% a todo el mundo); hierro y acero con una tasa de -85,7%, superior a la de -60,8% para el mundo y en otros productos.

En general las exportaciones de la India no presentan una competencia a las exportaciones chilenas, debido a la diferencia en los patrones de exportación entre ambos países.

La perspectiva del mercado indio para las exportaciones chilenas está muy ligada al cobre. Las exportaciones de cobre llegaron en el período enero-junio de 2008 a US\$ 729,1 millones, que constituían un 3,64% de los embarques de cobre; los que se redujeron

a US\$ 338,9 millones en el mismo período del 2009, lo que constituye un 3,5% de los embarques de cobre a todo el mundo. Las tendencias de la construcción y de la industria manufacturera india, ligadas al consumo de cobre son a un menor crecimiento en el 2009 (5,4% de acuerdo a las proyecciones del FMI), pero se observa claramente una recuperación del crecimiento: en las últimas previsiones de julio de 2009 se prevé un crecimiento un 0,9% superior al de las estimaciones del mes de abril de 2009.

2.7 Comercio bilateral Chile – América Latina

Exportaciones chilenas hacia América Latina

Dada la continuidad de la crisis económica que también se ha extendido al comercio en América Latina, todavía se evidencian importantes reducciones en los envíos en casi todos los países de América Latina durante el segundo trimestre del año 2009. De esta manera, durante el cierre del primer semestre del año en curso, las exportaciones acumuladas de Chile hacia la región totalizaron US\$ 4.016 millones, con una reducción de 34,6%, respecto de igual período del año 2008.

En el MERCOSUR las exportaciones durante el primer semestre acumularon US\$ 1.990,9 millones con una contracción 36,9%, respecto del año anterior. No obstante esta baja, sigue predominando como fracción del total enviado a la región.

De las plazas más relevantes, destacan las reducciones en los envíos a Brasil, Venezuela y Argentina. En el primero, las exportaciones alcanzaron US\$ 1.072,5 millones, con una reducción trimestral de 46,9%, respecto de igual período del año anterior, mientras que en Venezuela y Argentina los envíos totalizaron en promedio US\$ 410 millones, exhibiendo una similar caída cercana a 21%.

sobre "Evolución del saldo de la balanza comercial" (1º semestre 2009) en este Informe

Cuadro 1-8
Exportaciones chilenas hacia América Latina,
según acuerdos, enero-junio 2008-2009
(en millones de dólares FOB y porcentaje)

	Exportaciones totales			Exportaciones sin cobre		
	Enero-Junio 2008	2009	Tasa de crec. % 2009 / 2008	Enero-Junio 2008	2009	Tasa de crec. % 2009 / 2008
México	1.179,2	685,5	-41,9%	810,6	531,7	-34,4%
Centro América	337,2	155,9	-53,8%	337,2	155,9	-53,8%
Costa Rica	102,9	72,7	-29,4%	102,9	72,7	-29,4%
El Salvador	41,5	19,4	-53,4%	41,5	19,4	-53,4%
Guatemala	139,0	49,3	-64,5%	139,0	49,3	-64,5%
Honduras	18,5	10,0	-46,1%	18,5	10,0	-46,1%
Nicaragua	35,2	4,6	-87,0%	35,2	4,6	-87,0%
Comunidad Andina	1.444,0	1.167,9	-19,1%	1.427,1	1.153,5	-19,2%
Bolivia	181,9	140,0	-23,0%	181,9	140,0	-23,0%
Colombia	327,9	269,9	-17,7%	318,1	262,1	-17,6%
Ecuador	256,9	217,7	-15,3%	256,9	217,7	-15,3%
Perú	677,3	540,4	-20,2%	670,2	533,6	-20,4%
Mercosur	3.154,8	1.990,9	-36,9%	1.767,8	1.422,2	-19,6%
Argentina	501,0	397,7	-20,6%	430,5	373,2	-13,3%
Brasil	2.018,7	1.072,5	-46,9%	722,0	546,0	-24,4%
Paraguay	43,3	38,3	-11,7%	43,3	38,3	-11,7%
Uruguay	54,6	61,3	12,3%	54,6	61,3	12,3%
Venezuela (*)	537,2	421,2	-21,6%	517,4	403,4	-22,0%
Cuba	29,2	16,2	-44,5%	29,2	16,2	-44,5%
Exportaciones a América Latina	6.144,3	4.016,4	-34,6%	4.371,8	3.279,4	-25,0%
Total Exportaciones de Chile	36.744,1	22.469,2	-38,8%	16.777,8	12.811,5	-23,6%

Fuente: DIRECON, Departamento de Estudios e Informaciones, sobre la base de cifras del Banco Central de Chile. ADC/adc

*En proceso de ratificación

En la Comunidad Andina de Naciones (CAN), la reducción en los envíos ha sido menor al promedio de las contracciones del resto de los países de América Latina. En efecto, las exportaciones acumuladas en el primer semestre ascendieron a US\$ 1.167,9 millones y una caída anualizada de 19%. Todos los mercados de este bloque regional se han visto perjudicados con mermas en las exportaciones chilenas, entre los que destacan Perú y Colombia.

En Centro América los envíos acumulados en el semestre ascendieron a US\$ 155,9 millones, con una importante reducción de 53,8% en las exportaciones totales. Estos se explican principalmente por las caídas en los mercados de Guatemala, Costa Rica y El Salvador.

México es la segunda plaza en importancia seguido de Brasil en cuanto a los montos exportados. En este mercado las exportaciones han sufrido un importante

rév. En efecto, durante el primer semestre del año 2009 los envíos a dicha plaza totalizaron US\$ 685,5 millones, con una importante reducción de 41,9% en las exportaciones a este destino.

Gráfico 1-10
Participación de las exportaciones en
América Latina según destino, enero-junio 2009
(en porcentajes)

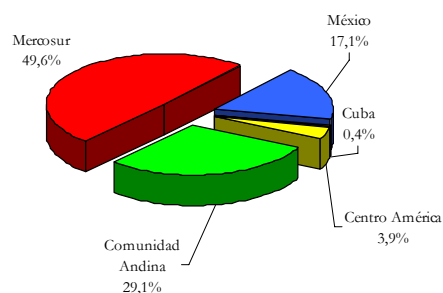

Fuente: Departamento de Estudios e Informaciones, DIRECON, sobre la base de cifras del Banco Central de Chile. ADC/adc

Cuando se analiza la participación de las exportaciones chilenas en la región, sigue predominando el área MERCOSUR, con un 46% de los envíos. Entre éstos, destacan los envíos a Brasil y Argentina.

Segunda en importancia regional, asoma la Comunidad Andina, con una participación de 32%, constituidos por Perú y Colombia, seguido por Centroamérica con 3,9%.

Siguiendo previas tendencias, se confirma la importancia de las exportaciones no cobre hacia América Latina. En efecto, durante el primer semestre estas totalizaron US\$ 3.279,4 millones, con una caída de 25%. Estos envíos representaron un 82% de los envíos a la región, mientras que los envíos no cobre al mundo, representaron un 57%.

Dada la crisis actual, en el referido período la gran mayoría de los destinos experimentaron una caída en las exportaciones no cobre. En el área MERCOSUR, se constatan exportaciones por US\$ 1.422,2, con una reducción de 19,6%, respecto del año

anterior, destacando los menores envíos hacia Brasil, Venezuela y Argentina.

Gráfico 1-11
Composición de las exportaciones chilenas hacia América Latina y al Mundo, enero-junio 2009 (en porcentaje)

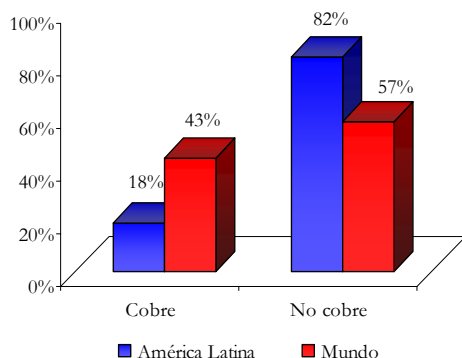

Fuente: Departamento de Estudios e Informaciones, DIRECON, sobre la base de cifras del Banco Central de Chile. ADC/adc

Mientras tanto, en la Comunidad Andina, segunda región en importancia, las exportaciones ascendieron a US\$ 1.153,5 con una caída de 19,2%, pérdida asociada a los mercados del Perú, Colombia y Ecuador.

En términos de participación, siguiendo previas tendencias, el principal destino de los envíos no cobre a la región, fue MERCOSUR con 43,4% del total, seguido por la Comunidad Andina con 35,2% y México, 16,2%.

Por su parte, en el ámbito de las exportaciones de cobre hacia América Latina, éstas totalizaron US\$ 737 millones, con una caída de 58,4%, respecto de igual período del año anterior. La razón obedeció a importante caída en el precio del cobre así como también a los volúmenes enviados. Dentro de éstas, destaca la reducción en el área MERCOSUR. En efecto, con US\$ 568,8 millones, se reducen en 59%, con caídas de los envíos hacia Brasil cuya baja experimentada fue de 59,4%. También, se evidencian bajas en los envíos de cobre hacia la Comunidad Andina, particularmente a Colombia y Perú.

En cuanto a la orientación hacia los diferentes mercados, MERCOSUR concentró el 77,2% de los envíos de cobre hacia América Latina, fundamentalmente a Brasil. En efecto, la participación de este último asciende a 92,6% del total.

Finalmente, cabe señalar la reducción de 58,3% en las exportaciones de cobre hacia México, país que representa un 20,9% de los envíos de cobre a la región.

Importaciones chilenas desde América Latina

La extensión de la crisis económica mundial, ha continuado afectando la demanda global de bienes servicios, así como también una menor demanda por bienes importados.

Durante el primer semestre del año en curso, las importaciones chilenas desde América Latina totalizaron US\$ 5.586,3 millones, con una caída de 38%, respecto de igual período del año anterior. Estas compras representaron el 31,5% de las importaciones globales.

De las compras a la región destaca MERCOSUR con US\$ 3.750,8 millones y principal proveedor chileno aportando un 67% de las compras de la región. Entre éstas asoman las importantes compras chilenas en Brasil y Argentina, cuyos mercados en conjunto representan el 62% de las importaciones totales. No obstante lo anterior, se constatan reducciones en las importaciones a dichos mercados, especialmente a Brasil. En efecto, en este destino las importaciones totalizaron US\$ 1.228,5, con una contracción de 48,9%, la mayor en este bloque regional.

Por otro lado, con US\$ 1.283,7 millones importados en dicho período, la Comunidad Andina se ubicó como segundo proveedor regional concentrando el 23% de las importaciones desde la región. Se evidencia una contracción de 54,7% en las compras a este bloque, destacando la baja hacia los mercados desde Ecuador, Perú y Colombia.

Cuadro 1-9
Importaciones chilenas desde América Latina,
enero-junio 2008-2009
(en millones de dólares CIF y porcentaje)

	Importaciones totales			Importaciones sin petróleo ni gas natural		
	Enero-Junio 2008	2009	Tasa crec. % 2009 / 2008	MMUS\$ 2008	2009	Tasa crec. % 2009 / 2008
México	881,1	459,0	-47,9%	881,1	459,0	-47,9%
Centro América	88,2	73,0	-17,3%	88,2	73,0	-17,3%
Costa Rica	8,2	8,5	3,1%	8,2	8,5	3,1%
El Salvador	7,3	4,9	-33,1%	7,3	4,9	-33,1%
Guatemala	69,8	56,4	-19,2%	69,8	56,4	-19,2%
Honduras	0,8	0,9	9,5%	0,8	0,9	9,5%
Nicaragua	2,1	2,3	11,0%	2,1	2,3	11,0%
Comunidad Andina	2.836,2	1.283,7	-54,7%	1.293,3	686,4	-46,9%
Bolivia	39,0	33,1	-15,0%	38,6	33,1	-14,2%
Colombia	903,3	675,1	-25,3%	411,7	318,8	-22,6%
Ecuador	944,6	267,9	-71,6%	89,4	95,0	6,3%
Perú	949,4	307,7	-67,6%	753,6	239,5	-68,2%
Mercosur	5.189,7	3.750,8	-27,7%	4.106,6	2.744,8	-33,2%
Argentina	2.421,8	2.227,9	-8,0%	2.020,0	1.450,4	-28,2%
Brasil	2.404,2	1.228,5	-48,9%	1.723,0	1.000,0	-42,0%
Paraguay	173,9	178,3	2,5%	173,9	178,3	2,5%
Uruguay	89,2	41,0	-54,0%	89,2	41,0	-54,0%
Venezuela*	100,6	75,1	-25,4%	100,6	75,1	-25,4%
Cuba	2,0	1,8	-9,3%	2,0	1,8	-9,3%
Importaciones desde A. Latina	8.997,3	5.568,3	-38,1%	6.371,2	3.964,9	-37,8%
Total Importaciones de Chile	27.860,4	17.651,3	-36,6%	10.976,3	7.853,4	-28,5%

Fuente: Departamento de Estudios e Informaciones, DIRECON, sobre la base de cifras del Banco Central de Chile. ADC/adc

*En proceso de ratificación

Finalmente, cabe señalar la importancia de México, desde donde se importaron US\$ 459 millones, representando un 8,2% de las compras desde Latinoamérica. Sin embargo, las compras se reducen 48,9%.

Las importaciones que excluyen el petróleo y el gas natural desde América Latina, totalizaron US\$ 3.964,9 con una reducción de 37,8% en el primer semestre de este año.

Dentro de las importaciones antes citadas, MERCOSUR fue el principal proveedor concentrando el 69% de ellas, principalmente, provenientes de Argentina y Brasil. Sin embargo, se constatan reducciones en las importaciones en ambas economías.

En importancia sigue la Comunidad Andina con US\$ 686,4 millones y una participación de 17,3% del total importado, principalmente originado por compras a Perú y Colombia. Especialmente relevante es la contracción de 68,2% en las compras desde Perú. Desde México se adquirieron el 12% de los bienes excluyendo el petróleo y gas natural.

Con relación a las importaciones de petróleo y gas natural, los países de América Latina fueron importantes abastecedores del mercado chileno durante el primer semestre del año en curso. En efecto, un 82% de las importaciones totales de gas y petróleo provino de la región, particularmente desde el MERCOSUR y la Comunidad Andina.

Cuadro 1-10
Importaciones chilenas de Petróleo y Gas Natural desde América Latina,
enero-junio 2008-2009
(en millones de dólares CIF y porcentaje)

	Enero-Junio		Tasa crec. % 2009 / 2008	Participación (%)	
	2008	2009		2008	2009
México	-	-	-	-	-
Centro América	-	-	-	-	-
Costa Rica	-	-	-	-	-
El Salvador	-	-	-	-	-
Guatemala	-	-	-	-	-
Honduras	-	-	-	-	-
Nicaragua	-	-	-	-	-
Comunidad Andina	1.542,94	597,31	-61,3%	37,9%	30,7%
Bolivia	0,39	0,00	-99,3%	0,0%	0,0%
Colombia	491,54	356,23	-27,5%	12,1%	18,3%
Ecuador	855,24	172,89	-79,8%	21,0%	8,9%
Perú	195,76	68,19	-65,2%	4,8%	3,5%
Mercosur	1.083,10	1.006,06	-7,1%	26,6%	51,8%
Argentina	401,88	777,56	93,5%	9,9%	40,0%
Brasil	681,23	228,50	-66,5%	16,7%	11,8%
Paraguay	0,00	0,00	-	-	-
Uruguay	0,00	0,00	-	-	-
Venezuela	0,00	0,00	-	-	-
Cuba	-	-	-	-	-
Importaciones América Latina	2.626,0	1.603,4	-38,9%	64,5%	82,5%
Total Importaciones de Chile	4.073,6	1.943,8	-52,3%	100,0%	100,0%

Fuente: Departamento de Estudios e Informaciones, DIRECON, sobre la base de cifras del Banco Central de Chile. ADC/adc

*En proceso de ratificación

En el primer bloque regional las compras de este tipo de bienes ascendieron US\$ 1.006 millones, con una reducción de 7,1%, respecto del año anterior y participación del 52% del total de las fuentes energéticas importadas. Dentro de éstas destacan el aumento de 93,5% en las compras provenientes desde Argentina y la reducción de 66,5% desde Brasil.

En la Comunidad Andina las importaciones totalizaron US\$ 597 millones con una

reducción de 61,3%, con caídas en las importaciones en todos los países en dicha región.

Balanza comercial de Chile y América Latina

Cuadro 1-11
Balanza comercial Chile-América Latina,
enero-junio 2008-2009
(en millones de dólares y porcentaje)

	Enero - Junio		Tasa crec. %
	2008	2009	2009 / 2008
México	298,1	226,5	-24,0%
Centro América	249,0	82,9	-66,7%
Costa Rica	94,7	64,2	-32,2%
El Salvador	34,3	14,5	-57,7%
Guatemala	69,2	-7,1	-110,2%
Honduras	17,7	9,1	-48,7%
Nicaragua	33,1	2,2	-93,2%
Comunidad Andina	-1.392,2	-115,8	-91,7%
Bolivia	142,9	106,9	-25,2%
Colombia	-575,4	-405,2	-29,6%
Ecuador	-687,7	-50,2	-92,7%
Perú	-272,1	232,7	-185,5%
Mercosur	-2.035,0	-1.759,9	-13,5%
Argentina	-1.920,8	-1.830,3	-4,7%
Brasil	-385,5	-156,0	-59,5%
Paraguay	-130,6	-140,0	7,2%
Uruguay	-34,6	20,3	-158,6%
Venezuela *	436,6	346,1	-20,7%
Cuba	27,2	14,4	-47,1%
Balanza Comercial de Chile con países de América Latina	-2.852,9	-1.551,8	-45,6%
Saldo Balanza Comercial	8.883,8	4.817,9	-45,8%

Fuente: Departamento de Estudios e Informaciones, DIRECON, sobre la base de cifras del Banco Central de Chile. ADC/adc

El saldo de la balanza comercial chilena fue deficitario con un saldo negativo de US\$ 1.551,8 millones y con una reducción del déficit comercial de 45,6%, respecto de igual período del año 2008.

Esta reducción del déficit se atribuye a la mejora en la balanza comercial con algunos países del área MERCOSUR, reduciéndose a US\$ 1.759,9 millones, con una caída de 13,5%, fundamentalmente por la mejora en Brasil y Argentina. Por otro lado, el superávit comercial con México se redujo en un 45,8%. La Comunidad Andina, Perú, Ecuador y Colombia.

Finalmente, a pesar que a nivel global el saldo en la balanza comercial es superavitario, persiste el déficit comercial con América Latina.

2.7.1 Argentina

El debilitamiento de la economía mundial y la contracción del comercio internacional, ha impactado fuertemente el nivel de actividad alcanzado en los últimos años por Argentina. Las últimas proyecciones disponibles apuntan a una fuerte contracción de la actividad económica argentina durante el año 2009, que experimentaría una caída de un 1,7%⁵⁵. Resultado que también se encuentra asociado al deterioro que desde fines de 2008 presentan los principales componentes de la demanda interna del país, a raíz del complejo panorama por el que atraviesa la Argentina, que ha generado una importante falta de confianza tanto empresarial como de los consumidores, incidiendo directamente en el consumo y en la inversión. Situación que también ha tenido incidencia en el ámbito comercial con Chile.

Durante el primer semestre del año 2009, el intercambio comercial bilateral entre ambos socios comerciales totalizó US\$ 2.625,6 millones lo que implicó un descenso de un 10,2% respecto de igual período del año anterior.

Esta baja se explica por la contracción de un 20,6% experimentada por el valor de las exportaciones y de un 8% en las importaciones, tras totalizar en el período US\$ 397,7 millones y US\$ 2.227,9 millones, respectivamente. Cabe señalar que pese a ello, Argentina sigue siendo el primer socio comercial dentro de MERCOSUR, con una participación de un 45,7% en el intercambio comercial de Chile con el bloque, seguido por Brasil, con una participación del 40%.

La balanza comercial con Argentina durante el primer semestre del año en curso presentó

⁵⁵ Fondo Monetario Internacional.

un déficit de US\$ 1.830 millones, cifra que en igual periodo del año 2008 llegaba a US\$ 1.920 millones. Al descontar el cobre, el petróleo y gas natural en el cálculo de la balanza comercial, el déficit se reduce considerablemente alcanzando los US\$ 1.077 millones. Lo que refleja la importancia que las compras de petróleo y otros combustibles tienen dentro del total importado por Chile desde Argentina.

La caída anual de US\$ 103 millones experimentada por el valor exportado hacia Argentina durante el primer semestre de 2009, se explica en gran medida por la baja anual de un 17,4% presentada por los envíos industriales de Chile, sector que concentra un 75% del total exportado al país vecino durante el periodo. Con ello las bajas de los envíos industriales explican un 60,7% del total de la caída de las exportaciones dirigidas al mercado trasandino. Dicho resultado es consecuencia directa del menor nivel de actividad interno por el que atraviesa la Argentina, a lo que se suma la apreciación que el tipo de cambio real bilateral ha venido experimentado durante los últimos meses, lo que podría estar afectando la competitividad del sector exportador chileno. No obstante, el impacto sobre el total exportado por Chile no es de gran magnitud, debido a que dicho destino concentra tan sólo un 1,8% de las exportaciones industriales realizadas por Chile al mundo.

Según la clasificación CIU, es posible observar la baja cercana al 34% experimentada por los envíos de la industria de productos químicos, sector que en el primer semestre de 2008 se posicionaba como el principal exportador hacia el país vecino y que, debido a la importante baja en sus ventas externas, se sitúa en la actualidad como el segundo, con envíos que totalizaron US\$ 61,1 millones en el primer semestre de 2009; explicando gran parte de la caída de las exportaciones industriales.

Las exportaciones del sector metalmeccánico, que durante el primer trimestre de 2009 habían logrado expandirse un 5,4% anual, en el segundo trimestre se vieron fuertemente

afectadas por el menor ritmo de actividad la economía argentina, contrayéndose entre enero y junio de 2009 un 8,3% anual, tras totalizar envíos por US\$ 77 millones; pese a la baja experimentada, el sector metalmeccánico es el que más envíos realiza al mercado argentino.

Gráfico 1-12
Principales exportaciones industriales
realizadas por Chile a la Argentina
enero - junio, 2008-2009
(en millones de US\$)

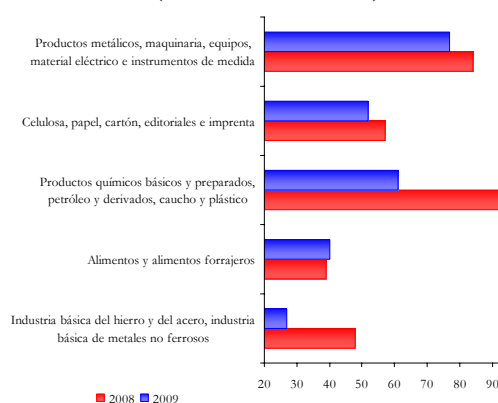

Fuente: Departamento de Estudios e Informaciones, DIRECON, sobre la base de cifras del Banco Central de Chile. PRC/prc.

Los envíos industriales de celulosa, papel y cartón; que concentran un 17% del total exportado por el sector industrial, presentaron una baja en torno al 8% en su valor enviado, tras pasar de exportar US\$ 56,5 millones en el primer semestre de 2008 a exportar US\$ 52,1 millones en el mismo periodo de 2009.

El sector de alimentos, bebidas, alcoholes y tabaco que realiza en torno al 13% del total exportado por la industria, fue uno de los pocos que vio incrementados sus envíos durante el primer semestre de 2009, registrando envíos por un total de US\$ 40 millones.

Por su parte, las exportaciones no industriales descendieron un 29% durante el primer semestre de 2009, explicado fundamentalmente por la fuerte contracción de un 63% que experimentaron los envíos

mineros, particularmente el de cobre, que totalizó en el periodo exportaciones por US\$ 24,4 millones, US\$ 46 millones menos que lo registrando entre enero y junio de 2008.

El menor monto exportado de cobre hacia dicho socio comercial, tuvo su origen en la caída de US\$ 37,8 millones en los envíos de cátodos y secciones de cátodos de cobre refinado, principal envío a nivel de producto realizado a la Argentina, tras concentrar el 5,6% del total exportado en el periodo. El menor monto exportado de cátodos de cobre, se debe a la baja de un 22% experimentada por el volumen y de un 51% en el precio, el que entre enero y junio de 2009 promedió los US\$ 1,83 la libra, luego de promediar en igual periodo de 2008 los US\$ 3,6 la libra.

Las bolas y artículos similares para la molienda de minerales, se constituye como el segundo producto exportado a la Argentina en términos de valor, con envíos que alcanzaron los US\$ 16,4 millones durante el primer semestre. Asimismo, dentro de los principales veinticinco productos exportados, es posible encontrar envíos de pasta química (US\$ 8,1 millones), papel prensa (US\$ 8 millones) y salmones del atlántico (US\$ 6,3 millones).

En tanto, la baja experimentada por las importaciones provenientes desde Argentina durante el semestre, tuvo su origen fundamentalmente en la caída de un 35% en las compras de bienes de consumo, que totalizaron en el periodo US\$ 538,7 millones. Caída que no alcanzó a ser compensada por el crecimiento de un 10,6% en la importación de bienes intermedios, lo que en valor significó internaciones en el mercado local por un valor total de US\$ 1.650 millones.

Dentro de los bienes intermedios destacan las compras de petróleo realizada a la Argentina, por un total de US\$ 425,8 millones, lo que implicó un crecimiento anual de 139% entre enero y junio de 2009. Por su parte, las importaciones de otros combustibles totalizaron US\$ 382,2 millones,

con un crecimiento cercano al 50%. Con ello, Argentina abasteció el 65% y el 16% del total de compras de bienes intermedios que Chile realizó en el periodo a MERCOSUR y al mundo, respectivamente.

Gráfico 1-13
Importaciones por tipo de bien realizadas por Chile desde la Argentina
enero - junio, 2008-2009
(en millones de US\$)

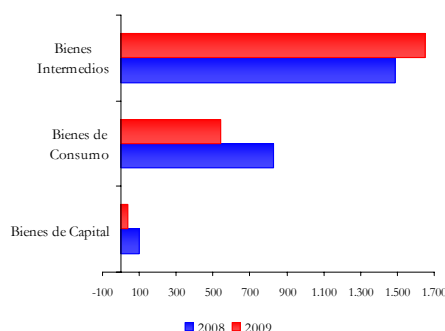

Fuente: Departamento de Estudios e Informaciones, DIRECON, Sobre la base de cifras del Banco Central de Chile. PRC/prc.

El gas natural en estado gaseoso, es el principal producto importado por Chile desde la Argentina, alcanzando una participación de un 15,8% en el total comprado, totalizando en el semestre internaciones por un total de US\$ 352 millones, US\$ 128 millones más que lo registrado en igual periodo del año previo. El segundo producto importado en valor es el aceite crudo de petróleo, mercancía que totalizó internaciones por un total de US\$ 425,8 millones, concentrando con ello el 19% del total comprado al país trasandino durante el periodo.

2.7.2 Brasil

La actividad económica de Brasil registró en el primer trimestre de 2009 una caída anual del PIB de un 1,8%. Aunque la contracción del primer trimestre fue menor a la esperada, la caída record en la inversión y la reducción

de la demanda por exportaciones brasileñas generadas por la crisis del crédito mundial, arrastraron a Brasil a su primera recesión técnica desde 2003, tras acumular dos trimestres móviles consecutivos con cifras negativas.

El menor nivel crecimiento presentado por Brasil, así como la menor actividad económica de Chile han impactado el resultado comercial bilateral con Chile. En efecto, el intercambio comercial entre ambos socios comerciales se redujo a casi la mitad, pasando de US\$ 4.422,9 millones entre enero y junio de 2008 a US\$ 2.301 millones en igual periodo de 2009. La baja es explicada por la fuerte contracción que tanto las exportaciones (46,8%) como las importaciones (48,9%) presentaron durante el semestre, tras totalizar en el periodo US\$ 1.072 millones y US\$ 1.228,5 millones, respectivamente.

De esta forma, la balanza comercial con Brasil durante el primer semestre de 2009 presentó un déficit de US\$ 156 millones, cifra que en igual periodo del año 2008 llegaba a US\$ 385,5 millones. Al descontar el cobre, el petróleo y gas natural en el cálculo de la balanza comercial, el déficit se incrementa alcanzando los US\$ 454 millones, lo que implicó una reducción de US\$ 547 millones en relación al déficit comercial alcanzado el primer semestre de 2008. Lo que refleja la importancia que tanto las exportaciones de cobre como las importaciones de petróleo, tienen dentro del comercio bilateral de ambos países y que, como consecuencia principalmente de la caída en los precios internacionales de ambas *commodities*, ha generado importantes reducciones dentro del intercambio.

En la caída anual de US\$ 946,2 millones experimentada por el valor exportado hacia Brasil durante el primer semestre de 2009, jugó un rol determinante la baja de los envíos de cobre, que durante el periodo totalizaron US\$ 526,5 millones, US\$ 770 millones menos que lo registrado en igual periodo de 2008, lo que explicó un 81% de la caída de los envíos dirigidos a dicho socio comercial.

Gráfico 1-14
Exportaciones e importaciones totales,
exportaciones de cobre e importaciones de
petróleo
enero – junio, 2008 - 2009
(en millones de US\$)

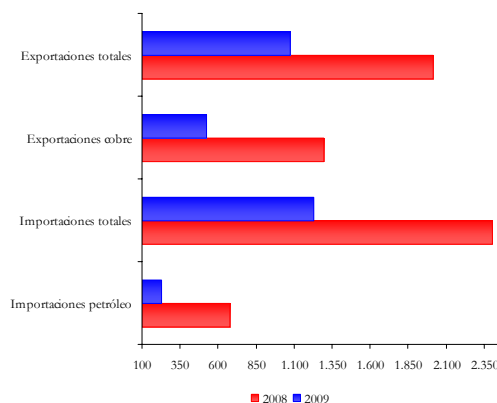

Fuente: Departamento de Estudios e Informaciones, DIRECON, sobre la base de cifras del Banco Central de Chile. PRC/prc.

Es necesario destacar que pese a la fuerte baja presentada por los montos exportados a Brasil, este socio comercial todavía se constituye como el principal destino de las exportaciones de Chile dirigidas al MERCOSUR, concentrando un 54% de los envíos destinados al bloque y un 4,8% del total dirigido al mundo.

Dentro de las exportaciones no mineras, los envíos industriales se posicionan como la principal venta realizada a Brasil, concentrando en el periodo un 38,6% del total exportado. Las exportaciones industriales que durante el primer trimestre habían crecido un 6,5%, acumulan en lo que va del año una caída anual de un 21%, totalizando entre enero y junio de 2009 envíos por US\$ 414 millones.

Según la clasificación CIU es posible observar el incremento de un 15,5% veces experimentado por las exportaciones industriales de alimentos, tras pasar de exportar US\$ 105,2 millones entre enero y junio de 2008 a exportarse US\$ 121,6 millones en igual periodo de 2009. No obstante, dicho incremento no compensó la caída de las exportaciones de la industria

química (-23%) y la industria del hierro (-45,8%), sectores que registraron envíos en el semestre por US\$ 125,4 millones y US\$ 84,9 millones, respectivamente.

Gráfico 1-15
Principales exportaciones industriales
realizadas por Chile a Brasil
enero - junio, 2008-2009
(en millones de US\$)

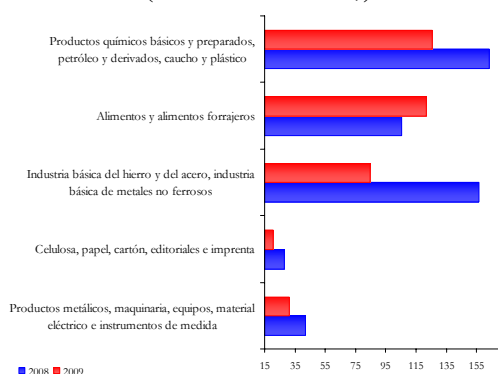

Fuente: Departamento de Estudios e Informaciones, Direcon. Sobre la base de cifras del Banco Central de Chile. PRC/prc.

Los cátodos y secciones de cátodos de cobre refinado, se constituye como el principal producto exportado a Brasil, tras realizar envíos por US\$ 304,8 millones, concentrando un 28,4% del total exportado durante el primer semestre, ello pese a la fuerte caída anual de un 61,6% experimentada en el periodo por el valor exportado de dicho producto. Le siguen en estos términos los minerales de cobre y sus concentrados, que durante el periodo registraron exportaciones por un total de US\$ 212,9 millones.

Pese a la caída en el envío de las exportaciones dirigidas a Brasil, es posible observar el inminente crecimiento que han presentado ciertos productos que en enero y junio de 2009 se ubican dentro de los principales exportados por Chile hacia dicho destino, y que en igual periodo de 2008 no registraron envíos. Dentro de este grupo se destaca el cloruro de potasio, mercancía exportada en el periodo por un monto total de US\$ 36,1 millones, situándose como la

sexta principal exportación realizada por Chile al mercado brasileño.

Por su parte, la contracción experimentada por la economía chilena y la baja en el precio internacional del petróleo, generó un fuerte impacto en el total importado desde Brasil, situación que se vio reflejada particularmente en la caída cercana al 50% en las compras de bienes intermedios, principales internaciones realizadas desde Brasil (65%) y que totalizaron en el periodo US\$ 793,8 millones.

En esta dirección y, según clasificación por tipo de bien, las compras realizadas por Chile a Brasil que más retrocedieron fueron las de bienes de capital, tras registrar una caída anual de un 54% en el semestre, tras importarse un total de US\$ 161,2 millones en el periodo. En tanto, las compras de bienes de consumo totalizaron US\$ 273,5 millones, lo que significó una caída anual en torno al 42%. El gráfico de importaciones por tipo de bien refleja la importancia relativa de cada uno de estos sectores, en el total de compras realizadas desde dicho socio comercial.

Dentro de los bienes intermedios destaca la caída de un 66% experimentada por las compras de petróleo realizadas desde Brasil, tras realizar internaciones por un total de US\$ 228,5 millones. Pese a la caída, Brasil abasteció el 54,4% y el 24,7% del total de compras de petróleo que Chile realizó en el periodo desde MERCOSUR y el mundo, respectivamente.

Los aceites crudos de petróleo o de mineral bituminoso, son el principal producto importado por Chile desde Brasil, alcanzando una participación de un 18,6% en el total comprado, totalizando en el trimestre internaciones por un total de US\$ 228,5 millones, US\$ 452 millones menos que las realizadas entre enero y junio de 2008. Le siguen en términos de importancia las importaciones de los demás vehículos para el transporte de diez o más personas y la compra de teléfonos celulares, mercancías que registraron internaciones en el mercado chileno por un total de US\$ 78,2 millones y

US\$ 42,2 millones, respectivamente. Concentrando en su conjunto en torno al 10% del total comprado durante el periodo.

Gráfico 1-16
Importaciones por tipo de bien realizadas por Chile desde Brasil enero - junio, 2008-2009
(en millones de US\$)

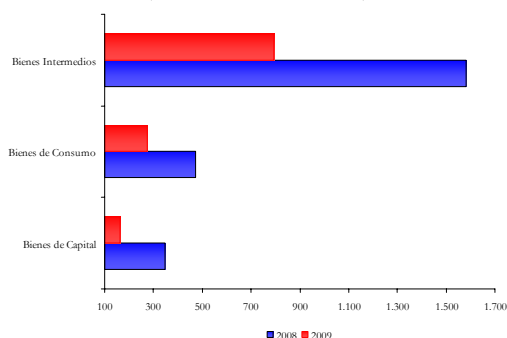

Fuente: Departamento de Estudios e Informaciones, DIRECON, sobre la base de cifras del Banco Central de Chile. PRC/prc.

Dentro de los principales productos importados, se destacan las compras de los demás maíz, mercancías que no registra internaciones entre enero y junio de 2008 y, que durante el primer semestre totalizó importaciones que alcanzaron los US\$ 13,8 millones, posicionándose como el octavo principal producto importado por Chile desde Brasil.

2.7.3 México

El desempeño de la economía mexicana sigue su tendencia a la contracción⁵⁶. La reciente estimación del FMI la individualiza como una de las economías en América Latina con mayor deterioro, proyectando la caída del PIB en un 7,3% para el año 2009. En esta línea, los resultados obtenidos durante el primer semestre de 2009 en la

⁵⁶ Evolución Económica de los Principales Socios Comerciales Junio 2009
http://cms.chileinfo.com/documentos/Evolucion_economica_jun2009.pdf

balanza comercial evidencian una contracción del 52% y un déficit por US\$ 1.207 millones respecto al primer semestre de 2008. Se observa una caída de 55,6% de los productos petroleros. Por su parte, las exportaciones experimentaron una caída del 30,2%, mientras que las importaciones lo hicieron en un 30,6%.

Dado el menor nivel de actividad económica mexicana se ha generado un impacto en el comercio bilateral con Chile. Sin embargo, exhibe una ligera recuperación en el segundo trimestre del intercambio comercial.

En términos semestrales, el intercambio comercial entre ambos socios comerciales totalizó entre enero y junio de 2009 US\$ 1.145 millones, lo que implicó un descenso de un 44,5% respecto de igual periodo del año anterior en el que totalizaron US\$ 2.060 millones. A nivel trimestral la contracción se explica por una caída de 45,6% durante el primer trimestre de 2009 y de un 43,5% durante el segundo trimestre, ambas cifras en comparación a igual trimestre del año anterior.

Gráfico 1-17
Intercambio comercial entre Chile y México primer semestre y trimestrales, 2008-2009
(en millones de US\$)

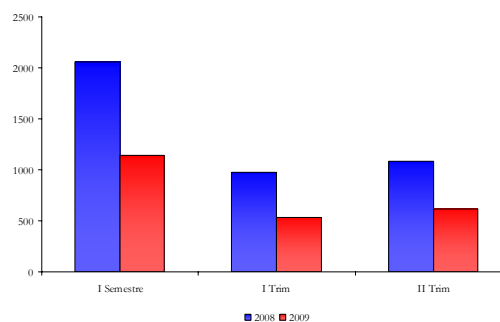

Fuente: Departamento de Estudios e Informaciones, DIRECON, sobre la base de cifras del Banco Central de Chile. GDD/gdd

Lo anterior se explica por un lado, por la ligera mejoría durante el segundo trimestre de los envíos de Chile a México, los que llegaron a US\$ 375 millones, mostrando un aumento de 20,9% respecto al trimestre anterior, con

lo cual la caída se redujo en 7,2 puntos respecto a enero marzo de 2008.

Por el lado de las importaciones desde México, durante abril-junio de 2009 totalizaron US\$ 239 millones, mostrando un aumento de 9% respecto al I trimestre de 2009 y una caída de 49,9% respecto a igual trimestre del año anterior, con lo cual, las importaciones enero junio totalizaron US\$ 459 millones, menor en un 47,9% respecto a las internaciones de igual periodo año anterior.

Gráfico 1-18
Exportaciones e Importaciones Chile México
primer semestre y trimestrales, 2008-2009
(en millones de US\$)

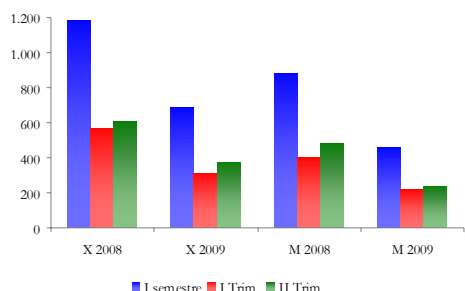

Fuente: Departamento de Estudios e Informaciones, DIRECON, sobre la base de cifras del Banco Central de Chile. GDD/gdd

La balanza comercial con México, al descontar el cobre, aunque se mantiene superavitaria, disminuye su saldo en un 67,9% en el semestre, lo cual indica que la participación de las exportaciones de cobre en el total de los envíos a México se sitúa en torno al 22%.

México se mantiene como el séptimo país de destino de las exportaciones con una participación del 3,1% sobre el total exportado al mundo.

El principal sector de exportación es el industrial, el cual representó durante el primer semestre el 68,1% de los envíos a México, por un monto de US\$ 466,9 millones, sufriendo una contracción de un 28,6% en relación al primer semestre de 2009, Tras caer el segundo trimestre en

29,3% respecto a igual trimestre del año previo.

Gráfico 1-19
Participación de los sectores en las
exportaciones de Chile a México
primer semestre y trimestrales, 2008-2009
(en porcentaje)

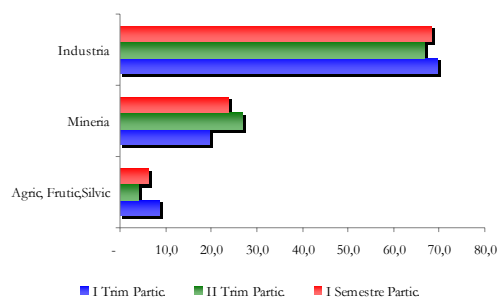

Fuente: Departamento de Estudios e Informaciones, DIRECON, sobre la base de cifras del Banco Central de Chile. GDD/gdd

Dentro de este sector la industria alimentaria de bebidas y licores representa un 26,8% de lo exportado a México durante el segundo trimestre, por un monto de US\$ 100 millones, menor en un 20,6% a lo exportado durante igual trimestre de 2008. Los montos a nivel semestral alcanzaron los US\$ 189 millones mostrando una contracción de un 17,2%.

Siempre en el sector industrial destaca la importancia del sector de forestales y muebles de madera, con una participación de 14,8% en total exportado al mercado azteca equivalente a US\$ 49,8 millones durante abril junio de 2009, registrando una disminución de un 20,6% en relación a igual trimestre de 2008.

Por su parte, a diferencia del comportamiento positivo mostrado durante el primer trimestre por parte de la celulosa, papel, cartón, editoriales e imprenta⁵⁷, éstas cayeron durante el segundo trimestre en un 26,4%, con lo cual durante el semestre registra envíos por US\$ 34,7 millones y una contracción del 12,6%.

⁵⁷ Envíos por US\$ 16,1 millones y un crecimiento de un 11,5%,

El sector de forestales y muebles de madera, es de importancia dentro de las exportaciones industriales y durante el primer semestre de 2009 ha tenido un peso de 14,8% en el total exportado, equivalente a embarques por US\$ 101,4 millones para el periodo, un 32,2% menor a lo registrado en 2008.

En este segundo trimestre destaca el dinámico comportamiento del los productos químicos básicos y preparados, los que crecieron un 55,3%, con lo cual anotaron un aumento de 18,8 para el semestre, siempre respecto a igual periodo previo.

En general, las exportaciones no cobre dirigidas hacia dicho mercado en dicho periodo, presentaron una variación anual negativa de un 34,4% en relación al semestre igual periodo del año previo, alcanzando envíos por un monto de US\$ 531,7 millones.

En lo referente a las exportaciones chilenas correspondientes al sector fruticultura, agricultura y ganadería significaron envíos por US\$ 40,1 millones, mostrando un comportamiento decreciente en un 24,8% en comparación con el periodo enero - junio de 2008, la fruticultura acusó de la baja de un 26,4% de sus embarques por un monto total de US\$ 36,8 millones.

En cuanto a las exportaciones mineras, el 1,8% del total de los embarques de cobre al mundo tiene como destino México, y explican el 22,4% de las exportaciones totales realizadas en el primer semestre a dicho mercado equivalente a un monto de US\$ 153,8 millones de dólares. Las que mostraron una disminución del 58,3% respecto al semestre anterior explicado por la caída en un 67,2% en el primer trimestre y de un 50% durante el segundo trimestre.

El segundo principal producto exportado por Chile a México durante el segundo trimestre de 2009, fueron los cátodos y secciones de cátodos de cobre refinado, mercancía que registra envíos por un monto de US\$ 42,4 millones, alcanzando una participación de un 11,3% del total de ventas realizadas por Chile en México. Le siguen en importancia las preparaciones compuestas no alcohólicas

para la fabricación de bebidas, (5,2%), madera de pino insigne simplemente aserrada (4,1%) y las demás maderas de coníferas (4,3%).

En lo referente a las importaciones, desde México, durante el primer semestre de 2009, totalizaron US\$ 459 millones, cifra que muestra una disminución de un 47,9% anual en relación al los US\$ 881,1 internados durante los seis primeros meses de 2008. En términos trimestrales, el primer trimestre anotó una contracción de 45,5%, mientras para el segundo trimestre la caída alcanzó un 49,9% tras pasar de US\$ 478,2 millones a US\$ 239,4 millones respecto a igual periodo de 2008. Lo cual lo situó a México como el décimo proveedor de Chile.

Gráfico 1-20
Crecimiento de las Importaciones chilenas desde México según tipo de bien primer semestre y trimestrales, 2008-2009 (en porcentaje)

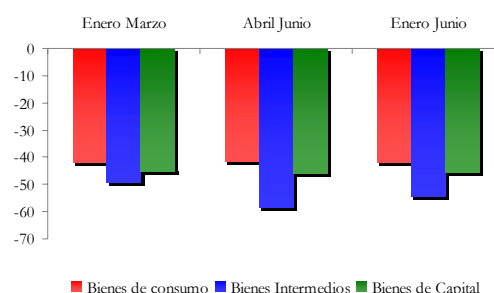

Fuente: Departamento de Estudios e Informaciones, DIRECON, sobre la base de cifras del Banco Central de Chile. GDD/gdd

La caída en las internaciones siguió la tendencia del primer trimestre de 2009 período en el cual los bienes intermedios cayeron en (-49,2%), anotando un (-54,2) para los bienes de capital (-45,2%) y en los de consumo (-41,7%).

En cuanto a los veinticinco principales productos importados en el semestre de 2009, estos representaron el 61% del total importado desde México y mostraron una contracción del 45,3%, correspondiendo al

segundo trimestre a una disminución del 42,7%. Los tres principales productos explican el 31,8% del total importado correspondiendo a: teléfonos celulares (móviles) y los de otras redes. (16,7%),

minerales de molibdeno concentrados, sin tostar (8%), los demás aparatos receptores de televisión en colores, de cristal líquido (7,1%).

Cuadro 1-12
Exportaciones de Chile a México según CIU
enero – junio 2008-2009
(cifras en millones de dólares FOB, de cada año y porcentajes)

Sector CIU	Exportaciones a México		Crecimiento	Exportaciones al Mundo		Crecimiento	Participación Exportaciones		Índice
	Millones de dólares		% Exportaciones	Millones de dólares		% Exportaciones	Xs. México / Xs. Mundo		Variac. Part.
	2008	2009	2009	2008	2009	2009	2008	2009	2009
1 Agricultura	3,2	3,2	1,00	261,7	361,3	38,09	1,2	0,9	0,73
2 Fruticultura	50,1	36,8	-26,42	2.044,9	1.846,4	-9,71	2,4	2,0	0,81
3 Ganadería	0,0	0,0	6,91	34,3	33,5	-2,10	0,1	0,1	1,09
4 Silvicultura	-	1,9	0,00	12,9	12,6	-2,29	-	15,2	0,00
5 Pesca Extractiva	0,3	0,1	-77,85	30,6	38,3	24,97	0,9	0,2	0,18
6 Cobre	368,6	153,8	-58,29	20.025,6	9.671,1	-51,71	1,8	1,6	0,86
7 Resto de minería	96,3	8,5	-91,19	2.670,0	1.684,9	-36,89	3,6	0,5	0,14
8 Alimentos y alimentos forrajeros	215,3	176,2	-18,16	3.230,4	3.197,0	-1,03	6,7	5,5	0,83
9 Bebidas, líquidos, alcoholes y tabacos	13,4	13,0	-2,54	681,6	649,5	-4,71	2,0	2,0	1,02
10 Textiles y confecciones de prendas de vestir	5,9	3,0	-48,66	104,6	54,9	-47,57	5,6	5,5	0,98
11 Curtiembre, talabartería, cuero y pieles, calzado	2,0	0,7	-65,41	17,9	8,6	-51,59	11,5	8,2	0,71
12 Forestales y muebles de madera	149,7	101,4	-32,24	1.055,4	750,5	-28,89	14,2	13,5	0,95
13 Celulosa, papel, cartón, editoriales e imprenta	39,7	34,7	-12,65	1.648,7	1.198,7	-27,30	2,4	2,9	1,20
Productos químicos básicos y preparados, petróleo									
14 y derivados, caucho y plástico	56,8	67,5	18,85	2.420,0	1.419,3	-41,35	2,3	4,8	2,03
15 Productos de barro, loza y porcelana, vidrio y productos minerales no metálicos	2,2	1,7	-20,88	56,4	38,0	-32,74	3,9	4,6	1,18
Industria básica del hierro y del acero, industria									
16 básica de metales no ferrosos	140,9	47,0	-66,62	1.329,6	520,6	-60,84	10,6	9,0	0,85
Productos metálicos, maquinaria, equipos, material									
17 eléctrico e instrumentos de medida y material de transporte	28,3	21,4	-24,19	695,6	558,6	-19,70	4,1	3,8	0,94
18 Industria manufacturera no expresada	0,0	0,1	1023,60	9,2	17,5	90,66	0,1	0,6	5,89
19 Otros	6,6	14,3	116,78	414,7	407,9	-1,65	1,6	3,5	2,20
TOTAL	1.179,2	685,5	-41,87	36.744,1	22.469,2	-38,85	3,2	3,1	0,95

Fuente: Departamento de Estudios e Informaciones, DIRECON, sobre la base de datos del Banco Central de Chile. POS/pos.

2.7.4 Perú

El impacto de la crisis internacional se ha hecho sentir en Perú, bajando el ritmo de crecimiento del PIB de 9,8% registrado en 2008 a un estimado del Banco Central del Perú que superaría el 3% este año, consolidando a la economía peruana como la de mayor crecimiento en Latinoamérica. Por su parte la CEPAL en su última proyección estima un crecimiento del PIB de un 2%,⁵⁸ dentro de un contexto en que América Latina en su conjunto decrece en 1,9%.

La balanza comercial entre Chile y Perú durante el primer semestre de 2009, se mostró superavitaria con US\$ 232,7 millones, cifra que contrasta con el déficit de US \$272,1 millones registrados durante los seis primeros meses de 2008. En este segundo trimestre las exportaciones disminuyeron en un 26,6% y las importaciones experimentaron una contracción del 70,2%. Al descontar el cobre, el petróleo y gas natural en el cálculo de la balanza comercial, para el segundo trimestre de 2009 llega a US\$ 151,3 millones, superando los US\$ 142,9 millones del trimestre anterior, con lo que totaliza US\$ 294,2 en el semestre.

Gráfico 1-21
Crecimiento de las Exportaciones chilenas al Perú según tipo de bien primer semestre y trimestrales, 2008-2009 (en porcentajes)

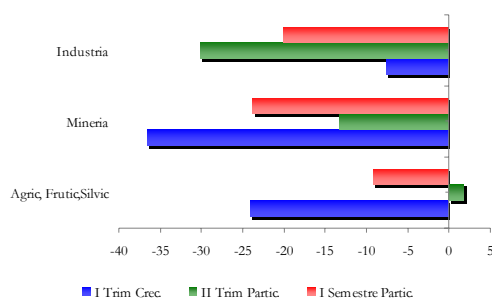

Fuente: Departamento de Estudios e Informaciones, DIRECON, sobre la base de cifras del Banco Central de Chile. GDD/gdd

⁵⁸ Estudio económico de América Latina y el Caribe 2008-2009

El 82,1% de las exportaciones chilenas al Perú durante el segundo trimestre de 2009 pertenecieron al sector industrial, experimentando una contracción del 30,1%, por un monto de US\$ 217,4 millones. Como consecuencia de lo anterior los envíos chilenos de mercancías provenientes de este sector registraron una caída del 20,1% durante el primer semestre.

Dentro del sector industrial, los productos químicos básicos y preparados, petróleo y derivados, caucho y plástico representa el 27,8% de lo exportado durante primer el semestre de 2009, correspondiente a US\$ 150,5 millones y una caída de 25,2%. Por su parte, la industria alimentaria, bebidas y licores exportó US\$ 89,7 millones y un crecimiento de un 0,8% al compararlo con el primer semestre de 2008. Dentro de este sector cabe destacar el comportamiento de los envíos de alimentos y alimentos forrajeros cuyo crecimiento fue de 8,8% por un monto de US\$ 69,9 millones.

En lo referente a las exportaciones chilenas correspondientes al sector fruticultura, agricultura y ganadería, estas se contrajeron en el periodo un 9,3% entre enero y junio de 2009, sólo la fruticultura exhibió resultados positivos al incrementar sus exportaciones en un 42,2%.

Los veinticinco principales productos exportados, en valor hacia Perú durante el primer semestre del año 2009, representaron el 44,3% del total de envíos a ese mercado.

Se destacan las exportaciones de aceites combustibles destilados (gasol, diesel oil) como el principal producto exportado, durante el periodo de análisis, con embarques por US\$ 49 millones, alcanzando una participación equivalente a un 9,1% y un crecimiento respecto a igual período anterior de 9,2%

El segundo principal producto exportado correspondió a las preparaciones compuestas no alcohólicas para la fabricación de bebidas, por US\$ 26,9 millones, alcanzando una

participación de un 5% del total de ventas realizadas a Perú, con un contundente crecimiento del 101,9% en relación a enero junio de 2008.

El papel prensa en bobinas que ocupó el tercer lugar durante el primer trimestre de 2009, es desplazado por Gasolina para vehículos terrestres, sin plomo, de 90 octanos, la cual logra exportaciones por US\$ 17 millones, una participación del 3,1% y una caída del 33%.

En relación a las importaciones, desde Perú, durante el primer semestre de 2009, se redujeron en un 67,6% equivalente a US\$ 307,7 millones.

La mayor caída en las internaciones durante el primer semestre de 2009 la anotaron los bienes intermedios -71,1%, mientras que los bienes de capital experimentaron un sustantivo aumento de 287,2%, al pasar de US\$ 2,2 millones durante enero junio de 2008 a US\$ 7,7 millones en igual período de 2009, en tanto los de consumo crecieron 18,1%.

Los veinticinco principales productos importados durante el primer semestre de 2009, representaron el 78,1% del total importado desde Perú. Los minerales de molibdeno concentrados, sin tostar representaron el mayor monto importado con un 16,7% con una caída del 86,5%, seguido por Minerales de cobre y sus concentrados 14,3% del total de las importaciones con un y una caída de 53,5%. El tercer lugar lo alcanzan las internaciones de aceites crudos de petróleo o mineral bituminoso con una caída del 75,8% y una participación del 7,9%.

Gráfico 1-22
Crecimiento de las Importaciones chilenas desde Perú según tipo de bien primer semestre y trimestrales, 2008-2009 (en porcentajes)

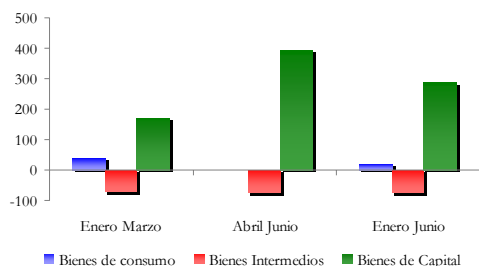

Fuente: Departamento de Estudios e Informaciones, DIRECON, sobre la base de cifras del Banco Central de Chile. GDD/gdd

Cuadro 1-13
Exportaciones de Chile a Perú según CIU
enero – junio 2008-2009
(cifras en millones de dólares FOB, de cada año y porcentajes)

Sector CIU	Exportaciones a Perú		Crecimiento	Exportaciones al Mundo		Crecimiento	Participación Exportaciones		Índice
	Millones de dólares	2009	% Exportaciones	Millones de dólares	2009	% Exportaciones	Xs. Perú / Xs. Mundo	2009	2009
1 Agricultura	9,3	3,0	-67,94	261,7	361,3	38,09	3,5	0,8	0,23
2 Fruticultura	10,7	15,2	42,16	2.044,9	1.846,4	-9,71	0,5	0,8	1,57
3 Ganadería	0,3	0,2	-47,39	34,3	33,5	-2,10	1,0	0,5	0,54
4 Silvicultura	-	1,4	0,00	12,9	12,6	-2,29	-	10,9	0,00
5 Pesca Extractiva	1,4	-	-100,00	30,6	38,3	24,97	4,7	-	0,00
6 Cobre	8,7	7,6	-12,56	20.025,6	9.671,1	-51,71	0,0	0,1	1,81
7 Resto de minería	5,4	3,1	-41,91	2.670,0	1.684,9	-36,89	0,2	0,2	0,92
8 Alimentos y alimentos forrajeros	64,2	69,9	8,81	3.230,4	3.197,0	-1,03	2,0	2,2	1,10
9 Bebidas, líquidos, alcoholes y tabacos	24,7	19,8	-19,85	681,6	649,5	-4,71	3,6	3,0	0,84
10 Textiles y confecciones de prendas de vestir	10,6	7,4	-29,85	104,6	54,9	-47,57	10,1	13,5	1,34
11 Curtiembre, talabartería, cuero y pieles, calzado	1,7	1,6	-9,13	17,9	8,6	-51,59	9,7	18,2	1,88
12 Forestales y muebles de madera	29,1	27,5	-5,51	1.055,4	750,5	-28,89	2,8	3,7	1,33
13 Celulosa, papel, cartón, editoriales e imprenta	74,6	52,7	-29,32	1.648,7	1.198,7	-27,30	4,5	4,4	0,97
Productos químicos básicos y preparados, petróleo	201,1	150,5	-25,17	2.420,0	1.419,3	-41,35			
14 y derivados, caucho y plástico							8,3	10,6	1,28
15 Productos de barro, loza y porcelana, vidrio y productos minerales no metálicos	10,4	9,8	-5,81	56,4	38,0	-32,74	18,4	25,8	1,40
Industria básica del hierro y del acero, industria	22,8	8,2	-64,20	1.329,6	520,6	-60,84	1,7	1,6	0,91
16 básica de metales no ferrosos									
Productos metálicos, maquinaria, equipos, material	121,6	100,4	-17,39	695,6	558,6	-19,70			
17 eléctrico e instrumentos de medida y material de transporte							17,5	18,0	1,03
18 Industria manufacturera no expresada	1,3	1,4	2,57	9,2	17,5	90,66	14,6	7,9	0,54
19 Otros	79,4	60,9	-23,36	414,7	407,9	-1,65	19,2	14,9	0,78
TOTAL	677,3	540,4	-20,21	36.744,1	22.469,2	-38,85	1,8	2,4	1,30

Fuente: Departamento de Estudios e Informaciones, DIRECON, sobre la base de datos del Banco Central de Chile. POS/pos.

GLOSARIO Y ABREVIACIONES

ALADI:	Asociación Latinoamericana de Integración
ALCA:	Área de Libre Comercio de las Américas
APEC:	Cooperación Económica del Asia-Pacífico (21 países en total, incluido Chile)
Asia Emergente:	China, India, Indonesia, Malasia, Filipinas y Tailandia (23 países en total)
Asia Industrializ.	Corea del Sur, Hong, Kong, Singapur y Taiwán
BCE:	Banco Central Europeo
BM (WB):	Banco Mundial
BML:	Bolsa de Metales de Londres
CCS:	Cámara de Comercio de Santiago
CEPAL:	Comisión Económica para América Latina y el Caribe
CIUI:	Código Industrial Internacional Uniforme
CNCI:	Compendio de Normas de Cambios Internacionales
COCHILCO:	Comisión Chilena del Cobre
CODELCO:	Corporación Nacional del Cobre
CSO:	Central Statistical Organization
DIRECON:	Dirección General de Relaciones Económicas Internacionales (Ministerio RREE)
DL600:	Decreto Ley N° 600 (promoción a la inversión extranjera en Chile)
Dólares CIF:	Valor importaciones en dólares incluyendo costos de bienes, seguros y fletes
Dólares FOB:	Valor exportaciones en dólares al momento del embarque (despachado)
EFTA:	Asociación Europea de Libre Comercio, Islandia, Liechtenstein, Noruega y Suiza
FMI (IMF):	Fondo Monetario Internacional
IED:	Inversión Extranjera Directa
IMACEC:	Indicador Mensual de Actividad Económica
INE:	Instituto Nacional de Estadísticas (Chile)
IPC:	Índice de Precios al Consumidor
IPM:	Índice de Precios de las Importaciones
IPOM:	Informe de Política Monetaria del Banco Central de Chile
IPP:	Índice de Precios al Productor
IPX:	Índice de Precio de las Exportaciones
IQX:	Índice Cantidad de las Exportaciones
MERCOSUR:	Mercado Común del Sur (Argentina, Brasil, Uruguay, Paraguay y Venezuela)
MMUS\$:	Millones de Dólares de Estados Unidos
NAFTA:	Tratado de Libre Comercio de América del Norte
OCDE:	Organización para la Cooperación y el Desarrollo Económico
OMC:	Organización Mundial de Comercio
P4:	Acuerdo de Asociación Estratégica Trans-Pacífico (4 Países); Brunei, Nueva Zelanda, Singapur y Chile
PIB:	Producto Interno Bruto
ProChile:	Agencia para la Promoción de las Exportaciones Chilenas
Resto de Asia:	Corea, Filipinas, Hong Kong, Indonesia, Malasia, Singapur, Tailandia, Taiwán.
TCR:	Tipo de Cambio Real
TCRB:	Tipo de Cambio Real Bilateral
TLC:	Tratado de Libre Comercio
TMCF:	Toneladas Métricas de Cobre Fino
UE:	Unión Europea
UE 15:	Unión Europea, 15 países originales
UE 25:	UE 15 más 10 nuevos países a partir de 01/05/2004
UE 27:	UE 25 más 2 nuevos países a partir de 01/01/2007; Bulgaria y Rumania
USITC:	Comisión Internacional de Comercio de Estados Unidos

ANEXOS ESTADÍSTICOS

ÍNDICE DE ANEXOS

Comercio Exterior	A1
Exportaciones Chilenas según Acuerdos	A3
Importaciones Chilenas según Acuerdos	A5
Intercambio Comercial de Chile según Acuerdos	A7
Balanza Comercial de Chile según Acuerdos	A8
Exportaciones Chilenas sin Cobre según Acuerdos	A9
Importaciones Chilenas sin Petróleo ni Gas Natural según Acuerdos	A11
Intercambio Comercial de Chile sin Cobre, Petróleo ni GN según Acuerdos	A13
Balanza Comercial de Chile sin Cobre, Petróleo ni GN según Acuerdos	A14
Cuadros Canadá	A15
Cuadros Centro América	A17
Cuadros Bolivia	A19
Cuadros Perú	A21
Cuadros Comunidad Andina	A23
Cuadros Argentina	A25
Cuadros Brasil	A27
Cuadros Mercosur	A29
Cuadros México	A31
Cuadros Aladi	A33
Cuadros Estados Unidos	A35
Cuadros Japón	A37
Cuadros Corea del Sur	A39
Cuadros R. P. China	A41
Cuadros Noreste Asiático	A43
Cuadros Apec	A45
Cuadros India	A47
Cuadros Unión Europea 27	A49
Cuadros Efta	A51
Cuadros Mundo	A53
Cuadros Importaciones Chilenas según CIU	A55
Cuadros Exportaciones de Chile a Principales Mercados según CIU	A57

-
- Notas : (1) Las diferencias que se observan entre las cifras del Anexo 1 con los valores correspondientes a los demás anexos de este Informe, se debe a que las estadísticas de bienes de exportaciones e importaciones contenidas en el Anexo 1 y Anexo 1.a incorporan los ajustes realizados por el Banco Central de Chile a la información de zona franca, para hacerla compatible con los conceptos de balanza de pagos. Así como también para los valores estimados definitivos que dicha institución realiza a las exportaciones de fruta fresca, cátodos de cobre y concentrados de cobre.
- : (2) A partir de 1998, el comercio con Hong Kong empezó, parcialmente, a contabilizarse como parte del comercio con China. Por ello, los valores de los intercambios con estas economías no son directamente comparables con los años precedentes. En consecuencia, para comparar estos intercambios es necesario considerar la suma del comercio de Chile con Hong Kong y China.
- Fuente : Banco Central de Chile, sobre la base de los Informes de Aduana.
- Elaboración : Dirección General de Relaciones Económicas Internacionales, Departamento de Estudios e Informaciones (mayo 2009).

ANEXO N° 1
COMERCIO EXTERIOR
2001 - 2009

(Cifras en millones de dólares FOB, de cada año)

	mensual									Variación 2009/2008		Variación 2008/2007		acumulado									Variación 2009/2008		Variación 2008/2007	
	2001	2002	2003	2004	2005	2006	2007	2008	2009	Monto	%	Monto	%	2001	2002	2003	2004	2005	2006	2007	2008	2009	Monto	%	Monto	%
I. Exportaciones																										
Enero	1.809,0	1.688,9	1.913,8	2.202,4	3.012,4	4.000,5	5.926,6	6.545,8	3.874,8	(2.671,0)	-40,8%	619,2	10,4%	1.809,0	1.688,9	1.913,8	2.202,4	3.012,4	4.000,5	5.926,6	6.545,8	3.874,8	(2.671,0)	-40,8%	619,2	10,4%
Febrero	1.466,1	1.397,6	1.597,3	2.241,7	2.621,8	3.819,5	4.811,2	5.683,6	3.364,6	(2.318,9)	-40,8%	872,4	18,1%	3.275,1	3.086,5	3.511,1	4.444,1	5.634,2	7.820,0	10.737,8	12.229,4	7.239,5	(4.990,0)	-40,8%	1.491,6	13,9%
Marzo	1.766,1	1.535,1	1.832,0	3.064,4	3.788,5	6.018,8	5.833,0	7.047,6	4.034,7	(3.012,9)	-42,8%	1.214,7	20,8%	5.041,2	4.621,6	5.343,1	7.508,4	9.422,7	13.838,8	16.570,8	19.277,0	11.274,2	(8.002,9)	-41,5%	2.706,3	16,3%
Abril	1.775,8	1.725,4	1.869,8	2.732,2	3.516,7	4.631,1	5.978,8	6.773,2	4.052,0	(2.721,2)	-40,2%	794,4	13,3%	6.817,0	6.347,0	7.212,9	10.240,7	12.939,4	18.470,0	22.549,6	26.050,2	15.326,2	(10.724,0)	-41,2%	3.500,7	15,5%
Mayo	1.633,3	1.519,5	1.797,3	2.831,4	3.155,9	5.800,1	6.903,1	5.802,2	3.895,2	(1.907,0)	-32,9%	(1.100,9)	-15,9%	8.450,3	7.866,5	9.010,1	13.072,1	16.095,3	24.270,1	29.452,7	31.852,5	19.221,4	(12.631,1)	-39,7%	2.399,8	8,1%
Junio	1.446,9	1.618,2	1.648,9	2.335,4	3.483,3	4.958,4	5.409,6	5.847,3	4.087,7	(1.759,6)	-30,1%	437,7	8,1%	9.897,2	9.484,7	10.659,1	15.407,5	19.578,6	29.228,4	34.862,2	37.699,8	23.309,1	(14.390,7)	-38,2%	2.837,5	8,1%
Julio	1.372,3	1.368,8	1.806,6	2.759,8	3.294,8	5.563,8	6.120,5	6.516,7				396,2	6,5%	11.269,5	10.853,5	12.465,7	18.167,3	22.873,4	34.792,2	40.982,7	44.216,5				3.233,7	7,9%
Agosto	1.560,5	1.360,3	1.711,5	2.864,2	3.520,7	5.005,5	5.141,1	5.558,8				417,6	8,1%	12.830,0	12.213,8	14.177,2	21.031,5	26.394,1	39.797,7	46.123,9	49.775,2				3.651,4	7,9%
Septiembre	1.144,9	1.324,9	1.642,1	2.490,1	3.345,2	4.984,5	4.975,0	4.343,9				(631,1)	-12,7%	13.974,9	13.538,7	15.819,2	23.521,6	29.739,3	44.782,3	51.098,9	54.119,1				3.020,2	5,9%
Octubre	1.594,4	1.597,5	1.936,9	2.878,7	3.585,3	4.659,1	6.239,7	4.821,7				(1.418,0)	-22,7%	15.569,3	15.136,2	17.756,1	26.400,2	33.324,6	49.441,3	57.338,6	58.940,8				1.602,3	2,8%
Noviembre	1.289,2	1.478,2	1.860,4	2.703,7	3.900,1	4.736,9	5.402,8	3.910,5				(1.492,3)	-27,6%	16.858,5	16.614,4	19.616,5	29.103,9	37.224,7	54.178,2	62.741,4	62.851,3				110,0	0,2%
Diciembre	1.413,5	1.565,5	2.047,6	3.416,3	4.042,3	4.501,8	4.924,4	3.604,2				(1.320,2)	-26,8%	18.272,0	18.179,9	21.664,2	32.520,3	41.266,9	58.680,0	67.665,7	66.455,5				(1.210,2)	-1,8%
II. Importaciones																										
Enero	1.549,1	1.440,3	1.615,0	1.678,4	2.175,2	2.981,2	2.984,6	4.249,7	3.129,6	(1.120,2)	-26,4%	1.265,2	42,4%	1.549,1	1.440,3	1.615,0	1.678,4	2.175,2	2.981,2	2.984,6	4.249,7	3.129,6	(1.120,2)	-26,4%	1.265,2	42,4%
Febrero	1.312,0	1.000,9	1.290,7	1.442,6	2.009,9	2.470,8	2.897,0	4.366,2	2.860,8	(1.505,4)	-34,5%	1.469,2	50,7%	2.861,1	2.441,2	2.905,8	3.121,0	4.185,1	5.452,0	5.881,5	8.615,9	5.990,3	(2.625,5)	-30,5%	2.734,4	46,5%
Marzo	1.525,7	1.239,7	1.308,0	1.860,0	2.556,4	2.950,2	3.517,0	4.428,9	2.932,4	(1.496,6)	-33,8%	912,0	25,9%	4.386,8	3.680,9	4.213,8	4.981,0	6.741,5	8.402,2	9.398,5	13.044,8	8.922,7	(4.122,1)	-31,6%	3.646,3	38,8%
Abril	1.314,8	1.291,7	1.580,8	1.748,5	2.395,7	2.443,9	3.254,6	5.189,9	3.277,4	(1.912,5)	-36,9%	1.935,4	59,5%	5.701,6	4.972,6	5.794,6	6.729,5	9.137,2	10.846,1	12.653,1	18.234,8	12.200,1	(6.034,6)	-33,1%	5.581,7	44,1%
Mayo	1.420,2	1.383,0	1.515,4	1.844,9	2.569,1	3.318,3	3.734,5	5.070,2	2.938,8	(2.131,4)	-42,0%	1.335,7	35,8%	7.121,8	6.355,6	7.310,0	8.574,4	11.706,4	14.164,4	16.387,6	23.305,0	15.138,9	(8.166,0)	-35,0%	6.917,4	42,2%
Junio	1.432,6	1.381,1	1.378,2	1.721,3	2.420,6	3.032,4	3.508,7	4.943,4	3.060,2	(1.883,2)	-38,1%	1.434,7	40,9%	8.554,4	7.736,7	8.688,2	10.295,7	14.126,9	17.196,8	19.896,2	28.248,4	18.199,1	(10.049,2)	-35,6%	8.352,1	42,0%
Julio	1.466,1	1.195,2	1.563,2	2.026,6	2.662,7	2.911,8	3.744,2	5.650,2				1.906,0	50,9%	10.020,5	8.931,9	10.251,4	12.322,4	16.789,6	20.108,6	23.640,4	33.898,5				10.258,1	43,4%
Agosto	1.337,3	1.621,3	1.528,6	2.002,4	2.659,6	3.332,5	4.121,3	5.557,1				1.435,7	34,8%	11.357,8	10.553,2	11.779,9	14.324,8	19.449,2	23.441,2	27.761,8	39.455,6				11.693,8	42,1%
Septiembre	1.393,4	1.355,5	1.464,1	2.110,5	2.776,0	3.120,7	3.625,1	5.342,3				1.717,2	47,4%	12.751,2	11.908,7	13.244,0	16.435,3	22.225,2	26.561,9	31.386,9	44.797,9				13.411,0	42,7%
Octubre	1.449,4	1.234,7	1.660,0	2.251,3	2.952,6	3.176,7	4.398,7	5.364,7				966,0	22,0%	14.200,6	13.143,4	14.904,0	18.686,6	25.177,8	29.738,6	35.785,6	50.162,6				14.377,0	40,2%
Noviembre	1.175,7	1.356,5	1.510,7	2.048,8	2.747,7	3.164,0	4.281,6	3.658,1				(623,5)	-14,6%	15.376,3	14.499,9	16.414,7	20.735,5	27.925,4	32.902,6	40.067,2	53.820,7				13.753,5	34,3%
Diciembre	1.052,0	1.294,3	1.526,5	2.199,7	2.566,9	2.997,2	3.963,4	3.788,9				(174,5)	-4,4%	16.428,3	15.794,2	17.941,2	22.935,2	30.492,3	35.899,8	44.030,7	57.609,6				13.579,0	30,8%
III. Balanza Comercial																										
Enero	259,9	248,6	298,8	524,0	837,2	1.010,9	2.942,0	2.296,1	745,3	(1.550,9)	-67,5%	(645,9)	-22,0%	259,9	248,6	298,8	524,0	837,2	1.019,3	2.942,0	2.296,1	745,3	(1.550,9)	-67,5%	(645,9)	-22,0%
Febrero	154,1	396,7	306,5	799,1	611,9	1.321,1	1.914,3	1.317,4	503,9	(813,5)	-61,8%	(596,8)	-31,2%	414,0	645,3	605,3	1.323,1	1.449,1	2.368,0	4.856,3	3.613,5	1.249,1	(2.364,4)	-65,4%	(1.242,8)	-25,6%
Marzo	240,4	295,4	524,0	1.204,3	1.232,1	3.046,9	2.316,0	2.618,7	1.102,3	(1.516,3)	-57,9%	302,7	13,1%	654,4	940,7	1.129,3	2.527,4	2.681,2	5.436,6	7.172,3	6.232,2	2.351,5	(3.880,8)	-62,3%	(940,0)	-13,1%
Abril	461,0	433,7	288,9	983,7	1.121,0	2.140,3	2.724,2	1.583,2	774,6	(808,6)	-51,1%	(1.141,0)	-41,9%	1.115,4	1.374,4	1.418,3	3.511,1	3.802,2	7.623,8	9.896,5	7.815,5	3.126,1	(4.689,4)	-60,0%	(2.081,0)	-21,0%
Mayo	213,1	136,5	281,8	986,6	586,7	4.348,8	3.168,6	732,0	956,4	(2.436,6)	-76,9%	(2.436,6)	-76,9%	1.328,5	1.510,9	1.700,1	4.497,7	4.388,9	10.105,7	13.065,1	8.547,5	4.082,5	(4.465,0)	-52,2%	(4.517,6)	-34,6%
Junio	14,3	237,1	270,8	614,1	1.062,8	1.925,0	1.900,9	903,9	1.027,5	123,6	13,7%	(997,0)	-52,4%	1.342,8	1.748,0	1.970,9	5.111,8	5.451,7	12.031,6	14.966,0	9.451,4	5.110,0	(4.341,5)	-45,9%	(5.514,6)	-36,8%
Julio	-93,8	173,6	243,4	733,1	632,2	2.626,6	2.376,3	866,5				(1.509,8)	-63,5%	1.249,0	1.921,6	2.214,3	5.844,9	6.083,8	14.683,6	17.342,3	10.317,9				(7.024,4)	-40,5%
Agosto	223,2	-261,0	182,9	861,8	861,1	1.633,3	1.019,8	1,7				(1.018,1)	-99,8%	1.472,2	1.660,6	2.397,2	6.706,7	6.944,9	16.356,5	18.362,1	10.319,6				(8.042,4)	-43,8%
Septiembre	-248,5	-30,6	178,0	379,5	569,2	1.862,7	1.349,9	-998,4				(2.348,3)	-174,0%	1.223,7	1.630,0	2.575,2	7.086,2	7.514,1	18.220,4	19.712,0	9.321,2				(10.390,8)	-52,7%
Octubre	145,0	362,8	277,0	627,4	632,7	1.551,0	1.841,0	-543,0				(2.384,0)	-129,5%	1.368,7	1.992,8	2.852,2	7.713,6	8.146,8	19.702,8	21.552,9	8.778,2				(12.774,7)	-59,3%
Noviembre	113,5	121,7	349,6	654,9	1.152,4	1.571,1	1.121,2	252,4				(868,8)	-77,5%	1.482,2	2.114,5	3.201,8	8.368,5	9.299,2	21.275,7	22.674,1	9.030,6				(13.643,5)	-60,2%
Diciembre	361,5	271,2	521,2	1.216,6	1.475,3	1.463,3	961,0	-184,7				(1.145,7)	-119,2%	1.843,7	2.385,7	3.722,9	9.585,1	10.774,6	22.780,2	23.635,1	8.845,9				(14.789,2)	-62,6%

Observación: las Notas, Fuentes y Elaboración se encuentran en la página del Índice

POS/pos

ANEXO N° 1.a
COMERCIO EXTERIOR DE CHILE SIN COBRE NI PETRÓLEO
2001 - 2009

(Cifras en millones de dólares FOB, de cada año)

	mensual									Variación 2009/2008		Variación 2008/2007		acumulado									Variación 2009/2008		Variación 2008/2007	
	2001	2002	2003	2004	2005	2006	2007	2008	2009	Monto	%	Monto	%	2001	2002	2003	2004	2005	2006	2007	2008	2009	Monto	%	Monto	%
I. Exportaciones																										
Enero	1.136,6	1.105,2	1.211,1	1.349,8	1.762,7	2.042,9	2.720,3	2.959,1	2.326,4	(632,7)	-21,4%	238,8	8,8%	1.136,6	1.105,2	1.211,1	1.349,8	1.762,7	2.042,9	2.720,3	2.959,1	2.326,4	(632,7)	-21,4%	238,8	8,8%
Febrero	901,5	897,6	1.038,1	1.338,6	1.590,4	1.778,2	2.255,4	2.615,7	1.984,4	(631,3)	-24,1%	360,2	16,0%	2.038,1	2.002,8	2.249,2	2.688,4	3.353,1	3.821,1	4.975,7	5.574,8	4.310,8	(1.263,9)	-22,7%	599,0	12,0%
Marzo	1.235,4	1.023,3	1.321,5	1.660,0	2.091,8	2.405,9	2.768,7	2.779,2	2.474,9	(304,3)	-10,9%	10,6	0,4%	3.273,5	3.026,1	3.570,7	4.348,4	5.444,9	6.227,0	7.744,4	8.354,0	6.785,7	(1.568,3)	-18,8%	609,6	7,9%
Abril	1.182,2	1.175,9	1.275,4	1.520,0	2.130,7	2.110,2	2.610,0	3.123,9	2.298,3	(825,6)	-26,4%	513,8	19,7%	4.455,7	4.202,0	4.846,1	5.868,4	7.575,6	8.337,2	10.354,4	11.477,9	9.084,0	(2.393,8)	-20,9%	1.123,5	10,9%
Mayo	1.056,4	1.001,1	1.223,2	1.455,8	1.881,7	2.390,4	2.665,8	3.105,5	2.005,9	(1.099,6)	-35,4%	439,8	16,5%	5.512,1	5.203,1	6.069,3	7.324,2	9.457,3	10.727,6	13.020,2	14.583,4	11.089,9	(3.493,4)	-24,0%	1.563,2	12,0%
Junio	939,8	962,7	1.018,4	1.322,7	1.806,8	2.069,5	2.403,7	2.696,2	2.109,1	(587,1)	-21,8%	292,5	12,2%	6.451,9	6.165,8	7.087,7	8.646,9	11.264,1	12.797,1	15.423,9	17.279,6	13.199,0	(4.080,6)	-23,6%	1.855,7	12,0%
Julio	877,3	897,3	1.167,5	1.510,7	1.839,8	2.301,8	2.598,5	3.269,8			671,3	25,8%	7.329,2	7.063,1	8.255,3	10.157,6	13.103,9	15.098,9	18.022,4	20.549,4			2.527,0	14,0%		
Agosto	931,9	897,4	1.036,3	1.435,9	1.821,8	2.221,4	2.541,2	2.889,9			348,7	13,7%	8.261,1	7.960,5	9.291,6	11.593,4	14.925,7	17.320,3	20.563,6	23.439,3			2.875,7	14,0%		
Septiembre	711,0	926,0	1.035,4	1.465,0	1.653,4	2.069,0	2.088,7	2.672,0			583,3	27,9%	8.972,1	8.886,5	10.327,0	13.058,5	16.579,1	19.389,3	22.652,2	26.111,3			3.459,0	15,3%		
Octubre	1.022,9	988,2	1.148,1	1.356,9	1.887,5	2.083,4	2.517,0	2.820,9			303,9	12,1%	9.995,0	9.874,7	11.475,0	14.415,4	18.466,6	21.472,8	25.169,2	28.932,2			3.763,0	15,0%		
Noviembre	804,4	910,6	1.096,5	1.636,3	1.892,0	2.201,3	2.509,9	2.336,1			(173,8)	-6,9%	10.799,4	10.785,3	12.571,6	16.051,7	20.358,6	23.674,1	27.679,1	31.268,2			3.589,1	13,0%		
Diciembre	935,9	1.071,4	1.277,1	1.745,8	1.943,1	2.295,7	2.403,9	2.379,8			(24,1)	-1,0%	11.735,3	11.856,7	13.848,7	17.797,5	22.301,7	25.969,8	30.083,0	33.648,0			3.565,0	11,9%		
II. Importaciones																										
Enero	1.351,8	1.299,0	1.375,9	1.418,8	1.942,3	2.491,7	2.617,3	3.747,7	2.950,7	(797,0)	-21,3%	1.130,3	43,2%	1.351,8	1.299,0	1.375,9	1.418,8	1.942,3	2.491,7	2.617,3	3.747,7	2.950,7	(797,0)	-21,3%	1.130,3	43,2%
Febrero	1.159,1	952,0	1.106,0	1.276,7	1.813,9	2.105,8	2.564,0	3.692,4	2.666,6	(1.025,7)	-27,8%	1.128,3	44,0%	2.510,9	2.251,0	2.481,9	2.695,5	3.756,2	4.597,4	5.181,4	7.440,0	5.617,3	(1.822,7)	-24,5%	2.258,7	43,6%
Marzo	1.385,6	1.112,4	1.167,6	1.603,0	2.159,9	2.576,2	3.123,2	3.836,8	2.678,9	(1.157,9)	-30,2%	713,7	22,9%	3.896,5	3.363,4	3.649,5	4.298,5	5.916,1	7.173,7	8.304,5	11.276,9	8.296,2	(2.980,7)	-26,4%	2.972,3	35,8%
Abril	1.146,4	1.161,2	1.333,1	1.524,1	2.136,2	2.122,4	2.858,1	4.587,1	2.911,7	(1.675,4)	-36,5%	1.728,9	60,5%	5.042,9	4.524,6	4.982,6	5.822,6	8.052,4	9.296,1	11.162,6	15.863,9	11.207,9	(4.656,0)	-29,3%	4.701,3	42,1%
Mayo	1.256,7	1.236,3	1.360,8	1.677,9	2.265,6	2.792,5	3.242,3	4.365,2	2.737,0	(1.628,2)	-37,3%	1.122,9	34,6%	6.299,6	5.760,9	6.343,4	7.500,5	10.318,0	12.088,6	14.404,9	20.229,1	13.944,9	(6.284,3)	-31,1%	5.824,2	40,4%
Junio	1.285,5	1.223,3	1.250,0	1.552,6	2.158,3	2.621,1	3.116,6	4.265,9	2.706,6	(1.559,3)	-36,6%	1.149,3	36,9%	7.585,1	6.984,2	7.593,4	9.053,2	12.476,2	14.709,6	17.521,5	24.495,0	16.651,5	(7.843,5)	-32,0%	6.973,5	39,8%
Julio	1.307,7	1.113,2	1.374,8	1.796,7	2.403,5	2.469,2	3.321,3	4.974,7			1.653,3	49,8%	8.892,8	8.097,4	8.968,2	10.849,9	14.879,7	17.178,8	20.842,8	29.469,7			8.626,9	41,4%		
Agosto	1.193,9	1.433,3	1.360,8	1.744,4	2.347,5	2.923,0	3.790,5	4.735,9			945,4	24,9%	10.086,7	9.530,7	10.329,1	12.594,3	17.227,2	20.101,8	24.633,3	34.205,6			9.572,3	38,9%		
Septiembre	1.233,8	1.200,7	1.323,0	1.869,1	2.309,5	2.634,6	3.178,7	4.569,0			1.390,3	43,7%	11.320,5	10.731,4	11.652,0	14.463,4	19.536,6	22.736,4	27.812,0	38.774,6			10.962,5	39,4%		
Octubre	1.320,6	1.142,6	1.443,0	1.888,1	2.558,4	2.840,3	3.929,1	4.706,8			777,7	19,8%	12.641,1	11.874,0	13.095,0	16.351,5	22.095,0	25.576,7	31.741,1	43.481,4			11.740,2	37,0%		
Noviembre	1.087,2	1.170,7	1.358,3	1.802,1	2.373,0	2.778,3	3.865,6	3.484,4			(381,2)	-9,9%	13.728,3	13.044,7	14.453,3	18.153,6	24.468,0	28.355,0	35.606,8	46.965,8			11.359,0	31,9%		
Diciembre	973,2	1.134,4	1.362,3	1.907,0	2.245,5	2.671,3	3.405,6	3.468,6			63,0	1,8%	14.701,5	14.179,1	15.815,7	20.060,6	26.713,5	31.026,3	39.012,4	50.434,4			11.422,0	29,3%		
III. Balanza Comercial																										
Enero	-215,2	-193,8	-164,8	-69,0	-179,6	-448,7	103,0	-788,6	-624,2	164,3	-20,8%	(891,6)	-865,7%	-215,2	-193,8	-164,8	-69,0	-179,6	-448,7	103,0	-788,6	-624,2	164,3	-20,8%	(891,6)	-865,7%
Febrero	-257,6	-54,4	-67,9	61,9	-223,4	-327,6	-308,6	-1.076,7	-682,3	394,5	-36,6%	(768,1)	248,9%	-472,8	-248,2	-232,7	-7,1	-403,1	-776,3	-205,6	-1.865,3	-1.306,5	558,8	-30,0%	(1.659,6)	807,0%
Marzo	-150,2	-89,1	153,8	57,0	-68,2	-170,3	-354,5	-1.057,6	-203,9	853,6	-80,7%	(703,1)	198,3%	-623,0	-337,3	-78,8	49,9	-471,2	-946,7	-560,1	-2.922,9	-1.510,4	1.412,4	-48,3%	(2.362,7)	421,8%
Abril	35,8	14,7	-57,7	-4,2	-5,6	-12,2	-248,1	-1.463,2	-613,4	849,8	-58,1%	(1.215,1)	489,8%	-587,2	-322,6	-136,5	45,7	-476,8	-958,9	-808,2	-4.386,0	-2.123,8	2.262,2	-51,6%	(3.577,8)	442,7%
Mayo	-200,3	-235,2	-137,6	-222,1	-383,9	-402,1	-576,5	-1.259,7	-731,1	528,6	-42,0%	(683,2)	118,5%	-787,5	-557,8	-274,1	-176,3	-860,7	-1.360,9	-1.384,7	-5.645,7	-2.854,9	2.790,8	-49,4%	(4.261,0)	307,7%
Junio	-345,7	-260,6	-231,6	-229,9	-351,5	-551,6	-712,9	-1.569,7	-597,5	972,2	-61,9%	(856,8)	120,2%	-1.133,2	-818,4	-505,7	-406,3	-1.212,2	-1.912,5	-2.097,6	-7.215,4	-3.452,4	3.763,0	-52,2%	(5.117,8)	244,0%
Julio	-430,4	-215,9	-207,3	-286,0	-563,6	-167,4	-722,8	-1.704,8			(982,0)	135,9%	-1.563,6	-1.034,3	-712,9	-692,3	-1.775,8	-2.079,9	-2.820,4	-8.920,3			(6.099,8)	216,3%		
Agosto	-262,0	-535,9	-324,5	-308,5	-525,7	-701,6	-1.249,3	-1.846,0			(596,7)	47,8%	-1.825,6	-1.570,2	-1.037,5	-1.000,8	-2.301,4	-2.781,5	-4.069,7	-10.766,3			(6.696,6)	164,5%		
Septiembre	-522,8	-274,7	-287,6	-404,1	-656,1	-565,6	-1.090,1	-1.897,0			(806,9)	74,0%	-2.348,4	-1.844,9	-1.325,0	-1.404,9	-2.957,5	-3.347,1	-5.159,8	-12.663,3			(7.503,5)	145,4%		
Octubre	-297,7	-154,4	-294,9	-531,2	-670,9	-756,8	-1.412,1	-1.885,9			(473,8)	33,6%	-2.646,1	-1.999,3	-1.620,0	-1.936,1	-3.628,5	-4.103,9	-6.571,9	-14.549,2			(7.977,3)	121,4%		
Noviembre	-282,8	-260,1	-261,8	-165,8	-480,9	-576,9	-1.355,7	-1.148,4			207,4	-15,3%	-2.928,9	-2.259,4	-1.881,7	-2.101,9	-4.109,4	-4.680,9	-7.927,6	-15.697,6			(7.769,9)	98,0%		
Diciembre	-37,3	-63,0	-85,2	-161,2	-302,4	-375,6	-1.001,7	-1.088,8			(87,1)	8,7%	-2.966,2	-2.322,4	-1.967,0	-2.263,1	-4.411,8	-5.056,5	-8.929,4	-16.786,4			(7.857,0)	88,0%		

Observación: las Notas, Fuentes y Elaboración se encuentran en la pagina del Índice

POS/pos

ANEXO N° 2
EXPORTACIONES CHILENAS SEGÚN ACUERDOS
2003-2009

(Cifras en millones de dólares FOB, de cada año)

	2003	2004	2005	2006	2007	2008	Enero - Junio	
							2008	2009
Acuerdos Vigentes I (fecha entrada en vigencia A. Comercial)	18.742,2	28.686,0	35.695,6	52.900,5	61.287,7	63.874,2	33.571,9	20.668,5
<i>Canadá (1997)</i>	415,0	780,3	1.071,1	1.291,7	1.203,2	1.416,1	902,1	513,2
<i>Corea del Sur (2004)</i>	1.023,4	1.821,3	2.230,9	3.546,2	3.837,8	3.886,3	2.119,3	1.240,2
<i>Estados Unidos (2004)</i>	3.705,7	4.834,5	6.531,6	9.290,5	8.744,7	8.130,6	4.285,8	3.177,3
<i>México (1999)</i>	926,9	1.314,3	1.584,4	2.293,0	2.361,5	2.247,1	1.179,2	685,5
<i>R.P. China (2006)</i>	1.865,4	3.227,5	4.445,7	5.104,4	10.120,9	9.872,5	5.378,8	4.634,6
<i>India (2007)</i>	225,4	413,1	495,5	1.604,9	2.248,9	1.765,1	762,8	371,3
<i>Japón (2007)</i>	2.287,3	3.732,9	4.592,1	6.374,1	7.234,6	7.292,4	3.788,8	1.941,0
<i>Australia (2009)</i>	97,5	91,4	94,8	133,6	286,1	496,5	308,9	111,7
<i>Cuba (2008)</i>	38,2	47,0	42,5	47,9	64,3	70,8	29,2	16,2
<i>Panamá (2008)</i>	101,3	167,8	111,5	178,4	178,2	311,2	193,3	74,9
<i>Turquía (2009)</i>	113,7	159,1	266,2	408,2	458,7	269,4	155,3	80,9
Centro América	272,9	385,2	391,3	511,4	582,7	739,1	337,2	155,9
Costa Rica (2002)	73,5	97,3	116,0	187,9	170,8	196,4	102,9	72,7
El Salvador (2002)	30,9	56,5	85,4	98,2	93,7	106,7	41,5	19,4
Guatemala (*)	138,7	165,8	128,9	151,7	249,1	325,0	139,0	49,3
Honduras (2008)	24,0	57,2	52,3	48,4	41,3	56,5	18,5	10,0
Nicaragua (*)	5,8	8,4	8,6	25,2	27,8	54,5	35,2	4,6
Comunidad Andina	1.145,9	1.296,5	1.627,8	2.134,7	2.418,4	3.187,1	1.444,0	1.167,9
Bolivia (1993)	141,2	139,5	211,1	286,3	300,0	430,7	181,9	140,0
Colombia	284,6	309,9	348,3	494,0	622,0	734,6	327,9	269,9
Ecuador (1995)	293,5	323,1	341,7	422,5	461,1	532,2	256,9	217,7
Perú (2009)	426,5	524,0	726,8	931,9	1.035,3	1.489,6	677,3	540,4
Efta (2004)	114,1	190,9	100,9	169,0	233,1	314,6	163,3	190,8
Islandia	1,2	2,2	1,9	2,9	3,1	2,8	1,6	1,9
Liechtenstein	0,0	0,0	0,0	0,1	0,0	0,1	0,0	0,1
Noruega	26,2	28,1	36,5	28,5	49,6	66,7	32,0	21,6
Suiza	86,7	160,6	62,5	137,5	180,4	245,1	129,7	167,2
Mercosur (1996)	1.374,5	2.244,4	2.834,7	4.243,2	5.283,4	6.747,4	3.154,8	1.990,9
Argentina	324,6	448,5	626,2	768,2	877,0	1.108,2	501,0	397,7
Brasil	839,6	1.422,8	1.736,6	2.831,1	3.376,2	4.164,4	2.018,7	1.072,5
Paraguay	24,1	33,5	40,4	61,6	68,9	110,4	43,3	38,3
Uruguay	39,0	67,0	72,8	90,4	99,3	119,2	54,6	61,3
Venezuela (1993)(*)	147,3	272,7	358,8	491,9	862,1	1.245,2	537,2	421,2
P4 (2004)	62,5	82,4	100,3	79,0	140,5	162,5	80,2	59,5
Brunei	0,0	0,0	0,0	0,0	0,0	0,0	0,0	0,0
Nueva Zelandia	21,1	22,9	26,4	22,3	25,6	32,6	16,9	11,7
Singapur	41,4	59,4	73,9	56,7	114,9	129,9	63,3	47,8
Área del Euro (2003)(**)	4.086,7	6.685,1	8.115,0	13.948,3	14.370,1	15.103,2	8.199,7	3.701,8
Alemania	601,9	912,3	937,8	1.828,1	1.669,1	1.838,0	1.035,4	593,9
Austria	10,0	8,4	5,6	6,1	16,9	9,4	3,3	5,1
Bélgica	274,6	331,0	381,4	737,3	762,4	786,6	343,5	414,9
Chipre	0,1	0,9	1,0	2,2	3,3	3,3	2,4	1,4
Eslovenia	0,6	1,0	0,4	1,3	3,0	1,5	0,7	0,5
España	491,6	747,8	986,6	1.416,3	1.374,5	2.004,2	1.018,0	501,0
Finlandia	72,8	117,5	151,2	290,7	220,3	305,2	178,8	50,2
Francia	743,4	1.292,9	1.402,0	2.478,7	2.397,6	2.299,0	1.285,4	594,3
Grecia	93,6	123,9	151,2	222,5	372,5	28,6	22,7	44,5
Holanda	811,7	1.712,5	2.341,4	3.953,8	3.972,3	4.311,4	2.410,1	924,8
Irlanda	34,4	42,2	44,6	52,2	60,4	69,1	31,7	25,3
Italia	924,2	1.362,7	1.679,6	2.927,8	3.484,4	3.399,1	1.842,0	521,0
Luxemburgo	0,4	0,6	0,4	0,3	0,5	2,2	1,1	1,4
Malta	1,9	1,0	1,3	1,5	1,5	1,9	1,3	1,1
Portugal	25,2	30,2	30,1	29,0	31,0	43,1	23,1	22,2
República Eslovaca	0,2	0,1	0,3	0,6	0,2	0,8	0,3	0,3
Resto UE (2003)(**)	999,5	1.371,5	1.325,4	1.950,3	1.979,3	2.131,7	1.244,4	635,7
Bulgaria	67,1	157,8	170,1	441,7	473,5	539,6	360,1	105,4
Dinamarca	74,9	82,1	117,1	115,8	128,9	167,1	85,0	59,6
Estonia	2,3	4,1	8,1	7,6	5,9	9,8	5,5	2,6
Hungría	0,5	1,4	2,1	1,7	3,0	3,0	1,8	0,8
Inglaterra	714,9	898,8	658,8	697,9	722,6	715,2	384,9	319,2
Letonia	5,9	7,2	10,3	15,3	14,0	15,9	6,2	2,2
Lituania	6,6	9,3	15,2	8,9	9,6	12,9	6,6	3,7
Polonia	6,9	22,1	21,1	192,8	187,4	231,1	147,3	40,3
República Checa	2,3	4,3	4,0	4,5	8,6	10,6	4,4	3,4
Rumania	1,0	9,4	28,9	17,7	3,4	4,0	2,3	0,9
Suecia	117,1	175,1	289,6	446,5	422,5	422,5	240,2	97,6
Exportaciones Países sin Acuerdos Vigentes (II)	1.885,0	2.774,2	3.556,3	4.856,1	5.430,9	5.946,4	3.172,3	1.800,7
Total Exportaciones de Chile (I+II)	20.627,2	31.460,1	39.251,9	57.756,6	66.718,6	69.820,6	36.744,1	22.469,2

(*): En proceso de ratificación

(**): Bulgaria y Rumania entran en la Unión Europea a contar de 2007. República Eslovaca ingresa en enero 2009 al Área Euro.

Fuente: Departamento de Estudios e Informaciones, DIRECON (agosto 2009) sobre la base de cifras del Banco Central de Chile

POS/pos

ANEXO N° 2.a
ESTRUCTURA DE LAS EXPORTACIONES CHILENAS SEGÚN ACUERDOS
2003-2009

(Cifras en porcentajes)

							Enero - Junio	
	2003	2004	2005	2006	2007	2008	2008	2009
Acuerdos Vigentes I (fecha entrada en vigencia A. Comercial)	26,8	41,1	51,1	75,8	87,8	91,5	91,4	92,0
<i>Canadá (1997)</i>	2,0	2,5	2,7	2,2	1,8	2,0	2,5	2,3
<i>Corea del Sur (2004)</i>	5,0	5,8	5,7	6,1	5,8	5,6	5,8	5,5
<i>Estados Unidos (2004)</i>	18,0	15,4	16,6	16,1	13,1	11,6	11,7	14,1
<i>México (1999)</i>	4,5	4,2	4,0	4,0	3,5	3,2	3,2	3,1
<i>R.P. China (2006)</i>	9,0	10,3	11,3	8,8	15,2	14,1	14,6	20,6
<i>India (2007)</i>	1,1	1,3	1,3	2,8	3,4	2,5	2,1	1,7
<i>Japón (2007)</i>	11,1	11,9	11,7	11,0	10,8	10,4	10,3	8,6
<i>Australia (2009)</i>	0,5	0,3	0,2	0,2	0,4	0,7	0,8	0,5
<i>Cuba (2008)</i>	0,2	0,1	0,1	0,1	0,1	0,1	0,1	0,1
<i>Panamá (2008)</i>	0,5	0,5	0,3	0,3	0,3	0,4	0,5	0,3
<i>Turquía (2009)</i>	0,6	0,5	0,7	0,7	0,7	0,4	0,4	0,4
Centro América	1,3	1,2	1,0	0,9	0,9	1,1	0,9	0,7
Costa Rica (2002)	0,4	0,3	0,3	0,3	0,3	0,3	0,3	0,3
El Salvador (2002)	0,1	0,2	0,2	0,2	0,1	0,2	0,1	0,1
Guatemala (*)	0,7	0,5	0,3	0,3	0,4	0,5	0,4	0,2
Honduras (2008)	0,1	0,2	0,1	0,1	0,1	0,1	0,1	0,0
Nicaragua (*)	0,0	0,0	0,0	0,0	0,0	0,1	0,1	0,0
Comunidad Andina	5,6	4,1	4,1	3,7	3,6	4,6	3,9	5,2
Bolivia (1993)	0,7	0,4	0,5	0,5	0,4	0,6	0,5	0,6
Colombia	1,4	1,0	0,9	0,9	0,9	1,1	0,9	1,2
Ecuador (1995)	1,4	1,0	0,9	0,7	0,7	0,8	0,7	1,0
Perú (2009)	2,1	1,7	1,9	1,6	1,6	2,1	1,8	2,4
Efta (2004)	0,6	0,6	0,3	0,3	0,3	0,5	0,4	0,8
Islandia	0,0	0,0	0,0	0,0	0,0	0,0	0,0	0,0
Liechtenstein	-	0,0	0,0	0,0	0,0	0,0	0,0	0,0
Noruega	0,1	0,1	0,1	0,0	0,1	0,1	0,1	0,1
Suiza	0,4	0,5	0,2	0,2	0,3	0,4	0,4	0,7
Mercosur (1996)	6,7	7,1	7,2	7,3	7,9	9,7	8,6	8,9
Argentina	1,6	1,4	1,6	1,3	1,3	1,6	1,4	1,8
Brasil	4,1	4,5	4,4	4,9	5,1	6,0	5,5	4,8
Paraguay	0,1	0,1	0,1	0,1	0,1	0,2	0,1	0,2
Uruguay	0,2	0,2	0,2	0,2	0,1	0,2	0,1	0,3
Venezuela (1993)(*)	0,7	0,9	0,9	0,9	1,3	1,8	1,5	1,9
P4 (2004)	0,3	0,3	0,3	0,1	0,2	0,2	0,2	0,3
Brunei	0,0	-	-	-	-	-	-	-
Nueva Zelandia	0,1	0,1	0,1	0,0	0,0	0,0	0,0	0,1
Singapur	0,2	0,2	0,2	0,1	0,2	0,2	0,2	0,2
Área del Euro (2003)(**)	19,8	21,2	20,7	24,2	21,5	21,6	22,3	16,5
Alemania	2,9	2,9	2,4	3,2	2,5	2,6	2,8	2,6
Austria	0,0	0,0	0,0	0,0	0,0	0,0	0,0	0,0
Bélgica	1,3	1,1	1,0	1,3	1,1	1,1	0,9	1,8
Chipre	0,0	0,0	0,0	0,0	0,0	0,0	0,0	0,0
Eslovenia	0,0	0,0	0,0	0,0	0,0	0,0	0,0	0,0
España	2,4	2,4	2,5	2,5	2,1	2,9	2,8	2,2
Finlandia	0,4	0,4	0,4	0,5	0,3	0,4	0,5	0,2
Francia	3,6	4,1	3,6	4,3	3,6	3,3	3,5	2,6
Grecia	0,5	0,4	0,4	0,4	0,6	0,0	0,1	0,2
Holanda	3,9	5,4	6,0	6,8	6,0	6,2	6,6	4,1
Irlanda	0,2	0,1	0,1	0,1	0,1	0,1	0,1	0,1
Italia	4,5	4,3	4,3	5,1	5,2	4,9	5,0	2,3
Luxemburgo	0,0	0,0	0,0	0,0	0,0	0,0	0,0	0,0
Malta	0,0	0,0	0,0	0,0	0,0	0,0	0,0	0,0
Portugal	0,1	0,1	0,1	0,1	0,0	0,1	0,1	0,1
República Eslovaca	0,0	0,0	0,0	0,0	0,0	0,0	0,0	0,0
Resto UE (2003)(**)	4,8	4,4	3,4	3,4	3,0	3,1	3,4	2,8
Bulgaria	0,3	0,5	0,4	0,8	0,7	0,8	1,0	0,5
Dinamarca	0,4	0,3	0,3	0,2	0,2	0,2	0,2	0,3
Estonia	0,0	0,0	0,0	0,0	0,0	0,0	0,0	0,0
Hungría	0,0	0,0	0,0	0,0	0,0	0,0	0,0	0,0
Inglaterra	3,5	2,9	1,7	1,2	1,1	1,0	1,0	1,4
Letonia	0,0	0,0	0,0	0,0	0,0	0,0	0,0	0,0
Lituania	0,0	0,0	0,0	0,0	0,0	0,0	0,0	0,0
Polonia	0,0	0,1	0,1	0,3	0,3	0,3	0,4	0,2
República Checa	0,0	0,0	0,0	0,0	0,0	0,0	0,0	0,0
Rumania	0,0	0,0	0,1	0,0	0,0	0,0	0,0	0,0
Suecia	0,6	0,6	0,7	0,8	0,6	0,6	0,7	0,4
Exportaciones Países sin Acuerdos Vigentes II	9,1	8,8	9,1	8,4	8,1	8,5	8,6	8,0
Total Exportaciones de Chile (I+II)	100,0	100,0	100,0	100,0	100,0	100,0	100,0	100,0

(*): En proceso de ratificación

(**): Bulgaria y Rumania entran en la Unión Europea a contar de 2007. República Eslovaca ingresa en enero 2009 al Área Euro.

Fuente: Departamento de Estudios e Informaciones, DIRECON (agosto 2009) sobre la base de cifras del Banco Central de Chile

POS/pos

ANEXO N° 3
IMPORTACIONES CHILENAS SEGÚN ACUERDOS
2003-2009

(Cifras en millones de dólares CIF, de cada año)

	2003	2004	2005	2006	2007	2008	Enero - Junio	
							2008	2009
Acuerdos Vigentes I (fecha entrada en vigencia A. Comercial)	16.343,5	20.294,3	26.926,6	31.032,8	38.977,0	51.755,9	25.296,0	16.694,4
<i>Canadá (1997)</i>	333,1	348,5	406,4	482,9	979,1	963,9	528,8	354,9
<i>Corea del Sur (2004)</i>	540,8	699,7	1.077,3	1.641,9	3.114,5	3.163,6	1.727,5	871,9
<i>Estados Unidos (2004)</i>	2.576,5	3.402,2	4.722,6	5.592,1	7.290,8	10.982,2	5.825,0	3.467,0
<i>México (1999)</i>	480,6	620,6	764,2	1.003,2	1.349,5	1.750,7	881,1	459,0
<i>R.P. China (2006)</i>	1.290,2	1.847,6	2.542,7	3.491,4	4.886,0	6.799,5	2.923,5	2.306,9
<i>India (2007)</i>	70,5	100,8	134,8	164,5	207,8	478,1	190,4	156,6
<i>Japón (2007)</i>	636,8	803,2	1.021,1	1.150,0	1.613,9	2.656,1	1.255,2	583,8
<i>Australia (2009)</i>	87,2	140,6	165,1	202,8	216,5	302,2	114,5	120,5
<i>Cuba (2008)</i>	1,0	0,8	1,7	1,5	2,9	4,8	2,0	1,8
<i>Panamá (2008)</i>	5,4	22,1	10,8	10,7	12,9	14,0	6,7	6,5
<i>Turquía (2009)</i>	18,6	29,4	31,9	36,7	843,8	853,3	593,6	15,5
Centro América	20,7	25,7	26,5	17,8	70,8	150,3	88,2	73,0
Costa Rica (2002)	9,5	9,1	9,3	8,5	18,6	19,3	8,2	8,5
El Salvador (2002)	0,9	3,0	2,3	0,7	3,0	12,6	7,3	4,9
Guatemala (*)	9,9	12,4	13,7	6,5	44,6	110,8	69,8	56,4
Honduras (2008)	0,4	1,2	1,0	1,2	0,6	2,9	0,8	0,9
Nicaragua (*)	0,0	0,1	0,2	1,0	4,0	4,6	2,1	2,3
Comunidad Andina	744,1	1.182,1	1.763,3	2.457,3	3.384,1	5.648,2	2.836,2	1.283,7
Bolivia (1993)	41,5	53,3	37,9	58,6	57,0	78,1	39,0	33,1
Colombia	203,5	295,1	345,9	364,4	882,8	2.127,5	903,3	675,1
Ecuador (1995)	77,9	138,5	271,0	607,0	757,9	1.596,8	944,6	267,9
Perú (2009)	421,1	695,2	1.108,5	1.427,2	1.686,5	1.845,9	949,4	307,7
Efta (2004)	135,3	171,6	203,0	202,4	283,6	351,4	159,1	145,6
Islandia	2,5	2,8	3,0	3,3	5,0	4,7	1,7	4,3
Liechtenstein	0,5	0,3	0,4	0,2	0,2	0,3	0,1	0,3
Noruega	29,9	63,3	61,2	61,9	108,7	127,0	64,5	39,6
Suiza	102,4	105,2	138,3	137,0	169,8	219,4	92,8	101,4
Mercosur (1996)	6.055,2	7.278,0	8.946,3	9.313,2	9.401,0	11.088,8	5.189,7	3.750,8
Argentina	3.776,8	4.152,1	4.811,3	4.508,9	4.346,9	5.024,4	2.421,8	2.227,9
Brasil	2.028,4	2.781,7	3.780,7	4.243,5	4.501,0	5.275,7	2.404,2	1.228,5
Paraguay	40,7	97,0	117,6	181,9	220,5	371,9	173,9	178,3
Uruguay	85,1	74,3	100,8	176,9	119,6	174,8	89,2	41,0
Venezuela (1993)(*)	124,2	172,9	135,9	202,1	213,0	241,9	100,6	75,1
P4 (2004)	37,9	53,2	71,7	71,4	158,2	198,0	135,2	38,6
Brunei	0,0	-	-	-	-	0,1	0,0	0,0
Nueva Zelandia	18,5	25,3	40,9	43,4	44,3	61,1	29,2	17,8
Singapur	19,4	27,9	30,8	28,0	113,9	136,8	105,9	20,8
Área del Euro (2003)(**)	2.806,0	2.986,0	4.133,4	4.345,4	4.979,3	5.881,9	2.819,4	2.403,3
Alemania	716,9	832,3	1.198,2	1.259,1	1.573,8	1.919,8	869,2	702,8
Austria	53,5	67,4	102,4	120,5	142,4	183,9	91,4	52,7
Bélgica	111,1	104,0	178,3	166,1	217,6	266,1	127,9	77,3
Chipre	0,1	0,2	0,2	0,1	0,1	0,1	0,0	0,1
Eslovenia	3,4	3,9	4,9	4,3	5,0	7,5	2,5	3,4
España	452,9	516,1	622,5	710,0	846,5	933,7	469,1	515,1
Finlandia	252,7	197,0	514,4	263,2	250,5	285,8	138,5	117,3
Francia	595,8	510,3	682,4	706,5	792,8	930,7	489,5	343,7
Grecia	2,9	4,6	7,6	28,9	9,2	20,7	11,3	4,9
Holanda	114,5	186,2	170,7	301,0	254,9	216,8	109,8	120,5
Irlanda	44,6	43,8	47,2	61,6	52,0	89,7	33,9	28,2
Italia	387,6	445,6	524,8	630,3	737,2	825,4	404,9	346,6
Luxemburgo	13,3	13,6	14,5	11,9	7,9	11,4	3,6	7,9
Malta	0,1	0,3	0,9	0,6	1,4	36,1	0,2	0,2
Portugal	54,1	56,8	59,8	73,5	74,4	98,6	61,0	21,0
República Eslovaca	2,6	4,0	4,5	7,8	13,5	55,7	6,7	61,7
Resto UE (2003)(**)	522,4	611,4	935,5	884,4	1.026,0	1.322,2	613,5	670,5
Bulgaria	0,8	1,0	3,8	2,1	19,5	6,3	1,0	7,5
Dinamarca	77,3	68,0	107,8	117,9	156,8	159,9	79,6	97,7
Estonia	11,0	1,8	6,4	8,3	1,7	11,5	0,5	0,2
Hungría	12,0	11,4	11,5	12,9	17,8	18,2	8,0	10,6
Inglaterra	181,2	219,7	266,7	301,0	368,0	479,5	224,6	333,6
Letonia	0,4	4,2	11,6	2,3	1,1	7,5	0,4	0,7
Lituania	0,4	0,2	0,7	1,6	3,1	5,1	0,9	1,6
Polonia	24,3	22,0	36,7	43,1	36,3	56,9	31,3	19,9
República Checa	7,3	13,1	20,3	28,2	24,2	29,7	13,5	23,4
Rumania	5,4	5,4	18,6	13,2	5,7	61,2	9,6	2,1
Suecia	202,1	264,7	451,4	353,8	391,9	486,3	243,9	173,2
Importaciones Países sin Acuerdos Vigentes (II)	1.320,1	2.159,9	3.013,6	3.879,2	3.972,0	4.969,6	2.564,4	956,9
Total Importaciones de Chile (I+II)	17.663,6	22.454,2	29.940,1	34.912,0	42.949,0	56.725,6	27.860,4	17.651,3

(*): En proceso de ratificación

(**): Bulgaria y Rumanía entran en la Unión Europea a contar de 2007. República Eslovaca ingresa en enero 2009 al Área Euro.

Fuente: Departamento de Estudios e Informaciones, DIRECON (agosto 2009) sobre la base de cifras del Banco Central de Chile

POS/pos

ANEXO N° 3.a
ESTRUCTURA DE LAS IMPORTACIONES CHILENAS SEGÚN ACUERDOS
2003-2009
(Cifras en porcentajes)

	2003	2004	2005	2006	2007	2008	Enero - Junio	
							2008	2009
Acuerdos Vigentes I (fecha entrada en vigencia A. Comercial)	92,0	89,7	89,3	88,3	90,2	91,2	90,8	94,6
<i>Canadá (1997)</i>	1,9	1,6	1,4	1,4	2,3	1,7	1,9	2,0
<i>Corea del Sur (2004)</i>	3,1	3,1	3,6	4,7	7,3	5,6	6,2	4,9
<i>Estados Unidos (2004)</i>	14,6	15,2	15,8	16,0	17,0	19,4	20,9	19,6
<i>México (1999)</i>	2,7	2,8	2,6	2,9	3,1	3,1	3,2	2,6
<i>R.P. China (2006)</i>	7,3	8,2	8,5	10,0	11,4	12,0	10,5	13,1
<i>India (2007)</i>	0,4	0,4	0,5	0,5	0,5	0,8	0,7	0,9
<i>Japón (2007)</i>	3,6	3,6	3,4	3,3	3,8	4,7	4,5	3,3
<i>Australia (2009)</i>	0,5	0,6	0,6	0,6	0,5	0,5	0,4	0,7
<i>Cuba (2008)</i>	0,0	0,0	0,0	0,0	0,0	0,0	0,0	0,0
<i>Panamá (2008)</i>	0,0	0,1	0,0	0,0	0,0	0,0	0,0	0,0
<i>Turquía (2009)</i>	0,1	0,1	0,1	0,1	2,0	1,5	2,1	0,1
Centro América	0,1	0,1	0,1	0,1	0,2	0,3	0,3	0,4
Costa Rica (2002)	0,1	0,0	0,0	0,0	0,0	0,0	0,0	0,0
El Salvador (2002)	0,0	0,0	0,0	0,0	0,0	0,0	0,0	0,0
Guatemala (*)	0,1	0,1	0,0	0,0	0,1	0,2	0,3	0,3
Honduras (2008)	0,0	0,0	0,0	0,0	0,0	0,0	0,0	0,0
Nicaragua (*)	0,0	0,0	0,0	0,0	0,0	0,0	0,0	0,0
Comunidad Andina	4,2	5,3	5,9	7,0	7,9	10,0	10,2	7,3
Bolivia (1993)	0,2	0,2	0,1	0,2	0,1	0,1	0,1	0,2
Colombia	1,2	1,3	1,2	1,0	2,1	3,8	3,2	3,8
Ecuador (1995)	0,4	0,6	0,9	1,7	1,8	2,8	3,4	1,5
Perú (2009)	2,4	3,1	3,7	4,1	3,9	3,3	3,4	1,7
Efta (2004)	0,8	0,8	0,7	0,6	0,7	0,6	0,6	0,8
Islandia	0,0	0,0	0,0	0,0	0,0	0,0	0,0	0,0
Liechtenstein	0,0	0,0	0,0	0,0	0,0	0,0	0,0	0,0
Noruega	0,2	0,3	0,2	0,2	0,3	0,2	0,2	0,2
Suiza	0,6	0,5	0,5	0,4	0,4	0,4	0,3	0,6
Mercosur (1996)	34,3	32,4	29,9	26,7	21,9	19,5	18,6	21,2
Argentina	21,4	18,5	16,1	12,9	10,1	8,9	8,7	12,6
Brasil	11,5	12,4	12,6	12,2	10,5	9,3	8,6	7,0
Paraguay	0,2	0,4	0,4	0,5	0,5	0,7	0,6	1,0
Uruguay	0,5	0,3	0,3	0,5	0,3	0,3	0,3	0,2
Venezuela (1993)(*)	0,7	0,8	0,5	0,6	0,5	0,4	0,4	0,4
P4 (2004)	0,2	0,2	0,2	0,2	0,4	0,3	0,5	0,2
Brunei	0,0	-	-	-	-	0,0	-	-
Nueva Zelandia	0,1	0,1	0,1	0,1	0,1	0,1	0,1	0,1
Singapur	0,1	0,1	0,1	0,1	0,3	0,2	0,4	0,1
Área del Euro (2003)(**)	15,9	13,3	13,8	12,4	11,6	10,4	10,1	13,6
Alemania	4,1	3,7	4,0	3,6	3,7	3,4	3,1	4,0
Austria	0,3	0,3	0,3	0,3	0,3	0,3	0,3	0,3
Bélgica	0,6	0,5	0,6	0,5	0,5	0,5	0,5	0,4
Chipre	0,0	0,0	0,0	0,0	0,0	0,0	0,0	0,0
Eslovenia	0,0	0,0	0,0	0,0	0,0	0,0	0,0	0,0
España	2,6	2,3	2,1	2,0	2,0	1,6	1,7	2,9
Finlandia	1,4	0,9	1,7	0,8	0,6	0,5	0,5	0,7
Francia	3,4	2,3	2,3	2,0	1,8	1,6	1,8	1,9
Grecia	0,0	0,0	0,0	0,1	0,0	0,0	0,0	0,0
Holanda	0,6	0,8	0,6	0,9	0,6	0,4	0,4	0,7
Irlanda	0,3	0,2	0,2	0,2	0,1	0,2	0,1	0,2
Italia	2,2	2,0	1,8	1,8	1,7	1,5	1,5	2,0
Luxemburgo	0,1	0,1	0,0	0,0	0,0	0,0	0,0	0,0
Malta	0,0	0,0	0,0	0,0	0,0	0,1	0,0	0,0
Portugal	0,3	0,3	0,2	0,2	0,2	0,2	0,2	0,1
República Eslovaca	0,0	0,0	0,0	0,0	0,0	0,1	0,0	0,3
Resto UE (2003)(**)	3,0	2,7	3,1	2,5	2,4	2,3	2,2	3,8
Bulgaria	0,0	0,0	0,0	0,0	0,0	0,0	0,0	0,0
Dinamarca	0,4	0,3	0,4	0,3	0,4	0,3	0,3	0,6
Estonia	0,1	0,0	0,0	0,0	0,0	0,0	0,0	0,0
Hungría	0,1	0,1	0,0	0,0	0,0	0,0	0,0	0,1
Inglaterra	1,0	1,0	0,9	0,9	0,9	0,8	0,8	1,9
Letonia	0,0	0,0	0,0	0,0	0,0	0,0	0,0	0,0
Lituania	0,0	0,0	0,0	0,0	0,0	0,0	0,0	0,0
Polonia	0,1	0,1	0,1	0,1	0,1	0,1	0,1	0,1
República Checa	0,0	0,1	0,1	0,1	0,1	0,1	0,0	0,1
Rumania	0,0	0,0	0,1	0,0	0,0	0,1	0,0	0,0
Suecia	1,1	1,2	1,5	1,0	0,9	0,9	0,9	1,0
Importaciones Países sin Acuerdos Vigentes (II)	8,0	10,3	10,7	11,7	9,8	8,8	9,2	5,4
Total Importaciones de Chile (I+II)	100,0	100,0	100,0	100,0	100,0	100,0	100,0	100,0

(*) : En proceso de ratificación

(**) : Bulgaria y Rumania entran en la Unión Europea a contar de 2007. República Eslovaca ingresa en enero 2009 al Área Euro.

Fuente: Departamento de Estudios e Informaciones, DIRECON (agosto 2009) sobre la base de cifras del Banco Central de Chile

POS/pos

ANEXO N° 4
INTERCAMBIO COMERCIAL DE CHILE SEGÚN ACUERDOS
2003-2009

(Cifras en millones de dólares, de cada año)

	2003	2004	2005	2006	2007	2008	Enero - Junio	
							2008	2009
Acuerdos Vigentes I (fecha entrada en vigencia A. Comercial)	35.085,7	48.980,3	62.622,1	83.933,3	100.264,7	115.630,2	58.867,8	37.363,0
<i>Canadá (1997)</i>	748,1	1.128,8	1.477,5	1.774,6	2.182,3	2.380,0	1.430,9	868,1
<i>Corea del Sur (2004)</i>	1.564,3	2.521,0	3.308,2	5.188,1	6.952,3	7.049,9	3.846,8	2.112,1
<i>Estados Unidos (2004)</i>	6.282,2	8.236,6	11.254,2	14.882,5	16.035,5	19.112,8	10.110,9	6.644,3
<i>México (1999)</i>	1.407,5	1.935,0	2.348,7	3.296,2	3.711,0	3.997,7	2.060,3	1.144,5
<i>R.P. China (2006)</i>	3.155,6	5.075,1	6.988,4	8.595,7	15.006,9	16.672,1	8.302,3	6.941,4
<i>India (2007)</i>	295,9	513,9	630,3	1.769,4	2.456,7	2.243,2	953,3	527,9
<i>Japón (2007)</i>	2.924,1	4.536,1	5.613,2	7.524,0	8.848,5	9.948,5	5.044,0	2.524,8
<i>Australia (2009)</i>	184,6	232,0	259,9	336,4	502,6	798,7	423,4	232,2
<i>Cuba (2008)</i>	39,2	47,8	44,2	49,4	67,2	75,6	31,2	18,0
<i>Panamá (2008)</i>	106,7	189,9	122,3	189,1	191,1	325,2	200,1	81,4
<i>Turquía (2009)</i>	132,3	188,5	298,1	444,8	1.302,5	1.122,7	748,9	96,4
Centro América	293,6	410,9	417,8	529,2	653,5	889,4	425,4	228,9
Costa Rica (2002)	83,0	106,3	125,4	196,3	189,4	215,8	111,1	81,1
El Salvador (2002)	31,8	59,5	87,7	98,9	96,7	119,3	48,8	24,2
Guatemala (*)	148,7	178,2	142,6	158,3	293,7	435,9	208,8	105,8
Honduras (2008)	24,4	58,4	53,3	49,5	41,9	59,4	19,3	10,9
Nicaragua (*)	5,8	8,5	8,8	26,2	31,8	59,1	37,3	6,9
Comunidad Andina	1.889,9	2.478,6	3.391,1	4.592,0	5.802,5	8.835,3	4.280,2	2.451,7
Bolivia (1993)	182,7	192,9	248,9	345,0	357,0	508,8	220,9	173,2
Colombia	488,2	605,0	694,2	858,4	1.504,8	2.862,1	1.231,2	944,9
Ecuador (1995)	371,5	461,6	612,7	1.029,6	1.219,0	2.129,0	1.201,5	485,5
Perú (2009)	847,6	1.219,2	1.835,3	2.359,1	2.721,7	3.335,5	1.626,6	848,0
Efta (2004)	249,4	362,5	303,9	371,4	516,7	666,0	322,4	336,4
Islandia	3,7	5,0	5,0	6,3	8,0	7,6	3,2	6,2
Liechtenstein	0,5	0,3	0,4	0,3	0,2	0,4	0,1	0,4
Noruega	56,1	91,4	97,8	90,4	158,3	193,6	96,5	61,2
Suiza	189,0	265,8	200,8	274,5	350,2	464,4	222,5	268,6
Mercosur (1996)	7.429,7	9.522,4	11.781,0	13.556,4	14.684,4	17.836,2	8.344,5	5.741,7
Argentina	4.101,4	4.600,5	5.437,4	5.277,1	5.223,9	6.132,6	2.922,9	2.625,6
Brasil	2.868,0	4.204,5	5.517,3	7.074,5	7.877,2	9.440,1	4.422,9	2.301,0
Paraguay	64,8	130,6	158,0	243,6	289,4	482,3	217,2	216,5
Uruguay	124,1	141,3	173,6	267,2	218,9	294,0	143,8	102,3
Venezuela (1993)(*)	271,4	445,5	494,7	694,1	1.075,0	1.487,2	637,8	496,3
P4 (2004)	100,4	135,6	172,1	150,4	298,8	360,5	215,4	98,1
Brunei	0,0	-	-	-	-	0,1	-	-
Nueva Zelandia	39,6	48,3	67,4	65,7	69,9	93,7	46,1	29,5
Singapur	60,8	87,4	104,7	84,7	228,8	266,7	169,3	68,6
Área del Euro (2003)(**)	6.892,7	9.671,1	12.248,4	18.293,6	19.349,5	20.985,0	11.019,1	6.105,1
Alemania	1.318,8	1.744,6	2.136,1	3.087,2	3.242,9	3.757,8	1.904,6	1.296,7
Austria	63,4	75,8	108,0	126,6	159,4	193,4	94,6	57,8
Bélgica	385,7	435,0	559,7	903,4	980,1	1.052,7	471,4	492,2
Chipre	0,2	1,0	1,2	2,3	3,4	3,4	2,4	1,5
Eslovenia	4,0	4,9	5,3	5,6	8,0	9,0	3,2	3,8
España	944,4	1.263,9	1.609,1	2.126,3	2.221,1	2.937,8	1.487,1	1.016,1
Finlandia	325,5	314,6	665,7	553,9	470,8	591,0	317,3	167,5
Francia	1.339,2	1.803,2	2.084,4	3.185,2	3.190,4	3.229,7	1.774,9	938,0
Grecia	96,5	128,5	158,8	251,3	381,8	49,2	34,0	49,4
Holanda	926,2	1.898,7	2.512,1	4.254,8	4.227,2	4.528,2	2.519,9	1.045,3
Irlanda	79,0	86,1	91,8	113,7	112,4	158,7	65,5	53,5
Italia	1.311,8	1.808,4	2.204,4	3.558,1	4.221,6	4.224,5	2.246,9	867,6
Luxemburgo	13,7	14,2	15,0	12,1	8,4	13,6	4,7	9,3
Malta	2,0	1,2	2,2	2,1	2,9	38,0	1,4	1,3
Portugal	79,3	87,0	89,9	102,4	105,4	141,7	84,1	43,2
República Eslovaca	2,9	4,1	4,8	8,4	13,7	56,5	7,0	62,1
Resto UE (2003)(**)	1.521,9	1.983,0	2.260,9	2.834,6	3.005,3	3.453,9	1.857,8	1.306,3
Bulgaria	67,9	158,8	173,9	443,8	493,1	545,9	361,2	113,0
Dinamarca	152,2	150,0	224,9	233,7	285,6	326,9	164,7	157,4
Estonia	13,3	5,9	14,5	15,9	7,6	21,3	6,0	2,8
Hungría	12,5	12,7	13,6	14,6	20,8	21,2	9,8	11,4
Inglaterra	896,2	1.118,5	925,4	998,8	1.090,6	1.194,7	609,5	652,8
Letonia	6,3	11,3	22,0	17,5	15,1	23,4	6,6	2,8
Lituania	7,0	9,5	15,9	10,5	12,6	18,0	7,5	5,3
Polonia	31,1	44,1	57,9	235,8	223,7	288,0	178,6	60,2
República Checa	9,6	17,4	24,3	32,7	32,8	40,3	17,9	26,8
Rumania	6,5	14,8	47,6	30,9	9,0	65,2	12,0	3,0
Suecia	319,2	439,8	741,0	800,3	814,4	908,9	484,1	270,8
Intercambio Comercial Países sin Acuerdos Vigentes (II)	3.496,5	5.355,9	6.952,1	9.260,9	10.096,6	10.916,0	5.736,7	2.757,5
Total Intercambio Comercial de Chile (I+II)	38.290,8	53.914,3	69.192,0	92.668,6	109.667,6	126.546,2	64.604,5	40.120,5

(*): En proceso de ratificación

(**): Bulgaria y Rumania entran en la Unión Europea a contar de 2007. República Eslovaca ingresa en enero 2009 al Área Euro.

Fuente: Departamento de Estudios e Informaciones, DIRECON (agosto 2009) sobre la base de cifras del Banco Central de Chile

POS/pos

ANEXO Nº 5
BALANZA COMERCIAL DE CHILE SEGÚN ACUERDOS
2003-2009

(Cifras en millones de dólares, de cada año)

	2003	2004	2005	2006	2007	2008	Enero - Junio	
							2008	2009
Acuerdos Vigentes I (fecha entrada en vigencia A. Comercial)	2.398,7	8.391,7	8.769,0	21.867,7	22.310,7	12.118,3	8.275,9	3.974,1
<i>Canadá (1997)</i>	<i>81,9</i>	<i>431,9</i>	<i>664,7</i>	<i>808,8</i>	<i>224,1</i>	<i>452,3</i>	<i>373,3</i>	<i>158,3</i>
<i>Corea del Sur (2004)</i>	<i>482,6</i>	<i>1.121,6</i>	<i>1.153,6</i>	<i>1.904,3</i>	<i>723,3</i>	<i>722,7</i>	<i>391,8</i>	<i>368,3</i>
<i>Estados Unidos (2004)</i>	<i>1.129,2</i>	<i>1.432,3</i>	<i>1.809,0</i>	<i>3.698,4</i>	<i>1.453,9</i>	<i>-2.851,6</i>	<i>-1.539,2</i>	<i>-289,7</i>
<i>México (1999)</i>	<i>446,3</i>	<i>693,7</i>	<i>820,2</i>	<i>1.289,8</i>	<i>1.012,0</i>	<i>496,4</i>	<i>298,1</i>	<i>226,5</i>
<i>R.P. China (2006)</i>	<i>575,2</i>	<i>1.379,8</i>	<i>1.902,9</i>	<i>1.613,0</i>	<i>5.234,9</i>	<i>3.073,0</i>	<i>2.455,4</i>	<i>2.327,7</i>
<i>India (2007)</i>	<i>154,8</i>	<i>312,3</i>	<i>360,7</i>	<i>1.440,4</i>	<i>2.041,1</i>	<i>1.286,9</i>	<i>572,4</i>	<i>214,7</i>
<i>Japón (2007)</i>	<i>1.650,5</i>	<i>2.929,7</i>	<i>3.571,1</i>	<i>5.224,1</i>	<i>5.620,7</i>	<i>4.636,2</i>	<i>2.533,6</i>	<i>1.357,2</i>
<i>Australia (2009)</i>	<i>10,3</i>	<i>-49,2</i>	<i>-70,3</i>	<i>-69,2</i>	<i>69,7</i>	<i>194,2</i>	<i>194,4</i>	<i>-8,7</i>
<i>Cuba (2008)</i>	<i>37,2</i>	<i>46,2</i>	<i>40,8</i>	<i>46,4</i>	<i>61,4</i>	<i>66,0</i>	<i>27,2</i>	<i>14,4</i>
<i>Panamá (2008)</i>	<i>95,8</i>	<i>145,7</i>	<i>100,7</i>	<i>167,6</i>	<i>165,3</i>	<i>297,2</i>	<i>186,6</i>	<i>68,5</i>
<i>Turquía (2009)</i>	<i>95,1</i>	<i>129,7</i>	<i>234,3</i>	<i>371,5</i>	<i>-385,1</i>	<i>-583,9</i>	<i>-438,2</i>	<i>65,3</i>
Centro América	252,3	359,5	364,8	493,6	511,9	588,8	249,0	82,9
Costa Rica (2002)	64,0	88,2	106,7	179,4	152,2	177,1	94,7	64,2
El Salvador (2002)	30,1	53,5	83,2	97,6	90,7	94,1	34,3	14,5
Guatemala (*)	128,8	153,4	115,1	145,2	204,6	214,2	69,2	-7,1
Honduras (2008)	23,6	56,1	51,4	47,2	40,7	53,6	17,7	9,1
Nicaragua (*)	5,8	8,3	8,5	24,2	23,8	49,9	33,1	2,2
Comunidad Andina	401,8	114,4	-135,5	-322,5	-965,8	-2.461,0	-1.392,2	-115,8
Bolivia (1993)	99,6	86,2	173,2	227,7	243,0	352,6	142,9	106,9
Colombia	81,1	14,9	2,4	129,6	-260,8	-1.392,9	-575,4	-405,2
Ecuador (1995)	215,6	184,5	70,6	-184,5	-296,7	-1.064,5	-687,7	-50,2
Perú (2009)	5,5	-171,2	-381,7	-495,3	-651,2	-356,2	-272,1	232,7
Efta (2004)	-21,2	19,2	-102,1	-33,5	-50,4	-36,7	4,2	45,2
Islandia	-1,3	-0,6	-1,1	-0,4	-1,9	-1,9	-0,1	-2,4
Liechtenstein	-0,5	-0,3	-0,3	-0,1	-0,1	-0,2	-0,1	-0,2
Noruega	-3,7	-35,2	-24,7	-33,4	-59,1	-60,3	-32,4	-18,0
Suiza	-15,7	55,3	-75,9	0,5	10,7	25,7	36,8	65,9
Mercosur (1996)	-4.680,6	-5.033,7	-6.111,6	-5.070,1	-4.117,7	-4.341,4	-2.035,0	-1.759,9
Argentina	-3.452,2	-3.703,6	-4.185,1	-3.740,7	-3.469,9	-3.916,3	-1.920,8	-1.830,3
Brasil	-1.188,9	-1.359,0	-2.044,1	-1.412,4	-1.124,8	-1.111,4	-385,5	-156,0
Paraguay	-16,6	-63,5	-77,2	-120,3	-151,6	-261,5	-130,6	-140,0
Uruguay	-46,1	-7,4	-28,1	-86,5	-20,4	-55,6	-34,6	20,3
Venezuela (1993)(*)	23,1	99,8	222,8	289,8	649,1	1.003,3	436,6	346,1
P4 (2004)	24,7	29,1	28,6	7,6	-17,7	-35,6	-55,0	20,8
Brunei	0,0	0,0	0,0	0,0	0,0	-0,1	0,0	0,0
Nueva Zelanda	2,6	-2,4	-14,5	-21,0	-18,7	-28,5	-12,4	-6,1
Singapur	22,1	31,5	43,1	28,7	1,0	-7,0	-42,6	26,9
Área del Euro (2003)(**)	1.280,7	3.699,1	3.981,5	9.602,9	9.390,8	9.221,3	5.380,4	1.298,5
Alemania	-115,0	80,1	-260,4	569,0	95,3	-81,8	166,3	-108,9
Austria	-43,5	-59,0	-96,7	-114,4	-125,5	-174,5	-88,1	-47,6
Bélgica	163,5	226,9	203,1	571,2	544,8	520,5	215,6	337,7
Chipre	0,1	0,7	0,8	2,1	3,2	3,2	2,4	1,3
Eslovenia	-2,7	-2,9	-4,5	-3,0	-2,0	-6,0	-1,7	-2,9
España	38,7	231,7	364,1	706,3	528,0	1.070,5	548,9	-14,1
Finlandia	-179,8	-79,5	-363,2	27,5	-30,2	19,3	40,3	-67,1
Francia	147,6	782,6	719,6	1.772,2	1.604,8	1.368,3	795,9	250,5
Grecia	90,7	119,3	143,5	193,6	363,3	7,9	11,5	39,6
Holanda	697,2	1.526,4	2.170,7	3.652,8	3.717,4	4.094,5	2.300,4	804,3
Irlanda	-10,2	-1,6	-2,6	-9,4	8,4	-20,6	-2,2	-2,9
Italia	536,7	917,1	1.154,8	2.297,5	2.747,1	2.573,6	1.437,1	174,4
Luxemburgo	-12,8	-13,0	-14,1	-11,6	-7,3	-9,2	-2,5	-6,5
Malta	1,8	0,7	0,3	0,9	0,1	-34,2	1,1	0,8
Portugal	-28,9	-26,5	-29,7	-44,5	-43,3	-55,5	-38,0	1,2
República Eslovaca	-2,4	-3,9	-4,2	-7,2	-13,3	-54,9	-6,4	-61,4
Resto UE (2003)(**)	477,1	760,1	389,8	1.065,9	953,3	809,5	630,9	-34,8
Bulgaria	66,3	156,7	166,2	439,5	454,0	533,3	359,1	97,9
Dinamarca	-2,5	14,1	9,4	-2,2	-27,9	7,2	5,4	-38,1
Estonia	-8,7	2,3	1,7	-0,7	4,2	-1,8	5,0	2,4
Hungría	-11,4	-10,0	-9,4	-11,3	-14,8	-15,2	-6,2	-9,8
Inglaterra	533,7	679,2	392,1	396,9	354,6	235,7	160,2	-14,4
Letonia	5,4	3,0	-1,3	13,0	12,9	8,4	5,9	1,5
Lituania	6,2	9,1	14,5	7,4	6,5	7,8	5,7	2,1
Polonia	-17,4	0,2	-15,6	149,7	151,2	174,1	116,0	20,4
República Checa	-5,0	-8,8	-16,3	-23,6	-15,5	-19,1	-9,1	-20,0
Rumania	-4,4	4,0	10,3	4,4	-2,3	-57,1	-7,3	-1,2
Suecia	-85,1	-89,5	-161,7	92,7	30,6	-63,8	-3,7	-75,6
Balanza Comercial Países sin Acuerdos Vigentes (II)	671,1	710,7	573,2	1.075,3	1.693,8	976,7	607,9	843,8
Total Balanza Comercial de Chile (I+II)	2.963,5	9.006,0	9.311,7	22.844,5	23.769,5	13.095,1	8.883,8	4.817,9

(*) : En proceso de ratificación

(**) : Bulgaria y Rumania entran en la Unión Europea a contar de 2007. República Eslovaca ingresa en enero 2009 al Área Euro.

Fuente: Departamento de Estudios e Informaciones, DIRECON (agosto 2009) sobre la base de cifras del Banco Central de Chile

POS/pos

ANEXO N° 6
EXPORTACIONES CHILENAS SIN COBRE SEGÚN ACUERDOS
2003-2009

(Cifras en millones de dólares FOB, de cada año)

	2003	2004	2005	2006	2007	2008	Enero - Junio	
							2008	2009
Acuerdos Vigentes I (fecha entrada en vigencia A. Comercial)	11.976,9	15.691,3	19.831,7	22.738,7	26.614,8	29.835,0	14.934,6	11.610,5
<i>Canadá (1997)</i>	178,4	199,9	420,2	520,6	562,4	699,4	392,7	384,8
<i>Corea del Sur (2004)</i>	304,3	456,0	796,8	928,1	987,1	1.036,3	596,9	354,2
<i>Estados Unidos (2004)</i>	3.310,2	4.045,8	4.793,6	5.273,1	5.582,0	5.416,9	2.874,8	2.517,2
<i>México (1999)</i>	739,1	1.033,7	1.238,8	1.453,7	1.682,1	1.610,4	810,6	531,7
<i>R.P. China (2006)</i>	550,0	696,7	1.048,9	1.031,7	1.807,9	2.028,1	1.001,0	1.276,6
<i>India (2007)</i>	29,6	29,8	45,8	51,6	109,7	102,8	52,1	49,9
<i>Japón (2007)</i>	1.316,8	1.901,8	2.518,8	2.465,3	2.716,6	3.026,3	1.491,0	1.050,6
<i>Australia (2009)</i>	97,5	80,3	94,8	133,6	202,2	192,6	91,9	44,4
<i>Cuba (2008)</i>	38,2	47,0	42,5	47,9	64,3	70,8	29,2	16,2
<i>Panamá (2008)</i>	89,6	157,5	103,3	173,9	178,2	195,6	100,8	70,5
<i>Turquía (2009)</i>	6,1	6,3	9,9	23,9	42,1	47,2	26,4	21,4
Centro América	272,9	385,2	391,3	511,4	582,7	739,1	337,2	155,9
Costa Rica (2002)	73,5	97,3	116,0	187,9	170,8	196,4	102,9	72,7
El Salvador (2002)	30,9	56,5	85,4	98,2	93,7	106,7	41,5	19,4
Guatemala (*)	138,7	165,8	128,9	151,7	249,1	325,0	139,0	49,3
Honduras (2008)	24,0	57,2	52,3	48,4	41,3	56,5	18,5	10,0
Nicaragua (*)	5,8	8,4	8,6	25,2	27,8	54,5	35,2	4,6
Comunidad Andina	1.141,9	1.271,7	1.573,3	2.039,1	2.319,4	3.137,7	1.427,1	1.153,5
Bolivia (1993)	141,2	139,5	211,1	286,3	297,7	430,7	181,9	140,0
Colombia	284,2	304,6	335,9	426,4	549,4	714,1	318,1	262,1
Ecuador (1995)	293,5	323,1	341,7	419,1	461,1	532,2	256,9	217,7
Perú (2009)	422,9	504,5	684,7	907,2	1.011,2	1.460,6	670,2	533,6
Efta (2004)	54,0	60,8	100,9	140,8	233,1	314,6	163,3	190,2
Islandia	1,2	2,2	1,9	2,9	3,1	2,8	1,6	1,9
Liechtenstein	-	0,0	0,0	0,1	0,0	0,1	0,0	0,1
Noruega	26,2	28,1	36,5	28,5	49,6	66,7	32,0	21,6
Suiza	26,6	30,5	62,5	109,3	180,4	245,1	129,7	166,6
Mercosur (1996)	987,7	1.409,0	1.937,0	2.385,8	3.066,1	4.076,0	1.767,8	1.422,2
Argentina	302,3	400,0	561,6	674,2	770,5	993,8	430,5	373,2
Brasil	475,0	637,0	908,2	1.071,5	1.297,1	1.646,7	722,0	546,0
Paraguay	24,1	33,5	40,4	61,6	68,9	110,4	43,3	38,3
Uruguay	39,0	67,0	72,8	90,4	99,3	119,2	54,6	61,3
Venezuela (1993)(*)	147,3	271,6	354,1	488,1	830,4	1.206,0	517,4	403,4
P4 (2004)	51,6	75,1	53,6	58,8	64,5	84,2	35,4	38,3
Brunei	0,0	-	-	-	-	-	0,0	0,0
Nueva Zelandia	21,1	22,9	26,4	22,3	25,6	32,6	16,9	11,7
Singapur	30,5	52,2	27,1	36,5	38,9	51,6	18,5	26,6
Área del Euro (2003)(**)	2.044,3	2.943,8	3.812,8	4.432,4	5.219,3	5.744,0	3.061,9	1.881,7
Alemania	274,2	325,9	419,4	613,7	725,2	783,1	419,1	292,2
Austria	10,0	8,4	5,6	6,1	16,9	9,4	3,3	5,1
Bélgica	221,8	269,8	334,1	379,3	417,0	550,5	267,3	235,7
Chipre	0,1	0,9	1,0	2,2	3,3	3,3	2,4	1,4
Eslovenia	0,6	1,0	0,4	1,3	3,0	1,5	0,7	0,5
España	347,0	418,6	556,5	605,8	774,4	947,6	503,8	279,9
Finlandia	23,3	40,7	67,6	65,9	71,6	89,6	46,5	27,4
Francia	248,0	304,0	324,8	338,8	365,8	438,6	208,5	228,1
Grecia	10,8	12,5	10,8	11,3	19,4	28,6	22,7	12,9
Holanda	569,4	1.163,7	1.611,2	1.887,7	2.142,4	2.080,5	1.162,7	554,3
Irlanda	34,4	42,2	44,6	52,2	60,4	69,1	31,7	25,3
Italia	276,8	324,2	404,6	436,8	586,6	694,2	367,7	194,0
Luxemburgo	0,4	0,6	0,4	0,3	0,5	2,2	1,1	1,4
Malta	1,9	1,0	1,3	1,5	1,5	1,9	1,3	1,1
Portugal	25,2	30,2	30,1	29,0	31,0	43,1	23,1	22,2
República Eslovaca	0,2	0,1	0,3	0,6	0,2	0,8	0,3	0,3
Resto UE (2003)(**)	770,8	897,3	859,4	1.091,0	1.237,2	1.360,3	700,9	472,8
Bulgaria	0,6	1,3	1,5	29,9	56,2	120,4	28,9	25,7
Dinamarca	74,9	82,1	117,1	115,8	128,9	167,1	85,0	59,6
Estonia	2,3	4,1	8,1	7,6	5,9	9,8	5,5	2,6
Hungría	0,5	1,4	2,1	1,7	3,0	3,0	1,8	0,8
Inglaterra	609,9	676,1	499,9	585,3	720,9	715,2	384,9	319,2
Letonia	5,9	7,2	10,3	15,3	14,0	15,9	6,2	2,2
Lituania	6,6	9,3	15,2	8,9	9,6	12,9	6,6	3,7
Polonia	6,9	14,2	21,1	100,9	36,3	44,0	18,0	17,0
República Checa	2,3	4,3	4,0	4,5	8,6	10,6	4,4	3,4
Rumania	1,0	1,0	1,1	6,3	3,4	4,0	2,3	0,9
Suecia	59,9	96,5	178,9	215,0	250,5	257,5	157,2	37,8
Exportaciones Países sin Acuerdos Vigentes (II)	1.177,6	1.411,9	1.825,2	2.333,3	2.810,7	3.595,5	1.843,2	1.201,0
Total Exportaciones de Chile (I+II)	13.154,5	17.103,2	21.656,9	25.071,9	29.425,4	33.430,6	16.777,8	12.811,5

(*) En proceso de ratificación

(**) Bulgaria y Rumania entran en la Unión Europea a contar de 2007. República Eslovaca ingresa en enero 2009 al Área Euro.

Fuente: Departamento de Estudios e Informaciones, DIRECON (agosto 2009) sobre la base de cifras del Banco Central de Chile

POS/pos

ANEXO N° 6.a
ESTRUCTURA DE LAS EXPORTACIONES CHILENAS SIN COBRE SEGÚN ACUERDOS
2003-2009
(Cifras en porcentajes)

	2003	2004	2005	2006	2007	2008	Enero - Junio	
							2008	2009
Acuerdos Vigentes I (fecha entrada en vigencia A. Comercial)	91,0	91,7	91,6	90,7	90,4	89,2	89,0	90,6
<i>Canadá (1997)</i>	1,4	1,2	1,9	2,1	1,9	2,1	2,3	3,0
<i>Corea del Sur (2004)</i>	2,3	2,7	3,7	3,7	3,4	3,1	3,6	2,8
<i>Estados Unidos (2004)</i>	25,2	23,7	22,1	21,0	19,0	16,2	17,1	19,6
<i>México (1999)</i>	5,6	6,0	5,7	5,8	5,7	4,8	4,8	4,2
<i>R.P. China (2006)</i>	4,2	4,1	4,8	4,1	6,1	6,1	6,0	10,0
<i>India (2007)</i>	0,2	0,2	0,2	0,2	0,4	0,3	0,3	0,4
<i>Japón (2007)</i>	10,0	11,1	11,6	9,8	9,2	9,1	8,9	8,2
<i>Australia (2009)</i>	0,7	0,5	0,4	0,5	0,7	0,6	0,5	0,3
<i>Cuba (2008)</i>	0,3	0,3	0,2	0,2	0,2	0,2	0,2	0,1
<i>Panamá (2008)</i>	0,7	0,9	0,5	0,7	0,6	0,6	0,6	0,6
<i>Turquía (2009)</i>	0,0	0,0	0,0	0,1	0,1	0,1	0,2	0,2
Centro América	2,1	2,3	1,8	2,0	2,0	2,2	2,0	1,2
Costa Rica (2002)	0,6	0,6	0,5	0,7	0,6	0,6	0,6	0,6
El Salvador (2002)	0,2	0,3	0,4	0,4	0,3	0,3	0,2	0,2
Guatemala (*)	1,1	1,0	0,6	0,6	0,8	1,0	0,8	0,4
Honduras (2008)	0,2	0,3	0,2	0,2	0,1	0,2	0,1	0,1
Nicaragua (*)	0,0	0,0	0,0	0,1	0,1	0,2	0,2	0,0
Comunidad Andina	8,7	7,4	7,3	8,1	7,9	9,4	8,5	9,0
Bolivia (1993)	1,1	0,8	1,0	1,1	1,0	1,3	1,1	1,1
Colombia	2,2	1,8	1,6	1,7	1,9	2,1	1,9	2,0
Ecuador (1995)	2,2	1,9	1,6	1,7	1,6	1,6	1,5	1,7
Perú (2009)	3,2	2,9	3,2	3,6	3,4	4,4	4,0	4,2
Efta (2004)	0,4	0,4	0,5	0,6	0,8	0,9	1,0	1,5
Islandia	0,0	0,0	0,0	0,0	0,0	0,0	0,0	0,0
Liechtenstein	-	0,0	0,0	0,0	0,0	0,0	0,0	0,0
Noruega	0,2	0,2	0,2	0,1	0,2	0,2	0,2	0,2
Suiza	0,2	0,2	0,3	0,4	0,6	0,7	0,8	1,3
Mercosur (1996)	7,5	8,2	8,9	9,5	10,4	12,2	10,5	11,1
Argentina	2,3	2,3	2,6	2,7	2,6	3,0	2,6	2,9
Brasil	3,6	3,7	4,2	4,3	4,4	4,9	4,3	4,3
Paraguay	0,2	0,2	0,2	0,2	0,2	0,3	0,3	0,3
Uruguay	0,3	0,4	0,3	0,4	0,3	0,4	0,3	0,5
Venezuela (1993)(*)	1,1	1,6	1,6	1,9	2,8	3,6	3,1	3,1
P4 (2004)	0,4	0,4	0,2	0,2	0,2	0,3	0,2	0,3
Brunei	0,0	-	-	-	-	-	-	-
Nueva Zelandia	0,2	0,1	0,1	0,1	0,1	0,1	0,1	0,1
Singapur	0,2	0,3	0,1	0,1	0,1	0,2	0,1	0,2
Área del Euro (2003)(**)	15,5	17,2	17,6	17,7	17,7	17,2	18,2	14,7
Alemania	2,1	1,9	1,9	2,4	2,5	2,3	2,5	2,3
Austria	0,1	0,0	0,0	0,0	0,1	0,0	0,0	0,0
Bélgica	1,7	1,6	1,5	1,5	1,4	1,6	1,6	1,8
Chipre	0,0	0,0	0,0	0,0	0,0	0,0	0,0	0,0
Eslovenia	0,0	0,0	0,0	0,0	0,0	0,0	0,0	0,0
España	2,6	2,4	2,6	2,4	2,6	2,8	3,0	2,2
Finlandia	0,2	0,2	0,3	0,3	0,2	0,3	0,3	0,2
Francia	1,9	1,8	1,5	1,4	1,2	1,3	1,2	1,8
Grecia	0,1	0,1	0,0	0,0	0,1	0,1	0,1	0,1
Holanda	4,3	6,8	7,4	7,5	7,3	6,2	6,9	4,3
Irlanda	0,3	0,2	0,2	0,2	0,2	0,2	0,2	0,2
Italia	2,1	1,9	1,9	1,7	2,0	2,1	2,2	1,5
Luxemburgo	0,0	0,0	0,0	0,0	0,0	0,0	0,0	0,0
Malta	0,0	0,0	0,0	0,0	0,0	0,0	0,0	0,0
Portugal	0,2	0,2	0,1	0,1	0,1	0,1	0,1	0,2
República Eslovaca	0,0	0,0	0,0	0,0	0,0	0,0	0,0	0,0
Resto UE (2003)(**)	5,9	5,2	4,0	4,4	4,2	4,1	4,2	3,7
Bulgaria	0,0	0,0	0,0	0,1	0,2	0,4	0,2	0,2
Dinamarca	0,6	0,5	0,5	0,5	0,4	0,5	0,5	0,5
Estonia	0,0	0,0	0,0	0,0	0,0	0,0	0,0	0,0
Hungría	0,0	0,0	0,0	0,0	0,0	0,0	0,0	0,0
Inglaterra	4,6	4,0	2,3	2,3	2,5	2,1	2,3	2,5
Letonia	0,0	0,0	0,0	0,1	0,0	0,0	0,0	0,0
Lituania	0,1	0,1	0,1	0,0	0,0	0,0	0,0	0,0
Polonia	0,1	0,1	0,1	0,4	0,1	0,1	0,1	0,1
República Checa	0,0	0,0	0,0	0,0	0,0	0,0	0,0	0,0
Rumania	0,0	0,0	0,0	0,0	0,0	0,0	0,0	0,0
Suecia	0,5	0,6	0,8	0,9	0,9	0,8	0,9	0,3
Exportaciones Países sin Acuerdos Vigentes (II)	9,0	8,3	8,4	9,3	9,6	10,8	11,0	9,4
Total Exportaciones de Chile (I+II)	100,0	100,0	100,0	100,0	100,0	100,0	100,0	100,0

(*): En proceso de ratificación

(**): Bulgaria y Rumania entran en la Unión Europea a contar de 2007. República Eslovaca ingresa en enero 2009 al Área Euro.

Fuente: Departamento de Estudios e Informaciones, DIRECON (agosto 2009) sobre la base de cifras del Banco Central de Chile

POS/pos

ANEXO N° 7
IMPORTACIONES CHILENAS SIN PETRÓLEO NI GAS NATURAL SEGÚN ACUERDOS
2003-2009

(Cifras en millones de dólares CIF, de cada año)

	2003	2004	2005	2006	2007	2008	Enero - Junio	
							2008	2009
Acuerdos Vigentes I (fecha entrada en vigencia A. Comercial)	14.047,9	17.842,3	24.086,0	27.471,7	35.370,9	46.284,7	22.669,7	14.914,5
<i>Canadá (1997)</i>	333,1	348,5	406,4	482,9	979,1	963,9	528,8	354,9
<i>Corea del Sur (2004)</i>	540,8	699,7	1.077,3	1.641,9	3.114,5	3.163,6	1.727,5	871,9
<i>Estados Unidos (2004)</i>	2.576,4	3.402,0	4.722,5	5.591,8	7.290,7	10.982,0	5.824,9	3.466,8
<i>México (1999)</i>	480,6	620,6	764,2	1.003,2	1.349,5	1.750,7	881,1	459,0
<i>R.P. China (2006)</i>	1.290,2	1.847,6	2.542,7	3.491,4	4.886,0	6.799,5	2.923,5	2.306,9
<i>India (2007)</i>	70,5	100,8	134,8	164,5	207,8	478,1	190,4	156,6
<i>Japón (2007)</i>	636,8	803,2	1.021,1	1.150,0	1.613,9	2.656,1	1.255,2	583,8
<i>Australia (2009)</i>	87,2	140,6	165,1	202,8	216,4	302,2	114,5	120,4
<i>Cuba (2008)</i>	1,0	0,8	1,7	1,5	2,9	4,8	2,0	1,8
<i>Panamá (2008)</i>	5,4	22,1	10,8	10,7	12,9	14,0	6,7	6,5
<i>Turquía (2009)</i>	18,6	29,4	31,9	36,7	55,1	166,9	53,5	15,5
Centro América	20,7	25,7	26,5	17,8	70,8	150,3	88,2	73,0
Costa Rica (2002)	9,5	9,1	9,3	8,5	18,6	19,3	8,2	8,5
El Salvador (2002)	0,9	3,0	2,3	0,7	3,0	12,6	7,3	4,9
Guatemala (*)	9,9	12,4	13,7	6,5	44,6	110,8	69,8	56,4
Honduras (2008)	0,4	1,2	1,0	1,2	0,6	2,9	0,8	0,9
Nicaragua (*)	0,0	0,1	0,2	1,0	4,0	4,6	2,1	2,3
Comunidad Andina	566,9	889,9	1.357,1	1.353,1	1.823,3	2.616,8	1.293,3	686,4
Bolivia (1993)	32,4	53,3	37,8	38,9	56,4	77,3	38,6	33,1
Colombia	203,5	295,1	284,3	301,0	505,3	890,4	411,7	318,8
Ecuador (1995)	77,9	80,7	90,7	119,8	148,2	181,7	89,4	95,0
Perú (2009)	253,0	460,8	944,3	893,4	1.113,4	1.467,4	753,6	239,5
Efta (2004)	135,3	171,6	203,0	202,4	283,6	351,4	159,1	145,6
Islandia	2,5	2,8	3,0	3,3	5,0	4,7	1,7	4,3
Liechtenstein	0,5	0,3	0,4	0,2	0,2	0,3	0,1	0,3
Noruega	29,9	63,3	61,2	61,9	108,7	127,0	64,5	39,6
Suiza	102,4	105,2	138,3	137,0	169,8	219,4	92,8	101,4
Mercosur (1996)	3.936,9	5.118,5	6.512,3	6.856,8	7.356,4	8.649,5	4.106,6	2.744,8
Argentina	1.930,6	2.413,8	2.909,3	3.281,0	3.693,7	4.299,3	2.020,0	1.450,4
Brasil	1.804,2	2.398,7	3.248,6	3.014,9	3.109,5	3.561,6	1.723,0	1.000,0
Paraguay	40,7	97,0	117,6	181,9	220,5	371,9	173,9	178,3
Uruguay	85,1	74,3	100,8	176,9	119,6	174,8	89,2	41,0
Venezuela (1993)(*)	76,4	134,6	135,9	202,1	213,0	241,9	100,6	75,1
P4 (2004)	37,9	53,2	71,7	71,4	158,2	197,9	135,2	38,6
Brunei	0,0	-	-	-	-	-	0,0	0,0
Nueva Zelandia	18,5	25,3	40,9	43,4	44,3	61,1	29,2	17,8
Singapur	19,4	27,9	30,8	28,0	113,9	136,8	105,9	20,8
Área del Euro (2003)(**)	2.805,9	2.985,9	4.133,2	4.345,2	4.978,9	5.881,6	2.819,3	2.403,2
Alemania	716,9	832,3	1.198,2	1.259,1	1.573,8	1.919,8	869,2	702,8
Austria	53,5	67,4	102,4	120,5	142,4	183,9	91,4	52,7
Bélgica	111,1	104,0	178,3	166,1	217,6	266,1	127,9	77,3
Chipre	0,1	0,2	0,2	0,1	0,1	0,1	0,0	0,1
Eslovenia	3,4	3,9	4,9	4,3	5,0	7,5	2,5	3,4
España	452,9	516,1	622,5	710,0	846,5	933,7	469,1	515,1
Finlandia	252,7	197,0	514,4	263,2	250,5	285,8	138,5	117,3
Francia	595,8	510,2	682,2	706,3	792,4	930,4	489,4	343,7
Grecia	2,9	4,6	7,6	28,9	9,2	20,7	11,3	4,9
Holanda	114,5	186,2	170,7	301,0	254,9	216,8	109,7	120,5
Irlanda	44,6	43,8	47,2	61,6	52,0	89,7	33,9	28,2
Italia	387,6	445,6	524,8	630,3	737,2	825,4	404,9	346,6
Luxemburgo	13,3	13,6	14,5	11,9	7,9	11,4	3,6	7,9
Malta	0,1	0,3	0,9	0,6	1,4	36,1	0,2	0,2
Portugal	54,1	56,8	59,8	73,5	74,4	98,6	61,0	21,0
República Eslovaca	2,6	4,0	4,5	7,8	13,5	55,7	6,7	61,7
Resto UE (2003)(**)	522,4	611,4	935,5	884,3	1.026,0	1.322,2	613,5	494,4
Bulgaria	0,8	1,0	3,8	2,1	19,5	6,3	1,0	7,5
Dinamarca	77,3	68,0	107,8	117,9	156,8	159,9	79,6	97,7
Estonia	11,0	1,8	6,4	8,3	1,7	11,5	0,5	0,2
Hungría	12,0	11,4	11,5	12,9	17,8	18,2	8,0	10,6
Inglaterra	181,2	219,7	266,7	300,9	368,0	479,5	224,6	157,4
Letonia	0,4	4,2	11,6	2,3	1,1	7,5	0,4	0,7
Lituania	0,4	0,2	0,7	1,6	3,1	5,1	0,9	1,6
Polonia	24,3	22,0	36,7	43,1	36,3	56,9	31,3	19,9
República Checa	7,3	13,1	20,3	28,2	24,2	29,7	13,5	23,4
Rumania	5,4	5,4	18,6	13,2	5,7	61,2	9,6	2,1
Suecia	202,1	264,7	451,4	353,8	391,9	486,3	243,9	173,2
Importaciones Países sin Acuerdos Vigentes (II)	1.097,4	1.246,9	1.473,9	1.832,1	1.891,1	2.612,1	1.117,1	793,0
Total Importaciones de Chile (I+II)	15.145,3	19.089,1	25.559,9	29.303,8	37.262,0	48.896,8	23.786,8	15.707,5

(*) En proceso de ratificación

(**) Bulgaria y Rumania entran en la Unión Europea a contar de 2007. República Eslovaca ingresa en enero 2009 al Área Euro.

Fuente: Departamento de Estudios e Informaciones, DIRECON (agosto 2009) sobre la base de cifras del Banco Central de Chile

POS/pos

ANEXO N° 7.a
ESTRUCTURA IMPORTACIONES CHILENAS SIN PETRÓLEO NI GAS NATURAL SEGÚN ACUERDOS
2003 - 2009
(Cifras en porcentajes)

	2003	2004	2005	2006	2007	2008	Enero - Junio	
							2008	2009
Acuerdos Vigentes I (fecha entrada en vigencia A. Comercial)	92,8	93,5	94,2	93,7	94,9	94,7	95,3	95,0
<i>Canadá (1997)</i>	2,2	1,8	1,6	1,6	2,6	2,0	2,2	2,3
<i>Corea del Sur (2004)</i>	3,6	3,7	4,2	5,6	8,4	6,5	7,3	5,6
<i>Estados Unidos (2004)</i>	17,0	17,8	18,5	19,1	19,6	22,5	24,5	22,1
<i>México (1999)</i>	3,2	3,3	3,0	3,4	3,6	3,6	3,7	2,9
<i>R.P. China (2006)</i>	8,5	9,7	9,9	11,9	13,1	13,9	12,3	14,7
<i>India (2007)</i>	0,5	0,5	0,5	0,6	0,6	1,0	0,8	1,0
<i>Japón (2007)</i>	4,2	4,2	4,0	3,9	4,3	5,4	5,3	3,7
<i>Australia (2009)</i>	0,6	0,7	0,6	0,7	0,6	0,6	0,5	0,8
<i>Cuba (2008)</i>	0,0	0,0	0,0	0,0	0,0	0,0	0,0	0,0
<i>Panamá (2008)</i>	0,0	0,1	0,0	0,0	0,0	0,0	0,0	0,0
<i>Turquía (2009)</i>	0,1	0,2	0,1	0,1	0,1	0,3	0,2	0,1
Centro América	0,1	0,1	0,1	0,1	0,2	0,3	0,4	0,5
Costa Rica (2002)	0,1	0,0	0,0	0,0	0,0	0,0	0,0	0,1
El Salvador (2002)	0,0	0,0	0,0	0,0	0,0	0,0	0,0	0,0
Guatemala (*)	0,1	0,1	0,1	0,0	0,1	0,2	0,3	0,4
Honduras (2008)	0,0	0,0	0,0	0,0	0,0	0,0	0,0	0,0
Nicaragua (*)	0,0	0,0	0,0	0,0	0,0	0,0	0,0	0,0
Comunidad Andina	3,7	4,7	5,3	4,6	4,9	5,4	5,4	4,4
Bolivia (1993)	0,2	0,3	0,1	0,1	0,2	0,2	0,2	0,2
Colombia	1,3	1,5	1,1	1,0	1,4	1,8	1,7	2,0
Ecuador (1995)	0,5	0,4	0,4	0,4	0,4	0,4	0,4	0,6
Perú (2009)	1,7	2,4	3,7	3,0	3,0	3,0	3,2	1,5
Efta (2004)	0,9	0,9	0,8	0,7	0,8	0,7	0,7	0,9
Islandia	0,0	0,0	0,0	0,0	0,0	0,0	0,0	0,0
Liechtenstein	0,0	0,0	0,0	0,0	0,0	0,0	0,0	0,0
Noruega	0,2	0,3	0,2	0,2	0,3	0,3	0,3	0,3
Suiza	0,7	0,6	0,5	0,5	0,5	0,4	0,4	0,6
Mercosur (1996)	26,0	26,8	25,5	23,4	19,7	17,7	17,3	17,5
Argentina	12,7	12,6	11,4	11,2	9,9	8,8	8,5	9,2
Brasil	11,9	12,6	12,7	10,3	8,3	7,3	7,2	6,4
Paraguay	0,3	0,5	0,5	0,6	0,6	0,8	0,7	1,1
Uruguay	0,6	0,4	0,4	0,6	0,3	0,4	0,4	0,3
Venezuela (1993)(*)	0,5	0,7	0,5	0,7	0,6	0,5	0,4	0,5
P4 (2004)	0,2	0,3	0,3	0,2	0,4	0,4	0,6	0,2
Brunei	0,0	-	-	-	-	-	-	-
Nueva Zelandia	0,1	0,1	0,2	0,1	0,1	0,1	0,1	0,1
Singapur	0,1	0,1	0,1	0,1	0,3	0,3	0,4	0,1
Área del Euro (2003)(**)	18,5	15,6	16,2	14,8	13,4	12,0	11,9	15,3
Alemania	4,7	4,4	4,7	4,3	4,2	3,9	3,7	4,5
Austria	0,4	0,4	0,4	0,4	0,4	0,4	0,4	0,3
Bélgica	0,7	0,5	0,7	0,6	0,6	0,5	0,5	0,5
Chipre	0,0	0,0	0,0	0,0	0,0	0,0	0,0	0,0
Eslovenia	0,0	0,0	0,0	0,0	0,0	0,0	0,0	0,0
España	3,0	2,7	2,4	2,4	2,3	1,9	2,0	3,3
Finlandia	1,7	1,0	2,0	0,9	0,7	0,6	0,6	0,7
Francia	3,9	2,7	2,7	2,4	2,1	1,9	2,1	2,2
Grecia	0,0	0,0	0,0	0,1	0,0	0,0	0,0	0,0
Holanda	0,8	1,0	0,7	1,0	0,7	0,4	0,5	0,8
Irlanda	0,3	0,2	0,2	0,2	0,1	0,2	0,1	0,2
Italia	2,6	2,3	2,1	2,2	2,0	1,7	1,7	2,2
Luxemburgo	0,1	0,1	0,1	0,0	0,0	0,0	0,0	0,1
Malta	0,0	0,0	0,0	0,0	0,0	0,1	0,0	0,0
Portugal	0,4	0,3	0,2	0,3	0,2	0,2	0,3	0,1
República Eslovaca	0,0	0,0	0,0	0,0	0,0	0,1	0,0	0,4
Resto UE (2003)(**)	3,4	3,2	3,7	3,0	2,8	2,7	2,6	3,1
Bulgaria	0,0	0,0	0,0	0,0	0,1	0,0	0,0	0,0
Dinamarca	0,5	0,4	0,4	0,4	0,4	0,3	0,3	0,6
Estonia	0,1	0,0	0,0	0,0	0,0	0,0	0,0	0,0
Hungría	0,1	0,1	0,0	0,0	0,0	0,0	0,0	0,1
Inglaterra	1,2	1,2	1,0	1,0	1,0	1,0	0,9	1,0
Letonia	0,0	0,0	0,0	0,0	0,0	0,0	0,0	0,0
Lituania	0,0	0,0	0,0	0,0	0,0	0,0	0,0	0,0
Polonia	0,2	0,1	0,1	0,1	0,1	0,1	0,1	0,1
República Checa	0,0	0,1	0,1	0,1	0,1	0,1	0,1	0,1
Rumania	0,0	0,0	0,1	0,0	0,0	0,1	0,0	0,0
Suecia	1,3	1,4	1,8	1,2	1,1	1,0	1,0	1,1
Importaciones Países sin Acuerdos Vigentes (II)	7,2	6,5	5,8	6,3	5,1	5,3	4,7	5,0
Total Importaciones de Chile (I+II)	100,0	100,0	100,0	100,0	100,0	100,0	100,0	100,0

(*): En proceso de ratificación

(**): Bulgaria y Rumania entran en la Unión Europea a contar de 2007. República Eslovaca ingresa en enero 2009 al Área Euro.

Fuente: Departamento de Estudios e Informaciones, DIRECON (agosto 2009) sobre la base de cifras del Banco Central de Chile

POS/pos

ANEXO N° 8
INTERCAMBIO COMERCIAL DE CHILE SIN COBRE, PETRÓLEO NI GAS NATURAL SEGÚN ACUERDOS
2003 - 2009

(Cifras en millones de dólares, de cada año)

	2003	2004	2005	2006	2007	2008	Enero - Junio	
							2008	2009
Acuerdos Vigentes I (fecha entrada en vigencia A. Comercial)	26.024,8	33.533,5	43.917,7	50.210,4	61.985,7	76.119,7	37.604,3	26.525,0
<i>Canadá (1997)</i>	511,5	548,3	826,6	1.003,5	1.541,5	1.663,2	921,5	739,7
<i>Corea del Sur (2004)</i>	845,1	1.155,7	1.874,1	2.570,0	4.101,6	4.199,9	2.324,5	1.226,1
<i>Estados Unidos (2004)</i>	5.886,6	7.447,8	9.516,0	10.864,8	12.872,7	16.399,0	8.699,8	5.983,9
<i>México (1999)</i>	1.219,7	1.654,3	2.003,1	2.456,9	3.031,6	3.361,1	1.691,7	990,7
<i>R.P. China (2006)</i>	1.840,2	2.544,4	3.591,6	4.523,0	6.693,9	8.827,6	3.924,5	3.583,5
<i>India (2007)</i>	100,2	130,6	180,5	216,1	317,5	580,9	242,5	206,5
<i>Japón (2007)</i>	1.953,5	2.705,1	3.539,9	3.615,2	4.330,5	5.682,4	2.746,2	1.634,4
<i>Australia (2009)</i>	184,6	220,9	259,9	336,4	418,6	494,8	206,4	164,8
<i>Cuba (2008)</i>	39,2	47,8	44,2	49,4	67,2	75,6	31,2	18,0
<i>Panamá (2008)</i>	95,0	179,5	114,1	184,6	191,1	209,6	107,6	77,0
<i>Turquía (2009)</i>	24,7	35,7	41,8	60,5	97,2	214,1	79,9	36,9
Centro América	293,6	410,9	417,8	529,2	653,5	889,4	425,4	228,9
Costa Rica (2002)	83,0	106,3	125,4	196,3	189,4	215,8	111,1	81,1
El Salvador (2002)	31,8	59,5	87,7	98,9	96,7	119,3	48,8	24,2
Guatemala (*)	148,7	178,2	142,6	158,3	293,7	435,9	208,8	105,8
Honduras (2008)	24,4	58,4	53,3	49,5	41,9	59,4	19,3	10,9
Nicaragua (*)	5,8	8,5	8,8	26,2	31,8	59,1	37,3	6,9
Comunidad Andina	1.708,7	2.161,5	2.930,4	3.392,2	4.142,7	5.754,5	2.720,4	1.839,9
Bolivia (1993)	173,6	192,8	248,9	325,2	354,1	508,0	220,5	173,2
Colombia	487,7	599,6	620,2	727,5	1.054,6	1.604,6	729,8	580,9
Ecuador (1995)	371,5	403,8	432,3	538,9	609,3	713,9	346,3	312,6
Perú (2009)	675,9	965,3	1.629,0	1.800,6	2.124,6	2.928,0	1.423,8	773,1
Efta (2004)	189,3	232,4	303,9	343,2	516,7	666,0	322,4	335,8
Islandia	3,7	5,0	5,0	6,3	8,0	7,6	3,2	6,2
Liechtenstein	0,5	0,3	0,4	0,3	0,2	0,4	0,1	0,4
Noruega	56,1	91,4	97,8	90,4	158,3	193,6	96,5	61,2
Suiza	129,0	135,7	200,8	246,3	350,2	464,4	222,5	268,0
Mercosur (1996)	4.924,6	6.527,5	8.449,3	9.242,5	10.422,4	12.725,5	5.874,4	4.166,9
Argentina	2.232,9	2.813,8	3.470,9	3.955,2	4.464,2	5.293,1	2.450,5	1.823,6
Brasil	2.279,2	3.035,7	4.156,9	4.086,3	4.406,6	5.208,3	2.444,9	1.546,0
Paraguay	64,8	130,6	158,0	243,6	289,4	482,3	217,2	216,5
Uruguay	124,1	141,3	173,6	267,2	218,9	294,0	143,8	102,3
Venezuela (1993)(*)	223,6	406,2	490,0	690,2	1.043,3	1.447,9	618,0	478,5
P4 (2004)	89,5	128,4	125,3	130,2	222,8	282,1	170,5	76,9
Brunei	0,0	-	-	-	-	-	-	-
Nueva Zelandia	39,6	48,3	67,4	65,7	69,9	93,7	46,1	29,5
Singapur	49,9	80,1	57,9	64,5	152,8	188,4	124,5	47,4
Área del Euro (2003)(**)	4.850,2	5.929,7	7.946,0	8.777,6	10.198,2	11.625,6	5.881,2	4.284,9
Alemania	991,2	1.158,1	1.617,6	1.872,8	2.299,0	2.702,9	1.288,3	995,0
Austria	63,4	75,8	108,0	126,6	159,4	193,4	94,6	57,8
Bélgica	332,9	373,8	512,5	545,4	634,6	816,6	395,2	313,0
Chipre	0,2	1,0	1,2	2,3	3,4	3,4	2,4	1,5
Eslovenia	4,0	4,9	5,3	5,6	8,0	9,0	3,2	3,8
España	799,9	934,7	1.179,0	1.315,8	1.621,0	1.881,3	972,9	795,0
Finlandia	276,0	237,8	582,1	329,1	322,1	375,4	185,0	144,7
Francia	843,8	814,2	1.007,0	1.045,1	1.158,1	1.369,1	697,9	571,7
Grecia	13,7	17,1	18,4	40,2	28,6	49,2	34,0	17,8
Holanda	683,9	1.349,9	1.782,0	2.188,7	2.397,3	2.297,3	1.272,5	674,7
Irlanda	79,0	86,1	91,8	113,7	112,4	158,7	65,5	53,5
Italia	664,3	769,8	929,4	1.067,1	1.323,8	1.519,6	772,6	540,5
Luxemburgo	13,7	14,2	15,0	12,1	8,4	13,6	4,7	9,3
Malta	2,0	1,2	2,2	2,1	2,9	38,0	1,4	1,3
Portugal	79,3	87,0	89,9	102,4	105,4	141,7	84,1	43,2
República Eslovaca	2,9	4,1	4,8	8,4	13,7	56,5	7,0	62,1
Resto UE (2003)(**)	1.293,2	1.508,7	1.794,9	1.975,4	2.263,1	2.682,5	1.314,3	967,1
Bulgaria	1,4	2,3	5,4	32,0	75,7	126,7	29,9	33,2
Dinamarca	152,2	150,0	224,9	233,7	285,6	326,9	164,7	157,4
Estonia	13,3	5,9	14,5	15,9	7,6	21,3	6,0	2,8
Hungría	12,5	12,7	13,6	14,6	20,8	21,2	9,8	11,4
Inglaterra	791,1	895,8	766,6	886,2	1.088,9	1.194,7	609,5	476,6
Letonia	6,3	11,3	22,0	17,5	15,1	23,4	6,6	2,8
Lituania	7,0	9,5	15,9	10,5	12,6	18,0	7,5	5,3
Polonia	31,1	36,2	57,9	143,9	72,5	100,9	49,3	36,8
República Checa	9,6	17,4	24,3	32,7	32,8	40,3	17,9	26,8
Rumania	6,5	6,4	19,7	19,5	9,0	65,2	12,0	3,0
Suecia	262,1	361,2	630,2	568,8	642,4	743,9	401,1	211,0
Intercambio Comercial Países sin Acuerdos Vigentes (II)	2.275,0	2.658,8	3.299,1	4.165,4	4.701,8	6.207,6	2.960,3	1.994,0
Total Intercambio Comercial de Chile (I+II)	28.299,8	36.192,3	47.216,8	54.375,8	66.687,4	82.327,3	40.564,7	28.519,0

(*) En proceso de ratificación

(**) Bulgaria y Rumania entran en la Unión Europea a contar de 2007. República Eslovaca ingresa en enero 2009 al Área Euro.

Fuente: Departamento de Estudios e Informaciones, DIRECON (agosto 2009) sobre la base de cifras del Banco Central de Chile

POS/pos

ANEXO N° 9
BALANZA COMERCIAL DE CHILE SIN COBRE, PETRÓLEO NI GAS NATURAL SEGÚN ACUERDOS
2003 - 2009

(Cifras en millones de dólares, de cada año)

							Enero - Junio	
	2003	2004	2005	2006	2007	2008	2008	2009
Acuerdos Vigentes I (fecha entrada en vigencia A. Comercial)	-2.071,0	-2.151,0	-4.254,2	-4.733,1	-8.756,2	-16.449,6	-7.735,1	-3.304,0
<i>Canadá (1997)</i>	-154,7	-148,6	13,8	37,7	-416,7	-264,5	-136,1	29,8
<i>Corea del Sur (2004)</i>	-236,6	-243,7	-280,5	-713,8	-2.127,4	-2.127,3	-1.130,6	-517,7
<i>Estados Unidos (2004)</i>	733,8	643,7	71,1	-318,7	-1.708,7	-5.565,1	-2.950,1	-949,6
<i>México (1999)</i>	258,5	413,0	474,6	450,5	332,5	-140,3	-70,6	72,7
<i>R.P. China (2006)</i>	-740,2	-1.150,9	-1.493,9	-2.459,7	-3.078,1	-4.771,4	-1.922,4	-1.030,2
<i>India (2007)</i>	-40,9	-71,1	-89,0	-112,9	-98,1	-375,3	-138,3	-106,7
<i>Japón (2007)</i>	680,0	1.098,6	1.497,8	1.315,3	1.102,7	370,2	235,8	466,9
<i>Australia (2009)</i>	10,3	-60,3	-70,3	-69,2	-14,2	-109,6	-22,6	-76,1
<i>Cuba (2008)</i>	37,2	46,2	40,8	46,4	61,4	66,0	27,2	14,4
<i>Panamá (2008)</i>	84,1	135,4	92,5	163,2	165,3	181,6	94,1	64,1
<i>Turquía (2009)</i>	-12,5	-23,1	-22,0	-12,8	-13,0	-119,7	-27,2	5,8
Centro América	252,3	359,5	364,8	493,6	511,9	588,8	249,0	82,9
Costa Rica (2002)	64,0	88,2	106,7	179,4	152,2	177,1	94,7	64,2
El Salvador (2002)	30,1	53,5	83,2	97,6	90,7	94,1	34,3	14,5
Guatemala (*)	128,8	153,4	115,1	145,2	204,6	214,2	69,2	-7,1
Honduras (2008)	23,6	56,1	51,4	47,2	40,7	53,6	17,7	9,1
Nicaragua (*)	5,8	8,3	8,5	24,2	23,8	49,9	33,1	2,2
Comunidad Andina	575,0	381,8	216,2	686,0	496,1	520,9	133,8	467,1
Bolivia (1993)	108,8	86,2	173,2	247,4	241,3	353,4	143,3	106,9
Colombia	80,7	9,5	51,6	125,4	44,1	-176,3	-93,7	-56,7
Ecuador (1995)	215,6	242,4	251,0	299,3	312,9	350,6	167,5	122,7
Perú (2009)	170,0	43,7	-259,6	13,8	-102,2	-6,7	-83,4	294,2
Efta (2004)	-81,2	-110,9	-102,1	-61,7	-50,4	-36,7	4,2	44,6
Islandia	-1,3	-0,6	-1,1	-0,4	-1,9	-1,9	-0,1	-2,4
Liechtenstein	-0,5	-0,3	-0,3	-0,1	-0,1	-0,2	-0,1	-0,2
Noruega	-3,7	-35,2	-24,7	-33,4	-59,1	-60,3	-32,4	-18,0
Suiza	-75,8	-74,7	-75,9	-27,7	10,7	25,7	36,8	65,2
Mercosur (1996)	-2.949,2	-3.709,4	-4.575,2	-4.471,0	-4.290,3	-4.573,5	-2.338,9	-1.322,6
Argentina	-1.628,3	-2.013,8	-2.347,7	-2.606,8	-2.923,2	-3.305,5	-1.589,5	-1.077,1
Brasil	-1.329,1	-1.761,8	-2.340,4	-1.943,4	-1.812,4	-1.915,0	-1.001,0	-454,0
Paraguay	-16,6	-63,5	-77,2	-120,3	-151,6	-261,5	-130,6	-140,0
Uruguay	-46,1	-7,4	-28,1	-86,5	-20,4	-55,6	-34,6	20,3
Venezuela (1993)(*)	70,9	137,0	218,2	286,0	617,4	964,0	416,8	328,3
P4 (2004)	13,8	21,9	-18,2	-12,6	-93,7	-113,8	-99,8	-0,4
Brunei	0,0	-	-	-	-	-	-	-
Nueva Zelandia	2,6	-2,4	-14,5	-21,0	-18,7	-28,5	-12,4	-6,1
Singapur	11,2	24,3	-3,7	8,4	-75,0	-85,3	-87,4	5,7
Área del Euro (2003)(**)	-761,6	-42,1	-320,5	87,2	240,4	-137,6	242,6	-521,5
Alemania	-442,7	-506,4	-778,9	-645,4	-848,6	-1.136,7	-450,1	-410,6
Austria	-43,5	-59,0	-96,7	-114,4	-125,5	-174,5	-88,1	-47,6
Bélgica	110,7	165,8	155,8	213,1	199,4	284,4	139,4	158,5
Chipre	0,1	0,7	0,8	2,1	3,2	3,2	2,4	1,3
Eslovenia	-2,7	-2,9	-4,5	-3,0	-2,0	-6,0	-1,7	-2,9
España	-105,8	-97,5	-65,9	-104,2	-72,1	14,0	34,7	-235,2
Finlandia	-229,3	-156,3	-446,8	-197,2	-178,9	-196,2	-92,0	-89,9
Francia	-347,7	-206,2	-357,4	-367,6	-426,6	-491,8	-280,9	-115,6
Grecia	8,0	8,0	3,1	-17,6	10,2	7,9	11,5	8,0
Holanda	454,9	977,5	1.440,5	1.586,7	1.887,4	1.863,7	1.053,0	433,8
Irlanda	-10,2	-1,6	-2,6	-9,4	8,4	-20,6	-2,2	-2,9
Italia	-110,8	-121,4	-120,2	-193,5	-150,7	-131,2	-37,3	-152,6
Luxemburgo	-12,8	-13,0	-14,1	-11,6	-7,3	-9,2	-2,5	-6,5
Malta	1,8	0,7	0,3	0,9	0,1	-34,2	1,1	0,8
Portugal	-28,9	-26,5	-29,7	-44,5	-43,3	-55,5	-38,0	1,2
República Eslovaca	-2,4	-3,9	-4,2	-7,2	-13,3	-54,9	-6,4	-61,4
Resto UE (2003)(**)	248,4	285,8	-76,1	206,7	211,2	38,1	87,4	-21,6
Bulgaria	-0,2	0,2	-2,3	27,8	36,6	114,0	27,9	18,1
Dinamarca	-2,5	14,1	9,4	-2,2	-27,9	7,2	5,4	-38,1
Estonia	-8,7	2,3	1,7	-0,7	4,2	-1,8	5,0	2,4
Hungría	-11,4	-10,0	-9,4	-11,3	-14,8	-15,2	-6,2	-9,8
Inglaterra	428,7	456,4	233,3	284,3	352,9	235,7	160,3	161,7
Letonia	5,4	3,0	-1,3	13,0	12,9	8,4	5,9	1,5
Lituania	6,2	9,1	14,5	7,4	6,5	7,8	5,7	2,1
Polonia	-17,4	-7,8	-15,6	57,8	-0,0	-13,0	-13,3	-2,9
República Checa	-5,0	-8,8	-16,3	-23,6	-15,5	-19,1	-9,1	-20,0
Rumania	-4,4	-4,5	-17,6	-7,0	-2,3	-57,1	-7,3	-1,2
Suecia	-142,2	-168,1	-272,5	-138,8	-141,4	-228,8	-86,7	-135,5
Balanza Comercial Países sin Acuerdos Vigentes (II)	80,1	165,0	351,3	501,1	919,6	983,4	726,1	408,0
Total Balanza Comercial de Chile (I+II)	-1.990,9	-1.985,9	-3.902,9	-4.231,9	-7.836,6	-15.466,2	-7.009,0	-2.895,9

(*): En proceso de ratificación

(**): Bulgaria y Rumania entran en la Unión Europea a contar de 2007. República Eslovaca ingresa en enero 2009 al Área Euro.

Fuente: Departamento de Estudios e Informaciones, DIRECON (agosto 2009) sobre la base de cifras del Banco Central de Chile

POS/pos

ANEXO N° 10
EXPORTACIONES DE CHILE A CANADÁ
CLASIFICADAS DE ACUERDO A LA CIU, 2003 - 2009

(Cifras en millones de dólares FOB, de cada año y porcentajes)

	2003	2004	2005	2006	2007	2008	Enero - Junio	
							2008	2009
I. Agricultura, Fruticultura, Ganadería, Silvicultura y Pesca Extractiva	9,8	14,7	19,0	24,0	35,8	34,9	21,4	37,1
Agricultura, fruticultura y ganadería	9,5	14,5	18,8	23,8	35,7	34,3	20,9	37,1
Agricultura	1,2	1,5	3,6	3,1	4,7	6,4	5,6	16,3
Fruticultura	8,3	13,0	15,3	20,7	30,9	27,7	15,1	20,4
Ganadería	0,0	0,0	0,0	0,0	0,1	0,2	0,2	0,3
Silvicultura	0,0	0,0	0,1	0,1	0,1	0,1	0,0	-
Pesca Extractiva	0,2	0,2	0,1	0,1	0,1	0,5	0,5	0,0
II. Minería	252,2	590,0	813,5	944,4	837,9	876,1	615,1	306,1
Cobre	236,5	580,5	650,9	771,1	640,8	716,8	509,3	128,4
Resto	15,7	9,5	162,6	173,2	197,1	159,3	105,8	177,6
III. Industria	149,7	173,1	234,7	316,2	311,2	479,0	253,4	161,6
Industria alimentaria, bebidas, licores y tabaco	79,8	93,8	109,0	141,8	170,4	224,9	103,9	116,9
Alimentos y alimentos forrajeros	28,5	33,5	46,6	73,2	101,8	144,2	66,0	83,3
Bebidas, líquidos, alcoholes y tabacos	51,3	60,2	62,4	68,6	68,6	80,7	37,9	33,6
Industria textil, prendas de vestir y cuero	6,9	5,7	6,0	3,8	2,4	2,9	1,3	0,4
Textiles y confecciones de prendas de vestir	6,8	5,6	5,8	3,7	2,2	2,6	1,2	0,4
Curtiembre, talabartería, cuero y pieles, calzado	0,1	0,1	0,2	0,1	0,2	0,3	0,1	0,0
Forestales y muebles de madera	43,0	51,3	40,1	36,4	41,9	47,2	21,2	21,2
Celulosa, papel, cartón, editoriales e imprenta	0,8	0,2	0,0	0,1	0,1	0,4	0,3	0,4
Productos químicos básicos y preparados, petróleo y derivados, caucho y plástico	9,6	6,1	14,6	50,8	66,7	170,1	112,8	10,7
Productos de barro, loza y porcelana, vidrio y productos minerales no metálicos	0,7	1,0	1,2	0,7	0,9	1,1	0,5	0,9
Industria básica del hierro y del acero, industria básica de metales no ferrosos	1,8	6,2	4,8	12,2	8,2	10,7	4,8	3,9
Productos metálicos, maquinaria, equipos material eléctrico, instrumentos de medida y material de transporte	6,5	8,8	59,0	70,4	20,5	21,7	8,6	7,2
Productos metálicos, maquinaria, equipos, material eléctrico e instrumentos de medida	6,3	7,3	6,7	18,4	11,8	18,2	7,4	5,6
Material de transporte	0,2	1,5	52,3	52,0	8,7	3,6	1,1	1,6
Industria manufacturera no expresada	0,6	0,0	0,0	0,0	0,1	0,0	0,0	0,0
IV. Otros	3,3	2,5	3,9	7,2	18,2	26,3	12,1	8,4
V. Total Exportaciones	415,0	780,3	1.071,1	1.291,7	1.203,2	1.416,1	902,1	513,2

Fuente: Departamento de Estudios e Informaciones, DIRECON (agosto 2009) sobre la base de cifras del Banco Central de Chile

ANEXO N° 11
IMPORTACIONES DE CHILE DESDE CANADÁ, SEGÚN TIPO DE BIEN
2003 - 2009

(Cifras en millones de dólares CIF, de cada año y porcentajes)

	2003	2004	2005	2006	2007	2008	Enero - Junio	
							2008	2009
I. Bienes de Consumo	19,9	19,6	25,2	23,6	42,6	47,8	24,6	21,4
II. Bienes Intermedios	244,6	248,3	276,0	367,4	831,5	793,4	444,5	268,7
Petróleo	0,0	-	-	-	-	-	-	-
Otros Combustibles y Lubricantes	23,7	38,0	70,4	132,0	538,7	409,1	239,1	87,2
III. Bienes de Capital	68,6	80,6	105,2	91,9	105,0	122,6	59,7	64,8
IV. Total Importaciones	333,1	348,5	406,4	482,9	979,1	963,9	528,8	354,9

Fuente: Departamento de Estudios e Informaciones, DIRECON (agosto 2009) sobre la base de cifras del Banco Central de Chile

ANEXO N° 12
PRINCIPALES PRODUCTOS EXPORTADOS POR CHILE A CANADÁ
ENERO - JUNIO 2008 - 2009
(Cifras en millones de dólares FOB y porcentajes)

SACH	Glosa	Monto (FOB)		Estructura (%)	
		2008	2009	2008	2009
74020010	Cobre para el afino.	429,7	126,1	47,6	24,6
71081200	Las demás formas de oro, en bruto, para uso no monetario.	62,0	120,9	6,9	23,6
71069120	Plata en bruto, aleada.	42,2	54,7	4,7	10,7
8112020	Frambuesas congeladas.	8,2	17,2	0,9	3,3
12051010	Semillas de nabo (nabina) o de colza, para la siembra, con bajo contenido de ácido erucico	1,1	9,6	0,1	1,9
3041942	Filetes de salmónes del atlántico (salmo salar) y salmónes del danubio (hucho hucho), frescos o r	11,1	8,8	1,2	1,7
8081020	Manzana, variedad royal gala, fresca.	6,3	7,7	0,7	1,5
22042127	Mezclas de vinos tintos, con denominación de origen, en recipientes con capacidad inferior o igu	4,4	7,3	0,5	1,4
29051100	Metanol (alcohol metílico).	97,2	7,0	10,8	1,4
22042190	Los demás vinos y mostos, en recipientes con capacidad inferior o igual a 2l.	3,7	5,5	0,4	1,1
12059010	Semilla de nabo (nabina) o de colza, para la siembra, incluso quebrantadas.	1,5	5,4	0,2	1,0
22042121	Vino Cabernet Sauvignon, con denominación de origen, en recipientes con capacidad inferior o i	9,9	5,0	1,1	1,0
3042942	Filetes de salmónes del atlántico (salmo salar) y salmónes del danubio (hucho hucho), congelados.	3,5	4,5	0,4	0,9
23012012	Harina de pescado con un contenido de proteínas superior o igual al 66% pero inferior o igual al 6	2,4	4,5	0,3	0,9
3049943	Trozos de salmónes del atlántico y salmónes del danubio, congelados.	3,5	4,5	0,4	0,9
8119010	Arandanos congelados.	0,4	3,7	0,0	0,7
44123910	Las demás maderas de coníferas	3,5	3,7	0,4	0,7
44091022	Perfiles y molduras, para muebles, marcos y decorados interiores, conducciones eléctricas y anál	4,5	3,6	0,5	0,7
3042950	Filetes de truchas (salmo trutta, oncorhynchus mykiss, oncorhynchus clarki, oncorhynchus aguab	1,7	3,6	0,2	0,7
2072710	Pechugas de pavo (gallipavo), congeladas.	2,9	3,6	0,3	0,7
22042991	Los demás mostos de uva, tintos, fermentado parcialmente y, apagado con alcohol.	2,8	3,5	0,3	0,7
8111000	Frutillas (fresas) congeladas.	4,7	3,2	0,5	0,6
3041951	Filetes de truchas (salmo trutta, oncorhynchus mykiss, oncorhynchus clarki, oncorhynchus aguab	2,0	2,9	0,2	0,6
44119320	Tableros de fibra de madera, de densidad superior a 0,5 g/cm3 pero inferior o igual a 0,8 g/cm3,	4,6	2,9	0,5	0,6
74111000	Tubos de cobre refinado.	4,4	2,9	0,5	0,6
	Total Principales Productos	718,2	422,3	79,6	82,3
	Otros Productos	183,9	90,9	20,4	17,7
	Total Exportaciones	902,1	513,2	100,0	100,0

(*): Corresponden a los 25 productos con mayor monto exportado del periodo enero - junio 2009
Fuente: Departamento de Estudios e Informaciones, DIRECON (agosto 2009) en base a cifras del Banco Central de Chile

ANEXO N° 13
PRINCIPALES PRODUCTOS IMPORTADOS POR CHILE DESDE CANADÁ
ENERO - JUNIO 2008 - 2009
(Cifras en millones de dólares CIF y porcentajes)

SACH	Glosa	Monto (CIF)		Estructura (%)	
		2008	2009	2008	2009
10019000	Los demás trigo y morcajo (tranquillón).	34,3	55,4	6,5	15,6
27101123	Gasolina para vehículos terrestres, sin plomo, de 97 octanos.	180,6	35,1	34,1	9,9
27011210	Hulla bituminosa para uso metalúrgico, incluso pulverizada, pero sin aglomerar.	15,6	26,7	3,0	7,5
27101940	Aceites combustibles destilados (gasoil, diesel oil).	17,0	25,1	3,2	7,1
84042000	Condensadores para máquinas de vapor.	-	10,7	-	3,0
39204300	Las demás placas, láminas, hojas y tiras, de plástico no celular y sin refuerzo, estratificación ni se	0,2	9,6	0,0	2,7
88023020	Aviones para pasajeros, con capacidad superior a 8 plazas, de peso en vacío superior a 2000 kg. p	-	8,6	-	2,4
7134000	Lentejas secas desvainadas.	9,7	6,0	1,8	1,7
73259110	Bolas y artículos similares, de fundición, hierro o acero, para molienda de minerales.	0,7	5,1	0,1	1,4
28291100	Cloratos de sodio.	-	4,9	-	1,4
30023000	Vacunas para uso en veterinaria.	6,5	4,3	1,2	1,2
84145900	Los demás ventiladores.	1,5	4,1	0,3	1,2
36030040	Detonadores eléctricos.	0,1	3,8	0,0	1,1
87032391	Automóviles de turismo, de cilindrada superior a 1500 cm3 pero inferior o igual a 3000 cm3.	0,0	3,8	0,0	1,1
85171200	Teléfonos celulares (móviles) y los de otras redes.	4,4	3,6	0,8	1,0
25030000	Azufre de cualquier clase, excepto el sublimado, el precipitado y el coloidal.	1,2	3,6	0,2	1,0
85372090	Los demás cuadros, paneles, paneles, consolas, armarios y demás soportes equipados, para una te	-	3,6	-	1,0
84742000	Máquinas y aparatos de quebrantar, triturar o pulverizar.	0,9	3,4	0,2	1,0
87032491	Automóviles de turismo, de cilindrada superior a 3000 cm3.	8,5	3,3	1,6	0,9
84749090	Las demás partes para máquinas y aparatos de clasificar, cribar, separar, lavar, quebrantar, tritura	1,3	3,2	0,3	0,9
11071000	Malta sin tostar.	-	3,0	-	0,8
30049010	Los demás medicamentos (excepto los productos de las partidas 30.02 30.05 o 30.06) constituido	1,6	2,7	0,3	0,8
73121010	Cables de alambre de sección circular de diámetro superior o igual a 1mm pero inferior o igual a	1,5	2,7	0,3	0,8
87041090	Los demás volquetes automotores concebidos para utilizarlos fuera de la red de carreteras.	-	2,1	-	0,6
84021190	Las demás calderas acuotubulares con una producción de vapor superior a 45 t por hora.	-	2,1	-	0,6
	Total Principales Productos	285,8	236,5	54,1	66,6
	Otros Productos	243,0	118,4	45,9	33,4
	Total Importaciones	528,8	354,9	100,0	100,0

(*): Corresponden a los 25 productos con mayor monto importado del periodo enero - junio 2009
Fuente: Departamento de Estudios e Informaciones, DIRECON (agosto 2009) sobre la base de cifras del Banco Central de Chile

ANEXO N° 14
EXPORTACIONES DE CHILE A CENTRO AMÉRICA
CLASIFICADAS DE ACUERDO A LA CIU, 2003 - 2009

(Cifras en millones de dólares FOB, de cada año y porcentajes)

	2003	2004	2005	2006	2007	2008	Enero - Junio	
							2008	2009
I. Agricultura, Fruticultura, Ganadería, Silvicultura y Pesca Extractiva	20,3	22,8	20,4	27,2	30,3	32,4	18,2	15,3
Agricultura, fruticultura y ganadería	20,2	22,6	20,3	26,9	30,1	31,3	17,5	14,9
Agricultura	0,4	1,2	1,5	1,3	0,9	0,9	0,1	0,0
Fruticultura	19,8	21,4	18,9	25,7	29,2	30,4	17,4	14,9
Ganadería	0,1	0,0	-	0,0	0,0	0,0	0,0	-
Silvicultura	0,1	0,2	0,1	0,3	0,2	1,0	0,7	0,4
Pesca Extractiva	-	0,0	0,0	-	-	-	-	-
II. Minería	0,6	1,0	2,0	2,3	3,1	2,9	1,2	0,7
Cobre	-	-	-	-	-	-	-	-
Resto	0,6	1,0	2,0	2,3	3,1	2,9	1,2	0,7
III. Industria	251,8	360,3	366,1	476,5	546,6	699,5	315,9	138,5
Industria alimentaria, bebidas, licores y tabaco	49,8	57,5	66,3	76,2	101,1	102,1	45,1	31,4
Alimentos y alimentos forrajeros	23,5	25,6	32,0	37,3	89,2	89,0	39,7	26,3
Bebidas, líquidos, alcoholes y tabacos	26,3	31,9	34,3	38,9	11,9	13,1	5,4	5,1
Industria textil, prendas de vestir y cuero	1,2	1,6	2,0	2,6	2,7	1,9	0,8	1,0
Textiles y confecciones de prendas de vestir	1,1	1,5	1,6	2,3	2,5	1,7	0,7	0,8
Curtiembre, talabartería, cuero y pieles, calzado	0,0	0,1	0,4	0,3	0,2	0,1	0,1	0,2
Forestales y muebles de madera	17,5	10,0	9,6	13,3	27,5	47,8	21,1	13,5
Celulosa, papel, cartón, editoriales e imprenta	13,5	16,0	14,8	22,4	24,8	29,0	14,5	12,4
Productos químicos básicos y preparados, petróleo y derivados, caucho y plástico	129,1	221,1	197,3	226,5	276,7	413,2	171,5	39,6
Productos de barro, loza y porcelana, vidrio y productos minerales no metálicos	5,1	3,7	3,8	5,0	3,8	1,8	1,0	0,3
Industria básica del hierro y del acero, industria básica de metales no ferrosos	20,9	36,0	49,3	98,9	69,8	68,4	44,6	31,0
Productos metálicos, maquinaria, equipos material eléctrico, instrumentos de medida y material de transporte	13,4	13,8	22,7	27,4	32,4	33,8	17,1	8,1
Productos metálicos, maquinaria, equipos, material eléctrico e instrumentos de medida	12,8	13,0	21,7	25,8	32,0	33,2	16,9	8,0
Material de transporte	0,6	0,8	1,0	1,6	0,4	0,6	0,2	0,1
Industria manufacturera no expresada	1,4	0,5	0,3	4,1	7,8	1,5	0,1	1,2
IV. Otros	0,3	1,1	2,8	5,4	2,7	4,4	1,9	1,4
V. Total Exportaciones	272,9	385,2	391,3	511,4	582,7	739,1	337,2	155,9

Fuente: Departamento de Estudios e Informaciones, DIRECON (agosto 2009) sobre la base de cifras del Banco Central de Chile

ANEXO N° 15
IMPORTACIONES DE CHILE DESDE CENTRO AMÉRICA, SEGÚN TIPO DE BIEN
2001 - 2009

(Cifras en millones de dólares CIF, de cada año y porcentajes)

	2003	2004	2005	2006	2007	2008	Enero - Junio	
							2008	2009
I. Bienes de Consumo	2,4	3,3	3,7	3,4	12,3	16,7	6,0	7,5
II. Bienes Intermedios	16,4	20,7	21,2	13,5	58,0	132,5	81,9	64,6
Petróleo	-	-	-	-	-	-	-	-
Otros Combustibles y Lubricantes	0,0	0,0	-	0,0	0,0	0,1	-	0,0
III. Bienes de Capital	1,9	1,6	1,5	0,9	0,4	1,1	0,3	0,9
IV. Total Importaciones	20,7	25,7	26,5	17,8	70,8	150,3	88,2	73,0

Fuente: Departamento de Estudios e Informaciones, DIRECON (agosto 2009) sobre la base de cifras del Banco Central de Chile

ANEXO N° 16
PRINCIPALES PRODUCTOS EXPORTADOS POR CHILE A CENTRO AMÉRICA
ENERO - JUNIO 2008 - 2009
(Cifras en millones de dólares FOB y porcentajes)

SACH	Glosa	Monto (FOB)		Estructura (%)	
		2008	2009	2008	2009
74081110	Alambres de cobre refinado, de sección transversal inferior o igual a 9,5 mm.	40,6	27,7	12,0	17,8
27101127	Gasolina para vehículos terrestres, sin plomo, de 95 octanos.	92,6	15,6	27,5	10,0
48109210	Cartulinas.	11,2	8,8	3,3	5,6
27101129	Las demás gasolinas, excepto para aviación.	53,1	6,7	15,8	4,3
44071012	Madera de pino insigne simplemente aserrada.	7,3	6,0	2,2	3,9
8061030	Uva, variedad red globe, fresca.	5,4	5,8	1,6	3,7
21069020	Preparaciones compuestas no alcohólicas para la fabricación de bebidas.	4,9	4,5	1,4	2,9
8081020	Manzana, variedad royal gala, fresca.	4,4	3,9	1,3	2,5
19011090	Las demás preparaciones para la alimentación infantil acondicionados para la venta al por men	2,6	3,0	0,8	2,0
4029910	Leche condensada.	3,8	2,4	1,1	1,6
76072090	Las demás hojas y tiras delgadas, de aluminio con soporte.	3,6	2,3	1,1	1,5
39232110	Bolsas de polímeros de etileno.	1,9	2,2	0,6	1,4
39201010	Las demás placas, láminas, hojas y tiras, de plástico no celular y sin refuerzo, estratificación ni	2,0	2,1	0,6	1,4
19049000	Los demás cereales en grano precocidos o preparados de otra forma, excepto el maíz.	3,5	2,1	1,0	1,3
20079990	Las demás confituras, jaleas y mermeladas, purés y pastas de frutas u otros frutos, obtenidos po	4,5	2,1	1,3	1,3
39202010	Las demás placas, láminas, hojas y tiras, de plástico no celular y sin refuerzo, estratificación ni	2,6	2,0	0,8	1,3
22042190	Los demás vinos y mostos, en recipientes con capacidad inferior o igual a 2l.	0,4	1,5	0,1	1,0
22042127	Mezclas de vinos tintos, con denominación de origen, en recipientes con capacidad inferior o ig	0,3	1,4	0,1	0,9
44071013	Madera de pino insigne cepillada ya sea en todas sus caras y cantos o solamente en alguno (s) d	3,9	1,4	1,1	0,9
44119220	Tableros de fibra de madera de densidad superior a 0,8 g/cm3, con trabajo mecánico y recubrir	2,1	1,4	0,6	0,9
30049010	Los demás medicamentos (excepto los productos de las partidas 30.02 30.05 o 30.06) constitui	1,5	1,3	0,4	0,8
73101010	Barriles, tambores y bidones de acero, de capacidad superior o igual a 50 l.	0,7	1,2	0,2	0,8
20079911	Pulpa de durazno, obtenida por cocción, incluso con adición de azúcar u otro edulcorante.	2,6	1,1	0,8	0,7
71181000	Monedas sin curso legal, excepto las de oro.	-	1,1	-	0,7
27101126	Gasolina para vehículos terrestres, sin plomo, de 90 octanos.	7,0	1,0	2,1	0,6
	Total Principales Productos	262,5	108,6	77,8	69,7
	Otros Productos	74,7	47,3	22,2	30,3
	Total Exportaciones	337,2	155,9	100,0	100,0

(*): Corresponden a los 25 productos con mayor monto exportado del período enero - junio 2009
Fuente: Departamento de Estudios e Informaciones, DIRECON (agosto 2009) en base a cifras del Banco Central de Chile

ANEXO N° 17
PRINCIPALES PRODUCTOS IMPORTADOS POR CHILE DESDE CENTRO AMÉRICA
ENERO - JUNIO 2008 - 2009
(Cifras en millones de dólares CIF y porcentajes)

SACH	Glosa	Monto (CIF)		Estructura (%)	
		2008	2009	2008	2009
17019910	Azúcar de caña refinada, en estado sólido.	69,3	55,6	78,5	76,3
48184020	Pañales para bebés.	0,3	2,2	0,4	3,0
22084010	Ron, procedente de la destilación, previa fermentación, de productos de la caña de azúcar.	2,1	2,1	2,4	2,8
40012200	Cauchos técnicamente especificados (tsnr).	3,2	1,9	3,6	2,5
85423100	Procesadores y controladores, incluso combinados con memorias, convertidores, circuitos lógic	0,8	1,1	0,9	1,5
39076000	Poli(tereftalato de etileno), en forma primaria.	0,2	0,8	0,3	1,1
8119090	Las demás frutas sin cocer o cocidas, con agua o vapor, congeladas, incluso con adición de azú	0,7	0,6	0,8	0,8
47071010	Papel kraft crudo.	-	0,4	-	0,6
73102990	Los demás recipientes, excepto barriles, tambores y bidones.	0,4	0,4	0,5	0,5
47071090	Los demás papeles o cartones corrugados.	0,5	0,4	0,6	0,5
30049010	Los demás medicamentos (excepto los productos de las partidas 30.02 30.05 o 30.06) constitui	0,1	0,4	0,2	0,5
94037090	Los demás muebles de plástico.	0,0	0,4	0,0	0,5
85177000	Partes de aparatos para la recepción, conversión y transmisión o regeneración de voz, imagen u	0,0	0,3	0,0	0,4
90183990	Las demás agujas, cánulas e instrumentos similares.	0,3	0,3	0,3	0,4
76071100	Hojas y tiras delgadas de aluminio, de espesor inferior o igual a 0,2 mm, sin soporte, simplem	1,4	0,3	1,6	0,4
39269090	Las demás manufacturas de plástico, excepto juntas, boyas, flotadores o correas transportadora	0,1	0,2	0,1	0,3
40011000	Látex de caucho natural, incluso prevulcanizado.	0,4	0,2	0,4	0,3
94056010	Anuncios, letreros y placas indicadoras, luminosos y artículos similares, de plástico.	-	0,2	-	0,3
84717019	Las demás unidades de memoria.	0,0	0,2	0,0	0,3
62121020	Sostenes (corpiños), incluso de puntos, de fibras sintéticas o artificiales.	0,3	0,2	0,3	0,3
85369019	Los demás aparatos de empalme y conexión, para una tensión inferior o igual a 1000 voltios.	0,1	0,2	0,1	0,2
40112000	Neumáticos nuevos de caucho de los tipos utilizados en autobuses y camiones.	0,7	0,2	0,7	0,2
6029000	Las demás plantas vivas (incluidas sus raíces), esquejes e injertos; micelios.	0,1	0,2	0,1	0,2
85061010	Pilas secas de tensión nominal de 1,5 volts, de dióxido de manganeso.	-	0,2	-	0,2
40169390	Las demás juntas o empaquetaduras, de caucho vulcanizado, sin endurecer.	0,1	0,2	0,2	0,2
	Total Principales Productos	81,2	68,9	92,0	94,4
	Otros Productos	7,0	4,1	8,0	5,6
	Total Importaciones	88,2	73,0	100,0	100,0

(*): Corresponden a los 25 productos con mayor monto importado del período enero - junio 2009
Fuente: Departamento de Estudios e Informaciones, DIRECON (agosto 2009) sobre la base de cifras del Banco Central de Chile

ANEXO N° 18
EXPORTACIONES DE CHILE A BOLIVIA
CLASIFICADAS DE ACUERDO A LA CIU, 2003 - 2009

(Cifras en millones de dólares FOB, de cada año y porcentajes)

	2003	2004	2005	2006	2007	2008	Enero - Junio	
							2008	2009
I. Agricultura, Fruticultura, Ganadería, Silvicultura y Pesca Extractiva	3,2	3,2	2,6	2,1	2,1	3,2	0,8	2,0
Agricultura, fruticultura y ganadería	3,2	3,2	2,6	2,1	2,1	3,2	0,8	2,0
Agricultura	0,1	0,1	0,1	0,2	0,2	0,1	0,1	0,1
Fruticultura	3,0	3,0	2,4	1,9	2,0	3,1	0,7	1,9
Ganadería	0,0	0,1	0,0	0,0	0,0	0,0	-	0,1
Silvicultura	0,0	-	0,0	-	0,0	-	-	-
Pesca Extractiva	0,0	0,0	-	0,0	-	-	-	-
II. Minería	0,2	0,3	0,9	0,4	0,1	0,9	0,2	0,2
Cobre	0,0	0,0	0,0	-	0,0	-	-	-
Resto	0,2	0,3	0,9	0,4	0,1	0,9	0,2	0,2
III. Industria	136,6	135,0	206,4	279,5	290,4	421,3	177,9	135,6
Industria alimentaria, bebidas, licores y tabaco	33,0	30,8	34,9	40,0	44,8	41,2	16,5	18,7
Alimentos y alimentos forrajeros	15,2	12,0	15,5	18,1	37,8	34,5	14,1	16,8
Bebidas, líquidos, alcoholes y tabacos	17,8	18,8	19,4	22,0	7,0	6,8	2,4	1,9
Industria textil, prendas de vestir y cuero	12,4	11,0	10,9	11,0	12,3	10,1	5,8	4,1
Textiles y confecciones de prendas de vestir	11,8	10,6	10,3	10,4	11,8	8,6	4,5	3,8
Curtiembre, talabartería, cuero y pieles, calzado	0,6	0,5	0,6	0,6	0,5	1,5	1,2	0,2
Forestales y muebles de madera	1,2	0,6	0,8	5,6	0,8	1,8	0,6	0,6
Celulosa, papel, cartón, editoriales e imprenta	14,2	15,2	16,6	18,6	14,6	16,7	6,8	7,8
Productos químicos básicos y preparados, petróleo y derivados, caucho y plástico	56,0	50,9	95,4	104,5	105,8	231,2	105,8	59,1
Productos de barro, loza y porcelana, vidrio y productos minerales no metálicos	1,7	1,7	1,6	2,1	3,4	1,9	0,8	1,6
Industria básica del hierro y del acero, industria básica de metales no ferrosos	5,0	7,7	10,2	18,0	28,5	33,8	15,2	9,3
Productos metálicos, maquinaria, equipos material eléctrico, instrumentos de medida y material de transporte	12,0	16,5	35,5	78,8	79,4	80,8	24,1	33,8
Productos metálicos, maquinaria, equipos, material eléctrico e instrumentos de medida	9,2	13,0	30,6	68,8	48,5	71,5	19,5	27,9
Material de transporte	2,8	3,5	4,9	10,0	30,9	9,2	4,6	5,9
Industria manufacturera no expresada	1,0	0,5	0,6	0,8	0,8	3,9	2,3	0,7
IV. Otros	1,2	1,1	1,3	4,4	7,3	5,3	3,0	2,2
V. Total Exportaciones	141,2	139,5	211,1	286,3	300,0	430,7	181,9	140,0

Fuente: Departamento de Estudios e Informaciones, DIRECON (agosto 2009) sobre la base de cifras del Banco Central de Chile

ANEXO N° 19
IMPORTACIONES DE CHILE DESDE BOLIVIA, SEGÚN TIPO DE BIEN
2003 - 2009

(Cifras en millones de dólares CIF, de cada año y porcentajes)

	2003	2004	2005	2006	2007	2008	Enero - Junio	
							2008	2009
I. Bienes de Consumo	5,0	5,8	7,1	9,1	15,9	12,5	7,7	5,7
II. Bienes Intermedios	36,4	47,5	30,7	49,0	39,9	65,4	31,1	27,0
Petróleo	9,1	-	-	19,6	-	-	-	-
Otros Combustibles y Lubricantes	1,7	2,8	1,6	1,6	0,9	0,8	0,6	0,0
III. Bienes de Capital	0,1	0,1	0,0	0,5	1,2	0,3	0,1	0,4
IV. Total Importaciones	41,5	53,3	37,9	58,6	57,0	78,1	39,0	33,1

Fuente: Departamento de Estudios e Informaciones, DIRECON (agosto 2009) sobre la base de cifras del Banco Central de Chile

ANEXO N° 20
PRINCIPALES PRODUCTOS EXPORTADOS POR CHILE A BOLIVIA
ENERO - JUNIO 2008 - 2009
(Cifras en millones de dólares FOB y porcentajes)

SACH	Glosa	Monto (FOB)		Estructura (%)	
		2008	2009	2008	2009
27101940	Aceites combustibles destilados (gasoil, diesel oil).	56,8	24,9	31,2	17,8
21069020	Preparaciones compuestas no alcohólicas para la fabricación de bebidas.	5,2	9,3	2,9	6,6
73261110	Bolas y artículos similares para molienda de minerales, forjadas o estampadas pero sin trabajar de	6,8	4,6	3,7	3,3
28332500	Sulfato de cobre.	13,1	2,9	7,2	2,1
27150000	Mezclas bituminosas a base de asfalto o de betún naturales, de betún de petróleo, de alquitrán mir	2,0	3,0	1,1	2,2
30049010	Los demás medicamentos (excepto los productos de las partidas 30.02 30.05 o 30.06) constituido	3,4	3,6	1,9	2,6
48010010	Papel prensa en bobinas.	2,8	3,2	1,6	2,3
84295210	Excavadoras, cuya superestructura pueda girar 360 grados.	0,8	3,5	0,5	2,5
84295110	Cargadores frontales.	1,0	2,6	0,5	1,8
29309099	Los demás tiocompuestos organicos.	1,5	1,4	0,8	1,0
84291110	Topadoras frontales («bulldozers»), de oruga.	0,3	2,1	0,1	1,5
16041912	Jurel con salsa de tomate en conserva entero o en trozos, excepto picado.	1,0	1,6	0,6	1,2
84292010	Motoniveladoras.	0,3	2,2	0,2	1,6
84148090	Las demás bombas de aire, compresores, campanas aspirantes para extracción o reciclado, con ve	0,1	1,3	0,1	0,9
27101963	Aceites lubricantes terminados.	1,3	1,5	0,7	1,1
84082040	Motores de embolo (piston) de encendido por compresión (motores diesel o semi-diesel) para veh	0,8	1,2	0,4	0,9
27101122	Gasolina para vehículos terrestres, sin plomo, de 93 octanos.	-	1,1	-	0,8
31023000	Nitrato de amonio, incluso en disolución acuosa.	2,0	1,6	1,1	1,2
87089990	Las demás partes y accesorios de vehículos automóviles de las partidas 87.01 a 87.05.	0,3	1,4	0,2	1,0
72163100	Perfiles de hierro o acero, sin alear, en u, simplemente laminados o extrudidos en caliente, de altu	0,6	1,1	0,3	0,8
73063000	Los demás tubos y perfiles huecos (por ejemplo: soldados, remachados, grapados o con los borde	1,9	1,1	1,1	0,8
40112000	Neumáticos nuevos de caucho de los tipos utilizados en autobuses y camiones.	1,7	1,1	0,9	0,8
27101999	Los demás aceites de petróleo o de mineral bituminoso (excepto los aceites crudos) y preparacion	0,6	0,9	0,3	0,6
69120020	Vajilla y demás artículos de uso doméstico, higiene o tocador, de loza o barro.	0,0	0,7	0,0	0,5
48184020	Pañales para bebés.	0,7	0,9	0,4	0,6
	Total Principales Productos	104,9	79,0	57,6	56,4
	Otros Productos	77,1	61,1	42,4	43,6
	Total Exportaciones	181,9	140,0	100,0	100,0

(*): Corresponden a los 25 productos con mayor monto exportado del periodo enero - junio 2009
Fuente: Departamento de Estudios e Informaciones, DIRECON (agosto 2009) en base a cifras del Banco Central de Chile

ANEXO N° 21
PRINCIPALES PRODUCTOS IMPORTADOS POR CHILE DESDE BOLIVIA
ENERO - JUNIO 2008 - 2009
(Cifras en millones de dólares CIF y porcentajes)

SACH	Glosa	Monto (CIF)		Estructura (%)	
		2008	2009	2008	2009
23040020	Harinas de tortas.	4,1	10,3	10,4	31,0
23063020	Harinas de tortas, de semillas de girasol.	2,2	6,3	5,6	19,0
15079090	Los demás aceites de soya (soja) y sus fracciones, incluso refinado, pero sin modificar químicas	0,7	1,7	1,7	5,1
15121919	Los demás aceites de girasol y sus fracciones.	-	1,1	-	3,4
20089100	Palmitos preparados o conservados, incluso con adición de azúcar u otro edulcorante o alcohol.	1,3	0,9	3,3	2,9
44072900	Las demás maderas aserradas o desbastadas longitudinalmente.	0,3	0,8	0,7	2,5
22030000	Cerveza de malta.	1,0	0,8	2,7	2,5
8030000	Bananas o plátanos frescos o secos.	0,6	0,8	1,6	2,4
17019910	Azúcar de caña refinada, en estado sólido.	0,0	0,8	0,0	2,3
80011000	Estaño en bruto, sin alear.	1,0	0,7	2,5	2,2
23063030	«pellets», de semillas de girasol.	-	0,5	-	1,6
61103010	Suéteres (jerseys), de fibras sintéticas o artificiales.	0,5	0,4	1,2	1,2
44182010	Puertas.	0,6	0,4	1,4	1,2
36030020	Cordones detonantes.	0,2	0,4	0,5	1,1
23040030	«pellets».	1,2	0,4	3,2	1,1
61113000	Prendas y complementos (accesorios), de vestir, de punto, para bebés, de fibras sintéticas.	0,3	0,3	0,6	1,0
41044100	Cueros y pieles de bovino o equino en plena flor sin dividir; divididos con la flor, en estado seco	0,4	0,3	1,0	0,9
36030030	Cebos y capsulas fulminantes.	0,2	0,3	0,5	0,9
73110090	Los demás recipientes para gas comprimido o licuado, de fundición, hierro o acero.	-	0,3	-	0,8
70109020	Botellas para bebidas de capacidad superior a 0.33 l. pero inferior o igual a 1 l.	-	0,2	-	0,6
44119210	Tableros de fibra de madera de densidad superior a 0,8 g/cm3, sin trabajo mecánico ni recubrimie	0,3	0,2	0,7	0,6
36020090	Los demás explosivos preparados, excepto la pólvora, tetranitrato de pentaeritritol (pentrita o petr	0,1	0,2	0,2	0,6
12093000	Semillas de plantas herbáceas, utilizadas principalmente por sus flores.	0,0	0,2	0,0	0,5
70109010	Botellas para bebidas de capacidad superior a 1 l.	-	0,2	-	0,5
62034291	Pantalones largos, para hombres o niños, de algodón.	0,2	0,2	0,5	0,5
	Total Principales Productos	15,0	28,6	38,6	86,4
	Otros Productos	23,9	4,5	61,4	13,6
	Total Importaciones	39,0	33,1	100,0	100,0

(*): Corresponden a los 25 productos con mayor monto importado del periodo enero - junio 2009
Fuente: Departamento de Estudios e Informaciones, DIRECON (agosto 2009) sobre la base de cifras del Banco Central de Chile

ANEXO N° 22
EXPORTACIONES DE CHILE A PERÚ
CLASIFICADAS DE ACUERDO A LA CIU, 2003 - 2009

(Cifras en millones de dólares FOB, de cada año y porcentajes)

	2003	2004	2005	2006	2007	2008	Enero - Junio	
							2008	2009
I. Agricultura, Fruticultura, Ganadería, Silvicultura y Pesca Extractiva	15,2	17,6	20,2	22,0	27,0	45,6	21,7	19,7
Agricultura, fruticultura y ganadería	14,8	17,2	19,9	21,5	25,6	40,9	20,3	18,3
Agricultura	3,8	5,3	5,7	6,9	7,4	16,3	9,3	3,0
Fruticultura	10,8	11,3	13,9	14,1	17,8	24,1	10,7	15,2
Ganadería	0,2	0,6	0,2	0,5	0,4	0,6	0,3	0,2
Silvicultura	0,4	0,5	0,4	0,4	1,4	4,7		1,4
Pesca Extractiva	-	0,0	0,0	0,0	-	0,0	1,4	-
II. Minería	5,8	25,9	49,7	31,8	35,3	54,1	14,1	10,7
Cobre	3,6	20,9	42,1	28,9	28,0	31,5	8,7	7,6
Resto	2,2	5,1	7,5	2,9	7,3	22,7	5,4	3,1
III. Industria	397,5	450,9	611,0	826,4	888,4	1.212,0	562,0	449,1
Industria alimentaria, bebidas, licores y tabaco	83,2	87,1	112,0	112,2	154,7	218,6	88,9	89,7
Alimentos y alimentos forrajeros	46,1	48,8	69,8	54,0	113,2	167,2	64,2	69,9
Bebidas, líquidos, alcoholes y tabacos	37,1	38,3	42,2	58,2	41,5	51,4	24,7	19,8
Industria textil, prendas de vestir y cuero	11,3	14,2	16,8	15,7	21,1	25,6	12,3	9,0
Textiles y confecciones de prendas de vestir	10,4	12,8	15,2	14,2	18,6	22,2	10,6	7,4
Curtiembre, talabartería, cuero y pieles, calzado	0,9	1,4	1,6	1,6	2,5	3,4	1,7	1,6
Forestales y muebles de madera	18,1	17,9	25,4	32,1	47,2	62,9	29,1	27,5
Celulosa, papel, cartón, editoriales e imprenta	79,2	81,5	95,5	113,3	113,8	154,8	74,6	52,7
Productos químicos básicos y preparados, petróleo y derivados, caucho y plástico	143,5	162,1	241,9	388,1	327,9	402,4	201,1	150,5
Productos de barro, loza y porcelana, vidrio y productos minerales no metálicos	9,2	9,4	10,9	11,2	20,0	24,7	10,4	9,8
Industria básica del hierro y del acero, industria básica de metales no ferrosos	9,8	13,4	13,1	20,2	37,6	52,5	22,8	8,2
Productos metálicos, maquinaria, equipos material eléctrico, instrumentos de medida y material de transporte	41,8	63,0	93,3	131,2	163,2	267,2	121,6	100,4
Productos metálicos, maquinaria, equipos, material eléctrico e instrumentos de medida	36,2	50,4	82,2	112,8	136,7	206,0	96,8	82,6
Material de transporte	5,6	12,6	11,1	18,4	26,5	61,1	24,8	17,8
Industria manufacturera no expresada	1,4	2,5	2,1	2,2	2,8	3,4	1,3	1,4
IV. Otros	8,0	29,5	45,9	51,7	84,6	177,8	79,4	60,9
V. Total Exportaciones	426,5	524,0	726,8	931,9	1.035,3	1.489,6	677,3	540,4

Fuente: Departamento de Estudios e Informaciones, DIRECON (agosto 2009) sobre la base de cifras del Banco Central de Chile

ANEXO N° 23
IMPORTACIONES DE CHILE DESDE PERÚ, SEGÚN TIPO DE BIEN
2003 - 2009

(Cifras en millones de dólares CIF, de cada año y porcentajes)

	2003	2004	2005	2006	2007	2008	Enero - Junio	
							2008	2009
I. Bienes de Consumo	22,0	28,1	32,1	40,4	44,5	65,1	29,6	34,9
II. Bienes Intermedios	394,6	663,9	1.071,8	1.382,9	1.639,7	1.775,7	917,8	265,1
Petróleo	168,1	191,0	85,1	311,9	399,0	178,0	99,9	24,2
Otros Combustibles y Lubricantes	17,3	0,1	10,8	20,2	22,4	119,8	46,0	12,5
III. Bienes de Capital	4,5	3,2	4,5	3,8	2,2	5,1	2,0	7,7
IV. Total Importaciones	421,1	695,2	1.108,5	1.427,2	1.686,5	1.845,9	949,4	307,7

Fuente: Departamento de Estudios e Informaciones, DIRECON (agosto 2009) sobre la base de cifras del Banco Central de Chile

ANEXO N° 24
PRINCIPALES PRODUCTOS EXPORTADOS POR CHILE A PERÚ
ENERO - JUNIO 2008 - 2009
(Cifras en millones de dólares FOB y porcentajes)

SACH	Glosa	Monto (FOB)		Estructura (%)	
		2008	2009	2008	2009
27101940	Aceites combustibles destilados (gasoil, diesel oil).	44,9	49,0	6,6	9,1
21069020	Preparaciones compuestas no alcohólicas para la fabricación de bebidas.	13,3	26,9	2,0	5,0
27101126	Gasolina para vehículos terrestres, sin plomo, de 90 octanos.	25,4	17,0	3,7	3,1
48010010	Papel prensa en bobinas.	18,8	16,2	2,8	3,0
31023000	Nitrato de amonio, incluso en disolución acuosa.	10,1	12,4	1,5	2,3
11071000	Malta sin tostar.	15,0	11,4	2,2	2,1
47032910	Pasta química de madera semiblanqueada o blanqueada, de eucaliptus.	18,7	10,6	2,8	2,0
48109210	Cartulinas.	11,5	10,2	1,7	1,9
39021000	Polipropileno.	5,1	8,6	0,8	1,6
26030000	Minerales de cobre y sus concentrados.	7,0	6,7	1,0	1,2
24022000	Cigarrillos que contengan tabaco.	6,9	6,3	1,0	1,2
19049000	Los demás cereales en grano precocidos o preparados de otra forma, excepto el maíz.	8,8	5,8	1,3	1,1
84749090	Las demás partes para máquinas y aparatos de clasificar, cribar, separar, lavar, quebrantar, triturar, p	4,4	5,6	0,7	1,0
3037921	Jurel (trachurus murphyi) entero, congelado, excepto los hígados, huevas y lechas.	3,1	5,4	0,5	1,0
87032391	Automóviles de turismo, de cilindrada superior a 1500 cm3 pero inferior o igual a 3000 cm3.	9,1	5,4	1,3	1,0
27101123	Gasolina para vehículos terrestres, sin plomo, de 97 octanos.	10,7	5,3	1,6	1,0
30049010	Los demás medicamentos (excepto los productos de las partidas 30.02 30.05 o 30.06) constituidos p	4,7	5,3	0,7	1,0
84185000	Los demás muebles (armarios, arcones (cofres), vitrinas, mostradores y similares) para la conservaci	2,5	5,3	0,4	1,0
39023000	Copolimeros de propileno.	4,7	4,5	0,7	0,8
44101900	Los demás tableros de partículas y tableros similares de maderas.	4,9	4,2	0,7	0,8
48042100	Papel kraft para sacos (bolsas), crudo.	5,9	3,7	0,9	0,7
8081020	Manzana, variedad royal gala, fresca.	2,1	3,6	0,3	0,7
44071013	Madera de pino insigne cepillada ya sea en todas sus caras y cantos o solamente en alguno (s) de ell	3,6	3,5	0,5	0,7
87032291	Automóviles de turismo, de cilindrada superior a 1000 cm3 pero inferior o igual a 1500 cm3.	3,9	3,2	0,6	0,6
44123910	Las demás maderas de coníferas	1,0	3,1	0,2	0,6
	Total Principales Productos	246,0	239,4	36,3	44,3
	Otros Productos	431,3	301,0	63,7	55,7
	Total Exportaciones	677,3	540,4	100,0	100,0

(*): Corresponden a los 25 productos con mayor monto exportado del periodo enero - junio 2009
Fuente: Departamento de Estudios e Informaciones, DIRECON (agosto 2009) en base a cifras del Banco Central de Chile

ANEXO N° 25
PRINCIPALES PRODUCTOS IMPORTADOS POR CHILE DESDE PERÚ
ENERO - JUNIO 2008 - 2009
(Cifras en millones de dólares CIF y porcentajes)

SACH	Glosa	Monto (CIF)		Estructura (%)	
		2008	2009	2008	2009
26139010	Minerales de molibdeno concentrados, sin tostar.	381,3	51,5	40,2	16,7
26030000	Minerales de cobre y sus concentrados.	94,6	44,0	10,0	14,3
27090010	Aceites crudos de petróleo o de mineral bituminoso con grados api inferior a 25.	99,9	24,2	10,5	7,9
28070000	Acido sulfúrico; oleum.	21,6	23,5	2,3	7,6
72283000	Las demás barras, simplemente laminadas o extrudidas en caliente.	31,8	14,6	3,4	4,8
27101951	Aceite combustible residual pesado, fuel oil 6.	18,1	9,7	1,9	3,2
15042010	Aceite de pescado, crudo.	52,3	8,9	5,5	2,9
28151200	Hidróxido de sodio (sosa o soda cáustica) en disolución acuosa (lejía de sosa o soda cáustica).	6,3	7,1	0,7	2,3
28352500	Hidrogenoortofosfato de calcio («fosfato dicalcico»).	9,8	7,0	1,0	2,3
27111200	Propano licuado.	-	6,8	-	2,2
69089013	Baldosas de gres, incluso de forma distinta de la cuadrada o rectangular, en las que la superficie may	5,9	5,1	0,6	1,7
89040010	Remolcadores de alta mar.	-	4,5	-	1,5
79011100	Cinc en bruto, sin alea, con un contenido de cinc superior o igual al 99.99% en peso.	14,7	4,2	1,5	1,4
71069110	Plata en bruto, sin alea.	-	4,0	-	1,3
9011100	Café sin tostar, sin descafeinar.	4,2	3,3	0,4	1,1
73259110	Bolas y artículos similares, de fundición, hierro o acero, para molienda de minerales.	1,9	2,9	0,2	1,0
19021990	Las demás pastas alimenticias sin cocer, rellenar ni preparar de otra forma.	2,3	2,8	0,2	0,9
27101963	Aceites lubricantes terminados.	0,1	2,5	0,0	0,8
84314990	Las demás partes identificables como destinadas, exclusiva o principalmente, para máquinas o apar	2,6	2,2	0,3	0,7
78011000	Plomo en bruto, refinado.	1,4	2,0	0,1	0,7
85071010	Acumuladores eléctricos, de plomo de los tipos utilizados para arranque de motores de embolo (pist	2,6	1,9	0,3	0,6
69089029	Las demás placas y baldosas, de loza o barro.	1,3	1,9	0,1	0,6
23012013	Harina de pescado con un contenido de proteínas superior al 68 %, en peso (súper prime).	10,3	1,9	1,1	0,6
24011090	Los demás tabaco sin desvenar o desnervar, excepto los para envoltura y para fabricación de cigarros.	1,2	1,9	0,1	0,6
48181010	Papel higiénico acondicionado para la venta al por menor.	1,1	1,8	0,1	0,6
	Total Principales Productos	765,4	240,3	80,6	78,1
	Otros Productos	184,0	67,4	19,4	21,9
	Total Importaciones	949,4	307,7	100,0	100,0

(*): Corresponden a los 25 productos con mayor monto importado del periodo enero - junio 2009
Fuente: Departamento de Estudios e Informaciones, DIRECON (agosto 2009) sobre la base de cifras del Banco Central de Chile

ANEXO N° 26
EXPORTACIONES DE CHILE A COMUNIDAD ANDINA
CLASIFICADAS DE ACUERDO A LA CIU, 2003 - 2009

(Cifras en millones de dólares FOB, de cada año y porcentajes)

	2003	2004	2005	2006	2007	2008	Enero - Junio	
							2008	2009
I. Agricultura, Fruticultura, Ganadería, Silvicultura y Pesca Extractiva	78,0	86,8	87,4	102,4	133,9	173,4	83,1	79,6
Agricultura, fruticultura y ganadería	77,6	86,3	86,9	101,8	132,4	168,5	81,6	78,0
Agricultura	5,4	8,5	8,2	10,4	11,3	20,2	10,8	4,8
Fruticultura	71,1	75,0	75,9	88,5	117,8	144,0	68,6	71,2
Ganadería	1,1	2,8	2,9	2,8	3,4	4,4	2,2	2,0
Silvicultura	0,4	0,5	0,4	0,5	1,5	4,9	1,5	1,6
Pesca Extractiva	0,0	0,0	0,1	0,1	0,0	0,0	0,0	-
II. Minería	9,4	34,3	65,8	105,9	113,6	86,4	28,3	24,9
Cobre	4,0	26,2	54,5	99,9	102,9	51,9	18,6	15,4
Resto	5,4	8,0	11,3	6,0	10,7	34,5	9,7	9,5
III. Industria	1.043,5	1.131,2	1.412,0	1.837,0	2.045,4	2.675,3	1.213,4	973,2
Industria alimentaria, bebidas, licores y tabaco	243,0	249,8	284,6	308,9	406,2	523,9	214,4	207,5
Alimentos y alimentos forrajeros	106,8	114,4	150,3	149,6	320,5	417,8	171,4	176,6
Bebidas, líquidos, alcoholes y tabacos	136,1	135,4	134,3	159,3	85,7	106,1	43,0	30,8
Industria textil, prendas de vestir y cuero	40,9	41,8	43,6	44,8	54,4	57,5	27,2	23,1
Textiles y confecciones de prendas de vestir	38,7	39,2	40,1	41,7	48,5	48,1	22,1	20,1
Curtiembre, talabartería, cuero y pieles, calzado	2,2	2,6	3,5	3,1	5,9	9,3	5,1	3,1
Forestales y muebles de madera	31,9	27,6	40,8	54,9	82,6	120,0	56,6	49,9
Celulosa, papel, cartón, editoriales e imprenta	179,0	193,5	208,7	253,3	262,5	332,3	153,5	130,7
Productos químicos básicos y preparados, petróleo y derivados, caucho y plástico	341,3	370,2	515,1	707,2	636,4	890,3	423,1	295,4
Productos de barro, loza y porcelana, vidrio y productos minerales no metálicos	22,3	21,4	23,4	24,1	33,8	36,9	16,1	16,8
Industria básica del hierro y del acero, industria básica de metales no ferrosos	43,1	52,7	84,4	124,7	178,2	188,2	96,1	57,5
Productos metálicos, maquinaria, equipos material eléctrico, instrumentos de medida y material de transporte	139,0	170,6	208,1	314,5	386,8	518,0	222,4	190,0
Productos metálicos, maquinaria, equipos, material eléctrico e instrumentos de medida	85,2	114,4	171,4	269,5	306,7	405,4	185,3	159,1
Material de transporte	53,8	56,3	36,7	45,0	80,1	112,7	37,1	30,9
Industria manufacturera no expresada	2,9	3,5	3,3	4,6	4,4	8,2	4,1	2,4
IV. Otros	15,0	44,3	62,7	89,5	125,4	251,9	119,2	90,2
V. Total Exportaciones	1.145,9	1.296,5	1.627,8	2.134,7	2.418,4	3.187,1	1.444,0	1.167,9

Fuente: Departamento de Estudios e Informaciones, DIRECON (agosto 2009) sobre la base de cifras del Banco Central de Chile

ANEXO N° 27
IMPORTACIONES DE CHILE DESDE COMUNIDAD ANDINA, SEGÚN TIPO DE BIEN
2003 - 2009

(Cifras en millones de dólares CIF, de cada año y porcentajes)

	2003	2004	2005	2006	2007	2008	Enero - Junio	
							2008	2009
I. Bienes de Consumo	125,2	151,5	172,4	216,5	227,0	305,9	147,1	123,0
II. Bienes Intermedios	612,4	1.024,1	1.581,3	2.232,7	3.149,9	5.325,4	2.685,0	1.113,8
Petróleo	177,2	248,8	327,1	882,1	1.386,2	2.830,1	1.446,7	553,3
Otros Combustibles y Lubricantes	47,0	60,8	54,0	59,4	225,7	637,2	282,0	195,1
III. Bienes de Capital	6,5	6,5	9,6	8,1	7,3	17,0	4,2	46,9
IV. Total Importaciones	744,1	1.182,1	1.763,3	2.457,3	3.384,1	5.648,2	2.836,2	1.283,7

Fuente: Departamento de Estudios e Informaciones, DIRECON (agosto 2009) sobre la base de cifras del Banco Central de Chile

ANEXO N° 28
PRINCIPALES PRODUCTOS EXPORTADOS POR CHILE A LA COMUNIDAD ANDINA
ENERO - JUNIO 2008 - 2009
(Cifras en millones de dólares FOB y porcentajes)

SACH	Glosa	Monto (FOB)		Estructura (%)	
		2008	2009	2008	2009
27101940	Aceites combustibles destilados (gasoil, diesel oil).	101,6	73,9	7,0	6,3
21069020	Preparaciones compuestas no alcohólicas para la fabricación de bebidas.	35,2	59,7	2,4	5,1
48010010	Papel prensa en bobinas.	30,6	30,5	2,1	2,6
48109210	Cartulinas.	30,5	29,0	2,1	2,5
8081020	Manzana, variedad royal gala, fresca.	21,3	23,3	1,5	2,0
30049010	Los demás medicamentos (excepto los productos de las partidas 30.02 30.05 o 30.06) constituidos por	17,4	17,6	1,2	1,5
27101126	Gasolina para vehículos terrestres, sin plomo, de 90 octanos.	25,4	17,0	1,8	1,5
47032910	Pasta química de madera semiblanqueada o blanqueada, de eucaliptus.	25,7	14,8	1,8	1,3
74081110	Alambres de cobre refinado, de sección transversal inferior o igual a 9,5 mm.	27,8	14,7	1,9	1,3
85444991	Conductores eléctricos de cobre, para una tensión inferior o igual a 80 v.	30,7	14,5	2,1	1,2
31023000	Nitrato de amonio, incluso en disolución acuosa.	12,1	14,0	0,8	1,2
47032100	Pasta química de madera semiblanqueadas o blanqueadas, de coníferas.	21,1	13,4	1,5	1,1
39021000	Polipropileno.	8,3	12,6	0,6	1,1
11071000	Malta sin tostar.	16,2	11,9	1,1	1,0
31042000	Cloruro de potasio.	3,4	11,8	0,2	1,0
19049000	Los demás cereales en grano precocidos o preparados de otra forma, excepto el maíz.	20,2	11,4	1,4	1,0
8061030	Uva, variedad red globe, fresca.	10,5	11,3	0,7	1,0
72142000	Barras de hierro o acero sin alear, con muescas, cordones, surcos o relieves, producidos en el laminado	9,6	11,0	0,7	0,9
24022000	Cigarrillos que contengan tabaco.	15,7	8,8	1,1	0,8
8082011	Pera, variedad packham's triumph, fresca.	6,3	8,2	0,4	0,7
74031100	Cátodos y secciones de cátodos de cobre refinado.	7,4	7,8	0,5	0,7
44119310	Tableros de fibra de madera, de densidad superior a 0,5 g/cm3 pero inferior o igual a 0,8 g/cm3, sin tr	7,3	7,7	0,5	0,7
48181010	Papel higiénico acondicionado para la venta al por menor.	3,4	7,2	0,2	0,6
26030000	Minerales de cobre y sus concentrados.	7,0	6,7	0,5	0,6
39202010	Las demás placas, láminas, hojas y tiras, de plástico no celular y sin refuerzo, estratificación ni soporte	7,7	6,3	0,5	0,5
	Total Principales Productos	502,5	445,1	34,8	38,1
	Otros Productos	941,5	722,8	65,2	61,9
	Total Exportaciones	1.444,0	1.167,9	100,0	100,0

(*) Corresponden a los 25 productos con mayor monto exportado del periodo enero - junio 2009

Fuente: Departamento de Estudios e Informaciones, DIRECON (agosto 2009) en base a cifras del Banco Central de Chile

ANEXO N° 29
PRINCIPALES PRODUCTOS IMPORTADOS POR CHILE DESDE LA COMUNIDAD ANDINA
ENERO - JUNIO 2008 - 2009
(Cifras en millones de dólares CIF y porcentajes)

SACH	Glosa	Monto (CIF)		Estructura (%)	
		2008	2009	2008	2009
27090020	Aceites crudos de petróleo o de mineral bituminoso con grados api superior o igual a 25.	419,3	356,2	14,8	27,8
27090010	Aceites crudos de petróleo o de mineral bituminoso con grados api inferior a 25.	1.027,5	197,1	36,2	15,4
27011220	Hulla bituminosa para uso térmico, incluso pulverizada, pero sin aglomerar.	230,2	181,0	8,1	14,1
26139010	Minerales de molibdeno concentrados, sin tostar.	381,3	51,5	13,4	4,0
26030000	Minerales de cobre y sus concentrados.	95,0	44,0	3,4	3,4
87042121	Camionetas con capacidad de carga útil superior a 500 kilos, pero inferior o igual a 2000 kilos.	-	37,1	-	2,9
28070000	Acido sulfúrico; oleum.	21,6	23,5	0,8	1,8
17019910	Azúcar de caña refinada, en estado sólido.	25,8	21,8	0,9	1,7
8030000	Bananas o plátanos frescos o secos.	22,9	17,2	0,8	1,3
72283000	Las demás barras, simplemente laminadas o extrudidas en caliente.	31,8	14,6	1,1	1,1
16041410	Preparaciones y conservas de atunes enteros o en trozos, excepto picado.	14,4	11,6	0,5	0,9
23040020	Harinas de tortas.	4,1	10,3	0,1	0,8
27101951	Aceite combustible residual pesado, fuel oil 6.	18,1	9,7	0,6	0,8
15162000	Grasas y aceites, vegetales, y sus fracciones.	15,8	9,7	0,6	0,8
15042010	Aceite de pescado, crudo.	53,2	9,6	1,9	0,7
30049010	Los demás medicamentos (excepto los productos de las partidas 30.02 30.05 o 30.06) constituidos por	5,6	8,3	0,2	0,6
85071010	Acumuladores eléctricos, de plomo de los tipos utilizados para arranque de motores de embolo (piston	8,2	7,7	0,3	0,6
28151200	Hidróxido de sodio (sosa o soda cáustica) en disolución acuosa (lejía de sosa o soda cáustica).	6,3	7,1	0,2	0,6
28352500	Hidrogenoortofosfato de calcio («fosfato dicalcico»).	9,8	7,0	0,3	0,5
27111200	Propano licuado.	8,2	6,8	0,3	0,5
76149000	Los demás cables, trenzas y similares, de aluminio, sin aislar para electricidad.	0,8	6,4	0,0	0,5
23063020	Harinas de tortas, de semillas de girasol.	2,2	6,3	0,1	0,5
69089013	Baldosas de gres, incluso de forma distinta de la cuadrada o rectangular, en las que la superficie mayo	6,3	5,6	0,2	0,4
89040010	Remolcadores de alta mar.	-	4,5	-	0,4
79011100	Cinc en bruto, sin alear, con un contenido de cinc superior o igual al 99,99% en peso.	14,7	4,2	0,5	0,3
	Total Principales Productos	2.423,2	1.058,7	85,4	82,5
	Otros Productos	413,0	225,0	14,6	17,5
	Total Importaciones	2.836,2	1.283,7	100,0	100,0

(*) Corresponden a los 25 productos con mayor monto importado del periodo enero - junio 2009

Fuente: Departamento de Estudios e Informaciones, DIRECON (agosto 2009) sobre la base de cifras del Banco Central de Chile

ANEXO N° 30
EXPORTACIONES DE CHILE A ARGENTINA
CLASIFICADAS DE ACUERDO A LA CIU, 2003 - 2009

(Cifras en millones de dólares FOB, de cada año y porcentajes)

	2003	2004	2005	2006	2007	2008	Enero - Junio	
							2008	2009
I. Agricultura, Fruticultura, Ganadería, Silvicultura y Pesca Extractiva	15,7	17,9	13,5	15,0	19,5	24,6	8,8	10,5
Agricultura, fruticultura y ganadería	15,0	17,4	12,8	14,6	18,8	23,8	8,5	10,0
Agricultura	5,6	7,3	3,9	5,2	5,5	6,7	3,2	3,9
Fruticultura	8,1	8,2	8,2	8,3	12,6	16,5	4,9	5,8
Ganadería	1,3	1,9	0,8	1,1	0,7	0,6	0,4	0,2
Silvicultura	0,2	0,2	0,3	0,4	0,6	0,7	0,2	0,5
Pesca Extractiva	0,5	0,3	0,3	0,0	0,0	0,1	0,0	0,0
II. Minería	37,3	67,5	89,6	121,8	118,4	139,0	76,9	28,5
Cobre	22,3	48,5	64,6	94,0	106,5	114,4	70,5	24,4
Resto	15,0	19,1	25,0	27,8	11,9	24,6	6,3	4,1
III. Industria	249,9	339,2	499,3	595,0	655,1	823,5	361,3	298,6
Industria alimentaria, bebidas, licores y tabaco	21,9	33,3	50,6	58,6	68,1	83,3	39,1	40,1
Alimentos y alimentos forrajeros	15,0	27,1	41,7	46,8	64,4	76,6	37,1	38,2
Bebidas, líquidos, alcoholes y tabacos	7,0	6,2	8,9	11,8	3,7	6,7	2,0	1,9
Industria textil, prendas de vestir y cuero	8,1	10,0	15,8	18,3	19,3	23,1	10,2	6,8
Textiles y confecciones de prendas de vestir	7,7	9,8	15,1	17,0	18,4	21,7	9,7	6,0
Curtiembre, talabartería, cuero y pieles, calzado	0,4	0,2	0,7	1,2	0,9	1,3	0,5	0,8
Forestales y muebles de madera	7,2	15,7	10,4	18,7	22,4	26,8	14,4	13,3
Celulosa, papel, cartón, editoriales e imprenta	48,3	74,6	93,9	91,5	108,9	126,7	56,5	52,1
Productos químicos básicos y preparados, petróleo y derivados, caucho y plástico	86,6	104,6	153,2	179,6	170,9	247,7	92,6	61,1
Productos de barro, loza y porcelana, vidrio y productos minerales no metálicos	7,0	9,5	13,4	14,3	24,1	34,7	15,5	9,4
Industria básica del hierro y del acero, industria básica de metales no ferrosos	13,7	13,3	18,9	21,6	63,5	102,4	47,5	27,0
Productos metálicos, maquinaria, equipos material eléctrico, instrumentos de medida y material de transporte	55,7	76,5	141,2	190,2	175,9	177,9	84,9	77,3
Productos metálicos, maquinaria, equipos, material eléctrico e instrumentos de medida	42,0	62,5	115,2	167,9	138,3	144,7	70,2	68,2
Material de transporte	13,7	13,9	26,0	22,3	37,6	33,2	14,7	9,1
Industria manufacturera no expresada	1,2	1,7	1,8	2,2	1,9	1,1	0,5	11,4
IV. Otros	21,8	23,8	23,8	36,3	84,0	121,1	54,1	60,0
V. Total Exportaciones	324,6	448,5	626,2	768,2	877,0	1.108,2	501,0	397,7

Fuente: Departamento de Estudios e Informaciones, DIRECON (agosto 2009) sobre la base de cifras del Banco Central de Chile

ANEXO N° 31
IMPORTACIONES DE CHILE DESDE ARGENTINA, SEGÚN TIPO DE BIEN
2003 - 2009

(Cifras en millones de dólares CIF, de cada año y porcentajes)

	2003	2004	2005	2006	2007	2008	Enero - Junio	
							2008	2009
I. Bienes de Consumo	295,8	355,4	451,4	493,3	1.388,1	1.668,9	830,7	538,7
II. Bienes Intermedios	3.391,9	3.680,6	4.194,0	3.819,5	2.799,2	3.148,5	1.491,0	1.650,3
Petróleo	1.458,6	1.291,5	1.380,2	715,5	159,7	273,3	178,1	425,8
Otros Combustibles y Lubricantes	790,8	979,3	1.071,4	1.076,0	694,4	565,7	255,7	382,2
III. Bienes de Capital	89,1	116,1	165,9	195,9	159,6	207,1	100,2	38,9
IV. Total Importaciones	3.776,8	4.152,1	4.811,3	4.508,9	4.346,9	5.024,4	2.421,8	2.227,9

Fuente: Departamento de Estudios e Informaciones, DIRECON (agosto 2009) sobre la base de cifras del Banco Central de Chile

ANEXO N° 32
PRINCIPALES PRODUCTOS EXPORTADOS POR CHILE A ARGENTINA
ENERO - JUNIO 2008 - 2009
(Cifras en millones de dólares FOB y porcentajes)

SACH	Glosa	Monto (FOB)		Estructura (%)	
		2008	2009	2008	2009
74031100	Cátodos y secciones de cátodos de cobre refinado.	59,3	22,1	11,8	5,6
73261110	Bolas y artículos similares para molienda de minerales, forjadas o estampadas pero sin tratar.	13,3	16,4	2,7	4,1
71181000	Monedas sin curso legal, excepto las de oro.	-	11,0	-	2,8
47032910	Pasta química de madera semiblanqueada o blanqueada, de eucaliptus.	6,6	8,1	1,3	2,0
48010010	Papel prensa en bobinas.	13,7	8,1	2,7	2,0
47032100	Pasta química de madera semiblanqueadas o blanqueadas, de coníferas.	3,8	7,0	0,8	1,8
30212210	Salmones del atlántico y salmones del danubio enteros.	6,1	6,3	1,2	1,6
87084030	Cajas de cambio y sus partes para vehículos de la partida 87.03.	7,8	6,3	1,6	1,6
48109210	Cartulinas.	8,3	5,6	1,7	1,4
28342110	Nitrato de potasio, con un contenido (nitrato de potasio) inferior o igual a 98% en peso.	3,8	5,3	0,7	1,3
39201020	Las demás placas, láminas, hojas y tiras, de plástico no celular y sin refuerzo, estratificación.	1,2	3,8	0,2	0,9
21069020	Preparaciones compuestas no alcohólicas para la fabricación de bebidas.	0,0	3,6	0,0	0,9
48052500	«testliner» (de fichas recicladas), de peso superior a 150 g/m²	2,4	3,4	0,5	0,8
74081110	Alambres de cobre refinado, de sección transversal inferior o igual a 9,5 mm.	5,6	3,4	1,1	0,8
70109020	Botellas para bebidas de capacidad superior a 0.33 l. pero inferior o igual a 1 l.	7,9	3,1	1,6	0,8
84295990	Las demás palas mecánicas, excavadoras, cargadoras y palas cargadoras, autopropulsadas.	0,1	3,0	0,0	0,8
84314320	Partes para unidad de perforación o de sondeo.	2,8	2,9	0,6	0,7
84749090	Las demás partes para máquinas y aparatos de clasificar, cribar, separar, lavar, quebrantar.	1,8	2,9	0,4	0,7
72027000	Ferromolibdeno.	14,2	2,8	2,8	0,7
31042000	Cloruro de potasio.	1,0	2,7	0,2	0,7
84304110	Las demás máquinas de sondeo o perforación, autopropulsadas, de orugas.	-	2,5	-	0,6
85021390	Los demás grupos electrógenos con motor de embolo (piston) de encendido por compresión.	0,2	2,5	0,0	0,6
20029012	Purés y jugos de valor brix superior o igual a 30 pero inferior o igual a 32%.	2,2	2,4	0,4	0,6
73089000	Las demás construcciones y sus partes, de fundición, hierro o acero: chapas, barras, perfile.	3,0	2,3	0,6	0,6
39011010	Polietileno de densidad inferior a 0.94, de alta presión (convencional), en formas primarias.	1,1	2,2	0,2	0,6
	Total Principales Productos	166,2	139,5	33,2	35,1
	Otros Productos	334,8	258,2	66,8	64,9
	Total Exportaciones	501,0	397,7	100,0	100,0

(*): Corresponden a los 25 productos con mayor monto exportado del periodo enero - junio 2009
Fuente: Departamento de Estudios e Informaciones, DIRECON (agosto 2009) en base a cifras del Banco Central de Chile

ANEXO N° 33
PRINCIPALES PRODUCTOS IMPORTADOS POR CHILE DESDE ARGENTINA
ENERO - JUNIO 2008 - 2009
(Cifras en millones de dólares CIF y porcentajes)

SACH	Glosa	Monto (CIF)		Estructura (%)	
		2008	2009	2008	2009
27112100	Gas natural en estado gaseoso.	223,8	351,8	9,2	15,8
27090010	Aceites crudos de petróleo o de mineral bituminoso con grados api inferior a 25.	46,0	261,2	1,9	11,7
27090020	Aceites crudos de petróleo o de mineral bituminoso con grados api superior o igual a 25.	132,1	164,6	5,5	7,4
15179020	Mezclas de aceites vegetales, refinados.	101,9	68,4	4,2	3,1
23099090	Las demás preparaciones de los tipos utilizados para la alimentación de los animales.	39,0	55,9	1,6	2,5
17019910	Azúcar de caña refinada, en estado sólido.	7,3	50,9	0,3	2,3
27111900	Los demás gas de petróleo y demás hidrocarburos.	70,1	50,8	2,9	2,3
27111200	Propano licuado.	190,9	50,2	7,9	2,3
20130000	Carne de bovinos deshuesada fresca o refrigerada.	46,9	49,1	1,9	2,2
27160000	Energía eléctrica (partida discrecional).	22,1	40,9	0,9	1,8
15179010	Mezclas de aceites vegetales, en bruto.	109,9	38,5	4,5	1,7
27111300	Butanos licuado.	72,8	31,4	3,0	1,4
10019000	Los demás trigo y morcajo (tranquillón).	50,5	30,8	2,1	1,4
76129000	Los demás depósitos, barriles, tambores, bidones, botes, cajas y recipientes similares, de al.	20,4	29,8	0,8	1,3
10070090	Los demás sorgo de grano	6,5	28,9	0,3	1,3
23091019	Los demás alimentos para perros o gatos en bolsa o sacos.	23,5	24,9	1,0	1,1
10059000	Los demás maíz.	103,0	24,0	4,3	1,1
23040030	«pellets».	45,2	22,8	1,9	1,0
34022020	Preparaciones de lavar (incluidas las preparaciones auxiliares para lavado) y preparaciones	17,3	18,9	0,7	0,8
48184020	Pañales para bebés.	17,7	18,8	0,7	0,8
25221000	Cal viva.	14,8	17,4	0,6	0,8
10063020	Arroz semiblanqueado o blanqueado con un contenido de grado partido superior al 55 perc	17,5	17,1	0,7	0,8
27101963	Aceites lubricantes terminados.	16,6	15,0	0,7	0,7
10030000	Cebada.	26,4	14,9	1,1	0,7
23040020	Harinas de tortas.	21,7	12,0	0,9	0,5
	Total Principales Productos	1.443,9	1.489,1	59,6	66,8
	Otros Productos	977,9	738,8	40,4	33,2
	Total Importaciones	2.421,8	2.227,9	100,0	100,0

(*): Corresponden a los 25 productos con mayor monto importado del periodo enero - junio 2009
Fuente: Departamento de Estudios e Informaciones, DIRECON (agosto 2009) sobre la base de cifras del Banco Central de Chile

ANEXO N° 34
EXPORTACIONES DE CHILE A BRASIL
CLASIFICADAS DE ACUERDO A LA CIU, 2003 - 2009

(Cifras en millones de dólares FOB, de cada año y porcentajes)

	2003	2004	2005	2006	2007	2008	Enero - Junio	
							2008	2009
I. Agricultura, Fruticultura, Ganadería, Silvicultura y Pesca Extractiva	29,3	34,4	43,0	53,4	68,0	79,3	25,8	37,9
Agricultura, fruticultura y ganadería	28,9	34,1	42,6	53,0	67,2	78,4	25,5	37,5
Agricultura	3,2	8,1	5,9	5,9	8,4	15,4	8,1	6,5
Fruticultura	25,7	25,6	36,3	46,1	57,8	62,3	16,9	30,9
Ganadería	0,0	0,3	0,4	1,0	1,0	0,7	0,4	0,1
Silvicultura	0,3	0,2	0,3	0,4	0,7	0,7	0,3	0,3
Pesca Extractiva	0,1	0,1	0,1	0,1	0,1	0,2	0,0	0,1
II. Minería	452,8	951,2	1.123,0	2.024,3	2.359,5	2.883,6	1.458,1	610,5
Cobre	364,8	786,3	828,7	1.759,7	2.079,1	2.518,3	1.296,7	526,5
Resto	88,0	164,9	294,3	264,6	280,4	365,3	161,4	84,0
III. Industria	324,6	423,5	561,5	743,4	938,5	1.182,3	525,5	414,4
Industria alimentaria, bebidas, licores y tabaco	87,1	103,0	114,8	176,1	221,5	281,0	125,7	142,6
Alimentos y alimentos forrajeros	59,8	71,3	77,5	129,8	170,2	228,7	105,2	121,6
Bebidas, líquidos, alcoholes y tabacos	27,3	31,7	37,3	46,3	51,2	52,4	20,4	21,0
Industria textil, prendas de vestir y cuero	9,6	10,6	10,9	6,0	9,4	16,9	7,2	7,2
Textiles y confecciones de prendas de vestir	9,5	10,5	10,7	5,8	9,0	14,3	6,3	7,2
Curtiembre, talabartería, cuero y pieles, calzado	0,1	0,1	0,2	0,2	0,4	2,6	0,9	0,0
Forestales y muebles de madera	0,2	0,7	0,7	0,7	0,6	5,0	1,5	0,8
Celulosa, papel, cartón, editoriales e imprenta	36,6	55,1	78,0	91,9	71,4	66,1	27,8	20,7
Productos químicos básicos y preparados, petróleo y derivados, caucho y plástico	104,8	120,5	178,5	175,6	230,5	350,7	163,2	125,4
Productos de barro, loza y porcelana, vidrio y productos minerales no metálicos	0,8	0,9	0,5	0,6	0,9	3,6	1,6	1,6
Industria básica del hierro y del acero, industria básica de metales no ferrosos	32,2	68,8	99,0	221,5	327,2	358,1	156,8	84,9
Productos metálicos, maquinaria, equipos material eléctrico, instrumentos de medida y material de transporte	52,9	63,2	77,6	69,7	76,7	100,6	41,7	31,1
Productos metálicos, maquinaria, equipos, material eléctrico e instrumentos de medida	19,5	25,6	45,2	43,2	40,1	45,5	19,8	15,1
Material de transporte	33,4	37,6	32,4	26,5	36,6	55,1	21,9	16,0
Industria manufacturera no expresada	0,5	0,6	1,5	1,2	0,2	0,3	0,1	0,1
IV. Otros	32,8	13,7	9,1	9,9	10,2	19,2	9,3	9,6
V. Total Exportaciones	839,6	1.422,8	1.736,6	2.831,1	3.376,2	4.164,4	2.018,7	1.072,5

Fuente: Departamento de Estudios e Informaciones, DIRECON (agosto 2009) sobre la base de cifras del Banco Central de Chile

ANEXO N° 35
IMPORTACIONES DE CHILE DESDE BRASIL, SEGÚN TIPO DE BIEN
2003 - 2009

(Cifras en millones de dólares CIF, de cada año y porcentajes)

	2003	2004	2005	2006	2007	2008	Enero - Junio	
							2008	2009
I. Bienes de Consumo	297,8	409,1	433,5	434,7	861,0	948,3	473,0	273,5
II. Bienes Intermedios	1.265,5	1.705,8	1.992,3	2.689,4	2.942,2	3.580,3	1.583,0	793,8
Petróleo	224,2	383,0	532,1	1.228,6	1.391,4	1.714,1	681,2	228,5
Otros Combustibles y Lubricantes	6,6	19,7	12,0	12,4	6,0	8,1	4,0	2,0
III. Bienes de Capital	464,4	666,4	1.353,8	1.119,4	697,8	747,2	348,2	161,2
IV. Total Importaciones	2.028,4	2.781,7	3.780,7	4.243,5	4.501,0	5.275,7	2.404,2	1.228,5

Fuente: Departamento de Estudios e Informaciones, DIRECON (agosto 2009) sobre la base de cifras del Banco Central de Chile

ANEXO N° 36
PRINCIPALES PRODUCTOS EXPORTADOS POR CHILE A BRASIL
ENERO - JUNIO 2008 - 2009
(Cifras en millones de dólares FOB y porcentajes)

SACH	Glosa	Monto (FOB)		Estructura (%)	
		2008	2009	2008	2009
74031100	Cátodos y secciones de cátodos de cobre refinado.	794,9	304,8	39,4	28,4
26030000	Minerales de cobre y sus concentrados.	500,2	212,9	24,8	19,8
3021221	Salmones del atlántico y salmones del danubio enteros.	48,9	55,3	2,4	5,2
74081110	Alambres de cobre refinado, de sección transversal inferior o igual a 9,5 mm.	91,8	47,9	4,5	4,5
31059010	Nitrato sodico potásico (salitre).	23,4	46,0	1,2	4,3
31042000	Cloruro de potasio.	-	36,1	-	3,4
29051100	Metanol (alcohol metílico).	82,7	27,8	4,1	2,6
28342110	Nitrato de potasio, con un contenido (nitrato de potasio) inferior o igual a 98% en peso.	13,2	15,4	0,7	1,4
87084030	Cajas de cambio y sus partes para vehículos de la partida 87.03.	13,3	13,7	0,7	1,3
3042942	Filetes de salmones del atlántico (salmo salar) y salmones del danubio (hucho hucho), congelados.	11,5	13,3	0,6	1,2
26131010	Minerales de molibdeno tostados, concentrados.	98,7	12,6	4,9	1,2
73259110	Bolas y artículos similares, de fundición, hierro o acero, para molinera de minerales.	4,0	11,8	0,2	1,1
73261110	Bolas y artículos similares para molinera de minerales, forjadas o estampadas pero sin trabajar.	18,3	11,8	0,9	1,1
3032210	Salmones del atlántico (salmo salar) y del danubio (hucho hucho) enteros, congelados, excepto los de la partida 3042942.	3,6	10,1	0,2	0,9
71069110	Plata en bruto, sin alear.	13,6	9,5	0,7	0,9
28012000	Yodo.	13,6	8,5	0,7	0,8
48109210	Cartulinas.	9,8	8,1	0,5	0,8
74031900	Los demás cobres refinados, en bruto.	1,6	7,9	0,1	0,7
40111000	Neumáticos nuevos de caucho de los tipos utilizados en automóviles de turismo (incluidos los tipos de camión).	6,0	7,0	0,3	0,6
8094010	Ciruelas frescas.	3,3	6,9	0,2	0,6
22042121	Vino Cabernet Sauvignon, con denominación de origen, en recipientes con capacidad inferior o igual a 2 litros.	8,1	6,4	0,4	0,6
22042127	Mezclas de vinos tintos, con denominación de origen, en recipientes con capacidad inferior o igual a 2 litros.	2,4	5,9	0,1	0,6
48010010	Papel prensa en bobinas.	5,7	5,1	0,3	0,5
8061030	Uva, variedad red globe, fresca.	0,2	4,9	0,0	0,5
31043000	Sulfato de potasio.	1,4	4,6	0,1	0,4
	Total Principales Productos	1.770,2	894,3	87,7	83,4
	Otros Productos	248,5	178,2	12,3	16,6
	Total Exportaciones	2.018,7	1.072,5	100,0	100,0

(*): Corresponden a los 25 productos con mayor monto exportado del periodo enero - junio 2009
Fuente: Departamento de Estudios e Informaciones, DIRECON (agosto 2009) en base a cifras del Banco Central de Chile

ANEXO N° 37
PRINCIPALES PRODUCTOS IMPORTADOS POR CHILE DESDE BRASIL
ENERO - JUNIO 2008 - 2009
(Cifras en millones de dólares CIF y porcentajes)

SACH	Glosa	Monto (CIF)		Estructura (%)	
		2008	2009	2008	2009
27090010	Aceites crudos de petróleo o de mineral bituminoso con grados API inferior a 25.	239,9	137,3	10,0	11,2
27090020	Aceites crudos de petróleo o de mineral bituminoso con grados API superior o igual a 25.	441,4	91,2	18,4	7,4
87021091	Los demás vehículos para el transporte de 10 o más personas, incluido el conductor, con motor de combustión interna.	133,9	78,2	5,6	6,4
85171200	Teléfonos celulares (móviles) y los de otras redes.	96,4	42,2	4,0	3,4
39012000	Poliétileno de densidad superior o igual a 0,94, en forma primaria.	30,4	21,2	1,3	1,7
30049010	Los demás medicamentos (excepto los productos de las partidas 30.02 30.05 o 30.06) constituidos por uno o más de los productos de las partidas 30.02 30.05 o 30.06.	16,1	14,7	0,7	1,2
73082000	Torres y castilletes, de fundición, hierro o acero.	0,8	14,2	0,0	1,2
10059000	Los demás maíz.	-	13,8	-	1,1
87012020	Tractores de carretera para semirremolques, con motor diesel de potencia superior a 200 hp.	31,8	13,7	1,3	1,1
40112000	Neumáticos nuevos de caucho de los tipos utilizados en autobuses y camiones.	17,7	12,7	0,7	1,0
48025610	Papel y cartón de peso superior o igual a 40g/m2 pero inferior o igual a 150 g/m2, en hojas en bobinas.	7,5	11,4	0,3	0,9
72101200	Productos laminados de hierro o acero sin alear, de anchura superior o igual a 600 mm, estañado o laminado.	12,6	10,5	0,5	0,9
76061200	Chapas y tiras de aleaciones de aluminio, cuadradas o rectangulares, de espesor superior a 0,2 mm.	16,9	9,5	0,7	0,8
33051000	Champúes.	5,7	9,2	0,2	0,7
84749090	Las demás partes para máquinas y aparatos de clasificar, cribar, separar, lavar, quebrantar, triturar, moler, machucar, picar, cortar, cortar en pedruzcos, cortar en pedruzcos, cortar en pedruzcos, cortar en pedruzcos.	9,3	9,0	0,4	0,7
90111000	Café sin tostar, sin descafeinar.	11,5	8,9	0,5	0,7
73089000	Las demás construcciones y sus partes, de fundición, hierro o acero; chapas, barras, perfiles, tubos, etc.	3,1	8,7	0,1	0,7
85042140	Transformadores de dieléctrico líquido, de potencia superior a 150 kva pero inferior o igual a 1000 kva.	0,1	8,5	0,0	0,7
33061000	Preparaciones dentífricas.	9,0	8,2	0,4	0,7
84196000	Aparatos y dispositivos para licuefacción de aire u otros gases.	0,0	8,1	0,0	0,7
84295110	Cargadores frontales.	14,9	8,0	0,6	0,6
85042310	Transformadores de dieléctrico líquido, de potencia superior a 10000 kva pero inferior o igual a 100000 kva.	5,1	7,9	0,2	0,6
87043121	Camionetas con motor de embolo (piston), de encendido por chispa, con capacidad de carga útil superior a 1000 kg.	10,7	7,3	0,4	0,6
33059010	Tinturas capilares.	7,3	7,1	0,3	0,6
87032391	Automóviles de turismo, de cilindrada superior a 1500 cm3 pero inferior o igual a 3000 cm3.	52,9	6,8	2,2	0,6
	Total Principales Productos	1.174,9	568,3	48,9	46,3
	Otros Productos	1.229,3	660,2	51,1	53,7
	Total Importaciones	2.404,2	1.228,5	100,0	100,0

(*): Corresponden a los 25 productos con mayor monto importado del periodo enero - junio 2009
Fuente: Departamento de Estudios e Informaciones, DIRECON (agosto 2009) sobre la base de cifras del Banco Central de Chile

ANEXO N° 38
EXPORTACIONES DE CHILE A MERCOSUR
CLASIFICADAS DE ACUERDO A LA CIU, 2003 - 2009

(Cifras en millones de dólares FOB, de cada año y porcentajes)

	2003	2004	2005	2006	2007	2008	Enero - Junio	
							2008	2009
I. Agricultura, Fruticultura, Ganadería, Silvicultura y Pesca Extractiva	58,9	70,9	97,7	121,3	176,8	283,8	107,2	134,0
Agricultura, fruticultura y ganadería	57,7	69,9	96,4	120,2	175,0	281,3	106,2	132,6
Agricultura	14,3	19,0	13,2	15,4	18,4	44,2	13,7	40,3
Fruticultura	39,8	45,5	74,2	97,2	152,2	233,3	89,9	91,7
Ganadería	3,6	5,4	9,1	7,6	4,4	3,8	2,6	0,5
Silvicultura	0,5	0,6	0,8	1,0	1,7	2,2	0,9	1,3
Pesca Extractiva	0,6	0,4	0,5	0,1	0,1	0,2	0,1	0,2
II. Minería	492,8	1.022,0	1.220,7	2.152,7	2.511,5	3.066,0	1.556,5	658,2
Cobre	387,1	835,9	898,0	1.857,5	2.217,3	2.672,0	1.387,0	568,8
Resto	105,7	186,1	322,8	295,2	294,2	394,0	169,5	89,4
III. Industria	758,0	1.098,1	1.466,3	1.911,0	2.477,5	3.227,5	1.417,9	1.103,9
Industria alimentaria, bebidas, licores y tabaco	170,6	254,1	302,9	421,9	561,9	873,9	361,0	400,3
Alimentos y alimentos forrajeros	98,7	151,3	177,2	261,0	453,2	755,1	313,4	362,8
Bebidas, líquidos, alcoholes y tabacos	71,9	102,8	125,8	161,0	108,7	118,8	47,6	37,5
Industria textil, prendas de vestir y cuero	24,8	41,6	47,9	45,6	55,5	60,8	25,5	19,9
Textiles y confecciones de prendas de vestir	23,4	37,1	45,2	43,3	53,5	56,1	23,6	18,8
Curtiembre, talabartería, cuero y pieles, calzado	1,5	4,5	2,7	2,3	1,9	4,7	1,9	1,1
Forestales y muebles de madera	8,0	18,6	16,0	31,7	39,0	50,5	26,7	20,7
Celulosa, papel, cartón, editoriales e imprenta	123,0	192,6	228,0	256,4	302,2	372,2	163,5	123,6
Productos químicos básicos y preparados, petróleo y derivados, caucho y plástico	227,9	271,0	384,5	413,8	470,5	718,3	293,3	217,5
Productos de barro, loza y porcelana, vidrio y productos minerales no metálicos	8,5	13,2	16,8	17,8	31,4	46,2	20,7	12,8
Industria básica del hierro y del acero, industria básica de metales no ferrosos	68,1	127,9	173,2	354,0	550,2	641,9	302,8	147,8
Productos metálicos, maquinaria, equipos material eléctrico, instrumentos de medida y material de transporte	124,6	175,0	291,1	363,3	462,9	459,9	221,7	149,4
Productos metálicos, maquinaria, equipos, material eléctrico e instrumentos de medida	75,7	115,6	203,8	267,2	252,2	326,1	158,0	119,8
Material de transporte	49,0	59,5	87,2	96,1	210,7	133,8	63,6	29,6
Industria manufacturera no expresada	2,4	3,8	5,9	6,4	3,9	3,9	2,6	12,0
IV. Otros	64,9	53,4	49,9	58,1	117,6	170,1	73,2	94,8
V. Total Exportaciones	1.374,5	2.244,4	2.834,7	4.243,2	5.283,4	6.747,4	3.154,8	1.990,9

Fuente: Departamento de Estudios e Informaciones, DIRECON (agosto 2009) sobre la base de cifras del Banco Central de Chile

ANEXO N° 39
IMPORTACIONES DE CHILE DESDE MERCOSUR, SEGÚN TIPO DE BIEN
2003 - 2009

(Cifras en millones de dólares CIF, de cada año y porcentajes)

	2003	2004	2005	2006	2007	2008	Enero - Junio	
							2008	2009
I. Bienes de Consumo	618,8	793,8	925,7	970,3	2.571,3	3.063,6	1.513,2	1.005,8
II. Bienes Intermedios	4.879,3	5.698,8	6.497,2	7.021,4	5.961,4	7.056,5	3.221,8	2.540,7
Petróleo	1.730,7	1.712,8	1.912,3	1.944,0	1.551,2	1.987,4	859,3	654,3
Otros Combustibles y Lubricantes	808,9	1.033,9	1.107,1	1.159,0	703,5	578,1	262,0	384,6
III. Bienes de Capital	557,0	785,4	1.523,5	1.321,6	868,3	968,7	454,7	204,3
IV. Total Importaciones	6.055,2	7.278,0	8.946,3	9.313,2	9.401,0	11.088,8	5.189,7	3.750,8

Fuente: Departamento de Estudios e Informaciones, DIRECON (agosto 2009) sobre la base de cifras del Banco Central de Chile

ANEXO N° 40
PRINCIPALES PRODUCTOS EXPORTADOS POR CHILE AL MERCOSUR
ENERO - JUNIO 2008 - 2009
(Cifras en millones de dólares FOB y porcentajes)

SACH	Glosa	Monto (FOB)		Estructura (%)	
		2008	2009	2008	2009
74031100	Cátodos y secciones de cátodos de cobre refinado.	873,9	344,8	27,7	17,3
26030000	Minerales de cobre y sus concentrados.	500,2	212,9	15,9	10,7
74081110	Alambres de cobre refinado, de sección transversal inferior o igual a 9,5 mm.	183,1	80,3	5,8	4,0
3021221	Salmones del atlántico y salmones del danubio enteros.	67,0	61,7	2,1	3,1
31059010	Nitrato sodico potásico (salitre).	23,4	46,0	0,7	2,3
31042000	Cloruro de potasio.	1,0	38,8	0,0	2,0
3074990	Las demás jibias (sepiá officinalis, rossia macrosoma) y globitos (sepiola spp.); calamares y	0,1	36,3	0,0	1,8
4022118	Leche en polvo, gránulos o demás formas sólidas, sin adición de azúcar ni otro edulcorante,	32,3	30,9	1,0	1,6
73261110	Bolas y artículos similares para molienda de minerales, forjadas o estampadas pero sin traba	31,9	28,7	1,0	1,4
29051100	Metanol (alcohol metílico).	82,7	27,8	2,6	1,4
47032100	Pasta química de madera semiblanqueadas o blanqueadas, de coníferas.	33,8	25,1	1,1	1,3
28342110	Nitrato de potasio, con un contenido (nitrato de potasio) inferior o igual a 98% en peso.	16,9	20,7	0,5	1,0
87084030	Cajas de cambio y sus partes para vehículos de la partida 87.03.	21,1	20,0	0,7	1,0
48109210	Cartulinas.	23,4	19,9	0,7	1,0
48010010	Papel prensa en bobinas.	26,1	19,8	0,8	1,0
3032210	Salmones del atlántico (salmo salar) y del danubio (hucho hucho) enteros, congelados, exce	8,9	19,3	0,3	1,0
20029012	Purés y jugos de valor brix superior o igual a 30 pero inferior o igual a 32%.	16,5	17,5	0,5	0,9
47032910	Pasta química de madera semiblanqueada o blanqueada, de eucaliptus.	31,5	17,3	1,0	0,9
21069020	Preparaciones compuestas no alcohólicas para la fabricación de bebidas.	12,9	16,0	0,4	0,8
3042942	Filetes de salmones del atlántico (salmo salar) y salmones del danubio (hucho hucho), conge	13,2	15,5	0,4	0,8
8061030	Uva, variedad red globe, fresca.	12,0	14,1	0,4	0,7
26131010	Minerales de molibdeno tostados, concentrados.	101,6	13,6	3,2	0,7
73259110	Bolas y artículos similares, de fundición, hierro o acero, para molienda de minerales.	4,6	12,5	0,1	0,6
20041000	Papas (patatas) preparadas o conservadas (excepto en vinagre o acido acético), congeladas,	7,5	11,3	0,2	0,6
8081010	Manzana, variedad richared delicius, fresca.	15,6	11,0	0,5	0,6
	Total Principales Productos	2.141,5	1.161,7	67,9	58,3
	Otros Productos	1.013,3	829,2	32,1	41,7
	Total Exportaciones	3.154,8	1.990,9	100,0	100,0

(*): Corresponden a los 25 productos con mayor monto exportado del periodo enero - junio 2009
Fuente: Departamento de Estudios e Informaciones, DIRECON (agosto 2009) en base a cifras del Banco Central de Chile

ANEXO N° 41
PRINCIPALES PRODUCTOS IMPORTADOS POR CHILE DESDE MERCOSUR
ENERO - JUNIO 2008 - 2009
(Cifras en millones de dólares CIF y porcentajes)

SACH	Glosa	Monto (CIF)		Estructura (%)	
		2008	2009	2008	2009
27090010	Aceites crudos de petróleo o de mineral bituminoso con grados api inferior a 25.	285,8	398,5	5,5	10,6
27112100	Gas natural en estado gaseoso.	223,8	351,8	4,3	9,4
27090020	Aceites crudos de petróleo o de mineral bituminoso con grados api superior o igual a 25.	573,5	255,7	11,1	6,8
2013000	Carne de bovinos deshuesada fresca o refrigerada.	168,2	160,8	3,2	4,3
87021091	Los demás vehículos para el transporte de 10 o mas personas, incluido el conductor, con mo	133,9	78,2	2,6	2,1
23040030	«pellets».	105,3	77,9	2,0	2,1
15179020	Mezclas de aceites vegetales, refinados.	101,9	68,4	2,0	1,8
23099090	Las demás preparaciones de los tipos utilizados para la alimentación de los animales.	46,1	59,7	0,9	1,6
17019910	Azúcar de caña refinada, en estado sólido.	18,3	51,9	0,4	1,4
27111900	Los demás gas de petróleo y demás hidrocarburos.	70,1	50,8	1,4	1,4
27111200	Propano licuado.	190,9	50,2	3,7	1,3
10059000	Los demás maíz.	103,2	43,7	2,0	1,2
85171200	Teléfonos celulares (móviles) y los de otras redes.	96,4	42,2	1,9	1,1
27160000	Energía eléctrica (partida discrecional).	22,1	40,9	0,4	1,1
15179010	Mezclas de aceites vegetales, en bruto.	109,9	38,5	2,1	1,0
76129000	Los demás depósitos, barriles, tambores, bidones, botes, cajas y recipientes similares, de alu	30,8	33,2	0,6	0,9
30049010	Los demás medicamentos (excepto los productos de las partidas 30.02 30.05 o 30.06) consti	31,4	32,2	0,6	0,9
39012000	Polietileno de densidad superior o igual a 0,94, en forma primaria.	35,1	31,9	0,7	0,9
31021000	Urea, incluso en disolución acuosa.	66,1	31,7	1,3	0,8
27111300	Butanos licuado.	72,8	31,4	1,4	0,8
10019000	Los demás trigo y morcajo (tranquillón).	64,2	30,8	1,2	0,8
28141000	Amoníaco anhidro.	42,0	30,5	0,8	0,8
10070090	Los demás sorgo de grano	6,5	28,9	0,1	0,8
23091019	Los demás alimentos para perros o gatos en bolsa o sacos.	24,4	25,6	0,5	0,7
34022020	Preparaciones de lavar (incluidas las preparaciones auxiliares para lavado) y preparaciones p	19,1	21,3	0,4	0,6
	Total Principales Productos	2.641,8	2.066,9	50,9	55,1
	Otros Productos	2.547,9	1.684,0	49,1	44,9
	Total Importaciones	5.189,7	3.750,8	100,0	100,0

(*): Corresponden a los 25 productos con mayor monto importado del periodo enero - junio 2009
Fuente: Departamento de Estudios e Informaciones, DIRECON (agosto 2009) sobre la base de cifras del Banco Central de Chile

ANEXO N° 42
EXPORTACIONES DE CHILE A MÉXICO
CLASIFICADAS DE ACUERDO A LA CIU, 2003 - 2009

(Cifras en millones de dólares FOB, de cada año y porcentajes)

	2003	2004	2005	2006	2007	2008	Enero - Junio	
							2008	2009
I. Agricultura, Fruticultura, Ganadería, Silvicultura y Pesca Extractiva	100,6	110,7	75,8	77,7	86,1	73,7	53,5	42,0
Agricultura, fruticultura y ganadería	91,6	89,9	60,4	72,0	85,4	72,2	53,2	40,1
Agricultura	11,0	7,2	6,0	4,8	8,9	6,8	3,2	3,2
Fruticultura	80,6	82,3	53,9	66,9	76,2	65,3	50,1	36,8
Ganadería	0,0	0,4	0,5	0,3	0,3	0,0	0,0	0,0
Silvicultura	8,5	20,5	15,0	5,2	0,2	0,9	-	1,9
Pesca Extractiva	0,4	0,2	0,4	0,4	0,5	0,5	0,3	0,1
II. Minería	212,7	398,7	509,3	1.157,7	1.025,6	842,1	464,9	162,2
Cobre	187,8	280,6	345,6	839,3	679,4	636,7	368,6	153,8
Resto	24,9	118,0	163,7	318,4	346,2	205,4	96,3	8,5
III. Industria	596,7	782,1	980,0	1.034,1	1.230,4	1.305,1	654,1	466,9
Industria alimentaria, bebidas, licores y tabaco	191,4	300,0	376,0	389,7	453,2	481,2	228,6	189,2
Alimentos y alimentos forrajeros	125,1	214,9	283,7	293,7	423,2	448,2	215,3	176,2
Bebidas, líquidos, alcoholes y tabacos	66,3	85,0	92,3	96,0	30,0	33,0	13,4	13,0
Industria textil, prendas de vestir y cuero	31,3	36,4	38,9	41,4	34,0	17,2	7,9	3,7
Textiles y confecciones de prendas de vestir	25,2	30,2	31,4	33,5	27,5	12,5	5,9	3,0
Curtiembre, talabartería, cuero y pieles, calzado	6,1	6,2	7,4	7,9	6,5	4,7	2,0	0,7
Forestales y muebles de madera	132,7	173,7	242,4	258,7	296,2	305,0	149,7	101,4
Celulosa, papel, cartón, editoriales e imprenta	42,9	50,6	56,0	71,9	83,8	72,6	39,7	34,7
Productos químicos básicos y preparados, petróleo y derivados, caucho y plástico	61,7	77,0	94,0	104,1	98,2	135,3	56,8	67,5
Productos de barro, loza y porcelana, vidrio y productos minerales no metálicos	1,1	1,9	0,8	1,4	2,1	5,4	2,2	1,7
Industria básica del hierro y del acero, industria básica de metales no ferrosos	50,5	69,4	88,3	113,3	180,1	222,5	140,9	47,0
Productos metálicos, maquinaria, equipos material eléctrico, instrumentos de medida y material de transporte	84,5	72,6	82,9	52,2	81,9	65,8	28,3	21,4
Productos metálicos, maquinaria, equipos, material eléctrico e instrumentos de medida	24,0	30,9	28,6	39,7	41,5	50,1	21,6	17,4
Material de transporte	60,5	41,7	54,3	12,4	40,5	15,7	6,6	4,0
Industria manufacturera no expresada	0,6	0,5	0,8	1,6	0,9	0,0	0,0	0,1
IV. Otros	17,0	22,8	19,3	23,6	19,4	26,2	6,6	14,3
V. Total Exportaciones	926,9	1.314,3	1.584,4	2.293,0	2.361,5	2.247,1	1.179,2	685,5

Fuente: Departamento de Estudios e Informaciones, DIRECON (agosto 2009) sobre la base de cifras del Banco Central de Chile

ANEXO N° 43
IMPORTACIONES DE CHILE DESDE MÉXICO, SEGÚN TIPO DE BIEN
2003 - 2009

(Cifras en millones de dólares CIF, de cada año y porcentajes)

	2003	2004	2005	2006	2007	2008	Enero - Junio	
							2008	2009
I. Bienes de Consumo	124,7	175,6	231,2	305,2	640,6	678,2	365,5	213,3
II. Bienes Intermedios	189,4	233,2	293,9	278,1	528,1	857,6	405,8	185,9
Petróleo	-	-	-	-	-	-	-	-
Otros Combustibles y Lubricantes	0,7	10,4	9,2	1,3	0,8	1,2	0,5	0,6
III. Bienes de Capital	166,5	211,9	239,2	419,7	180,8	214,8	109,8	59,8
IV. Total Importaciones	480,6	620,6	764,2	1.003,2	1.349,5	1.750,7	881,1	459,0

Fuente: Departamento de Estudios e Informaciones, DIRECON (agosto 2009) sobre la base de cifras del Banco Central de Chile

ANEXO N° 44
PRINCIPALES PRODUCTOS EXPORTADOS POR CHILE A MÉXICO
ENERO - JUNIO 2008 - 2009
(Cifras en millones de dólares FOB y porcentajes)

SACH	Glosa	Monto (FOB)		Estructura (%)	
		2008	2009	2008	2009
74020010	Cobre para el afino.	262,6	85,2	22,3	12,4
74031100	Cátodos y secciones de cátodos de cobre refinado.	102,2	68,6	8,7	10,0
21069020	Preparaciones compuestas no alcohólicas para la fabricación de bebidas.	24,5	35,5	2,1	5,2
44071012	Madera de pino insigne simplemente aserrada.	56,5	31,0	4,8	4,5
44123910	Las demás maderas de coníferas	33,5	30,6	2,8	4,5
74040019	Los demás desperdicios y desechos de cobre refinado.	60,2	24,4	5,1	3,6
2071411	Pechuga de gallo o gallina, deshuesada, congelada.	25,1	18,8	2,1	2,7
31042000	Cloruro de potasio.	-	16,7	-	2,4
8061030	Uva, variedad red globe, fresca.	16,6	13,7	1,4	2,0
4069010	Gouda y del tipo gouda.	27,7	12,9	2,3	1,9
48109210	Cartulinas.	13,4	12,8	1,1	1,9
3042942	Filetes de salmones del atlántico (salmo salar) y salmones del danubio (hucho hucho), congelados.	11,8	12,2	1,0	1,8
26209920	Cenizas y residuos (excepto de siderurgia) que contengan principalmente plata.	49,9	10,5	4,2	1,5
44119310	Tableros de fibra de madera, de densidad superior a 0,5 g/cm3 pero inferior o igual a 0,8 g/cm3, sin t	12,7	10,5	1,1	1,5
44071013	Madera de pino insigne cepillada ya sea en todas sus caras y cantos o solamente en alguno (s) de ellos.	17,0	8,9	1,4	1,3
44111400	Tableros de fibra de densidad media (llamados « mdf »), de espesor superior a 9mm.	12,0	7,7	1,0	1,1
40111000	Neumáticos nuevos de caucho de los tipos utilizados en automóviles de turismo (incluidos los del tipo	9,1	7,5	0,8	1,1
20087011	Duraznos (melocotones) preparados o conservados al natural o en almíbar, en mitades, incluidos los g	11,7	7,3	1,0	1,1
4029910	Leche condensada.	19,6	6,1	1,7	0,9
8062010	Uvas secas morenas.	5,2	5,9	0,4	0,9
8061010	Uva, variedad thompson seedless (sultanina), fresca.	9,5	5,8	0,8	0,9
21011200	Preparaciones a base de extractos, esencias o concentrados o a base de café.	4,2	5,6	0,4	0,8
22042127	Mezclas de vinos tintos, con denominación de origen, en recipientes con capacidad inferior o igual a 2	1,6	5,4	0,1	0,8
2072710	Pechugas de pavo (gallipavo), congeladas.	6,1	5,3	0,5	0,8
31043000	Sulfato de potasio.	3,6	5,0	0,3	0,7
	Total Principales Productos	796,2	454,0	67,5	66,2
	Otros Productos	383,0	231,5	32,5	33,8
	Total Exportaciones	1.179,2	685,5	100,0	100,0

(*) Corresponden a los 25 productos con mayor monto exportado del periodo enero - junio 2009

Fuente: Departamento de Estudios e Informaciones, DIRECON (agosto 2009) en base a cifras del Banco Central de Chile

ANEXO N° 45
PRINCIPALES PRODUCTOS IMPORTADOS POR CHILE DESDE MÉXICO
ENERO - JUNIO 2008 - 2009
(Cifras en millones de dólares CIF y porcentajes)

SACH	Glosa	Monto (CIF)		Estructura (%)	
		2008	2009	2008	2009
85171200	Teléfonos celulares (móviles) y los de otras redes.	206,4	79,7	23,4	17,4
26139010	Minerales de molibdeno concentrados, sin tostar.	92,2	32,6	10,5	7,1
85287220	Los demás aparatos receptores de televisión en colores, de cristal liquido.	31,7	26,5	3,6	5,8
87032391	Automóviles de turismo, de cilindrada superior a 1500 cm3 pero inferior o igual a 3000 cm3.	34,7	20,0	3,9	4,4
84715000	Unidades de proceso, excepto las de las subpartidas 8471.41 u 8471.49, aunque incluyan en la misma	16,7	11,9	1,9	2,6
31031030	Superfosfatos triples.	45,4	10,9	5,1	2,4
69089013	Baldosas de gres, incluso de forma distinta de la cuadrada o rectangular, en las que la superficie mayo	2,2	9,0	0,2	2,0
33051000	Champúes.	4,8	8,7	0,5	1,9
87012020	Tractores de carretera para semirremolques, con motor diesel de potencia superior a 200 hp.	34,8	8,6	4,0	1,9
87079099	Las demás carrocerías para vehículos destinados al transporte de mercancías, excepto las mencionada	2,6	6,8	0,3	1,5
30049010	Los demás medicamentos (excepto los productos de las partidas 30.02 30.05 o 30.06) constituidos por	9,1	6,6	1,0	1,4
31031090	Los demás superfosfatos, excepto los simples, dobles y triples.	-	6,1	-	1,3
82121010	Máquinas de afeitar desechables.	6,8	5,2	0,8	1,1
84042000	Condensadores para máquinas de vapor.	-	4,9	-	1,1
87042170	Chasis cabinados de vehículos para el transporte de mercancías, con capacidad de carga útil superior a	3,3	4,7	0,4	1,0
85287100	Aparatos receptores de televisión, incluso con aparato receptor de radiodifusión o grabación o reprodu	2,7	4,4	0,3	0,9
19011010	Preparaciones para la alimentación infantil acondicionadas para la venta al por menor con un contenid	3,2	4,2	0,4	0,9
33072000	Desodorantes corporales y antitranspirantes.	3,7	4,1	0,4	0,9
84137000	Las demás bombas centrifugas.	0,2	4,1	0,0	0,9
84714990	Las demás máquinas automáticas para tratamiento o procesamiento de datos, presentadas en forma de	1,9	4,0	0,2	0,9
31054000	Dihidrogenoortofosfato de amonio (fosfato monoamonico), incluso mezclado con hidrogenoortofosfat	1,4	3,8	0,2	0,8
22030000	Cerveza de malta.	3,8	3,5	0,4	0,8
84191900	Los demás calentadores de agua de calentamiento instantáneo o de acumulación, excepto los eléctrico	-	3,4	-	0,7
85235200	Tarjetas inteligentes («smart cards»).	3,7	3,4	0,4	0,7
85176210	Aparatos de conmutación y encaminamiento («switching and routing apparatus»).	1,5	3,3	0,2	0,7
	Total Principales Productos	512,6	280,2	58,2	61,1
	Otros Productos	368,5	178,8	41,8	38,9
	Total Importaciones	881,1	459,0	100,0	100,0

(*) Corresponden a los 25 productos con mayor monto importado del periodo enero - junio 2009

Fuente: Departamento de Estudios e Informaciones, DIRECON (agosto 2009) sobre la base de cifras del Banco Central de Chile

ANEXO N° 46
EXPORTACIONES DE CHILE A ALADI
CLASIFICADAS DE ACUERDO A LA CIU, 2003 - 2009

(Cifras en millones de dólares FOB, de cada año y porcentajes)

	2003	2004	2005	2006	2007	2008	Enero - Junio	
							2008	2009
I. Agricultura, Fruticultura, Ganadería, Silvicultura y Pesca Extractiva	237,6	268,9	261,3	301,8	397,4	532,0	244,2	256,5
Agricultura, fruticultura y ganadería	227,1	246,6	244,1	294,4	393,4	522,9	241,4	251,0
Agricultura	30,9	34,9	27,4	30,7	38,7	71,4	27,8	48,4
Fruticultura	191,5	203,1	204,2	253,0	346,6	443,3	208,8	200,0
Ganadería	4,7	8,6	12,5	10,8	8,1	8,2	4,9	2,6
Silvicultura	9,5	21,7	16,3	6,7	3,3	8,3	2,4	5,2
Pesca Extractiva	1,1	0,6	0,9	0,7	0,7	0,8	0,4	0,2
II. Minería	717,7	1.455,0	1.795,9	3.416,3	3.650,9	3.995,0	2.049,8	846,1
Cobre	579,0	1.142,7	1.298,1	2.796,7	2.999,6	3.360,6	1.774,2	737,9
Resto	138,7	312,2	497,8	619,6	651,3	634,4	275,6	108,2
III. Industria	2.433,2	3.057,6	3.900,4	4.829,5	5.815,8	7.276,2	3.313,4	2.558,1
Industria alimentaria, bebidas, licores y tabaco	635,2	845,6	998,4	1.160,6	1.468,7	1.929,4	822,5	807,1
Alimentos y alimentos forrajeros	357,6	518,5	643,5	741,1	1.242,1	1.669,1	717,4	725,0
Bebidas, líquidos, alcoholes y tabacos	277,6	327,1	354,9	419,5	226,6	260,3	105,1	82,2
Industria textil, prendas de vestir y cuero	97,2	120,2	130,6	132,0	144,1	135,9	60,7	46,9
Textiles y confecciones de prendas de vestir	87,4	106,9	117,0	118,7	129,7	117,1	51,7	41,9
Curtiembre, talabartería, cuero y pieles, calzado	9,8	13,3	13,6	13,3	14,4	18,7	9,1	4,9
Forestales y muebles de madera	173,5	220,6	299,6	347,0	420,0	477,4	234,1	173,5
Celulosa, papel, cartón, editoriales e imprenta	345,1	437,1	493,1	582,5	649,6	777,9	357,0	289,4
Productos químicos básicos y preparados, petróleo y derivados, caucho y plástico	632,1	719,9	998,1	1.228,4	1.212,1	1.752,1	778,8	582,0
Productos de barro, loza y porcelana, vidrio y productos minerales no metálicos	32,1	36,7	41,1	43,3	67,6	89,5	39,7	31,5
Industria básica del hierro y del acero, industria básica de metales no ferrosos	161,7	250,2	346,0	592,1	910,2	1.053,3	539,9	252,3
Productos metálicos, maquinaria, equipos material eléctrico, instrumentos de medida y material de transporte	350,2	419,4	583,4	730,9	934,2	1.048,5	473,9	361,0
Productos metálicos, maquinaria, equipos, material eléctrico e instrumentos de medida	186,9	262,0	405,3	577,4	603,0	785,7	366,5	296,4
Material de transporte	163,3	157,4	178,2	153,5	331,3	262,7	107,4	64,6
Industria manufacturera no expresada	6,0	7,8	10,1	12,7	9,3	12,2	6,8	14,5
IV. Otros	97,1	120,7	131,8	171,3	263,4	449,2	199,8	199,9
V. Total Exportaciones	3.485,5	4.902,2	6.089,4	8.718,9	10.127,5	12.252,4	5.807,2	3.860,5

Fuente: Departamento de Estudios e Informaciones, DIRECON (agosto 2009) sobre la base de cifras del Banco Central de Chile

POS/pos

ANEXO N° 47
IMPORTACIONES DE CHILE DESDE ALADI, SEGÚN TIPO DE BIEN
2003 - 2009

(Cifras en millones de dólares CIF, de cada año y porcentajes)

	2003	2004	2005	2006	2007	2008	Enero - Junio	
							2008	2009
I. Bienes de Consumo	869,6	1.121,6	1.331,0	1.493,4	3.441,6	4.052,2	2.027,6	1.343,9
II. Bienes Intermedios	5.681,3	6.956,2	8.372,4	9.532,5	9.639,6	13.239,7	6.312,7	3.840,4
Petróleo	1.907,9	1.961,5	2.239,4	2.826,1	2.937,4	4.817,5	2.306,0	1.207,6
Otros Combustibles y Lubricantes	856,7	1.105,0	1.170,3	1.219,7	930,0	1.216,5	544,5	580,3
III. Bienes de Capital	730,0	1.003,7	1.772,2	1.749,3	1.056,4	1.200,5	568,8	311,0
IV. Total Importaciones	7.280,9	9.081,6	11.475,6	12.775,2	14.137,6	18.492,4	8.909,1	5.495,3

Fuente: Departamento de Estudios e Informaciones, DIRECON (agosto 2009) sobre la base de cifras del Banco Central de Chile

POS/pos

ANEXO N° 48
PRINCIPALES PRODUCTOS EXPORTADOS POR CHILE A ALADI
ENERO - JUNIO 2008 - 2009
(Cifras en millones de dólares FOB y porcentajes)

SACH	Glosa	Monto (FOB)		Estructura (%)	
		2008	2009	2008	2009
74031100	Cátodos y secciones de cátodos de cobre refinado.	983,5	421,1	16,9	10,9
26030000	Minerales de cobre y sus concentrados.	507,3	219,6	8,7	5,7
21069020	Preparaciones compuestas no alcohólicas para la fabricación de bebidas.	72,7	111,2	1,3	2,9
74081110	Alambres de cobre refinado, de sección transversal inferior o igual a 9,5 mm.	210,9	97,7	3,6	2,5
74020010	Cobre para el afino.	262,6	85,2	4,5	2,2
27101940	Aceites combustibles destilados (gasoil, diesel oil).	124,8	74,8	2,1	1,9
31042000	Cloruro de potasio.	4,4	67,3	0,1	1,7
3021221	Salmones del atlántico y salmones del danubio enteros.	67,7	62,5	1,2	1,6
48109210	Cartulinas.	67,2	61,7	1,2	1,6
48010010	Papel prensa en bobinas.	57,6	51,8	1,0	1,3
31059010	Nitrato sodico potásico (salitre).	25,1	46,0	0,4	1,2
8061030	Uva, variedad red globe, fresca.	39,2	39,1	0,7	1,0
47032100	Pasta química de madera semiblanqueada o blanqueada, de coníferas.	56,7	39,0	1,0	1,0
44123910	Las demás maderas de coníferas	37,9	37,5	0,7	1,0
3074990	Las demás jibias (sepia officinalis, rossia macrosoma) y globitos (sepiola spp.); calamares y pot	0,3	36,4	0,0	0,9
47032910	Pasta química de madera semiblanqueada o blanqueada, de eucaliptus.	58,2	34,6	1,0	0,9
73261110	Bolas y artículos similares para molienda de minerales, forjadas o estampadas pero sin trabajar	45,4	34,2	0,8	0,9
8081020	Manzana, variedad royal gala, fresca.	32,4	33,8	0,6	0,9
44071012	Madera de pino insigne simplemente aserrada.	59,6	33,7	1,0	0,9
4022118	Leche en polvo, gránulos o demás formas sólidas, sin adición de azúcar ni otro edulcorante, con	37,3	32,2	0,6	0,8
3042942	Filetes de salmones del atlántico (salmo salar) y salmones del danubio (hucho hucho), congelad	26,8	30,5	0,5	0,8
29051100	Metanol (alcohol metílico).	84,5	28,1	1,5	0,7
30049010	Los demás medicamentos (excepto los productos de las partidas 30.02 30.05 o 30.06) constituíd	26,0	26,9	0,4	0,7
87084030	Cajas de cambio y sus partes para vehículos de la partida 87.03.	28,0	25,1	0,5	0,7
20029012	Purés y jugos de valor brix superior o igual a 30 pero inferior o igual a 32%.	26,8	24,9	0,5	0,6
	Total Principales Productos	2.943,2	1.754,9	50,7	45,5
	Otros Productos	2.864,0	2.105,6	49,3	54,5
	Total Exportaciones	5.807,2	3.860,5	100,0	100,0

(*): Corresponden a los 25 productos con mayor monto exportado del período enero - junio 2009
Fuente: Departamento de Estudios e Informaciones, DIRECON (agosto 2009) en base a cifras del Banco Central de Chile

ANEXO N° 49
PRINCIPALES PRODUCTOS IMPORTADOS POR CHILE DESDE ALADI
ENERO - JUNIO 2008 - 2009
(Cifras en millones de dólares CIF y porcentajes)

SACH	Glosa	Monto (CIF)		Estructura (%)	
		2008	2009	2008	2009
27090020	Aceites crudos de petróleo o de mineral bituminoso con grados api superior o igual a 25.	992,7	612,0	11,1	11,1
27090010	Aceites crudos de petróleo o de mineral bituminoso con grados api inferior a 25.	1.313,3	595,6	14,7	10,8
27112100	Gas natural en estado gaseoso.	223,8	351,8	2,5	6,4
27011220	Hulla bituminosa para uso térmico, incluso pulverizada, pero sin aglomerar.	231,8	185,0	2,6	3,4
2013000	Carne de bovinos deshuesada fresca o refrigerada.	168,2	160,8	1,9	2,9
85171200	Teléfonos celulares (móviles) y los de otras redes.	302,8	122,2	3,4	2,2
26139010	Minerales de molibdeno concentrados, sin tostar.	473,5	84,1	5,3	1,5
23040030	«pellets».	106,5	78,3	1,2	1,4
87021091	Los demás vehículos para el transporte de 10 o mas personas, incluido el conductor, con motor	133,9	78,2	1,5	1,4
17019910	Azúcar de caña refinada, en estado sólido.	44,1	73,7	0,5	1,3
15179020	Mezclas de aceites vegetales, refinados.	103,4	68,7	1,2	1,3
23099090	Las demás preparaciones de los tipos utilizados para la alimentación de los animales.	46,7	60,3	0,5	1,1
27111200	Propano licuado.	199,2	57,0	2,2	1,0
27111900	Los demás gas de petróleo y demás hidrocarburos.	70,1	50,8	0,8	0,9
30049010	Los demás medicamentos (excepto los productos de las partidas 30.02 30.05 o 30.06) constituíd	46,1	47,1	0,5	0,9
26030000	Minerales de cobre y sus concentrados.	95,0	44,0	1,1	0,8
10059000	Los demás maíz.	103,2	43,7	1,2	0,8
27160000	Energía eléctrica (partida discrecional).	22,1	40,9	0,2	0,7
87042121	Camionetas con capacidad de carga útil superior a 500 kilos, pero inferior o igual a 2000 kilos.	35,9	38,9	0,4	0,7
15179010	Mezclas de aceites vegetales, en bruto.	109,9	38,5	1,2	0,7
76129000	Los demás depósitos, barriles, tambores, bidones, botes, cajas y recipientes similares, de alumín	30,8	33,2	0,3	0,6
39012000	Poliétileno de densidad superior o igual a 0,94, en forma primaria.	35,3	31,9	0,4	0,6
31021000	Urea, incluso en disolución acuosa.	66,1	31,7	0,7	0,6
27111300	Butanos licuado.	72,8	31,4	0,8	0,6
10019000	Los demás trigo y morcajo (tranquillón).	64,2	30,8	0,7	0,6
	Total Principales Productos	5.091,3	2.990,7	57,1	54,4
	Otros Productos	3.817,7	2.504,6	42,9	45,6
	Total Importaciones	8.909,1	5.495,3	100,0	100,0

(*): Corresponden a los 25 productos con mayor monto importado del período enero - junio 2009
Fuente: Departamento de Estudios e Informaciones, DIRECON (agosto 2009) sobre la base de cifras del Banco Central de Chile

ANEXO N° 50
EXPORTACIONES DE CHILE A ESTADOS UNIDOS
CLASIFICADAS DE ACUERDO A LA CIU, 2003 - 2009

(Cifras en millones de dólares FOB, de cada año y porcentajes)

	2003	2004	2005	2006	2007	2008	Enero - Junio	
							2008	2009
I. Agricultura, Fruticultura, Ganadería, Silvicultura y Pesca Extractiva	951,2	995,0	1.083,1	1.135,5	1.304,0	1.460,9	955,9	925,3
Agricultura, fruticultura y ganadería	945,3	988,6	1.074,3	1.127,1	1.297,0	1.455,6	952,6	921,8
Agricultura	95,1	97,3	112,6	131,9	156,7	185,3	129,7	155,3
Fruticultura	833,6	886,3	956,3	992,4	1.137,2	1.267,7	822,1	765,8
Ganadería	16,7	4,9	5,4	2,7	3,1	2,6	0,9	0,7
Silvicultura	3,0	3,2	3,6	5,0	3,4	2,5	1,8	1,2
Pesca Extractiva	2,9	3,2	5,2	3,4	3,6	2,8	1,5	2,3
II. Minería	610,5	1.176,0	2.507,3	4.792,4	4.193,1	3.668,7	1.913,3	1.000,8
Cobre	395,5	788,7	1.738,0	4.017,4	3.162,7	2.713,7	1.411,0	660,2
Resto	215,0	387,3	769,3	775,0	1.030,4	955,0	502,3	340,7
III. Industria	2.109,4	2.618,2	2.892,0	3.288,7	3.153,1	2.858,9	1.358,2	1.174,8
Industria alimentaria, bebidas, licores y tabaco	949,5	1.038,1	1.100,8	1.355,5	1.442,2	1.498,2	696,8	672,2
Alimentos y alimentos forrajeros	735,9	783,8	847,6	1.069,6	1.255,4	1.297,2	611,9	558,8
Bebidas, líquidos, alcoholes y tabacos	213,6	254,2	253,2	285,9	186,8	201,0	84,9	113,4
Industria textil, prendas de vestir y cuero	15,0	30,5	30,1	33,8	26,0	12,9	6,3	3,7
Textiles y confecciones de prendas de vestir	14,2	29,4	29,3	33,3	25,1	12,3	6,0	3,6
Curtiembre, talabartería, cuero y pieles, calzado	0,8	1,1	0,8	0,5	0,9	0,6	0,3	0,1
Forestales y muebles de madera	616,5	964,6	905,1	1.034,7	773,8	671,7	326,3	245,9
Celulosa, papel, cartón, editoriales e imprenta	20,8	26,9	37,5	42,6	51,9	48,6	22,3	13,3
Productos químicos básicos y preparados, petróleo y derivados, caucho y plástico	349,1	380,8	624,5	494,4	396,3	247,4	115,6	99,5
Productos de barro, loza y porcelana, vidrio y productos minerales no metálicos	20,3	22,0	26,8	34,4	26,6	19,1	10,4	2,9
Industria básica del hierro y del acero, industria básica de metales no ferrosos	31,1	43,8	46,4	159,8	250,8	162,7	89,5	45,1
Productos metálicos, maquinaria, equipos material eléctrico, instrumentos de medida y material de transporte	104,9	109,6	118,3	131,0	183,4	196,2	90,3	91,2
Productos metálicos, maquinaria, equipos, material eléctrico e instrumentos de medida	89,4	88,8	103,7	107,5	134,5	154,3	70,6	73,2
Material de transporte	15,5	20,8	14,6	23,6	48,9	41,9	19,6	18,0
Industria manufacturera no expresada	2,2	2,0	2,6	2,5	2,1	2,1	0,8	1,0
IV. Otros	34,6	45,3	49,2	73,9	94,5	142,1	58,4	76,4
V. Total Exportaciones	3.705,7	4.834,5	6.531,6	9.290,5	8.744,7	8.130,6	4.285,8	3.177,3

Fuente: Departamento de Estudios e Informaciones, DIRECON (agosto 2009) sobre la base de cifras del Banco Central de Chile

POS/pos

ANEXO N° 51
IMPORTACIONES DE CHILE DESDE ESTADOS UNIDOS, SEGÚN TIPO DE BIEN
2003 - 2009

(Cifras en millones de dólares CIF, de cada año y porcentajes)

	2003	2004	2005	2006	2007	2008	Enero - Junio	
							2008	2009
I. Bienes de Consumo	204,1	234,0	279,3	350,6	476,8	605,0	310,4	203,0
II. Bienes Intermedios	1.584,9	2.101,9	3.066,4	3.650,9	5.050,5	7.922,8	4.438,3	2.343,1
Petróleo	0,0	0,0	0,0	0,0	0,0	-	-	-
Otros Combustibles y Lubricantes	92,5	354,8	1.103,1	1.263,7	1.757,7	3.961,8	2.631,9	1.010,3
III. Bienes de Capital	787,6	1.066,3	1.377,0	1.590,5	1.763,5	2.454,4	1.076,3	920,9
IV. Total Importaciones	2.576,5	3.402,2	4.722,6	5.592,1	7.290,8	10.982,2	5.825,0	3.467,0

Fuente: Departamento de Estudios e Informaciones, DIRECON (agosto 2009) sobre la base de cifras del Banco Central de Chile

POS/pos

ANEXO N° 52
PRINCIPALES PRODUCTOS EXPORTADOS POR CHILE A ESTADOS UNIDOS
ENERO - JUNIO 2008 - 2009
(Cifras en millones de dólares FOB y porcentajes)

SACH	Glosa	Monto (FOB)		Estructura (%)	
		2008	2009	2008	2009
74031100	Cátodos y secciones de cátodos de cobre refinado.	1.128,2	644,4	26,3	20,3
3041942	Filetes de salmones del atlántico (salmo salar) y salmones del danubio (hucho hucho), frescos.	234,1	152,6	5,5	4,8
71081200	Las demás formas de oro, en bruto, para uso no monetario.	217,1	131,9	5,1	4,2
8061010	Uva, variedad thompson seedless (sultanina), fresca.	125,1	126,3	2,9	4,0
8061020	Uva, variedad flame seedless, fresca.	151,1	118,0	3,5	3,7
8061050	Uva, variedad crimson seedless, fresca.	72,9	100,2	1,7	3,2
8104020	Arándanos azules o blueberry, frescos.	90,2	89,3	2,1	2,8
10051010	Maíz híbridos para siembra	86,7	86,4	2,0	2,7
28012000	Yodo.	63,7	67,7	1,5	2,1
25010020	Sal gema, sal de salinas, sal marina.	15,6	56,3	0,4	1,8
44091022	Perfiles y molduras, para muebles, marcos y decorados interiores, conducciones eléctricas	79,3	55,7	1,9	1,8
8061090	Las demás uvas frescas.	54,6	53,7	1,3	1,7
3049943	Trozos de salmones del atlántico y salmones del danubio, congelados.	50,7	45,5	1,2	1,4
44123910	Las demás maderas de coníferas	42,8	43,5	1,0	1,4
3042942	Filetes de salmones del atlántico (salmo salar) y salmones del danubio (hucho hucho), congelados.	36,3	43,3	0,8	1,4
8061070	Uva, variedad sugraone, fresca.	45,6	39,3	1,1	1,2
8112020	Frambuesas congeladas.	31,1	36,2	0,7	1,1
71069110	Plata en bruto, sin alear.	14,3	33,3	0,3	1,0
8094010	Ciruelas frescas.	31,1	29,6	0,7	0,9
8044010	Palta, variedad hass, fresca o seca.	39,3	26,4	0,9	0,8
81129900	Las demás manufacturas de galio, hafnio (celtio), indio, niobio (colombio) y renio.	23,6	25,4	0,6	0,8
72027000	Ferromolibdeno.	64,5	24,8	1,5	0,8
8093010	Nectarines frescos.	28,2	24,0	0,7	0,8
44119320	Tableros de fibra de madera, de densidad superior a 0,5 g/cm3 pero inferior o igual a 0,8 g/cm3	28,0	23,5	0,7	0,7
12010010	Porotos para la siembra	4,0	21,7	0,1	0,7
	Total Principales Productos	2.758,1	2.098,9	64,4	66,1
	Otros Productos	1.527,7	1.078,4	35,6	33,9
	Total Exportaciones	4.285,8	3.177,3	100,0	100,0

(*): Corresponden a los 25 productos con mayor monto exportado del periodo enero - junio 2009
Fuente: Departamento de Estudios e Informaciones, DIRECON (agosto 2009) en base a cifras del Banco Central de Chile

ANEXO N° 53
PRINCIPALES PRODUCTOS IMPORTADOS POR CHILE DESDE ESTADOS UNIDOS
ENERO - JUNIO 2008 - 2009
(Cifras en millones de dólares CIF y porcentajes)

SACH	Glosa	Monto (CIF)		Estructura (%)	
		2008	2009	2008	2009
27101940	Aceites combustibles destilados (gasoil, diesel oil).	2.211,6	715,4	38,0	20,6
87041090	Los demás volquetes automotores concebidos para utilizarlos fuera de la red de carreteras.	172,9	184,4	3,0	5,3
27101123	Gasolina para vehículos terrestres, sin plomo, de 97 octanos.	113,9	64,1	2,0	1,8
84314990	Las demás partes identificables como destinadas, exclusiva o principalmente, para máquinas	43,6	54,2	0,7	1,6
27101959	Los demás aceites combustibles residuales pesados.	0,0	50,2	0,0	1,4
40116910	Los demás neumáticos, con altos relieves en forma de taco, ángulo o similares, de los tipos	48,3	44,4	0,8	1,3
28151200	Hidróxido de sodio (sosa o soda cáustica) en disolución acuosa (lejía de sosa o soda cáustica)	33,0	42,8	0,6	1,2
27101961	Aceites básicos.	53,7	39,5	0,9	1,1
27101930	Combustibles para motores a reacción.	90,3	37,6	1,6	1,1
29091910	Metil terbutil éter (mtbe), halogenado, sulfonado, nitrado o nitrosado.	47,6	30,5	0,8	0,9
84291110	Topadoras frontales («bulldozers»), de oruga.	4,8	24,2	0,1	0,7
27150000	Mezclas bituminosas a base de asfalto o de betún naturales, de betún de petróleo, de alquitranes	0,1	23,4	0,0	0,7
87089990	Las demás partes y accesorios de vehículos automóviles de las partidas 87.01 a 87.05.	21,0	22,4	0,4	0,6
84082040	Motores de embolo (piston) de encendido por compresión (motores diesel o semi-diesel) para	26,1	21,2	0,4	0,6
84295110	Cargadores frontales.	17,3	21,0	0,3	0,6
87032491	Automóviles de turismo, de cilindrada superior a 3000 cm3.	42,1	20,5	0,7	0,6
84713000	Máquinas automáticas para tratamiento o procesamiento de datos, portátiles, de peso inferior	38,8	20,3	0,7	0,6
30049010	Los demás medicamentos (excepto los productos de las partidas 30.02 30.05 o 30.06) consisten	22,8	19,9	0,4	0,6
28362020	Carbonato de ceniza de soda pesada.	27,5	19,6	0,5	0,6
85023100	Los demás grupos electrógenos de energía eólica.	0,0	19,6	0,0	0,6
27101951	Aceite combustible residual pesado, fuel oil 6.	30,2	19,5	0,5	0,6
84749090	Las demás partes para máquinas y aparatos de clasificar, cribar, separar, lavar, quebrantar,	14,2	18,9	0,2	0,5
84295290	Las demás máquinas cuya superestructura pueda girar 360 grados, excepto las excavadoras.	51,5	17,5	0,9	0,5
87042321	Camiones para minería con motor de embolo (piston), de encendido por compresión (diesel)	6,8	17,2	0,1	0,5
84715000	Unidades de proceso, excepto las de las subpartidas 8471.41 u 8471.49, aunque incluyan e	25,5	17,0	0,4	0,5
	Total Principales Productos	3.143,5	1.565,4	54,0	45,2
	Otros Productos	2.681,5	1.901,6	46,0	54,8
	Total Importaciones	5.825,0	3.467,0	100,0	100,0

(*): Corresponden a los 25 productos con mayor monto importado del periodo enero - junio 2009
Fuente: Departamento de Estudios e Informaciones, DIRECON (agosto 2009) sobre la base de cifras del Banco Central de Chile

ANEXO N° 54
EXPORTACIONES DE CHILE A JAPÓN
CLASIFICADAS DE ACUERDO A LA CIU, 2003 - 2009

(Cifras en millones de dólares FOB, de cada año y porcentajes)

	2003	2004	2005	2006	2007	2008	Enero - Junio	
							2008	2009
I. Agricultura, Fruticultura, Ganadería, Silvicultura y Pesca Extractiva	65,1	59,2	58,5	63,1	62,7	68,0	32,5	28,9
Agricultura, fruticultura y ganadería	51,9	47,7	47,5	51,5	51,4	55,7	25,2	21,5
Agricultura	17,9	9,6	9,5	12,9	13,3	19,2	12,4	10,7
Fruticultura	33,9	38,1	37,9	38,5	38,1	36,4	12,7	10,8
Ganadería	0,0	0,0	0,0	0,0	0,0	0,1	0,1	0,0
Silvicultura	7,7	6,1	4,3	3,4	2,0	1,6	1,1	0,8
Pesca Extractiva	5,5	5,4	6,7	8,2	9,3	10,6	6,2	6,6
II. Minería	1.147,6	2.305,6	3.038,7	4.738,4	5.519,5	5.284,1	2.809,8	1.023,3
Cobre	970,5	1.838,3	2.073,3	3.908,8	4.518,0	4.266,1	2.297,8	890,4
Resto	177,1	467,3	965,4	829,6	1.001,5	1.018,0	512,1	133,0
III. Industria	1.070,5	1.364,0	1.490,9	1.568,1	1.647,7	1.931,7	943,2	882,5
Industria alimentaria, bebidas, licores y tabaco	771,8	1.023,0	1.161,8	1.198,2	1.139,3	1.205,2	605,1	659,4
Alimentos y alimentos forrajeros	722,5	967,0	1.101,4	1.136,8	1.098,2	1.149,6	576,5	626,4
Bebidas, líquidos, alcoholes y tabacos	49,3	56,0	60,3	61,4	41,1	55,6	28,6	33,1
Industria textil, prendas de vestir y cuero	0,5	0,6	0,4	0,1	0,4	0,3	0,2	0,1
Textiles y confecciones de prendas de vestir	0,5	0,6	0,4	0,1	0,4	0,3	0,2	0,1
Curtiembre, talabartería, cuero y pieles, calzado	-	0,0	0,0	0,0	0,0	0,0	-	0,0
Forestales y muebles de madera	213,2	228,0	235,9	263,2	307,1	410,9	195,9	170,8
Celulosa, papel, cartón, editoriales e imprenta	35,9	63,1	40,1	50,9	66,3	70,0	37,1	18,4
Productos químicos básicos y preparados, petróleo y derivados, caucho y plástico	39,6	32,7	44,3	51,9	50,7	83,3	36,8	23,0
Productos de barro, loza y porcelana, vidrio y productos minerales no metálicos	0,3	0,8	0,0	0,0	0,4	0,2	0,0	0,2
Industria básica del hierro y del acero, industria básica de metales no ferrosos	8,6	14,3	7,7	1,6	82,2	158,5	67,4	9,9
Productos metálicos, maquinaria, equipos material eléctrico, instrumentos de medida y material de transporte	0,5	1,5	0,7	2,1	1,3	3,3	0,7	0,6
Productos metálicos, maquinaria, equipos, material eléctrico e instrumentos de medida	0,5	0,6	0,7	2,1	1,2	3,3	0,7	0,6
Material de transporte	0,0	0,9	0,0	0,0	0,0	0,0	0,0	0,0
Industria manufacturera no expresada	0,0	0,0	0,0	0,0	0,0	0,0	0,0	0,1
IV. Otros	4,2	4,1	4,1	4,5	4,7	8,5	3,2	6,3
V. Total Exportaciones	2.287,3	3.732,9	4.592,1	6.374,1	7.234,6	7.292,4	3.788,8	1.941,0

Fuente: Departamento de Estudios e Informaciones, DIRECON (agosto 2009) sobre la base de cifras del Banco Central de Chile

POS/pos

ANEXO N° 55
IMPORTACIONES DE CHILE DESDE JAPÓN, SEGÚN TIPO DE BIEN
2003 - 2009

(Cifras en millones de dólares CIF, de cada año y porcentajes)

	2003	2004	2005	2006	2007	2008	Enero - Junio	
							2008	2009
I. Bienes de Consumo	223,6	292,8	391,9	412,4	515,0	703,6	378,3	125,5
II. Bienes Intermedios	166,0	195,4	217,2	269,5	533,6	1.216,7	510,6	263,2
Petróleo	-	-	-	-	-	-	-	-
Otros Combustibles y Lubricantes	0,4	0,5	0,3	20,7	224,0	849,3	328,3	118,4
III. Bienes de Capital	247,2	315,1	412,0	468,1	565,3	735,9	366,3	195,1
IV. Total Importaciones	636,8	803,2	1.021,1	1.150,0	1.613,9	2.656,1	1.255,2	583,8

Fuente: Departamento de Estudios e Informaciones, DIRECON (agosto 2009) sobre la base de cifras del Banco Central de Chile

POS/pos

ANEXO N° 56
PRINCIPALES PRODUCTOS EXPORTADOS POR CHILE A JAPÓN
ENERO - JUNIO 2008 - 2009
(Cifras en millones de dólares FOB y porcentajes)

SACH	Glosa	Monto (FOB)		Estructura (%)	
		2008	2009	2008	2009
26030000	Minerales de cobre y sus concentrados.	2.015,2	844,9	53,2	43,5
3031920	Salmones del pacífico, descabezados y eviscerados («hg»), congelados, excepto los hígados, huev	168,0	203,3	4,4	10,5
3042950	Filetes de truchas (salmo trutta, oncorhynchus mykiss, oncorhynchus clarki, oncorhynchus aguab	72,4	112,9	1,9	5,8
3032120	Truchas descabezadas y evisceradas («hg»), congeladas, excepto los hígados, huevas y lechas.	90,6	101,7	2,4	5,2
44012211	Maderas en plaquitas o en partículas de eucaliptus globulus.	112,8	97,5	3,0	5,0
26131010	Minerales de molibdeno tostados, concentrados.	418,3	86,7	11,0	4,5
2032930	Las demás carnes de la especie porcina deshuesada.	85,8	52,0	2,3	2,7
44012212	Maderas en plaquitas o en partículas de eucaliptus nitens.	34,9	50,0	0,9	2,6
74031100	Cátodos y secciones de cátodos de cobre refinado.	260,3	39,1	6,9	2,0
23012013	Harina de pescado con un contenido de proteínas superior al 68 %, en peso (súper prime).	14,5	18,5	0,4	1,0
44071012	Madera de pino insigne simplemente aserrada.	23,2	14,0	0,6	0,7
26011110	Minerales de hierro y sus concentrados, finos, sin aglomerar.	8,9	13,7	0,2	0,7
47032100	Pasta química de madera semiblanqueadas o blanqueadas, de coníferas.	23,0	11,4	0,6	0,6
3054919	Las demás truchas (salmo trutta, oncorhynchus mykiss, oncorhynchusclarki, oncorhynchus aguab	9,7	10,5	0,3	0,5
3079961	Lenguas (gónadas) de erizo de mar (loxechinus albus), congeladas.	14,1	10,3	0,4	0,5
22042121	Vino Cabernet Sauvignon, con denominación de origen, en recipientes con capacidad inferior o ig	10,5	10,2	0,3	0,5
26011210	Minerales de hierro y sus concentrados, «pellets», aglomerados.	34,0	9,3	0,9	0,5
26011120	Minerales de hierro y sus concentrados, granzas y sin aglomerar.	-	9,0	-	0,5
23012012	Harina de pescado con un contenido de proteínas superior o igual al 66% pero inferior o igual al 6	3,7	9,0	0,1	0,5
3042942	Filetes de salmones del atlántico (salmo salar) y salmones del danubio (hucho hucho), congelados.	12,0	8,2	0,3	0,4
28369100	Carbonato de litio.	31,1	8,1	0,8	0,4
13023100	Agar-agar.	8,0	7,1	0,2	0,4
3032190	Las demás truchas (salmo trutta, oncorhynchus mykiss, oncorhynchus clarki, oncorhynchus aguab	2,7	6,9	0,1	0,4
31025000	Nitrato de sodio.	3,9	6,0	0,1	0,3
3054913	Filetes de truchas (salmo trutta, oncorhynchus mykiss, oncorhynchus clarki, oncorhynchus aguab	8,2	5,9	0,2	0,3
	Total Principales Productos	3.466,0	1.746,1	91,5	90,0
	Otros Productos	322,8	194,9	8,5	10,0
	Total Exportaciones	3.788,8	1.941,0	100,0	100,0

(*) Corresponden a los 25 productos con mayor monto exportado del periodo enero - junio 2009

Fuente: Departamento de Estudios e Informaciones, DIRECON (agosto 2009) en base a cifras del Banco Central de Chile

ANEXO N° 57
PRINCIPALES PRODUCTOS IMPORTADOS POR CHILE DESDE JAPÓN
ENERO - JUNIO 2008 - 2009
(Cifras en millones de dólares CIF y porcentajes)

SACH	Glosa	Monto (FOB)		Estructura (%)	
		2008	2009	2008	2009
27101940	Aceites combustibles destilados (gasoil, diesel oil).	321,2	118,1	25,6	20,2
87032391	Automóviles de turismo, de cilindrada superior a 1500 cm3 pero inferior o igual a 3000 cm3.	170,9	64,9	13,6	11,1
85023990	Los demás grupos electrógenos, excepto accionados por turbinas de gas, turbinas hidráulicas o tur	-	52,7	-	9,0
28070000	Acido sulfúrico; oleum.	31,3	27,4	2,5	4,7
40116910	Los demás neumáticos, con altos relieves en forma de taco, ángulo o similares, de los tipos utiliza	18,2	26,8	1,4	4,6
87032291	Automóviles de turismo, de cilindrada superior a 1000 cm3 pero inferior o igual a 1500 cm3.	123,9	21,2	9,9	3,6
87042121	Camionetas con capacidad de carga útil superior a 500 kilos, pero inferior o igual a 2000 kilos.	64,8	20,8	5,2	3,6
73218200	Los demás aparatos no eléctricos, calderas para hogar, braseros y similares, que se usen para la ca	6,1	13,1	0,5	2,2
84439910	Cartuchos de toner o tinta, con cabezal impresor incorporado, para impresoras de los ítemes 8443	11,1	10,2	0,9	1,7
84295190	Las demás cargadoras y palas cargadoras de carga frontal, excepto los cargadores frontales.	18,8	8,8	1,5	1,5
72254000	Los demás productos, simplemente laminados en caliente, sin enrollar, de anchura superior o igua	6,9	8,0	0,5	1,4
84295210	Excavadoras, cuya superestructura pueda girar 360 grados.	33,3	7,8	2,7	1,3
40112000	Neumáticos nuevos de caucho de los tipos utilizados en autobuses y camiones.	9,1	7,5	0,7	1,3
87032491	Automóviles de turismo, de cilindrada superior a 3000 cm3.	28,7	7,1	2,3	1,2
84291110	Topadoras frontales («bulldozers»), de oruga.	14,0	6,2	1,1	1,1
84295110	Cargadores frontales.	3,6	4,5	0,3	0,8
84292010	Motoniveladoras.	3,6	4,4	0,3	0,8
90278090	Los demás instrumentos y aparatos para ensayos de viscosidad, porosidad, dilatación, tensión sup	1,8	3,5	0,1	0,6
84439920	Los demás cartuchos de toner o tinta, con cabezal impresor incorporado.	0,7	3,1	0,1	0,5
87043121	Camionetas con motor de embolo (piston), de encendido por chispa, con capacidad de carga útil s	8,4	3,0	0,7	0,5
87043119	Los demás furgones con motor de embolo (piston), de encendido por chispa, de peso total con car	1,9	2,9	0,2	0,5
85176290	Los demás aparatos de recepción, conversación y transmisión, excepto aparatos de conmutación y	1,7	2,8	0,1	0,5
40111000	Neumáticos nuevos de caucho de los tipos utilizados en automóviles de turismo (incluidos los del	3,8	2,8	0,3	0,5
87042271	Chasis cabinados de vehículos para el transporte de mercancías, con capacidad de carga útil super	34,4	2,7	2,7	0,5
84439990	Los demás cartuchos de toner o tinta, excepto con cabezal impresor incorporado.	3,1	2,6	0,2	0,5
	Total Principales Productos	921,2	433,0	73,4	74,2
	Otros Productos	333,9	150,8	26,6	25,8
	Total Importaciones	1.255,2	583,8	100,0	100,0

(*) Corresponden a los 25 productos con mayor monto importado del periodo enero - junio 2009

Fuente: Departamento de Estudios e Informaciones, DIRECON (agosto 2009) sobre la base de cifras del Banco Central de Chile

ANEXO N° 58
EXPORTACIONES DE CHILE A COREA DEL SUR
CLASIFICADAS DE ACUERDO A LA CIU, 2003 - 2009

(Cifras en millones de dólares FOB, de cada año y porcentajes)

	2003	2004	2005	2006	2007	2008	Enero - Junio	
							2008	2009
I. Agricultura, Fruticultura, Ganadería, Silvicultura y Pesca Extractiva	13,9	16,5	22,8	35,3	50,0	59,4	47,9	40,6
Agricultura, fruticultura y ganadería	11,9	11,6	20,8	31,9	47,3	58,6	47,4	40,2
Agricultura	0,4	0,2	0,2	0,4	0,5	0,7	0,2	0,8
Fruticultura	11,5	11,3	20,6	31,5	46,6	57,9	47,2	39,3
Ganadería	-	-	0,0	0,0	0,1	-	-	-
Silvicultura	1,6	4,4	0,6	0,6	2,2	0,5	0,3	0,1
Pesca Extractiva	0,5	0,6	1,4	2,8	0,5	0,3	0,2	0,3
II. Minería	751,6	1.438,3	1.679,6	2.806,5	3.077,7	3.091,8	1.665,3	932,9
Cobre	719,2	1.365,5	1.447,5	2.666,0	2.850,7	2.850,0	1.522,4	885,9
Resto	32,4	72,8	232,1	140,5	227,0	241,8	143,0	47,0
III. Industria	257,5	366,5	528,3	704,3	710,0	734,7	405,9	266,2
Industria alimentaria, bebidas, licores y tabaco	68,1	102,9	135,0	172,9	224,6	198,5	116,2	116,1
Alimentos y alimentos forrajeros	64,2	92,6	121,7	156,6	197,5	170,8	100,3	104,3
Bebidas, líquidos, alcoholes y tabacos	3,9	10,3	13,3	16,2	27,1	27,7	15,9	11,8
Industria textil, prendas de vestir y cuero	0,0	0,0	0,0	0,1	0,1	0,2	0,2	-
Textiles y confecciones de prendas de vestir	0,0	0,0	0,0	0,1	0,1	0,1	0,1	-
Curtiembre, talabartería, cuero y pieles, calzado	-	-	0,0	-	-	0,1	0,1	-
Forestales y muebles de madera	12,8	15,3	12,5	16,5	19,2	28,9	11,5	9,9
Celulosa, papel, cartón, editoriales e imprenta	82,4	93,7	107,4	118,4	204,0	285,3	142,5	84,8
Productos químicos básicos y preparados, petróleo y derivados, caucho y plástico	90,4	130,6	235,7	303,5	175,5	76,4	49,9	45,0
Productos de barro, loza y porcelana, vidrio y productos minerales no metálicos	0,0	0,0	0,0	0,0	0,0	0,0	0,0	0,0
Industria básica del hierro y del acero, industria básica de metales no ferrosos	3,2	23,4	25,6	92,2	86,6	127,4	82,3	10,3
Productos metálicos, maquinaria, equipos material eléctrico, instrumentos de medida y material de transporte	0,6	0,6	12,0	0,7	0,1	17,9	3,3	0,2
Productos metálicos, maquinaria, equipos, material eléctrico e instrumentos de medida	0,6	0,6	12,0	0,7	0,0	3,5	3,3	0,2
Material de transporte	0,0	-	-	0,0	0,0	14,4	0,0	0,0
Industria manufacturera no expresada	-	0,0	-	-	0,0	0,0	-	0,0
IV. Otros	0,4	0,0	0,1	0,1	0,0	0,5	0,2	0,4
V. Total Exportaciones	1.023,4	1.821,3	2.230,9	3.546,2	3.837,8	3.886,3	2.119,3	1.240,2

Fuente: Departamento de Estudios e Informaciones, DIRECON (agosto 2009) sobre la base de cifras del Banco Central de Chile

POS/pos

ANEXO N° 59
IMPORTACIONES DE CHILE DESDE COREA DEL SUR, SEGÚN TIPO DE BIEN
2003 - 2009

(Cifras en millones de dólares CIF, de cada año y porcentajes)

	2003	2004	2005	2006	2007	2008	Enero - Junio	
							2008	2009
I. Bienes de Consumo	160,4	221,0	291,7	379,1	677,4	767,6	467,9	194,4
II. Bienes Intermedios	231,0	253,7	453,3	878,2	2.194,2	2.046,1	1.063,1	497,8
Petróleo	-	-	-	-	-	-	-	-
Otros Combustibles y Lubricantes	76,2	61,3	154,7	515,7	1.801,5	1.360,7	764,5	282,8
III. Bienes de Capital	149,4	225,0	332,2	384,6	242,8	349,9	196,5	179,7
IV. Total Importaciones	540,8	699,7	1.077,3	1.641,9	3.114,5	3.163,6	1.727,5	871,9

Fuente: Departamento de Estudios e Informaciones, DIRECON (agosto 2009) sobre la base de cifras del Banco Central de Chile

POS/pos

ANEXO N° 60
PRINCIPALES PRODUCTOS EXPORTADOS POR CHILE A COREA DEL SUR
ENERO - JUNIO 2008 - 2009
(Cifras en millones de dólares FOB y porcentajes)

SACH	Glosa	Monto (FOB)		Estructura (%)	
		2008	2009	2008	2009
74031100	Cátodos y secciones de cátodos de cobre refinado.	794,1	611,1	37,5	49,3
26030000	Minerales de cobre y sus concentrados.	576,9	203,3	27,2	16,4
47032910	Pasta química de madera semiblanqueada o blanqueada, de eucaliptus.	75,4	47,4	3,6	3,8
74020010	Cobre para el afino.	79,4	40,0	3,7	3,2
2032920	Tocino entreverado de panza (panceta).	29,0	36,7	1,4	3,0
29051100	Metanol (alcohol metílico).	39,5	35,1	1,9	2,8
47032100	Pasta química de madera semiblanqueadas o blanqueadas, de coníferas.	58,4	31,7	2,8	2,6
74031900	Los demás cobres refinados, en bruto.	72,0	31,6	3,4	2,5
8061030	Uva, variedad red globe, fresca.	28,1	19,2	1,3	1,5
26011210	Minerales de hierro y sus concentrados, «pellets», aglomerados.	12,3	15,0	0,6	1,2
2032930	Las demás carnes de la especie porcina deshuesada.	16,0	12,3	0,8	1,0
28369100	Carbonato de litio.	12,8	12,2	0,6	1,0
3032220	Salmones del atlántico (salmo salar) y del danubio (hucho hucho) descabezados y eviscerados	9,4	12,1	0,4	1,0
26131010	Minerales de molibdeno tostados, concentrados.	34,0	9,4	1,6	0,8
8061010	Uva, variedad thompson seedless (sultanina), fresca.	8,5	8,9	0,4	0,7
23012013	Harina de pescado con un contenido de proteínas superior al 68 %, en peso (súper prime).	7,7	8,5	0,4	0,7
8061050	Uva, variedad crimson seedless, fresca.	6,6	6,7	0,3	0,5
28276020	Yoduro de potasio.	6,3	6,5	0,3	0,5
44071012	Madera de pino insigne simplemente aserrada.	9,9	6,5	0,5	0,5
2032200	Piernas, paletas y sus trozos congelados sin deshuesar.	5,2	6,1	0,2	0,5
26080000	Minerales de cinc y sus concentrados.	12,5	5,8	0,6	0,5
47031100	Pasta química de madera cruda, de coníferas.	8,7	5,6	0,4	0,5
22042121	Vino Cabernet Sauvignon, con denominación de origen, en recipientes con capacidad inferior	7,7	5,3	0,4	0,4
2032990	Las demás carnes de porcino, congeladas.	6,4	5,3	0,3	0,4
23012012	Harina de pescado con un contenido de proteínas superior o igual al 66% pero inferior o igual	5,7	4,7	0,3	0,4
	Total Principales Productos	1.922,3	1.187,1	90,7	95,7
	Otros Productos	197,0	53,0	9,3	4,3
	Total Exportaciones	2.119,3	1.240,2	100,0	100,0

(*): Corresponden a los 25 productos con mayor monto exportado del período enero - junio 2009
Fuente: Departamento de Estudios e Informaciones, DIRECON (agosto 2009) en base a cifras del Banco Central de Chile

ANEXO N° 61
PRINCIPALES PRODUCTOS IMPORTADOS POR CHILE DESDE COREA DEL SUR
ENERO - JUNIO 2008 - 2009
(Cifras en millones de dólares CIF y porcentajes)

SACH	Glosa	Monto (CIF)		Estructura (%)	
		2008	2009	2008	2009
27101940	Aceites combustibles destilados (gasoil, diesel oil).	742,8	282,7	43,0	32,4
84021190	Las demás calderas acuotubulares con una producción de vapor superior a 45 t por hora.	46,0	72,0	2,7	8,3
87032391	Automóviles de turismo, de cilindrada superior a 1500 cm3 pero inferior o igual a 3000 cm3.	152,7	57,7	8,8	6,6
87032291	Automóviles de turismo, de cilindrada superior a 1000 cm3 pero inferior o igual a 1500 cm3.	87,3	48,0	5,1	5,5
85171200	Teléfonos celulares (móviles) y los de otras redes.	40,1	32,3	2,3	3,7
85023990	Los demás grupos electrógenos, excepto accionados por turbinas de gas, turbinas hidráulicas	-	30,2	-	3,5
87042121	Camionetas con capacidad de carga útil superior a 500 kilos, pero inferior o igual a 2000 kilos.	42,0	14,9	2,4	1,7
85287220	Los demás aparatos receptores de televisión en colores, de cristal líquido.	3,1	14,0	0,2	1,6
28070000	Acido sulfúrico; oleum.	29,2	13,6	1,7	1,6
87033291	Automóviles de turismo con motor de embolo (piston), de encendido por compresión (diesel)	83,1	13,5	4,8	1,5
73089000	Las demás construcciones y sus partes, de fundición, hierro o acero; chapas, barras, perfiles,	5,0	12,3	0,3	1,4
73061900	Los demás tubos de los tipos usados en oleoductos o gasoductos, remachados, grapados, o co	2,8	11,5	0,2	1,3
85446010	Conductores eléctricos de cobre, para una tensión superior a 1000 v.	2,2	9,5	0,1	1,1
39012000	Polietileno de densidad superior o igual a 0,94, en forma primaria.	33,3	9,5	1,9	1,1
39076000	Poli(tereftalato de etileno), en forma primaria.	17,3	9,1	1,0	1,0
87021019	Los demás vehículos automóviles para transporte de diez o mas personas, incluido el conduct	14,6	8,6	0,8	1,0
25231000	Cementos sin pulverizar («clinker»).	-	7,8	-	0,9
72107000	Productos laminados de hierro o acero sin alea, de anchura superior o igual a 600 mm, pintad	14,8	5,9	0,9	0,7
76169999	Las demás manufacturas de aluminio, excepto las mencionadas anteriormente.	0,0	5,7	0,0	0,7
85023100	Los demás grupos electrógenos de energía eólica.	-	5,5	-	0,6
87032191	Automóviles de turismo, de cilindrada inferior o igual a 1000 cm3.	19,8	5,4	1,1	0,6
85071010	Acumuladores eléctricos, de plomo de los tipos utilizados para arranque de motores de embol	10,3	5,3	0,6	0,6
84199000	Partes para aparatos y dispositivos, aunque se calienten eléctricamente, para el tratamiento de	1,7	5,3	0,1	0,6
40112000	Neumáticos nuevos de caucho de los tipos utilizados en autobuses y camiones.	5,7	5,2	0,3	0,6
85043200	Los demás transformadores, de potencia superior a 1 kva pero inferior o igual a 16 kva.	0,0	5,1	0,0	0,6
	Total Principales Productos	1.353,8	690,6	78,4	79,2
	Otros Productos	373,7	181,3	21,6	20,8
	Total Importaciones	1.727,5	871,9	100,0	100,0

(*): Corresponden a los 25 productos con mayor monto importado del período enero - junio 2009
Fuente: Departamento de Estudios e Informaciones, DIRECON (agosto 2009) sobre la base de cifras del Banco Central de Chile

ANEXO N° 62
EXPORTACIONES DE CHILE A R.P. CHINA
CLASIFICADAS DE ACUERDO A LA CIU, 2003 - 2009

(Cifras en millones de dólares FOB, de cada año y porcentajes)

	2003	2004	2005	2006	2007	2008	Enero - Junio	
							2008	2009
I. Agricultura, Fruticultura, Ganadería, Silvicultura y Pesca Extractiva	20,9	12,7	16,6	26,9	49,4	67,6	35,4	42,1
Agricultura, fruticultura y ganadería	16,5	6,5	10,1	18,6	36,0	46,5	25,9	27,2
Agricultura	0,4	1,0	1,1	2,0	3,4	3,8	0,7	0,9
Fruticultura	14,8	5,1	5,5	12,2	28,3	38,5	22,0	22,1
Ganadería	1,4	0,4	3,6	4,4	4,4	4,2	3,2	4,2
Silvicultura	0,1	0,1	0,1	0,3	0,4	0,6	0,4	0,2
Pesca Extractiva	4,2	6,0	6,3	8,0	13,0	20,5	9,1	14,8
II. Minería	1.375,1	2.603,7	3.712,8	4.286,4	8.610,2	8.192,7	4.528,9	3.737,9
Cobre	1.317,1	2.530,7	3.396,8	4.072,7	8.313,0	7.844,8	4.377,8	3.358,0
Resto	58,0	72,9	316,0	213,7	297,2	347,9	151,1	379,9
III. Industria	468,1	608,9	714,3	790,0	1.457,5	1.609,3	813,4	853,2
Industria alimentaria, bebidas, licores y tabaco	158,0	172,0	249,5	283,3	318,5	392,7	208,1	297,2
Alimentos y alimentos forrajeros	144,4	152,1	240,2	261,9	278,3	341,3	176,9	275,9
Bebidas, líquidos, alcoholes y tabacos	13,7	19,9	9,4	21,5	40,2	51,4	31,2	21,3
Industria textil, prendas de vestir y cuero	1,1	0,7	0,8	1,5	6,7	6,7	3,2	0,8
Textiles y confecciones de prendas de vestir	0,5	0,5	0,4	0,7	1,2	0,7	0,3	0,3
Curtiembre, talabartería, cuero y pieles, calzado	0,6	0,2	0,4	0,8	5,6	6,0	2,9	0,4
Forestales y muebles de madera	16,0	24,5	30,5	31,1	34,1	35,3	18,2	14,8
Celulosa, papel, cartón, editoriales e imprenta	214,5	329,2	338,9	332,8	699,3	746,1	385,5	417,2
Productos químicos básicos y preparados, petróleo y derivados, caucho y plástico	51,3	20,5	31,6	32,5	44,8	99,4	17,1	40,6
Productos de barro, loza y porcelana, vidrio y productos minerales no metálicos	0,0	0,0	0,1	0,1	0,1	0,0	0,0	0,0
Industria básica del hierro y del acero, industria básica de metales no ferrosos	27,0	61,5	57,3	105,4	337,5	296,5	169,6	67,8
Productos metálicos, maquinaria, equipos material eléctrico, instrumentos de medida y material de transporte	0,2	0,4	5,0	3,3	16,4	32,6	11,6	14,9
Productos metálicos, maquinaria, equipos, material eléctrico e instrumentos de medida	0,2	0,4	0,7	3,3	9,0	10,6	6,7	4,3
Material de transporte	-	-	4,3	0,0	7,3	22,0	4,9	10,6
Industria manufacturera no expresada	0,0	0,0	0,7	0,0	0,1	0,0	0,0	0,1
IV. Otros	1,3	2,3	1,9	1,0	3,8	2,9	1,2	1,3
V. Total Exportaciones	1.865,4	3.227,5	4.445,7	5.104,4	10.120,9	9.872,5	5.378,8	4.634,6

Fuente: Departamento de Estudios e Informaciones, DIRECON (agosto 2009) sobre la base de cifras del Banco Central de Chile

POS/pos

ANEXO N° 63
IMPORTACIONES DE CHILE DESDE R.P. CHINA, SEGÚN TIPO DE BIEN
2003 - 2009

(Cifras en millones de dólares CIF, de cada año y porcentajes)

	2003	2004	2005	2006	2007	2008	Enero - Junio	
							2008	2009
I. Bienes de Consumo	847,3	1.188,8	1.488,9	1.959,3	2.503,7	3.009,2	1.297,4	1.095,7
II. Bienes Intermedios	308,0	432,7	654,7	938,4	1.505,5	2.544,2	1.084,8	724,8
Petróleo	-	-	-	-	-	-	-	-
Otros Combustibles y Lubricantes	3,9	6,0	18,9	2,1	10,0	46,8	21,1	1,5
III. Bienes de Capital	135,0	226,2	399,1	593,7	876,8	1.246,1	541,4	486,3
IV. Total Importaciones	1.290,2	1.847,6	2.542,7	3.491,4	4.886,0	6.799,5	2.923,5	2.306,9

Fuente: Departamento de Estudios e Informaciones, DIRECON (agosto 2009) sobre la base de cifras del Banco Central de Chile

POS/pos

ANEXO N° 64
PRINCIPALES PRODUCTOS EXPORTADOS POR CHILE A R.P. CHINA
ENERO - JUNIO 2008 - 2009

(Cifras en millones de dólares FOB y porcentajes)

SACH	Glosa	Monto (FOB)		Estructura (%)	
		2008	2009	2008	2009
74031100	Cátodos y secciones de cátodos de cobre refinado.	2.613,1	2.575,6	48,6	55,6
26030000	Minerales de cobre y sus concentrados.	1.680,0	663,5	31,2	14,3
47032100	Pasta química de madera semiblanqueadas o blanqueadas, de coníferas.	207,9	260,9	3,9	5,6
26131010	Minerales de molibdeno tostados, concentrados.	2,3	187,8	0,0	4,1
26011110	Minerales de hierro y sus concentrados, finos, sin aglomerar.	76,9	123,2	1,4	2,7
47032910	Pasta química de madera semiblanqueada o blanqueada, de eucalipto.	152,3	122,5	2,8	2,6
23012012	Harina de pescado con un contenido de proteínas superior o igual al 66% pero inferior o igual al 68%.	58,6	118,5	1,1	2,6
74020010	Cobre para el afino.	50,3	100,6	0,9	2,2
74040019	Los demás desperdicios y desechos de cobre refinado.	155,4	59,8	2,9	1,3
23012011	Harina de pescado con un contenido de proteínas inferior al 66 % en peso (estándar).	39,7	50,2	0,7	1,1
23012013	Harina de pescado con un contenido de proteínas superior al 68 %, en peso (súper prime).	32,1	47,1	0,6	1,0
28012000	Yodo.	26,2	33,5	0,5	0,7
47031100	Pasta química de madera cruda, de coníferas.	25,0	31,2	0,5	0,7
31042000	Cloruro de potasio.	-	19,8	-	0,4
74031900	Los demás cobres refinados, en bruto.	34,1	18,2	0,6	0,4
28100020	Ácidos bóricos.	12,5	15,0	0,2	0,3
12122040	Chascon (lessonia spp.) frescas, refrigeradas, congeladas o secas, incluso pulverizadas.	8,3	13,8	0,2	0,3
22042991	Los demás mostos de uva, tintos, fermentado parcialmente y, apagado con alcohol.	24,2	11,5	0,5	0,2
44071012	Madera de pino insigne simplemente aserrada.	14,5	11,0	0,3	0,2
87084030	Cajas de cambio y sus partes para vehículos de la partida 87.03.	4,8	10,6	0,1	0,2
26169010	Minerales de oro.	6,5	10,4	0,1	0,2
26011210	Minerales de hierro y sus concentrados, «pellets», aglomerados.	14,6	10,4	0,3	0,2
8061030	Uva, variedad red globe, fresca.	7,9	10,1	0,1	0,2
3032210	Salmones del atlántico (salmo salar) y del danubio (hucho hucho) enteros, congelados, excepto los congelados.	3,0	8,4	0,1	0,2
26139010	Minerales de molibdeno concentrados, sin tostar.	11,2	8,3	0,2	0,2
	Total Principales Productos	5.261,4	4.522,1	97,8	97,6
	Otros Productos	117,4	112,4	2,2	2,4
	Total Exportaciones	5.378,8	4.634,6	100,0	100,0

(*) Corresponden a los 25 productos con mayor monto exportado del periodo enero - junio 2009

Fuente: Departamento de Estudios e Informaciones, DIRECON (agosto 2009) en base a cifras del Banco Central de Chile

ANEXO N° 65
PRINCIPALES PRODUCTOS IMPORTADOS POR CHILE DESDE R.P. CHINA
ENERO - JUNIO 2008 - 2009

(Cifras en millones de dólares CIF y porcentajes)

SACH	Glosa	Monto (CIF)		Estructura (%)	
		2008	2009	2008	2009
84713000	Máquinas automáticas para tratamiento o procesamiento de datos, portátiles, de peso inferior o igual a 10 kg.	154,1	145,6	5,3	6,3
85171200	Teléfonos celulares (móviles) y los de otras redes.	54,2	81,6	1,9	3,5
61102000	Suéteres (jerseys), «pullovers», cardiganes, chalecos y artículos similares, de punto, de algodón.	32,1	32,3	1,1	1,4
85023100	Los demás grupos electrógenos de energía eólica.	2,1	30,3	0,1	1,3
61103010	Suéteres (jerseys), de fibras sintéticas o artificiales.	38,8	29,9	1,3	1,3
73089000	Las demás construcciones y sus partes, de fundición, hierro o acero; chapas, barras, perfiles, tubos y otros.	10,1	29,3	0,3	1,3
84029000	Partes de calderas de vapor.	0,3	26,1	0,0	1,1
85176290	Los demás aparatos de recepción, conversación y transmisión, excepto aparatos de conmutación.	15,8	24,1	0,5	1,0
85287100	Aparatos receptores de televisión, incluso con aparato receptor de radiodifusión o grabación o reproducción.	9,1	23,2	0,3	1,0
61103090	Los demás suéteres (jerseys), «pullovers», cardiganes, chalecos y artículos similares, de punto, de fibras sintéticas o artificiales.	20,1	19,0	0,7	0,8
85176220	Modems de los tipos utilizados en las máquinas automáticas para tratamiento o procesamiento de datos.	14,8	18,9	0,5	0,8
62046210	Pantalones de mezclilla (denim), de algodón, para mujeres o niñas.	18,5	18,4	0,6	0,8
85285111	Los demás monitores, en color, de cristal líquido.	36,1	17,7	1,2	0,8
61091011	«t-shirts» y camisetas, de punto, con un contenido de algodón superior o igual al 75% en peso, por el lado del tejido.	16,7	17,2	0,6	0,7
84022000	Calderas denominadas «de agua sobrecalentada».	-	17,0	-	0,7
62034210	Pantalones de mezclilla (denim), para hombres o niños.	15,5	17,0	0,5	0,7
64039992	Los demás calzados, para hombres, con plantilla de longitud superior o igual a 24 cm.	17,2	16,0	0,6	0,7
40112000	Neumáticos nuevos de caucho de los tipos utilizados en autobuses y camiones.	22,7	15,5	0,8	0,7
64029120	Los demás calzados que cubren el tobillo, con parte superior y suela de plástico.	12,4	15,1	0,4	0,7
62029320	Parcas de fibras sintéticas o artificiales, para mujeres o niñas.	19,7	15,0	0,7	0,7
95030090	Los demás juguetes, excepto los mencionados anteriormente.	12,6	14,5	0,4	0,6
76149000	Los demás cables, trenzas y similares, de aluminio, sin aislar para electricidad.	0,4	14,0	0,0	0,6
84263000	Gruas de pórtico.	-	13,1	-	0,6
62034291	Pantalones largos, para hombres o niños, de algodón.	14,2	12,9	0,5	0,6
62046291	Pantalones largos para mujeres o niñas, de algodón.	15,5	12,8	0,5	0,6
	Total Principales Productos	552,9	676,3	18,9	29,3
	Otros Productos	2.370,6	1.630,5	81,1	70,7
	Total Importaciones	2.923,5	2.306,9	100,0	100,0

(*) Corresponden a los 25 productos con mayor monto importado del periodo enero - junio 2009

Fuente: Departamento de Estudios e Informaciones, DIRECON (agosto 2009) sobre la base de cifras del Banco Central de Chile

ANEXO N° 66
EXPORTACIONES DE CHILE A NORESTE ASIÁTICO
CLASIFICADAS DE ACUERDO A LA CIU, 2003 - 2009

(Cifras en millones de dólares FOB, de cada año y porcentajes)

	2003	2004	2005	2006	2007	2008	Enero - Junio	
							2008	2009
I. Agricultura, Fruticultura, Ganadería, Silvicultura y Pesca Extractiva	168,2	181,4	206,1	262,1	287,6	367,9	219,5	228,2
Agricultura, fruticultura y ganadería	145,9	154,3	183,2	235,2	255,6	329,1	199,3	203,0
Agricultura	19,8	12,1	12,2	17,5	20,1	26,3	14,3	12,6
Fruticultura	124,7	141,8	167,4	213,3	230,9	298,0	181,4	185,9
Ganadería	1,4	0,4	3,6	4,4	4,6	4,9	3,6	4,4
Silvicultura	10,4	11,9	7,1	6,8	8,2	6,3	3,9	2,8
Pesca Extractiva	11,9	15,2	15,7	20,0	23,9	32,5	16,4	22,4
II. Minería	3.710,0	7.180,8	9.518,9	13.171,8	18.689,0	18.243,8	9.914,4	6.164,8
Cobre	3.437,2	6.567,2	7.999,4	11.977,8	17.162,9	16.635,3	9.107,8	5.604,2
Resto	272,8	613,6	1.519,6	1.194,0	1.526,2	1.608,5	806,7	560,7
III. Industria	1.964,8	2.528,5	2.940,2	3.293,7	4.089,7	4.556,6	2.287,0	2.108,9
Industria alimentaria, bebidas, licores y tabaco	1.095,3	1.395,3	1.652,2	1.763,7	1.792,9	1.929,2	982,0	1.128,4
Alimentos y alimentos forrajeros	1.021,7	1.302,9	1.560,0	1.653,5	1.670,5	1.777,5	897,4	1.054,8
Bebidas, líquidos, alcoholes y tabacos	73,7	92,4	92,1	110,2	122,5	151,7	84,6	73,6
Industria textil, prendas de vestir y cuero	2,1	2,2	3,8	5,4	15,7	11,1	4,8	2,4
Textiles y confecciones de prendas de vestir	1,2	1,2	1,1	1,1	1,8	1,1	0,6	0,5
Curtiembre, talabartería, cuero y pieles, calzado	0,9	1,0	2,8	4,3	13,9	10,0	4,2	2,0
Forestales y muebles de madera	252,7	279,0	291,2	322,2	374,5	487,1	231,1	197,0
Celulosa, papel, cartón, editoriales e imprenta	389,8	562,3	566,7	600,3	1.091,2	1.213,8	619,6	558,4
Productos químicos básicos y preparados, petróleo y derivados, caucho y plástico	182,8	185,0	313,4	392,2	275,4	262,7	105,4	109,9
Productos de barro, loza y porcelana, vidrio y productos minerales no metálicos	0,3	0,8	0,7	0,1	0,5	0,2	0,0	0,2
Industria básica del hierro y del acero, industria básica de metales no ferrosos	39,8	101,1	93,1	203,4	520,8	596,6	327,2	95,0
Productos metálicos, maquinaria, equipos material eléctrico, instrumentos de medida y material de transporte	1,8	2,7	18,3	6,4	18,7	55,8	16,9	17,4
Productos metálicos, maquinaria, equipos, material eléctrico e instrumentos de medida	1,8	1,8	14,0	6,4	11,2	19,4	12,0	6,7
Material de transporte	0,0	0,9	4,3	0,0	7,4	36,4	4,9	10,7
Industria manufacturera no expresada	0,0	0,0	0,7	0,0	0,1	0,0	0,0	0,2
IV. Otros	5,9	6,5	7,9	6,3	13,5	18,4	7,7	9,4
V. Total Exportaciones	5.848,9	9.897,2	12.673,0	16.733,9	23.079,9	23.186,8	12.428,7	8.511,3

Fuente: Departamento de Estudios e Informaciones, DIRECON (agosto 2009) sobre la base de cifras del Banco Central de Chile

POS/pos

ANEXO N° 67
IMPORTACIONES DE CHILE DESDE NORESTE ASIÁTICO, SEGÚN TIPO DE BIEN
2003 - 2009

(Cifras en millones de dólares CIF, de cada año y porcentajes)

	2003	2004	2005	2006	2007	2008	Enero - Junio	
							2008	2009
I. Bienes de Consumo	1.313,8	1.787,1	2.259,0	2.857,4	3.763,6	4.548,9	2.173,3	1.435,3
II. Bienes Intermedios	843,2	1.016,8	1.482,5	2.271,8	4.395,2	5.970,9	2.738,8	1.539,6
Petróleo	-	-	-	-	-	-	-	-
Otros Combustibles y Lubricantes	100,9	67,9	174,1	538,5	2.035,6	2.257,1	1.113,9	402,7
III. Bienes de Capital	576,4	823,0	1.224,5	1.538,0	1.750,0	2.400,3	1.139,8	887,6
IV. Total Importaciones	2.733,4	3.626,9	4.966,1	6.667,1	9.908,8	12.920,1	6.052,0	3.862,4

Fuente: Departamento de Estudios e Informaciones, DIRECON (agosto 2009) sobre la base de cifras del Banco Central de Chile

POS/pos

ANEXO N° 68
PRINCIPALES PRODUCTOS EXPORTADOS POR CHILE A NORESTE ASIÁTICO
ENERO - JUNIO 2008 - 2009
(Cifras en millones de dólares FOB y porcentajes)

SACH	Glosa	Monto (FOB)		Estructura (%)	
		2008	2009	2008	2009
74031100	Cátodos y secciones de cátodos de cobre refinado.	4.553,8	3.695,2	36,6	43,4
26030000	Minerales de cobre y sus concentrados.	4.272,0	1.711,7	34,4	20,1
47032100	Pasta química de madera semiblanqueadas o blanqueadas, de coníferas.	304,0	315,1	2,4	3,7
26131010	Minerales de molibdeno tostados, concentrados.	454,6	284,4	3,7	3,3
30319200	Salmones del pacífico, descabezados y eviscerados («hg»), congelados, excepto los hígados	180,0	211,2	1,4	2,5
47032910	Pasta química de madera semiblanqueada o blanqueada, de eucaliptus.	265,5	190,8	2,1	2,2
74020010	Cobre para el afino.	169,9	145,1	1,4	1,7
23012012	Harina de pescado con un contenido de proteínas superior o igual al 66% pero inferior o igual	70,3	139,9	0,6	1,6
26011110	Minerales de hierro y sus concentrados, finos, sin aglomerar.	85,8	136,9	0,7	1,6
30429500	Filetes de truchas (salmo trutta, oncorhynchus mykiss, oncorhynchus clarki, oncorhynchus a	72,4	112,9	0,6	1,3
30321200	Truchas descabezadas y evisceradas («hg»), congeladas, excepto los hígados, huevas y lechis.	98,2	108,9	0,8	1,3
44012211	Maderas en plaquitas o en partículas de eucaliptus globulus.	112,8	97,5	0,9	1,1
23012013	Harina de pescado con un contenido de proteínas superior al 68 %, en peso (súper prime).	57,2	77,7	0,5	0,9
80610300	Uva, variedad red globe, fresca.	62,9	73,6	0,5	0,9
74040019	Los demás desperdicios y desechos de cobre refinado.	219,3	70,0	1,8	0,8
20329300	Las demás carnes de la especie porcina deshuesada.	101,8	64,9	0,8	0,8
23012011	Harina de pescado con un contenido de proteínas inferior al 66 % en peso (estándar).	42,8	54,5	0,3	0,6
74031900	Los demás cobres refinados, en bruto.	111,7	52,0	0,9	0,6
44012212	Maderas en plaquitas o en partículas de eucaliptus nitens.	34,9	50,0	0,3	0,6
47031100	Pasta química de madera cruda, de coníferas.	49,6	47,8	0,4	0,6
20329200	Tocino entreverado de panza (panceta).	33,9	38,0	0,3	0,4
29051100	Metanol (alcohol metílico).	39,5	35,1	0,3	0,4
28012000	Yodo.	29,1	34,7	0,2	0,4
26011210	Minerales de hierro y sus concentrados, «pellets», aglomerados.	61,0	34,6	0,5	0,4
44071012	Madera de pino insigne simplemente aserrada.	52,6	32,7	0,4	0,4
	Total Principales Productos	11.535,7	7.815,6	92,8	91,8
	Otros Productos	893,0	695,8	7,2	8,2
	Total Exportaciones	12.428,7	8.511,3	100,0	100,0

(*): Corresponden a los 25 productos con mayor monto exportado del periodo enero - junio 2009
Fuente: Departamento de Estudios e Informaciones, DIRECON (agosto 2009) en base a cifras del Banco Central de Chile

ANEXO N° 69
PRINCIPALES PRODUCTOS IMPORTADOS POR CHILE DESDE NORESTE ASIÁTICO
ENERO - JUNIO 2008 - 2009
(Cifras en millones de dólares CIF y porcentajes)

SACH	Glosa	Monto (CIF)		Estructura (%)	
		2008	2009	2008	2009
27101940	Aceites combustibles destilados (gasoil, diesel oil).	1.064,0	400,8	17,6	10,4
84713000	Máquinas automáticas para tratamiento o procesamiento de datos, portátiles, de peso inferior	156,1	147,6	2,6	3,8
87032391	Automóviles de turismo, de cilindrada superior a 1500 cm3 pero inferior o igual a 3000 cm3.	356,5	127,9	5,9	3,3
85171200	Teléfonos celulares (móviles) y los de otras redes.	94,5	116,7	1,6	3,0
85023990	Los demás grupos electrógenos, excepto accionados por turbinas de gas, turbinas hidráulica	0,0	88,5	0,0	2,3
84021190	Las demás calderas acuotubulares con una producción de vapor superior a 45 t por hora.	88,7	79,5	1,5	2,1
87032291	Automóviles de turismo, de cilindrada superior a 1000 cm3 pero inferior o igual a 1500 cm3.	223,8	74,2	3,7	1,9
73089000	Las demás construcciones y sus partes, de fundición, hierro o acero; chapas, barras, perfiles	15,4	41,8	0,3	1,1
28070000	Acido sulfúrico; oleum.	90,0	41,0	1,5	1,1
87042121	Camionetas con capacidad de carga útil superior a 500 kilos, pero inferior o igual a 2000 kilos.	106,9	37,1	1,8	1,0
85023100	Los demás grupos electrógenos de energía eólica.	2,1	35,7	0,0	0,9
61102000	Suéteres (jerseys), «pullovers», cardiganes, chalecos y artículos similares, de punto, de algo	32,3	32,4	0,5	0,8
61103010	Suéteres (jerseys), de fibras sintéticas o artificiales.	38,9	30,0	0,6	0,8
40116910	Los demás neumáticos, con altos relieves en forma de taco, ángulo o similares, de los tipos	20,8	28,6	0,3	0,7
40112000	Neumáticos nuevos de caucho de los tipos utilizados en autobuses y camiones.	37,8	28,4	0,6	0,7
85176290	Los demás aparatos de recepción, conversación y transmisión, excepto aparatos de conmuta	18,9	27,8	0,3	0,7
84029000	Partes de calderas de vapor.	0,4	26,2	0,0	0,7
85287100	Aparatos receptores de televisión, incluso con aparato receptor de radiodifusión o grabación	29,3	24,0	0,5	0,6
85287220	Los demás aparatos receptores de televisión en colores, de cristal líquido.	14,7	20,3	0,2	0,5
85176220	Modems de los tipos utilizados en las máquinas automáticas para tratamiento o procesamier	14,9	19,2	0,2	0,5
61103090	Los demás suéteres (jerseys), «pullovers», cardiganes, chalecos y artículos similares, de pun	20,1	19,0	0,3	0,5
85285111	Los demás monitores, en color, de cristal líquido.	42,7	18,9	0,7	0,5
62046210	Pantalones de mezclilla (denim), de algodón, para mujeres o niñas.	18,5	18,4	0,3	0,5
73218200	Los demás aparatos no eléctricos, calderas para hogar, braseros y similares, que se usen par	7,8	18,1	0,1	0,5
61091011	«t-shirts» y camisetas, de punto, con un contenido de algodón superior o igual al 75% en pe	16,8	17,2	0,3	0,4
	Total Principales Productos	2.512,0	1.519,2	41,5	39,3
	Otros Productos	3.540,0	2.343,2	58,5	60,7
	Total Importaciones	6.052,0	3.862,4	100,0	100,0

(*): Corresponden a los 25 productos con mayor monto importado del periodo enero - junio 2009
Fuente: Departamento de Estudios e Informaciones, DIRECON (agosto 2009) sobre la base de cifras del Banco Central de Chile

ANEXO N° 70
EXPORTACIONES DE CHILE AL APEC
CLASIFICADAS DE ACUERDO A LA CIU, 2003 - 2009

(Cifras en millones de dólares FOB, de cada año y porcentajes)

	2003	2004	2005	2006	2007	2008	Enero - Junio	
							2008	2009
I. Agricultura, Fruticultura, Ganadería, Silvicultura y Pesca Extractiva	1.275,8	1.380,2	1.470,6	1.580,8	1.813,5	2.130,0	1.397,0	1.339,9
Agricultura, fruticultura y ganadería	1.237,4	1.324,1	1.421,3	1.538,4	1.771,4	2.078,2	1.370,8	1.307,3
Agricultura	131,0	123,4	140,3	164,5	199,1	243,2	162,5	190,8
Fruticultura	1.088,2	1.194,3	1.271,0	1.365,6	1.563,7	1.826,5	1.203,2	1.110,8
Ganadería	18,2	6,4	9,9	8,3	8,6	8,5	5,1	5,7
Silvicultura	22,3	36,2	26,3	17,6	13,4	14,8	7,3	7,6
Pesca Extractiva	16,0	19,8	23,0	24,9	28,7	37,0	18,9	25,1
II. Minería	4.929,9	9.733,6	13.778,7	20.832,9	25.605,7	24.675,3	13.523,1	7.842,9
Cobre	4.353,9	8.533,0	11.025,7	18.252,0	22.358,2	21.540,3	11.934,7	6.705,2
Resto	576,0	1.200,6	2.753,1	2.580,9	3.247,5	3.134,9	1.588,4	1.137,6
III. Industria	5.490,5	6.909,0	8.054,9	9.283,1	10.432,8	11.209,2	5.466,5	4.597,3
Industria alimentaria, bebidas, licores y tabaco	2.537,1	3.095,1	3.599,1	4.065,4	4.367,7	4.778,1	2.267,2	2.321,9
Alimentos y alimentos forrajeros	2.074,0	2.526,1	3.008,1	3.396,8	3.869,3	4.207,4	1.999,1	2.050,9
Bebidas, líquidos, alcoholes y tabacos	463,1	569,1	591,0	668,6	498,4	570,7	268,1	270,9
Industria textil, prendas de vestir y cuero	71,1	92,9	101,8	105,8	105,6	72,3	33,8	19,8
Textiles y confecciones de prendas de vestir	58,4	80,6	84,4	87,1	76,0	50,9	24,2	15,0
Curtiembre, talabartería, cuero y pieles, calzado	12,6	12,3	17,4	18,7	29,5	21,3	9,6	4,8
Forestales y muebles de madera	1.073,5	1.503,6	1.525,9	1.706,8	1.581,3	1.630,9	784,2	604,7
Celulosa, papel, cartón, editoriales e imprenta	610,9	817,6	833,4	939,8	1.561,8	1.679,8	861,2	718,5
Productos químicos básicos y preparados, petróleo y derivados, caucho y plástico	773,1	836,6	1.314,3	1.474,7	1.213,2	1.280,1	615,4	462,5
Productos de barro, loza y porcelana, vidrio y productos minerales no metálicos	33,2	35,2	40,7	48,0	50,1	50,7	23,6	15,6
Industria básica del hierro y del acero, industria básica de metales no ferrosos	141,1	237,3	250,6	526,3	1.053,0	1.078,2	600,5	205,4
Productos metálicos, maquinaria, equipos material eléctrico, instrumentos de medida y material de transporte	245,3	285,5	383,0	409,9	494,0	632,9	277,9	246,3
Productos metálicos, maquinaria, equipos, material eléctrico e instrumentos de medida	162,6	186,8	239,6	294,1	351,7	463,3	216,5	190,4
Material de transporte	82,7	98,6	143,4	115,8	142,3	169,5	61,4	55,9
Industria manufacturera no expresada	5,1	5,2	6,2	6,4	6,1	6,3	2,7	2,7
IV. Otros	85,7	110,7	128,1	179,5	252,3	401,2	170,2	172,8
V. Total Exportaciones	11.781,8	18.133,5	23.432,2	31.876,2	38.104,2	38.415,7	20.556,8	13.952,9

Fuente: Departamento de Estudios e Informaciones, DIRECON (agosto 2009) sobre la base de cifras del Banco Central de Chile

POS/pos

ANEXO N° 71
IMPORTACIONES DE CHILE DESDE APEC, SEGÚN TIPO DE BIEN
2003 - 2008

(Cifras en millones de dólares CIF, de cada año y porcentajes)

	2003	2004	2005	2006	2007	2008	Enero - Junio	
							2008	2009
I. Bienes de Consumo	1.797,8	2.378,3	2.956,9	3.749,4	5.212,9	6.306,9	3.041,4	2.008,2
II. Bienes Intermedios	3.493,0	4.586,1	6.608,4	8.537,4	13.096,8	18.022,0	9.277,8	4.981,0
Petróleo	188,5	191,0	113,8	394,7	477,2	178,0	99,9	145,6
Otros Combustibles y Lubricantes	293,8	593,5	1.528,9	2.173,6	4.639,4	6.989,6	4.180,0	1.625,7
III. Bienes de Capital	1.686,9	2.339,0	3.150,0	3.893,7	4.139,8	5.631,8	2.615,1	2.040,9
IV. Total Importaciones	6.977,7	9.303,4	12.715,3	16.180,5	22.449,5	29.960,7	14.934,3	9.030,1

Fuente: Departamento de Estudios e Informaciones, DIRECON (agosto 2009) sobre la base de cifras del Banco Central de Chile

POS/pos

ANEXO N° 72
PRINCIPALES PRODUCTOS EXPORTADOS POR CHILE A APEC
ENERO - JUNIO 2008 - 2009

(Cifras en millones de dólares FOB y porcentajes)

SACH	Glosa	Monto (FOB)		Estructura (%)	
		2008	2009	2007	2008
74031100	Cátodos y secciones de cátodos de cobre refinado.	5.927,2	4.461,3	28,8	32,0
26030000	Minerales de cobre y sus concentrados.	4.574,6	1.751,5	22,3	12,6
74020010	Cobre para el afino.	1.280,4	423,8	6,2	3,0
47032100	Pasta química de madera semiblanqueadas o blanqueadas, de coníferas.	345,7	350,8	1,7	2,5
26131010	Minerales de molibdeno tostados, concentrados.	475,2	297,1	2,3	2,1
71081200	Las demás formas de oro, en bruto, para uso no monetario.	289,8	252,8	1,4	1,8
47032910	Pasta química de madera semiblanqueada o blanqueada, de eucaliptus.	338,3	221,7	1,6	1,6
30319200	Salmones del pacífico, descabezados y eviscerados («hg»), congelados, excepto los hígados, huesos y vísceras.	186,4	214,8	0,9	1,5
30419420	Filetes de salmones del atlántico (salmo salar) y salmones del danubio (hucho hucho), frescos o refrigerados.	247,6	163,4	1,2	1,2
80610100	Uva, variedad thompson seedless (sultanina), fresca.	165,1	159,8	0,8	1,1
23012012	Harina de pescado con un contenido de proteínas superior o igual al 66% pero inferior o igual al 68%.	76,1	151,9	0,4	1,1
26011110	Minerales de hierro y sus concentrados, finos, sin aglomerar.	93,1	149,2	0,5	1,1
30321200	Truchas descabezadas y evisceradas («hg»), congeladas, excepto los hígados, huevas y lechas.	145,5	138,3	0,7	1,0
80610300	Uva, variedad red globe, fresca.	133,8	132,8	0,7	1,0
30429500	Filetes de truchas (salmo trutta, oncorhynchus mykiss, oncorhynchus clarki, oncorhynchus aguabonita).	79,2	122,6	0,4	0,9
80610500	Uva, variedad crimson seedless, fresca.	94,4	120,9	0,5	0,9
80610200	Uva, variedad flame seedless, fresca.	154,3	119,9	0,8	0,9
28012000	Yodo.	98,0	106,4	0,5	0,8
44012211	Maderas en plaquitas o en partículas de eucaliptus globulus.	112,8	97,5	0,5	0,7
74040019	Los demás desperdicios y desechos de cobre refinado.	281,8	95,0	1,4	0,7
81040200	Arandanos azules o blueberry, frescos.	94,9	92,8	0,5	0,7
44071012	Madera de pino insigne simplemente aserrada.	163,4	90,5	0,8	0,6
10051010	Maíz híbridos para siembra	87,9	87,4	0,4	0,6
44123910	Las demás maderas de coníferas	86,2	85,2	0,4	0,6
23012013	Harina de pescado con un contenido de proteínas superior al 68 %, en peso (súper prime).	59,1	79,1	0,3	0,6
	Total Principales Productos	15.590,9	9.966,5	75,8	71,4
	Otros Productos	4.965,9	3.986,4	24,2	28,6
	Total Exportaciones	20.556,8	13.952,9	100,0	100,0

(*) Corresponden a los 25 productos con mayor monto exportado del periodo enero - junio 2009

Fuente: Departamento de Estudios e Informaciones, DIRECON (agosto 2009) en base a cifras del Banco Central de Chile

ANEXO N° 73
PRINCIPALES PRODUCTOS IMPORTADOS POR CHILE DESDE APEC
ENERO - JUNIO 2008 - 2009

(Cifras en millones de dólares CIF y porcentajes)

SACH	Glosa	Monto (CIF)		Estructura (%)	
		2008	2009	2008	2009
27101940	Aceites combustibles destilados (gasoil, diesel oil).	3.299,3	1.141,2	22,1	12,6
85171200	Teléfonos celulares (móviles) y los de otras redes.	314,4	202,0	2,1	2,2
87041090	Los demás volquetes automotores concebidos para utilizarlos fuera de la red de carreteras.	188,3	187,4	1,3	2,1
84713000	Máquinas automáticas para tratamiento o procesamiento de datos, portátiles, de peso inferior o igual a 10 kg.	230,5	172,5	1,5	1,9
87032391	Automóviles de turismo, de cilindrada superior a 1500 cm3 pero inferior o igual a 3000 cm3.	433,3	167,8	2,9	1,9
27090020	Aceites crudos de petróleo o de mineral bituminoso con grados api superior o igual a 25.	-	121,4	-	1,3
27101123	Gasolina para vehículos terrestres, sin plomo, de 97 octanos.	294,4	99,2	2,0	1,1
85023990	Los demás grupos electrógenos, excepto accionados por turbinas de gas, turbinas hidráulicas o turbinas de vapor.	0,0	95,5	0,0	1,1
27011210	Hulla bituminosa para uso metalúrgico, incluso pulverizada, pero sin aglomerar.	38,9	91,7	0,3	1,0
87042121	Camionetas con capacidad de carga útil superior a 500 kilos, pero inferior o igual a 2000 kilos.	212,6	88,2	1,4	1,0
26139010	Minerales de molibdeno concentrados, sin tostar.	487,0	88,0	3,3	1,0
28070000	Acido sulfúrico; oleum.	138,9	82,4	0,9	0,9
84021190	Las demás calderas acuotubulares con una producción de vapor superior a 45 t por hora.	94,6	81,7	0,6	0,9
87032291	Automóviles de turismo, de cilindrada superior a 1000 cm3 pero inferior o igual a 1500 cm3.	227,2	77,1	1,5	0,9
40116910	Los demás neumáticos, con altos relieves en forma de taco, ángulo o similares, de los tipos utilizados en vehículos.	73,8	73,4	0,5	0,8
84314990	Las demás partes identificables como destinadas, exclusiva o principalmente, para máquinas o aparatos.	55,7	70,3	0,4	0,8
10019000	Los demás trigo y morcajo (tranquillón).	52,4	67,3	0,4	0,7
85023100	Los demás grupos electrógenos de energía eólica.	2,2	55,3	0,0	0,6
85176290	Los demás aparatos de recepción, conversación y transmisión, excepto aparatos de conmutación.	47,4	51,0	0,3	0,6
27101959	Los demás aceites combustibles residuales pesados.	21,0	50,2	0,1	0,6
28151200	Hidróxido de sodio (sosa o soda cáustica) en disolución acuosa (lejía de sosa o soda cáustica).	39,3	49,9	0,3	0,6
27011900	Las demás hullas, incluso pulverizadas sin aglomerar.	29,7	49,0	0,2	0,5
85287220	Los demás aparatos receptores de televisión en colores, de cristal líquido.	49,1	47,2	0,3	0,5
26030000	Minerales de cobre y sus concentrados.	94,7	44,2	0,6	0,5
73089000	Las demás construcciones y sus partes, de fundición, hierro o acero; chapas, barras, perfiles, tubos.	27,6	43,6	0,2	0,5
	Total Principales Productos	6.452,4	3.297,7	43,2	36,5
	Otros Productos	8.481,9	5.732,4	56,8	63,5
	Total Importaciones	14.934,3	9.030,1	100,0	100,0

(*) Corresponden a los 25 productos con mayor monto importado del periodo enero - junio 2009

Fuente: Departamento de Estudios e Informaciones, DIRECON (agosto 2009) sobre la base de cifras del Banco Central de Chile

ANEXO N° 74
EXPORTACIONES DE CHILE A INDIA
CLASIFICADAS DE ACUERDO A LA CIU, 2003 - 2009

(Cifras en millones de dólares FOB, de cada año y porcentajes)

	2003	2004	2005	2006	2007	2008	Enero - Junio	
							2008	2009
I. Agricultura, Fruticultura, Ganadería, Silvicultura y Pesca Extractiva	0,4	2,1	2,6	3,3	8,7	13,7	11,1	7,0
Agricultura, fruticultura y ganadería	0,4	2,1	2,6	3,3	8,7	13,7	11,1	7,0
Agricultura	0,1	0,0	0,1	0,1	0,2	0,5	0,3	0,7
Fruticultura	0,3	2,0	2,5	3,2	8,5	13,2	10,8	6,3
Ganadería	-	-	-	-	-	-	-	-
Silvicultura	-	-	0,0	-	-	-	-	-
Pesca Extractiva	0,1	0,0	0,0	-	-	-	-	-
II. Minería	203,4	394,6	471,4	1.579,8	2.178,6	1.707,3	729,1	338,9
Cobre	195,7	383,4	449,7	1.553,3	2.139,2	1.662,3	710,8	321,4
Resto	7,7	11,2	21,6	26,5	39,4	45,0	18,3	17,5
III. Industria	21,3	16,3	21,5	21,8	61,3	44,1	22,7	25,5
Industria alimentaria, bebidas, licores y tabaco	14,0	9,9	10,0	5,0	5,2	1,3	0,7	1,5
Alimentos y alimentos forrajeros	13,8	9,6	9,6	4,7	4,8	0,7	0,3	1,2
Bebidas, líquidos, alcoholes y tabacos	0,1	0,3	0,3	0,3	0,4	0,6	0,3	0,3
Industria textil, prendas de vestir y cuero	0,1	0,4	0,5	0,6	1,0	0,5	0,2	0,0
Textiles y confecciones de prendas de vestir	0,1	0,0	0,0	0,0	0,1	-	-	0,0
Curtiembre, talabartería, cuero y pieles, calzado	0,0	0,3	0,5	0,6	0,8	0,5	0,2	0,0
Forestales y muebles de madera	-	0,1	0,9	1,1	2,1	1,6	0,9	0,3
Celulosa, papel, cartón, editoriales e imprenta	4,2	4,0	6,0	5,6	5,7	11,2	4,6	12,3
Productos químicos básicos y preparados, petróleo y derivados, caucho y plástico	0,5	0,4	1,6	3,1	4,7	8,6	3,6	6,9
Productos de barro, loza y porcelana, vidrio y productos minerales no metálicos	-	-	0,0	0,0	0,0	0,0	-	-
Industria básica del hierro y del acero, industria básica de metales no ferrosos	1,9	1,3	0,9	1,6	41,2	16,9	12,0	1,7
Productos metálicos, maquinaria, equipos material eléctrico, instrumentos de medida y material de transporte	0,6	0,3	1,7	4,8	1,5	4,0	0,8	2,7
Productos metálicos, maquinaria, equipos, material eléctrico e instrumentos de medida	0,6	0,3	1,5	0,8	1,4	4,0	0,8	0,9
Material de transporte	-	0,0	0,1	4,0	0,0	-	-	1,8
Industria manufacturera no expresada	0,1	-	-	-	-	0,0	-	0,0
IV. Otros	0,2	0,1	0,0	0,0	0,3	0,0	0,0	-
V. Total Exportaciones	225,4	413,1	495,5	1.604,9	2.248,9	1.765,1	762,8	371,3

Fuente: Departamento de Estudios e Informaciones, DIRECON (agosto 2009) sobre la base de cifras del Banco Central de Chile

POS/pos

ANEXO N° 75
IMPORTACIONES DE CHILE DESDE INDIA, SEGÚN TIPO DE BIEN
2003 - 2009

(Cifras en millones de dólares CIF, de cada año y porcentajes)

	2003	2004	2005	2006	2007	2008	Enero - Junio	
							2008	2009
I. Bienes de Consumo	34,7	45,5	60,5	73,6	91,8	143,4	62,1	41,6
II. Bienes Intermedios	29,4	48,9	65,0	75,1	93,9	299,3	108,3	106,3
Petróleo	-	-	-	-	-	-	-	-
Otros Combustibles y Lubricantes	0,1	0,1	0,1	0,2	0,1	0,3	0,1	0,1
III. Bienes de Capital	6,4	6,3	9,2	15,8	22,1	35,4	20,0	8,7
IV. Total Importaciones	70,5	100,8	134,8	164,5	207,8	478,1	190,4	156,6

Fuente: Departamento de Estudios e Informaciones, DIRECON (agosto 2009) sobre la base de cifras del Banco Central de Chile

POS/pos

ANEXO N° 76
PRINCIPALES PRODUCTOS EXPORTADOS POR CHILE AL INDIA
ENERO - JUNIO 2008 - 2009

(Cifras en millones de dólares FOB y porcentajes)

SACH	Glosa	Monto (FOB)		Estructura (%)	
		2008	2009	2008	2009
26030000	Minerales de cobre y sus concentrados.	702,6	321,4	92,1	86,6
28012000	Yodo.	12,7	16,3	1,7	4,4
47032910	Pasta química de madera semiblanqueada o blanqueada, de eucalipto.	0,9	5,1	0,1	1,4
48010010	Papel prensa en bobinas.	1,2	3,6	0,2	1,0
47032100	Pasta química de madera semiblanqueadas o blanqueadas, de coníferas.	2,2	3,5	0,3	1,0
31042000	Cloruro de potasio.	-	3,3	-	0,9
8081070	Manzana, variedad red chief, fresca.	3,3	2,1	0,4	0,6
89019019	Los demás barcos para transportes de mercancías y demás barcos concebidos para transporte mixto	-	1,8	-	0,5
8081030	Manzana, variedad red starking, fresca.	2,1	1,5	0,3	0,4
8081010	Manzana, variedad richared delicius, fresca.	2,8	1,4	0,4	0,4
26131010	Minerales de molibdeno tostados, concentrados.	5,2	1,2	0,7	0,3
84304110	Las demás máquinas de sondeo o perforación, autopropulsadas, de orugas.	-	0,7	-	0,2
8081090	Las demás manzanas frescas.	1,0	0,6	0,1	0,2
28342110	Nitrato de potasio, con un contenido (nitrato de potasio) inferior o igual a 98% en peso.	0,5	0,5	0,1	0,1
28252000	Oxido e hidróxido de litio.	0,4	0,5	0,1	0,1
39021000	Polipropileno.	-	0,5	-	0,1
23012012	Harina de pescado con un contenido de proteínas superior o igual al 66% pero inferior o igual al 68	0,1	0,5	0,0	0,1
30049010	Los demás medicamentos (excepto los productos de las partidas 30.02 30.05 o 30.06) constituidos	0,1	0,4	0,0	0,1
23012013	Harina de pescado con un contenido de proteínas superior al 68 %, en peso (súper prime).	-	0,4	-	0,1
31043000	Sulfato de potasio.	0,4	0,4	0,1	0,1
12099160	Semillas de coliflor.	0,1	0,3	0,0	0,1
72027000	Ferromolibdeno.	-	0,3	-	0,1
8061030	Uva, variedad red globe, fresca.	0,4	0,3	0,1	0,1
31059090	Los demás abonos minerales o químicos.	0,1	0,3	0,0	0,1
72044900	Los demás desperdicios y desechos, excepto torneaduras, virutas, esquirlas, limaduras.	0,3	0,3	0,0	0,1
	Total Principales Productos	736,5	367,1	96,6	98,9
	Otros Productos	26,3	4,2	3,4	1,1
	Total Exportaciones	762,8	371,3	100,0	100,0

(*): Corresponden a los 25 productos con mayor monto exportado del periodo enero - junio 2009

Fuente: Departamento de Estudios e Informaciones, DIRECON (agosto 2009) en base a cifras del Banco Central de Chile

ANEXO N° 77
PRINCIPALES PRODUCTOS IMPORTADOS POR CHILE DESDE INDIA
ENERO - JUNIO 2008 - 2009

(Cifras en millones de dólares CIF y porcentajes)

SACH	Glosa	Monto (CIF)		Estructura (%)	
		2008	2009	2008	2009
73051100	Tubos de los tipos utilizados en oleoductos o gasoductos, soldados longitudinalmente con arco sum	-	43,1	-	27,5
87032291	Automóviles de turismo, de cilindrada superior a 1000 cm3 pero inferior o igual a 1500 cm3.	10,2	7,6	5,4	4,9
28332910	Sulfato de cobalto.	3,4	6,7	1,8	4,3
42032900	Los demás guantes, mitones y manoplas.	6,9	5,8	3,6	3,7
30049010	Los demás medicamentos (excepto los productos de las partidas 30.02 30.05 o 30.06) constituidos	5,7	4,4	3,0	2,8
85043200	Los demás transformadores, de potencia superior a 1 kva pero inferior o igual a 16 kva.	-	3,6	-	2,3
85042310	Transformadores de dieléctrico líquido, de potencia superior a 10000 kva pero inferior o igual a 37	0,0	2,9	0,0	1,8
85042320	Transformadores de dieléctrico líquido, de potencia superior a 37500 kva pero inferior o igual a 75	-	2,8	-	1,8
85042330	Transformadores de dieléctrico líquido, de potencia superior a 75000 kva pero inferior o igual a 15	-	2,7	-	1,7
29242990	Las demás amidas cíclicas (incluidos los carbamatos) y sus derivados; sales de estos productos.	0,7	2,2	0,4	1,4
39021000	Polipropileno.	4,9	2,1	2,6	1,3
55095330	Los demás hilados de fibras discontinuas de poliéster, mezclados exclusiva o principalmente con a	2,5	1,9	1,3	1,2
87032191	Automóviles de turismo, de cilindrada inferior o igual a 1000 cm3.	13,5	1,9	7,1	1,2
84199000	Partes para aparatos y dispositivos, aunque se calienten eléctricamente, para el tratamiento de mate	-	1,8	-	1,1
42031010	Chaquetas, chaquetones y casacas de cuero natural o cuero regenerado.	1,3	1,7	0,7	1,1
72024100	Ferrocromo con un contenido de carbono superior al 4 % en peso.	5,2	1,5	2,7	1,0
29339990	Los demás compuestos cuya estructura contenga ciclos imidazol (incluso hidrogenados), sin conde	1,0	1,4	0,5	0,9
28070000	Acido sulfúrico; oleum.	45,1	1,4	23,7	0,9
87019011	Tractores de ruedas, agrícolas.	1,8	1,2	1,0	0,8
19900	Otras especies importadas por el ministerio de defensa nacional, el estado mayor de la defensa nac	-	1,1	-	0,7
87042121	Camionetas con capacidad de carga útil superior a 500 kilos, pero inferior o igual a 2000 kilos.	6,6	1,0	3,5	0,6
84137000	Las demás bombas centrífugas.	0,1	1,0	0,1	0,6
63025100	Las demás ropas de mesa, de algodón.	1,2	0,9	0,6	0,6
57029900	Las demás alfombras y revestimientos, sin aterciopelar, confeccionados, de las demás materias tex	0,6	0,9	0,3	0,6
29252990	Las demás iminas y sus derivados.	0,2	0,8	0,1	0,5
	Total Principales Productos	111,0	102,3	58,3	65,3
	Otros Productos	79,4	54,3	41,7	34,7
	Total Importaciones	190,4	156,6	100,0	100,0

(*): Corresponden a los 25 productos con mayor monto importado del periodo enero - junio 2009

Fuente: Departamento de Estudios e Informaciones, DIRECON (agosto 2009) sobre la base de cifras del Banco Central de Chile

ANEXO N° 78
EXPORTACIONES DE CHILE A LA UNIÓN EUROPEA (27)
CLASIFICADAS DE ACUERDO A LA CIU, 2003 - 2009

(Cifras en millones de dólares FOB, de cada año y porcentajes)

	2003	2004	2005	2006	2007	2008	Enero - Junio	
							2008	2009
I. Agricultura, Fruticultura, Ganadería, Silvicultura y Pesca Extractiva	457,8	594,6	631,3	710,3	818,6	1.086,8	690,0	637,1
Agricultura, fruticultura y ganadería	449,7	584,8	619,9	701,8	806,2	1.070,8	678,5	625,7
Agricultura	54,6	83,0	79,4	80,3	92,8	121,0	80,0	120,9
Fruticultura	380,0	489,0	530,0	605,1	699,0	918,0	575,5	481,6
Ganadería	15,1	12,8	10,5	16,4	14,5	31,8	23,0	23,2
Silvicultura	1,3	1,4	1,6	1,8	2,9	3,5	2,1	1,4
Pesca Extractiva	6,8	8,4	9,8	6,7	9,5	12,4	9,4	9,9
II. Minería	2.823,0	5.230,1	6.221,8	12.073,3	11.504,8	11.669,1	6.488,0	2.271,5
Cobre	2.271,1	4.218,0	4.780,8	10.542,1	9.973,2	10.277,8	5.739,0	1.995,6
Resto	551,8	1.012,1	1.441,0	1.531,2	1.531,6	1.391,2	749,0	275,9
III. Industria	1.780,4	2.207,7	2.543,9	3.052,6	3.919,4	4.332,3	2.186,9	1.349,8
Industria alimentaria, bebidas, licores y tabaco	915,0	1.102,2	1.300,6	1.503,1	1.746,7	2.039,4	974,6	794,3
Alimentos y alimentos forrajeros	547,6	647,5	824,5	1.005,2	1.131,1	1.376,2	666,8	504,4
Bebidas, líquidos, alcoholes y tabacos	367,4	454,7	476,1	497,8	615,6	663,2	307,7	289,9
Industria textil, prendas de vestir y cuero	18,9	17,6	10,9	13,1	65,3	54,9	45,8	7,8
Textiles y confecciones de prendas de vestir	13,0	12,3	5,0	4,0	60,9	51,1	43,1	7,1
Curtiembre, talabartería, cuero y pieles, calzado	5,8	5,3	5,8	9,1	4,4	3,8	2,6	0,8
Forestales y muebles de madera	68,3	89,1	117,2	117,0	172,8	191,3	101,8	55,6
Celulosa, papel, cartón, editoriales e imprenta	376,4	474,1	449,2	493,4	807,0	895,3	461,1	222,7
Productos químicos básicos y preparados, petróleo y derivados, caucho y plástico	297,1	418,6	523,1	705,4	510,0	594,0	282,3	145,4
Productos de barro, loza y porcelana, vidrio y productos minerales no metálicos	2,7	2,8	2,5	2,3	5,9	4,9	2,9	0,5
Industria básica del hierro y del acero, industria básica de metales no ferrosos	61,2	61,3	90,8	165,2	557,0	475,2	278,4	81,6
Productos metálicos, maquinaria, equipos material eléctrico, instrumentos de medida y material de transporte	34,7	35,9	45,5	51,4	52,6	76,2	39,5	41,2
Productos metálicos, maquinaria, equipos, material eléctrico e instrumentos de medida	23,3	31,9	37,7	41,6	43,4	47,7	24,0	30,1
Material de transporte	11,4	4,0	7,9	9,8	9,2	28,5	15,5	11,1
Industria manufacturera no expresada	6,2	6,2	4,2	1,6	2,0	1,2	0,6	0,5
IV. Otros	25,0	24,3	43,3	62,4	106,7	146,7	79,1	79,2
V. Total Exportaciones	5.086,2	8.056,6	9.440,3	15.898,5	16.349,4	17.234,8	9.444,1	4.337,5

Fuente: Departamento de Estudios e Informaciones, DIRECON (agosto 2009) sobre la base de cifras del Banco Central de Chile

POS/pos

ANEXO N° 79
IMPORTACIONES DE CHILE DESDE LA UNIÓN EUROPEA (27), SEGÚN TIPO DE BIEN
2003 - 2009

(Cifras en millones de dólares CIF, de cada año y porcentajes)

	2003	2004	2005	2006	2007	2008	Enero - Junio	
							2008	2009
I. Bienes de Consumo	453,7	467,2	548,5	660,7	893,3	1.042,6	538,1	344,8
II. Bienes Intermedios	1.666,9	1.986,2	2.463,8	2.829,9	3.170,0	3.741,2	1.783,2	1.819,4
Petróleo	-	-	-	-	-	-	-	176,1
Otros Combustibles y Lubricantes	29,8	72,8	37,8	174,5	102,6	19,4	8,9	119,5
III. Bienes de Capital	1.207,8	1.144,0	2.056,7	1.739,1	1.942,0	2.420,3	1.111,5	909,6
IV. Total Importaciones	3.328,4	3.597,5	5.069,0	5.229,7	6.005,3	7.204,1	3.432,9	3.073,8

Fuente: Departamento de Estudios e Informaciones, DIRECON (agosto 2009) sobre la base de cifras del Banco Central de Chile

POS/pos

ANEXO N° 80
PRINCIPALES PRODUCTOS EXPORTADOS POR CHILE A LA UNIÓN EUROPEA (27)
ENERO - JUNIO 2008 - 2009
(Cifras en millones de dólares FOB y porcentajes)

SACH	Glosa	Monto (FOB)		Estructura (%)	
		2008	2009	2008	2009
74031100	Cátodos y secciones de cátodos de cobre refinado.	3.963,3	1.179,5	42,0	27,2
26030000	Minerales de cobre y sus concentrados.	1.342,0	501,1	14,2	11,6
74020010	Cobre para el afino.	209,3	197,9	2,2	4,6
26131010	Minerales de molibdeno tostados, concentrados.	456,1	124,8	4,8	2,9
74031900	Los demás cobres refinados, en bruto.	166,7	104,6	1,8	2,4
47032910	Pasta química de madera semiblanqueada o blanqueada, de eucaliptus.	212,6	97,3	2,3	2,2
47032100	Pasta química de madera semiblanqueadas o blanqueadas, de coníferas.	210,3	85,4	2,2	2,0
8061010	Uva, variedad thompson seedless (sultanina), fresca.	78,3	67,4	0,8	1,6
8105000	Kiwis frescos.	70,1	57,0	0,7	1,3
10051010	Maíz híbridos para siembra	24,7	56,3	0,3	1,3
28012000	Yodo.	57,2	52,9	0,6	1,2
22042121	Vino Cabernet Sauvignon, con denominación de origen, en recipientes con capacidad inferior o igual a 2 litros.	64,7	49,0	0,7	1,1
8061030	Uva, variedad red globe, fresca.	56,1	45,7	0,6	1,1
22042111	Vino Sauvignon Blanc, con denominación de origen, en recipientes con capacidad inferior o igual a 2 litros.	46,5	43,0	0,5	1,0
72027000	Ferromolibdeno.	228,6	41,8	2,4	1,0
3042942	Filetes de salmónes del atlántico (salmo salar) y salmónes del danubio (hucho hucho), congelados.	55,9	41,3	0,6	1,0
16059070	Cholgas, choritos y choros preparados o en conserva.	75,4	41,0	0,8	0,9
22042991	Los demás mostos de uva, tintos, fermentado parcialmente y, apagado con alcohol.	36,1	39,0	0,4	0,9
44123910	Las demás maderas de coníferas	55,1	37,1	0,6	0,9
8112020	Frambuesas congeladas.	50,8	35,9	0,5	0,8
8081020	Manzana, variedad royal gala, fresca.	40,5	35,5	0,4	0,8
48109210	Cartulinas.	28,4	35,2	0,3	0,8
22042127	Mezclas de vinos tintos, con denominación de origen, en recipientes con capacidad inferior o igual a 2 litros.	26,3	33,8	0,3	0,8
8061050	Uva, variedad crimson seedless, fresca.	38,5	28,9	0,4	0,7
26139010	Minerales de molibdeno concentrados, sin tostar.	131,6	27,4	1,4	0,6
	Total Principales Productos	7.725,1	3.058,6	81,8	70,5
	Otros Productos	1.719,0	1.279,0	18,2	29,5
	Total Exportaciones	9.444,1	4.337,5	100,0	100,0

(*): Corresponden a los 25 productos con mayor monto exportado del periodo enero - junio 2009

Fuente: Departamento de Estudios e Informaciones, DIRECON (agosto 2009) en base a cifras del Banco Central de Chile

ANEXO N° 81
PRINCIPALES PRODUCTOS IMPORTADOS POR CHILE DESDE LA UNIÓN EUROPEA (27)
ENERO - JUNIO 2008 - 2009
(Cifras en millones de dólares CIF y porcentajes)

SACH	Glosa	Monto (CIF)		Estructura (%)	
		2008	2009	2008	2009
27090020	Aceites crudos de petróleo o de mineral bituminoso con grados api superior o igual a 25.	-	176,1	-	5,7
30049010	Los demás medicamentos (excepto los productos de las partidas 30.02 30.05 o 30.06) constituidos	66,7	76,0	1,9	2,5
27101123	Gasolina para vehículos terrestres, sin plomo, de 97 octanos.	-	66,4	-	2,2
85023100	Los demás grupos electrógenos de energía eólica.	0,0	65,4	0,0	2,1
85030090	Las demás partes identificables como destinadas, exclusiva o principalmente, a las máquinas de las	4,9	56,1	0,1	1,8
84021190	Las demás calderas acuotubulares con una producción de vapor superior a 45 t por hora.	0,5	40,4	0,0	1,3
84295210	Excavadoras, cuya superestructura pueda girar 360 grados.	23,5	37,8	0,7	1,2
84022000	Calderas denominadas «de agua sobrecalentada».	0,4	37,2	0,0	1,2
86050000	Coches de viajeros, furgones de equipajes, coches correo y demás coches especiales, para vías ferr	-	37,1	-	1,2
27101122	Gasolina para vehículos terrestres, sin plomo, de 93 octanos.	-	35,5	-	1,2
85176100	Estaciones base.	33,9	31,9	1,0	1,0
28070000	Acido sulfúrico; oleum.	12,1	28,3	0,4	0,9
40116910	Los demás neumáticos, con altos relieves en forma de taco, ángulo o similares, de los tipos utilizad	24,7	27,9	0,7	0,9
87032391	Automóviles de turismo, de cilindrada superior a 1500 cm3 pero inferior o igual a 3000 cm3.	68,1	27,4	2,0	0,9
84818099	Los demás artículos de grifería y órganos similares, excepto los mencionados anteriormente.	27,2	26,4	0,8	0,9
73089000	Las demás construcciones y sus partes, de fundición, hierro o acero: chapas, barras, perfiles, tubos	8,8	26,4	0,3	0,9
84119900	Las demás partes de turbinas de gas.	7,3	23,2	0,2	0,8
44160010	Barriles, cubas, tinas y tinajas.	27,5	22,0	0,8	0,7
84213990	Los demás aparatos de filtrar o depurar gases, excepto convertidores catalíticos.	5,2	20,9	0,2	0,7
84148090	Las demás bombas de aire, compresores, campanas aspirantes para extracción o reciclado, con ven	10,3	20,7	0,3	0,7
85234021	Discos compactos (cd) y discos de video digitales (discos digitales versátiles) (dvd), grabados, que	0,6	20,6	0,0	0,7
309900	Otras mercancías que lleguen al país para los organismos internacionales y sus agencias especializ	14,1	20,5	0,4	0,7
84195000	Intercambiadores de calor.	7,4	18,4	0,2	0,6
84224000	Las demás máquinas y aparatos para empaquetar o envolver mercancías (incluidas las de envolver	7,7	17,5	0,2	0,6
73023000	Agujas, puntas de corazón, varillas para mando de agujas y otros elementos para cruce o cambio de	0,0	16,9	0,0	0,6
	Total Principales Productos	350,8	976,9	10,2	31,8
	Otros Productos	3.082,0	2.097,0	89,8	68,2
	Total Importaciones	3.432,9	3.073,8	100,0	100,0

(*): Corresponden a los 25 productos con mayor monto importado del periodo enero - junio 2009

Fuente: Departamento de Estudios e Informaciones, DIRECON (agosto 2009) sobre la base de cifras del Banco Central de Chile

ANEXO N° 82
EXPORTACIONES DE CHILE A EFTA
CLASIFICADAS DE ACUERDO A LA CIU, 2003 - 2009

(Cifras en millones de dólares FOB, de cada año y porcentajes)

	2003	2004	2005	2006	2007	2008	Enero - Junio	
							2008	2009
I. Agricultura, Fruticultura, Ganadería, Silvicultura y Pesca Extractiva	7,2	5,9	9,0	10,1	15,0	21,1	10,3	9,9
Agricultura, fruticultura y ganadería	4,2	3,8	6,2	8,3	12,1	15,9	8,2	6,8
Agricultura	0,0	0,0	0,0	0,1	0,1	0,1	0,1	0,0
Fruticultura	3,4	2,8	5,2	7,3	11,6	14,8	7,4	6,1
Ganadería	0,8	1,1	1,0	1,0	0,4	1,0	0,8	0,7
Silvicultura	0,0	0,0	0,0	-	-	0,0	-	-
Pesca Extractiva	3,0	2,1	2,7	1,8	2,8	5,2	2,1	3,0
II. Minería	60,6	130,3	33,8	98,1	154,2	213,7	115,1	154,6
Cobre	60,1	130,1	-	28,2	-	-	-	0,7
Resto	0,5	0,2	33,8	69,9	154,2	213,7	115,1	154,0
III. Industria	40,1	49,8	52,5	50,3	58,3	68,6	31,1	23,5
Industria alimentaria, bebidas, licores y tabaco	30,7	35,8	43,8	34,2	43,8	47,0	18,2	19,0
Alimentos y alimentos forrajeros	8,4	14,1	23,0	15,2	21,3	21,6	5,3	6,3
Bebidas, líquidos, alcoholes y tabacos	22,3	21,7	20,8	18,9	22,5	25,3	12,9	12,7
Industria textil, prendas de vestir y cuero	0,2	0,4	0,1	0,1	0,1	0,0	0,0	0,0
Textiles y confecciones de prendas de vestir	0,1	0,4	0,0	0,1	0,1	0,0	0,0	0,0
Curtiembre, talabartería, cuero y pieles, calzado	0,1	0,1	0,0	0,0	0,0	0,0	-	0,0
Forestales y muebles de madera	5,3	4,3	2,2	1,7	5,1	7,7	4,8	1,7
Celulosa, papel, cartón, editoriales e imprenta	0,0	0,0	0,0	0,0	0,0	0,0	0,0	0,0
Productos químicos básicos y preparados, petróleo y derivados, caucho y plástico	2,2	2,6	2,1	4,0	5,1	7,0	3,5	1,6
Productos de barro, loza y porcelana, vidrio y productos minerales no metálicos	0,0	0,0	0,0	0,0	0,1	0,1	0,1	-
Industria básica del hierro y del acero, industria básica de metales no ferrosos	0,6	5,9	2,2	6,9	1,5	3,4	3,4	0,0
Productos metálicos, maquinaria, equipos material eléctrico, instrumentos de medida y material de transporte	1,1	0,7	2,1	3,3	2,6	3,4	1,0	1,1
Productos metálicos, maquinaria, equipos, material eléctrico e instrumentos de medida	1,0	0,7	2,0	3,2	2,5	2,6	1,0	1,1
Material de transporte	0,0	0,0	0,1	0,1	0,1	0,7	0,0	0,0
Industria manufacturera no expresada	0,0	0,0	0,0	0,0	0,1	0,0	0,0	0,0
IV. Otros	6,3	4,9	5,6	10,4	5,7	11,2	6,8	2,9
V. Total Exportaciones	114,1	190,9	100,9	169,0	233,1	314,6	163,3	190,8

Fuente: Departamento de Estudios e Informaciones, DIRECON (agosto 2009) sobre la base de cifras del Banco Central de Chile

POS/pos

ANEXO N° 83
IMPORTACIONES DE CHILE DESDE EFTA, SEGÚN TIPO DE BIEN
2003 - 2009

(Cifras en millones de dólares CIF, de cada año y porcentajes)

	2003	2004	2005	2006	2007	2008	Enero - Junio	
							2008	2009
I. Bienes de Consumo	28,7	32,6	34,2	47,8	72,9	99,5	32,5	33,8
II. Bienes Intermedios	73,3	89,7	98,1	97,0	130,1	178,3	91,4	68,4
Petróleo	-	-	-	-	-	-	-	-
Otros Combustibles y Lubricantes	0,2	7,7	0,3	0,7	0,3	0,3	0,1	0,1
III. Bienes de Capital	33,2	49,4	70,6	57,6	80,6	73,5	35,2	43,3
IV. Total Importaciones	135,3	171,6	203,0	202,4	283,6	351,4	159,1	145,6

Fuente: Departamento de Estudios e Informaciones, DIRECON (agosto 2009) sobre la base de cifras del Banco Central de Chile

POS/pos

ANEXO N° 84
PRINCIPALES PRODUCTOS EXPORTADOS POR CHILE A LA EFTA
ENERO - JUNIO 2008 - 2009
(Cifras en millones de dólares FOB y porcentajes)

SACH	Glosa	Monto (FOB)		Estructura (%)	
		2008	2009	2008	2009
71081200	Las demás formas de oro, en bruto, para uso no monetario.	63,6	121,0	39,0	63,4
71069120	Plata en bruto, aleada.	47,6	30,7	29,2	16,1
22042991	Los demás mostos de uva, tintos, fermentado parcialmente y, apagado con alcohol.	3,4	3,5	2,1	1,9
22042121	Vino Cabernet Sauvignon, con denominación de origen, en recipientes con capacidad inferior o igual a 2l.	4,0	3,1	2,4	1,6
12122040	Chascon (Iessonnia spp.) frescas, refrigeradas, congeladas o secas, incluso pulverizadas.	1,9	2,7	1,2	1,4
8112020	Frambuesas congeladas.	1,6	2,0	1,0	1,1
28012000	Yodo.	3,3	2,0	2,0	1,1
15042010	Aceite de pescado, crudo.	0,1	1,6	0,0	0,8
22042124	Vino Carmenere, con denominación de origen, en recipientes con capacidad inferior o igual a 2l.	1,0	1,4	0,6	0,7
13023910	Carraghenina.	2,4	1,2	1,5	0,6
8023290	Las demás nueces de nogal, frescas o secas.	0,5	1,1	0,3	0,6
8061050	Uva, variedad crimson seedless, fresca.	1,1	1,1	0,7	0,6
8081020	Manzana, variedad royal gala, fresca.	0,8	1,0	0,5	0,5
44123910	Las demás maderas de coníferas	0,8	1,0	0,5	0,5
22042127	Mezclas de vinos tintos, con denominación de origen, en recipientes con capacidad inferior o igual a 2l.	0,8	1,0	0,5	0,5
8081090	Las demás manzanas frescas.	0,9	0,9	0,5	0,5
22042992	Los demás mostos de uva, blancos, fermentado parcialmente y, apagado con alcohol.	0,4	0,9	0,2	0,5
8061010	Uva, variedad thompson seedless (sultanina), fresca.	1,8	0,9	1,1	0,4
8119090	Las demás frutas sin cocer o cocidas, con agua o vapor, congeladas, incluso con adición de azúcar u otros edulcorantes.	0,9	0,9	0,5	0,4
4090000	Miel natural.	0,8	0,7	0,5	0,4
22042112	Vino Chardonnay, con denominación de origen, en recipientes con capacidad inferior o igual a 2l.	1,0	0,7	0,6	0,4
26030000	Minerales de cobre y sus concentrados.	-	0,7	-	0,3
44091022	Perfiles y molduras, para muebles, marcos y decorados interiores, conducciones eléctricas y análogos.	0,3	0,6	0,2	0,3
22042122	Vino Merlot, con denominación de origen, en recipientes con capacidad inferior o igual a 2l.	0,5	0,4	0,3	0,2
22042111	Vino Sauvignon Blanc, con denominación de origen, en recipientes con capacidad inferior o igual a 2l.	0,7	0,4	0,5	0,2
	Total Principales Productos	140,2	181,5	85,8	95,1
	Otros Productos	23,1	9,4	14,2	4,9
	Total Exportaciones	163,3	190,8	100,0	100,0

(*): Corresponden a los 25 productos con mayor monto exportado del periodo enero - junio 2009
Fuente: Departamento de Estudios e Informaciones, DIRECON (agosto 2009) en base a cifras del Banco Central de Chile

ANEXO N° 85
PRINCIPALES PRODUCTOS IMPORTADOS POR CHILE DESDE LA EFTA
ENERO - JUNIO 2008 - 2009
(Cifras en millones de dólares CIF y porcentajes)

SACH	Glosa	Monto (CIF)		Estructura (%)	
		2008	2009	2008	2009
30049010	Los demás medicamentos (excepto los productos de las partidas 30.02 30.05 o 30.06) constituidos por uno o más principios activos.	13,5	21,2	8,5	14,6
89020019	Los demás barcos de pesca.	0,0	9,0	0,0	6,2
89011010	Transatlánticos, barcos para excursiones (de cruceros) y barcos similares concebidos principalmente para el transporte de pasajeros.	-	4,9	-	3,4
29362800	Vitamina e y sus derivados, sin mezclar.	2,5	4,9	1,6	3,3
84742000	Máquinas y aparatos de quebrantar, triturar o pulverizar.	-	4,8	-	3,3
85045000	Las demás bobinas de reactancia (autoinducción).	0,2	4,5	0,1	3,1
5119111	Huevas y lechas de salmones del pacífico, del atlántico y del danubio.	11,4	4,1	7,1	2,8
90213900	Los demás artículos y aparatos de prótesis, excepto prótesis artificiales.	3,5	3,0	2,2	2,1
30023000	Vacunas para uso en veterinaria.	6,3	2,2	4,0	1,5
38249099	Los demás productos químicos y preparaciones de la industria química o de las industrias conexas (excepto los productos de las partidas 28.05 28.06 28.07 28.08 28.09 28.10 28.11 28.12 28.13 28.14 28.15 28.16 28.17 28.18 28.19 28.20 28.21 28.22 28.23 28.24 28.25 28.26 28.27 28.28 28.29 28.30 28.31 28.32 28.33 28.34 28.35 28.36 28.37 28.38 28.39 28.40 28.41 28.42 28.43 28.44 28.45 28.46 28.47 28.48 28.49 28.50 28.51 28.52 28.53 28.54 28.55 28.56 28.57 28.58 28.59 28.60 28.61 28.62 28.63 28.64 28.65 28.66 28.67 28.68 28.69 28.70 28.71 28.72 28.73 28.74 28.75 28.76 28.77 28.78 28.79 28.80 28.81 28.82 28.83 28.84 28.85 28.86 28.87 28.88 28.89 28.90 28.91 28.92 28.93 28.94 28.95 28.96 28.97 28.98 28.99).	1,9	2,2	1,2	1,5
84211900	Las demás centrifugadoras, incluidas las secadoras centrifugas.	0,0	2,0	0,0	1,4
85044000	Convertidores estáticos.	0,6	1,9	0,4	1,3
84798990	Las demás máquinas y aparatos mecánicos con una función propia, excepto para la industria química o de las industrias conexas.	4,1	1,8	2,6	1,2
30021010	Antisuero para uso humano.	0,0	1,7	0,0	1,1
38089299	Los demás fungicidas, excepto los que contengan bromometano (bromuro de metilo) o bromocloro de metilo.	1,9	1,6	1,2	1,1
30042010	Medicamentos que contengan otros antibióticos para uso humano.	1,3	1,6	0,8	1,1
85235200	Tarjetas inteligentes («smart cards»).	5,3	1,6	3,3	1,1
84149090	Las demás partes de bombas de aire o vacío, compresores de aire u otros gases y ventiladores, compresores de vapor, bombas de vapor, bombas de agua, bombas de aceite, bombas de combustible, bombas de refrigerante, bombas de lubricante, bombas de freno, bombas de dirección, bombas de agua caliente, bombas de agua fría, bombas de agua caliente sanitaria, bombas de agua fría sanitaria, bombas de agua caliente geotérmica, bombas de agua fría geotérmica, bombas de agua caliente solar, bombas de agua fría solar, bombas de agua caliente geotérmica solar, bombas de agua fría geotérmica solar, bombas de agua caliente solar geotérmica, bombas de agua fría solar geotérmica, bombas de agua caliente geotérmica solar geotérmica, bombas de agua fría geotérmica solar geotérmica.	0,3	1,5	0,2	1,0
91021100	Relojes de pulsera, eléctricos, incluso con contador de tiempo incorporado, con indicador mecánico.	2,6	1,4	1,6	1,0
84148090	Las demás bombas de aire, compresores, campanas aspirantes para extracción o reciclado, con ventilador.	0,0	1,3	0,0	0,9
48102210	Papeles estucados o cuche ligero (liviano)* («L.w.c.»), para la impresión.	-	1,3	-	0,9
38089219	Los demás fungicidas, acondicionados para la venta al por menor en envases de contenido neto inferior a 100 g.	1,7	1,3	1,0	0,9
38089319	Los demás herbicidas, acondicionados para la venta al por menor en envases de contenido neto inferior a 100 g.	0,2	1,2	0,1	0,8
84401000	Máquinas y aparatos para encuadernación.	0,0	1,2	0,0	0,8
84799000	Partes de máquinas y aparatos mecánicos con una función propia.	6,6	1,1	4,2	0,8
	Total Principales Productos	64,0	83,4	40,2	57,3
	Otros Productos	95,1	62,2	59,8	42,7
	Total Importaciones	159,1	145,6	100,0	100,0

(*): Corresponden a los 25 productos con mayor monto importado del periodo enero - junio 2009
Fuente: Departamento de Estudios e Informaciones, DIRECON (agosto 2009) sobre la base de cifras del Banco Central de Chile

ANEXO N° 86
EXPORTACIONES DE CHILE
CLASIFICADAS DE ACUERDO A LA CIU, 2003 - 2009

(Cifras en millones de dólares FOB, de cada año y porcentajes)

	2003	2004	2005	2006	2007	2008	Enero - Junio	
							2008	2009
I. Agricultura, Fruticultura, Ganadería, Silvicultura y Pesca Extractiva	1.955,2	2.223,3	2.378,5	2.622,8	3.075,8	3.830,2	2.384,3	2.292,2
Agricultura, fruticultura y ganadería	1.901,2	2.153,4	2.311,5	2.566,9	3.014,8	3.746,8	2.340,8	2.241,3
Agricultura	204,4	233,7	246,9	273,1	326,8	424,0	261,7	361,3
Fruticultura	1.658,1	1.891,0	2.030,8	2.257,2	2.655,4	3.272,3	2.044,9	1.846,4
Ganadería	38,7	28,7	33,8	36,6	32,5	50,5	34,3	33,5
Silvicultura	26,8	39,0	30,5	21,9	19,0	28,3	12,9	12,6
Pesca Extractiva	27,2	31,0	36,4	34,0	42,0	55,1	30,6	38,3
II. Minería	8.742,2	16.819,1	22.243,4	37.479,2	42.729,7	41.775,9	22.695,7	11.356,0
Cobre	7.474,7	14.374,6	17.621,2	32.903,9	37.377,3	36.540,7	20.025,6	9.671,1
Resto	1.267,5	2.444,6	4.622,1	4.575,3	5.352,3	5.235,1	2.670,0	1.684,9
III. Industria	9.731,9	12.192,9	14.366,6	17.279,9	20.348,9	23.332,9	11.249,4	8.413,2
Industria alimentaria, bebidas, licores y tabaco	4.020,8	4.888,1	5.701,3	6.568,6	7.378,6	8.463,4	3.912,0	3.846,5
Alimentos y alimentos forrajeros	2.939,0	3.574,3	4.315,5	5.030,6	6.036,3	6.967,5	3.230,4	3.197,0
Bebidas, líquidos, alcoholes y tabacos	1.081,8	1.313,9	1.385,8	1.538,0	1.342,3	1.495,8	681,6	649,5
Industria textil, prendas de vestir y cuero	149,9	186,4	192,7	200,6	266,6	225,8	122,5	63,5
Textiles y confecciones de prendas de vestir	128,2	162,4	163,9	165,7	226,0	188,4	104,6	54,9
Curtiembre, talabartería, cuero y pieles, calzado	21,7	24,0	28,8	35,0	40,5	37,4	17,9	8,6
Forestales y muebles de madera	1.272,7	1.734,5	1.811,0	2.005,4	2.034,1	2.147,0	1.055,4	750,5
Celulosa, papel, cartón, editoriales e imprenta	1.234,7	1.628,9	1.658,3	1.898,2	2.927,1	3.292,6	1.648,7	1.198,7
Productos químicos básicos y preparados, petróleo y derivados, caucho y plástico	2.108,6	2.507,3	3.387,2	4.155,3	3.857,7	5.085,7	2.420,0	1.419,3
Productos de barro, loza y porcelana, vidrio y productos minerales no metálicos	63,6	68,1	77,6	89,3	108,9	120,5	56,4	38,0
Industria básica del hierro y del acero, industria básica de metales no ferrosos	329,2	512,3	642,9	1.262,8	2.439,0	2.446,2	1.329,6	520,6
Productos metálicos, maquinaria, equipos material eléctrico, instrumentos de medida y material de transporte	535,4	650,4	877,5	1.078,4	1.312,9	1.533,6	695,6	558,6
Productos metálicos, maquinaria, equipos, material eléctrico e instrumentos de medida	340,4	425,0	610,8	814,4	892,6	1.131,6	532,0	441,2
Material de transporte	195,1	225,3	266,6	264,0	420,3	402,0	163,7	117,4
Industria manufacturera no expresada	16,9	17,0	18,1	21,3	24,0	18,2	9,2	17,5
IV. Otros	197,9	224,8	263,5	374,7	564,2	881,7	414,7	407,9
V. Total Exportaciones	20.627,2	31.460,1	39.251,9	57.756,6	66.718,6	69.820,6	36.744,1	22.469,2

Fuente: Departamento de Estudios e Informaciones, DIRECON (agosto 2009) sobre la base de cifras del Banco Central de Chile

POS/pos

ANEXO N° 87
IMPORTACIONES DE CHILE, SEGÚN TIPO DE BIEN
2003 - 2009

(Cifras en millones de dólares CIF, de cada año y porcentajes)

	2003	2004	2005	2006	2007	2008	Enero - Junio	
							2008	2009
I. Bienes de Consumo	3.230,7	3.956,4	4.810,0	5.861,2	9.301,3	11.253,8	5.425,2	3.654,5
II. Bienes Intermedios	10.849,1	14.048,1	18.158,3	21.776,0	26.456,0	36.127,5	18.108,4	10.680,1
Petróleo	2.130,5	2.874,6	3.779,1	4.873,2	5.018,3	7.175,2	3.753,3	1.547,6
Otros Combustibles y Lubricantes	1.191,9	1.784,8	2.753,5	3.568,1	5.673,8	8.129,9	4.705,4	2.315,7
III. Bienes de Capital	3.583,8	4.449,7	6.971,9	7.274,9	7.191,8	9.344,3	4.326,8	3.316,8
IV. Total Importaciones	17.663,6	22.454,2	29.940,1	34.912,0	42.949,0	56.725,6	27.860,4	17.651,3

Fuente: Departamento de Estudios e Informaciones, DIRECON (agosto 2009) sobre la base de cifras del Banco Central de Chile

POS/pos

ANEXO N° 88
PRINCIPALES PRODUCTOS EXPORTADOS POR CHILE
ENERO - JUNIO 2008 - 2009
(Cifras en millones de dólares FOB y porcentajes)

SACH	Glosa	Monto (FOB)		Estructura (%)	
		2008	2009	2008	2009
74031100	Cátodos y secciones de cátodos de cobre refinado.	10.960,1	6.054,3	29,8	26,9
26030000	Minerales de cobre y sus concentrados.	7.141,0	2.787,5	19,4	12,4
74020010	Cobre para el afino.	1.497,9	627,9	4,1	2,8
47032100	Pasta química de madera semiblanqueadas o blanqueadas, de coníferas.	632,3	481,3	1,7	2,1
26131010	Minerales de molibdeno tostados, concentrados.	1.054,9	436,7	2,9	1,9
71081200	Las demás formas de oro, en bruto, para uso no monetario.	377,4	399,6	1,0	1,8
47032910	Pasta química de madera semiblanqueada o blanqueada, de eucaliptus.	619,0	360,1	1,7	1,6
160000	Combustibles, lubricantes, aparatos y demás mercancías, incluidas las provisiones destinadas	712,8	313,8	1,9	1,4
8061010	Uva, variedad thompson seedless (sultanina), fresca.	252,4	236,7	0,7	1,1
8061030	Uva, variedad red globe, fresca.	228,2	217,2	0,6	1,0
3031920	Salmones del pacifico, descabezados y eviscerados («hg»), congelados, excepto los hígados, P	190,2	215,8	0,5	1,0
28012000	Yodo.	186,2	188,6	0,5	0,8
74031900	Los demás cobres refinados, en bruto.	357,7	185,9	1,0	0,8
23012012	Harina de pescado con un contenido de proteínas superior o igual al 66% pero inferior o igual	100,0	178,1	0,3	0,8
3041942	Filetes de salmones del atlántico (salmo salar) y salmones del danubio (hucho hucho), frescos	251,0	167,3	0,7	0,7
8061050	Uva, variedad crimson seedless, fresca.	135,1	153,7	0,4	0,7
31042000	Cloruro de potasio.	7,2	151,4	0,0	0,7
26011110	Minerales de hierro y sus concentrados, finos, sin aglomerar.	93,1	149,2	0,3	0,7
10051010	Maíz híbridos para siembra	113,1	146,4	0,3	0,7
3032120	Truchas descabezadas y evisceradas («hg»), congeladas, excepto los hígados, huevas y lechas	152,4	141,0	0,4	0,6
3042942	Filetes de salmones del atlántico (salmo salar) y salmones del danubio (hucho hucho), congel	146,5	132,5	0,4	0,6
44123910	Las demás maderas de coníferas	148,3	132,4	0,4	0,6
8081020	Manzana, variedad royal gala, fresca.	138,0	131,8	0,4	0,6
8061020	Uva, variedad flame seedless, fresca.	167,3	128,6	0,5	0,6
3042950	Filetes de truchas (salmo trutta, oncorhynchus mykiss, oncorhynchus clarki, oncorhynchus ag	84,9	125,5	0,2	0,6
	Total Principales Productos	25.747,0	14.243,5	70,1	63,4
	Otros Productos	10.997,1	8.225,7	29,9	36,6
	Total Exportaciones	36.744,1	22.469,2	100,0	100,0

(*): Corresponden a los 25 productos con mayor monto exportado del periodo enero - junio 2009
Fuente: Departamento de Estudios e Informaciones, DIRECON (agosto 2009) en base a cifras del Banco Central de Chile

ANEXO N° 89
PRINCIPALES PRODUCTOS IMPORTADOS POR CHILE
ENERO - JUNIO 2008 - 2009
(Cifras en millones de dólares CIF y porcentajes)

SACH	Glosa	Monto (CIF)		Estructura (%)	
		2008	2009	2008	2009
27101940	Aceites combustibles destilados (gasoil, diesel oil).	3.299,3	1.141,3	11,8	6,5
27090020	Aceites crudos de petróleo o de mineral bituminoso con grados api superior o igual a 25.	2.440,0	952,0	8,8	5,4
27090010	Aceites crudos de petróleo o de mineral bituminoso con grados api inferior a 25.	1.313,3	595,6	4,7	3,4
27112100	Gas natural en estado gaseoso.	223,8	351,8	0,8	2,0
85171200	Teléfonos celulares (móviles) y los de otras redes.	412,3	247,3	1,5	1,4
87032391	Automóviles de turismo, de cilindrada superior a 1500 cm3 pero inferior o igual a 3000 cm3.	577,4	207,8	2,1	1,2
27011220	Hulla bituminosa para uso térmico, incluso pulverizada, pero sin aglomerar.	311,3	201,6	1,1	1,1
87041090	Los demás volquetes automotores concebidos para utilizarlos fuera de la red de carreteras.	191,2	192,6	0,7	1,1
30049010	Los demás medicamentos (excepto los productos de las partidas 30.02 30.05 o 30.06) constit	169,2	185,7	0,6	1,1
84713000	Máquinas automáticas para tratamiento o procesamiento de datos, portátiles, de peso inferior o	238,7	180,0	0,9	1,0
27101123	Gasolina para vehículos terrestres, sin plomo, de 97 octanos.	294,4	165,7	1,1	0,9
2013000	Carne de bovinos deshuesada fresca o refrigerada.	168,3	161,5	0,6	0,9
17019910	Azúcar de caña refinada, en estado sólido.	113,4	129,4	0,4	0,7
87042121	Camionetas con capacidad de carga útil superior a 500 kilos, pero inferior o igual a 2000 kilos.	250,2	127,2	0,9	0,7
84021190	Las demás calderas acuotubulares con una producción de vapor superior a 45 t por hora.	101,8	122,0	0,4	0,7
85023100	Los demás grupos electrógenos de energía eólica.	2,2	120,7	0,0	0,7
28070000	Acido sulfúrico; oleum.	196,3	112,1	0,7	0,6
40116910	Los demás neumáticos, con altos relieves en forma de taco, ángulo o similares, de los tipos ut	101,6	102,8	0,4	0,6
10019000	Los demás trigo y morcajo (tranquillón).	116,6	98,1	0,4	0,6
85023990	Los demás grupos electrógenos, excepto accionados por turbinas de gas, turbinas hidráulicas d	0,5	97,1	0,0	0,6
87032291	Automóviles de turismo, de cilindrada superior a 1000 cm3 pero inferior o igual a 1500 cm3.	257,6	92,5	0,9	0,5
27011210	Hulla bituminosa para uso metalúrgico, incluso pulverizada, pero sin aglomerar.	38,9	91,7	0,1	0,5
27111200	Propano licuado.	241,7	88,5	0,9	0,5
26139010	Minerales de molibdeno concentrados, sin tostar.	487,0	88,0	1,7	0,5
84314990	Las demás partes identificables como destinadas, exclusiva o principalmente, para máquinas d	75,7	84,3	0,3	0,5
	Total Principales Productos	11.622,6	5.937,4	41,7	33,6
	Otros Productos	16.237,7	11.713,9	58,3	66,4
	Total Importaciones	27.860,4	17.651,3	100,0	100,0

(*): Corresponden a los 25 productos con mayor monto importado del periodo enero - junio 2009
Fuente: Departamento de Estudios e Informaciones, DIRECON (agosto 2009) sobre la base de cifras del Banco Central de Chile

ANEXO N° 90
IMPORTACIONES DE CHILE
CLASIFICADAS DE ACUERDO A LA CIU, 2003 - 2009

(Cifras en millones de dólares CIF, de cada año y porcentajes)

	2003	2004	2005	2006	2007	2008	Enero - Junio	
							2008	2009
I. Agricultura, Fruticultura, Ganadería, Silvicultura y Pesca Extractiva	395,0	416,9	435,2	702,4	1.002,8	1.206,8	522,5	312,9
Agricultura, fruticultura y ganadería	385,5	402,4	418,0	679,1	967,5	1.163,0	494,5	295,5
Agricultura	345,0	353,9	362,4	611,1	900,0	1.084,1	455,8	264,7
Fruticultura	34,8	42,7	49,2	60,1	60,0	71,5	35,5	27,3
Ganadería	5,7	5,8	6,5	7,8	7,6	7,4	3,1	3,6
Silvicultura	3,1	5,1	7,3	8,6	10,2	11,4	5,2	5,2
Pesca Extractiva	6,4	9,5	9,9	14,6	25,1	32,4	22,8	12,1
II. Minería	2.745,1	3.922,3	5.448,2	6.576,1	7.216,1	9.823,6	5.085,3	2.415,0
Cobre	9,0	43,7	79,5	222,6	175,3	201,7	96,4	44,4
Resto	2.736,1	3.878,6	5.368,8	6.353,5	7.040,8	9.621,8	4.988,8	2.370,6
III. Industria	14.304,2	17.995,4	23.901,7	27.443,1	34.555,6	45.474,3	22.153,7	14.806,4
Industria alimentaria, bebidas, licores y tabaco	1.138,2	1.350,0	1.538,4	1.798,7	2.270,8	3.179,7	1.519,5	1.165,9
Alimentos y alimentos forrajeros	1.031,3	1.218,7	1.373,5	1.605,7	2.131,2	2.978,2	1.439,3	1.091,9
Bebidas, líquidos, alcoholes y tabacos	106,9	131,3	164,9	192,9	139,5	201,5	80,2	74,0
Industria textil, prendas de vestir y cuero	1.029,1	1.290,1	1.490,8	1.811,7	2.039,2	2.358,4	1.112,3	943,2
Textiles y confecciones de prendas de vestir	857,2	1.083,3	1.248,1	1.510,0	1.720,6	1.980,8	948,4	808,4
Curtiembre, talabartería, cuero y pieles, calzado	171,9	206,8	242,7	301,6	318,6	377,6	163,9	134,8
Forestales y muebles de madera	174,8	235,8	274,7	345,0	405,5	500,2	261,8	159,8
Celulosa, papel, cartón, editoriales e imprenta	448,5	568,9	644,3	682,9	841,7	915,1	450,8	328,5
Productos químicos básicos y preparados, petróleo y derivados, caucho y plástico	3.629,0	4.721,2	6.288,5	7.630,9	11.297,0	15.485,1	8.153,9	4.503,0
Productos de barro, loza y porcelana, vidrio y productos minerales no metálicos	237,4	265,3	337,3	384,5	512,1	620,3	274,8	232,7
Industria básica del hierro y del acero, industria básica de metales no ferrosos	555,3	840,0	1.023,4	1.275,0	1.413,7	2.516,8	1.016,5	537,8
Productos metálicos, maquinaria, equipos material eléctrico, instrumentos de medida y material de transporte	6.895,0	8.490,9	12.024,8	13.162,0	15.379,4	19.376,1	9.175,5	6.796,6
Productos metálicos, maquinaria, equipos, material eléctrico e instrumentos de medida	5.083,8	6.174,1	8.415,6	9.388,5	10.794,9	13.914,5	6.470,6	5.422,7
Material de transporte	1.811,2	2.316,7	3.609,2	3.773,5	4.584,5	5.461,6	2.704,9	1.373,9
Industria manufacturera no expresada	197,1	233,2	279,4	352,6	396,1	522,8	188,6	138,7
IV. Otros	219,4	119,6	155,0	190,5	174,5	220,9	98,9	117,0
V. Total Importaciones	17.663,6	22.454,2	29.940,1	34.912,0	42.949,0	56.725,6	27.860,4	17.651,3

Fuente: Departamento de Estudios e Informaciones, DIRECON (agosto 2009) sobre la base de cifras del Banco Central de Chile

POS/pos

ANEXO N° 91
BALANZA COMERCIAL DE CHILE
CLASIFICADAS DE ACUERDO A LA CIU, 2003 - 2009

(Cifras en millones de dólares, de cada año)

	2003	2004	2005	2006	2007	2008	Enero - Junio	
							2008	2009
I. Agricultura, Fruticultura, Ganadería, Silvicultura y Pesca Extractiva	1.560,3	1.806,4	1.943,3	1.920,4	2.073,0	2.623,3	1.861,8	1.979,3
Agricultura, fruticultura y ganadería	1.515,7	1.751,0	1.893,5	1.887,8	2.047,3	2.583,8	1.846,3	1.945,7
Agricultura	-140,5	-120,2	-115,4	-338,1	-573,1	-660,1	-194,2	96,7
Fruticultura	1.623,2	1.848,3	1.981,6	2.197,1	2.595,4	3.200,7	2.009,4	1.819,1
Ganadería	33,0	22,9	27,3	28,8	25,0	43,1	31,1	30,0
Silvicultura	23,8	33,9	23,2	13,3	8,8	16,9	7,7	7,4
Pesca Extractiva	20,8	21,5	26,5	19,4	16,9	22,7	7,8	26,1
II. Minería	5.997,1	12.896,8	16.795,1	30.903,1	35.513,6	31.952,3	17.610,4	8.941,0
Cobre	7.465,7	14.330,9	17.541,8	32.681,3	37.202,1	36.339,0	19.929,2	9.626,7
Resto	-1.468,6	-1.434,1	-746,7	-1.778,2	-1.688,5	-4.386,7	-2.318,8	-685,7
III. Industria	-4.572,3	-5.802,4	-9.535,1	-10.163,2	-14.206,7	-22.141,4	-10.904,3	-6.393,2
Industria alimentaria, bebidas, licores y tabaco	2.882,6	3.538,1	4.162,9	4.770,0	5.107,8	5.283,7	2.392,5	2.680,6
Alimentos y alimentos forrajeros	1.907,7	2.355,5	2.942,0	3.424,9	3.905,0	3.989,4	1.791,1	2.105,2
Bebidas, líquidos, alcoholes y tabacos	974,9	1.182,6	1.220,9	1.345,1	1.202,8	1.294,4	601,4	575,5
Industria textil, prendas de vestir y cuero	-879,1	-1.103,7	-1.298,1	-1.611,0	-1.772,6	-2.132,6	-989,8	-879,7
Textiles y confecciones de prendas de vestir	-728,9	-920,9	-1.084,2	-1.344,4	-1.494,6	-1.792,4	-843,8	-753,6
Curtiembre, talabartería, cuero y pieles, calzado	-150,2	-182,8	-213,9	-266,7	-278,1	-340,2	-146,0	-126,1
Forestales y muebles de madera	1.097,9	1.498,8	1.536,3	1.660,4	1.628,6	1.646,8	793,7	590,7
Celulosa, papel, cartón, editoriales e imprenta	786,3	1.060,0	1.014,0	1.215,3	2.085,4	2.377,5	1.197,9	870,2
Productos químicos básicos y preparados, petróleo y derivados, caucho y plástico	-1.520,4	-2.213,9	-2.901,4	-3.475,6	-7.439,3	-10.399,4	-5.734,0	-3.083,7
Productos de barro, loza y porcelana, vidrio y productos minerales no metálicos	-173,7	-197,3	-259,7	-295,2	-403,2	-499,8	-218,3	-194,8
Industria básica del hierro y del acero, industria básica de metales no ferrosos	-226,1	-327,7	-380,5	-12,2	1.025,2	-70,5	313,0	-17,2
Productos metálicos, maquinaria, equipos material eléctrico, instrumentos de medida y material de transporte	-6.359,6	-7.840,5	-11.147,3	-12.083,6	-14.066,5	-17.842,5	-8.479,9	-6.238,1
Productos metálicos, maquinaria, equipos, material eléctrico e instrumentos de medida	-4.743,4	-5.749,1	-7.804,8	-8.574,2	-9.902,3	-12.782,9	-5.938,7	-4.981,5
Material de transporte	-1.616,1	-2.091,4	-3.342,5	-3.509,5	-4.164,2	-5.059,6	-2.541,2	-1.256,6
Industria manufacturera no expresada	-180,2	-216,2	-261,3	-331,3	-372,1	-504,6	-179,4	-121,2
IV. Otros	-21,6	105,2	108,5	184,2	389,7	660,8	315,8	290,9
V. Total Balanza Comercial	2.963,5	9.006,0	9.311,7	22.844,5	23.769,5	13.095,1	8.883,8	4.817,9

Fuente: Departamento de Estudios e Informaciones, DIRECON (agosto 2009) sobre la base de cifras del Banco Central de Chile

ANEXO N° 92
EXPORTACIONES DE CHILE A PRINCIPALES MERCADOS SEGÚN CIU
ENERO - JUNIO 2008 - 2009

(Cifras en millones de dólares de cada año)

	Comunidad Andina		Mercosur		Estados Unidos		Japón		Corea		China		UE (27)		Mundo	
	2008	2009	2008	2009	2008	2009	2008	2009	2008	2009	2008	2009	2008	2009	2008	2009
Agricultura	10,8	4,8	13,7	40,3	129,7	155,3	12,4	10,7	0,2	0,8	0,7	0,9	80,0	120,9	261,7	361,3
Fruticultura	68,6	71,2	89,9	91,7	822,1	765,8	12,7	10,8	47,2	39,3	22,0	22,1	575,5	481,6	2.044,9	1.846,4
Ganadería	2,2	2,0	2,6	0,5	0,9	0,7	0,1	0,0	-	-	3,2	4,2	23,0	23,2	34,3	33,5
Silvicultura	1,5	1,6	0,9	1,3	1,8	1,2	1,1	0,8	0,3	0,1	0,4	0,2	2,1	1,4	12,9	12,6
Pesca Extractiva	0,0	-	0,1	0,2	1,5	2,3	6,2	6,6	0,2	0,3	9,1	14,8	9,4	9,9	30,6	38,3
Cobre	18,6	15,4	1.387,0	568,8	1.411,0	660,2	2.297,8	890,4	1.522,4	885,9	4.377,8	3.358,0	5.739,0	1.995,6	20.025,6	9.671,1
Resto de minería	9,7	9,5	169,5	89,4	502,3	340,7	512,1	133,0	143,0	47,0	151,1	379,9	749,0	275,9	2.670,0	1.684,9
Alimentos y alimentos forrajeros	171,4	176,6	313,4	362,8	611,9	558,8	576,5	626,4	100,3	104,3	176,9	275,9	666,8	504,4	3.230,4	3.197,0
Bebidas, líquidos, alcoholes y tabacos	43,0	30,8	47,6	37,5	84,9	113,4	28,6	33,1	15,9	11,8	31,2	21,3	307,7	289,9	681,6	649,5
Textiles y confecciones de prendas de vestir	22,1	20,1	23,6	18,8	6,0	3,6	0,2	0,1	0,1	-	0,3	0,3	43,1	7,1	104,6	54,9
Curtiembre, talabartería, cuero y pieles, calzado	5,1	3,1	1,9	1,1	0,3	0,1	-	0,0	0,1	-	2,9	0,4	2,6	0,8	17,9	8,6
Forestales y muebles de madera	56,6	49,9	26,7	20,7	326,3	245,9	195,9	170,8	11,5	9,9	18,2	14,8	101,8	55,6	1.055,4	750,5
Celulosa, papel, cartón, editoriales e imprenta	153,5	130,7	163,5	123,6	22,3	13,3	37,1	18,4	142,5	84,8	385,5	417,2	461,1	222,7	1.648,7	1.198,7
Productos químicos básicos y preparados, petróleo y derivados, caucho y plástico	423,1	295,4	293,3	217,5	115,6	99,5	36,8	23,0	49,9	45,0	17,1	40,6	282,3	145,4	2.420,0	1.419,3
Productos de barro, loza y porcelana, vidrio y productos minerales no metálicos	16,1	16,8	20,7	12,8	10,4	2,9	0,0	0,2	0,0	0,0	0,0	0,0	2,9	0,5	56,4	38,0
Industria básica del hierro y del acero, industria básica de metales no ferrosos	96,1	57,5	302,8	147,8	89,5	45,1	67,4	9,9	82,3	10,3	169,6	67,8	278,4	81,6	1.329,6	520,6
Productos metálicos, maquinaria, equipos, material eléctrico e instrumentos de medida y material de transporte	222,4	190,0	221,7	149,4	90,3	91,2	0,7	0,6	3,3	0,2	11,6	14,9	39,5	41,2	695,6	558,6
Industria manufacturera no expresada	4,1	2,4	2,6	12,0	0,8	1,0	0,0	0,1	-	0,0	0,0	0,1	0,6	0,5	9,2	17,5
Otros	119,2	90,2	73,2	94,8	58,4	76,4	3,2	6,3	0,2	0,4	1,2	1,3	79,1	79,2	414,7	407,9
TOTAL	1.444,0	1.167,9	3.154,8	1.990,9	4.285,8	3.177,3	3.788,8	1.941,0	2.119,3	1.240,2	5.378,8	4.634,6	9.444,1	4.337,5	36.744,1	22.469,2

Fuente: Departamento de Estudios e Informaciones, DIRECON (agosto 2009) sobre la base de cifras del Banco Central de Chile

POS/pos

ANEXO N° 93
PARTICIPACIÓN DE LAS EXPORTACIONES DE CHILE A PRINCIPALES MERCADOS SEGÚN SECTOR CIU
ENERO - JUNIO 2008 - 2009

(Cifras en porcentajes)

	Comunidad Andina		Mercosur		Estados Unidos		Japón		Corea		China		UE (27)		Mundo	
	2008	2009	2008	2009	2008	2009	2008	2009	2008	2009	2008	2009	2008	2009	2008	2009
Agricultura	0,7	0,4	0,4	2,0	3,0	4,9	0,3	0,5	0,0	0,1	0,0	0,0	0,8	2,8	0,7	1,6
Fruticultura	4,7	6,1	2,8	4,6	19,2	24,1	0,3	0,6	2,2	3,2	0,4	0,5	6,1	11,1	5,6	8,2
Ganadería	0,2	0,2	0,1	0,0	0,0	0,0	0,0	0,0	-	-	0,1	0,1	0,2	0,5	0,1	0,1
Silvicultura	0,1	0,1	0,0	0,1	0,0	0,0	0,0	0,0	0,0	0,0	0,0	0,0	0,0	0,0	0,0	0,1
Pesca Extractiva	0,0	-	0,0	0,0	0,0	0,1	0,2	0,3	0,0	0,0	0,2	0,3	0,1	0,2	0,1	0,2
Cobre	1,3	1,3	44,0	28,6	32,9	20,8	60,6	45,9	71,8	71,4	81,4	72,5	60,8	46,0	54,5	43,0
Resto de minería	0,7	0,8	5,4	4,5	11,7	10,7	13,5	6,9	6,7	3,8	2,8	8,2	7,9	6,4	7,3	7,5
Alimentos y alimentos forrajeros	11,9	15,1	9,9	18,2	14,3	17,6	15,2	32,3	4,7	8,4	3,3	6,0	7,1	11,6	8,8	14,2
Bebidas, líquidos, alcoholes y tabacos	3,0	2,6	1,5	1,9	2,0	3,6	0,8	1,7	0,8	1,0	0,6	0,5	3,3	6,7	1,9	2,9
Textiles y confecciones de prendas de vestir	1,5	1,7	0,7	0,9	0,1	0,1	0,0	0,0	0,0	-	0,0	0,0	0,5	0,2	0,3	0,2
Curtiembre, talabartería, cuero y pieles, calzado	0,4	0,3	0,1	0,1	0,0	0,0	-	0,0	0,0	-	0,1	0,0	0,0	0,0	0,0	0,0
Forestales y muebles de madera	3,9	4,3	0,8	1,0	7,6	7,7	5,2	8,8	0,5	0,8	0,3	0,3	1,1	1,3	2,9	3,3
Celulosa, papel, cartón, editoriales e imprenta	10,6	11,2	5,2	6,2	0,5	0,4	1,0	0,9	6,7	6,8	7,2	9,0	4,9	5,1	4,5	5,3
Productos químicos básicos y preparados, petróleo y derivados, caucho y plástico	29,3	25,3	9,3	10,9	2,7	3,1	1,0	1,2	2,4	3,6	0,3	0,9	3,0	3,4	6,6	6,3
Productos de barro, loza y porcelana, vidrio y productos minerales no metálicos	1,1	1,4	0,7	0,6	0,2	0,1	0,0	0,0	0,0	0,0	0,0	0,0	0,0	0,0	0,2	0,2
Industria básica del hierro y del acero, industria básica de metales no ferrosos	6,7	4,9	9,6	7,4	2,1	1,4	1,8	0,5	3,9	0,8	3,2	1,5	2,9	1,9	3,6	2,3
Productos metálicos, maquinaria, equipos, material eléctrico e instrumentos de medida y material de transporte	15,4	16,3	7,0	7,5	2,1	2,9	0,0	0,0	0,2	0,0	0,2	0,3	0,4	0,9	1,9	2,5
Industria manufacturera no expresada	0,3	0,2	0,1	0,6	0,0	0,0	0,0	0,0	-	0,0	0,0	0,0	0,0	0,0	0,0	0,1
Otros	8,3	7,7	2,3	4,8	1,4	2,4	0,1	0,3	0,0	0,0	0,0	0,0	0,8	1,8	1,1	1,8
TOTAL	100,0	100,0	100,0	100,0	100,0	100,0	100,0	100,0	100,0	100,0	100,0	100,0	100,0	100,0	100,0	100,0

Fuente: Departamento de Estudios e Informaciones, DIRECON (agosto 2009) sobre la base de cifras del Banco Central de Chile

POS/pos