

**MINISTERIO DE RELACIONES EXTERIORES
DIRECCIÓN GENERAL DE RELACIONES
ECONÓMICAS INTERNACIONALES
DEPARTAMENTO DE ESTUDIOS
E INFORMACIONES**



**COMERCIO EXTERIOR DE CHILE
PRIMER TRIMESTRE 2009**

MAYO 2009

Este documento fue elaborado por el Departamento de Estudios e Informaciones
de la Dirección General de Relaciones Económicas Internacionales
del Ministerio de Relaciones Exteriores de Chile.

Director de Estudios: Alexis Guardia Basso
Asesores: Alejandro Gutiérrez A., Roberto Urmeneta B.
Asistentes: Gigliola Di Giammarino D., Patricia Ortega S.,
Patricia Rodríguez C., Felipe Avilés L., Álvaro de la Barra C.

Cualquier reproducción del presente documento, parcial o completa,
debe citar expresamente la fuente señalada.

INDICE

RESUMEN EJECUTIVO	4
1 COMERCIO EXTERIOR.....	8
1.1 <i>Evolución del entorno comercial de las exportaciones chilenas: enfoque anual</i>	8
1.2 <i>Tipo de Cambio y términos de intercambio</i>	9
1.2.1 <i>Evolución tipo de cambio real bilaterales (TCRB) Peso con el Dólar, Euro y Yen</i>	9
1.2.2 <i>Evolución tipos de cambio real bilaterales con Argentina, Brasil y México.....</i>	10
1.2.3 <i>Evolución del tipo de cambio nominal y términos de intercambio</i>	11
1.3 <i>Evolución Saldo Comercial</i>	13
1.4 <i>Flujos del Comercio exterior chileno</i>	15
1.4.1 <i>Destino de las exportaciones</i>	17
1.4.2 <i>Origen de las importaciones.....</i>	19
1.5 <i>Evolución de las exportaciones de cobre.....</i>	20
1.6 <i>Análisis de las principales exportaciones no cobre según mercado de destino.....</i>	22
1.6.1 <i>Frutícola</i>	22
1.6.2 <i>Alimentos</i>	24
1.6.3 <i>Salmón y truchas</i>	27
1.6.4 <i>Vino.....</i>	28
1.6.5 <i>Forestal y muebles de la madera</i>	30
1.6.6 <i>Celulosa y otros.....</i>	31
2 ANÁLISIS DE LA RELACIÓN BILATERAL DE COMERCIO CON LOS PRINCIPALES SOCIOS COMERCIALES	34
2.1 <i>Estados Unidos</i>	34
2.2 <i>Unión Europea.....</i>	36
2.3 <i>China.....</i>	38
2.4 <i>Japón.....</i>	42
2.5 <i>Corea del Sur.....</i>	46
2.6 <i>India.....</i>	49
2.7 <i>América Latina</i>	51
2.7.1 <i>Argentina.....</i>	55
2.7.2 <i>Bolivia.....</i>	57
2.7.3 <i>Brasil</i>	58
2.7.4 <i>México</i>	61
2.7.5 <i>Perú</i>	62
3 EVOLUCIÓN DE LAS INVERSIONES.....	66
3.1 <i>Inversión Chilena en el Exterior</i>	66
3.2 <i>Inversión extranjera directa en Chile</i>	67
GLOSARIO Y ABREVIACIONES.....	69
ÍNDICE DE ANEXOS	71

RESUMEN EJECUTIVO

Las condiciones económicas internacionales se deterioraron fuertemente en los últimos meses del año recién pasado. Este ritmo se ha agudizado en el primer trimestre de 2009, sin presentar signos de recuperación en el mediano plazo. Como resultado de lo anterior, se espera una caída en la demanda externa del país para el presente año, la cual retomaría sus niveles previos a la crisis no antes del segundo semestre de 2010 según previsiones del Fondo Monetario Internacional.

En términos comerciales, entre enero y marzo de 2009 Chile acumula una caída anual de un 68,5% en su superávit comercial, tras totalizar US\$ 1.962 millones. El menor superávit comercial tuvo su origen en la fuerte contracción de las exportaciones (42,8%) durante el primer trimestre de 2009, totalizando US\$ 11.032 millones en el periodo. La baja de los envíos al resto del mundo estuvo marcada por la menor demanda mundial y la drástica reducción del precio del cobre, su principal producto de exportación.

En efecto, el precio del cobre se contrajo un 56%, tras alcanzar un promedio de US\$ 1,6 la libra durante el primer trimestre. Con ello el monto exportado de cobre totalizó US\$ 4.217 millones, lo que implicó una caída anual de un 61% durante el trimestre.

Durante este primer trimestre, un 92,8% de las exportaciones chilenas fueron con destino a países o bloques con Acuerdos Comerciales. Estados Unidos concentra cerca del 18% de las exportaciones, lo que lo sitúa como el principal destino individual de las ventas realizadas al exterior por Chile, con envíos que totalizaron durante los tres primeros meses de 2009 los US\$ 1.884 millones. El segundo destino de las exportaciones chilenas es China, país que compró el 17,2% del total vendido por Chile al mercado externo este primer trimestre.

Otro destino relevante para Chile es el Área del Euro, donde el monto exportado presentó un retroceso de un 52,8%, con exportaciones por un valor de US\$ 1.800 millones. Este resultado se explica en gran medida por la caída que experimentaron los envíos a Italia

(72,5%), Holanda (50%), España (47,3%) y Alemania (36%), destinos que en conjunto concentraron un 71,9% del valor total exportado por Chile al bloque.

En la Comunidad Andina, Perú se consolida como el principal destino de los envíos realizados por Chile al bloque (47%), ello pese a la caída de un 13% en el total exportado durante el trimestre. Chile exportó a Brasil un total de US\$ 425 millones, cifra que lo ubica como el principal destino de las exportaciones realizadas a MERCOSUR. Argentina, segundo destino de las exportaciones dirigidas al bloque, concentrando el 22,6% del total. Ambos países presentan reducción en los envíos con respecto al año anterior.

El debilitamiento de la demanda externa y la caída de los precios a nivel mundial, comenzaron a impactar los envíos industriales a partir de 2009, con descensos que acumularon el primer trimestre del año una reducción anual de 17,9%, tras exportar un valor US\$ 3.976 millones. Situación que determinó la caída de un 18,4% de las exportaciones no cobre durante el primer trimestre, con montos que totalizaron US\$ 6.815 millones.

En la disminución de los envíos del sector industrial chileno, fue relevante la caída en las exportaciones de productos forestales y muebles de la madera, celulosa y vino. Ello tras totalizar entre enero y marzo de 2009 montos exportados por US\$ 396 millones, US\$ 646 millones y de US\$ 276 millones respectivamente, lo que significó un retroceso de 25%, 19% y 8,5% en sus envíos en cada caso.

De la misma forma, hubo una reducción en las exportaciones de celulosa, donde jugó un rol importante la caída de un 35,5% en su precio, el cual durante el primer trimestre de 2009 alcanzó un promedio de US\$ 433 la tonelada. En relación al volumen exportado, datos preliminares indicarían un aumento de 159.000 toneladas con respecto a lo registrado en igual periodo de 2008.

En tanto, los envíos de alimentos (principal sector industrial exportador de Chile)

crecieron en el periodo un 4,8% marcado por el dinamismo registrado en los envíos de jugos de frutas (91%), de conservas de pescados (48%) y, de salmón y truchas (10,2%). Por su parte, las exportaciones silvoagropecuarias crecieron entre enero y marzo de 2009 un 3,8%, luego de expandirse un 13% en igual periodo de 2008. Dentro del sector se destaca el crecimiento de las exportaciones de frutas (1,3%), en particular los envíos de uva, producto que totalizó envíos por un total de US\$ 722 millones con un crecimiento anual 10,9%.

Por otro lado, la contracción presentada por la actividad económica local en los últimos meses ha impactado directamente las compras externas realizadas por Chile. Esta situación se evidencia en la fuerte baja que experimentaron las importaciones provenientes desde casi la totalidad de los orígenes, con retrocesos que en algunos casos superaron el 50%.

En esta dirección se destaca la contracción de un 30,8%, 22,2% y de un 16,3% presentada por las importaciones realizadas desde Estados Unidos, MERCOSUR y China, respectivamente. Orígenes que concentran el 56% del total de las compras realizadas por Chile desde el mundo entre enero y marzo 2009.

Dentro de las compras chilenas desde el exterior, los bienes intermedios constituyen la principal importación de Chile, mercancía que registró internaciones en el mercado chileno en el primer trimestre de 2009 por un total de US\$ 5.215,3 millones. MERCOSUR es el principal proveedor de Chile de este tipo de bien (25,3% del total) de compras. Le siguen en importancia, Estados Unidos (20,9%), la Unión Europea (15,5%) y la Comunidad Andina (9,9%).

Asimismo, las importaciones de petróleo totalizaron US\$ 626,6 millones, de los cuales un 45,5% fue abastecido por los países del MERCOSUR y un 39,8% por los países miembros de la Comunidad Andina.

Chile importó bienes de consumo por un total de US\$ 1.886,4 millones, US\$ 741,9 millones menos que lo registrado entre enero y marzo de 2008. China y MERCOSUR, son los

principales orígenes de las importaciones de este tipo de bien, tras concentrar un 33,4% y un 26,8% del total de compras.

En el periodo señalado, las importaciones de bienes de capital al mundo sumaron US\$ 1.664 millones destacándose como principal proveedor de Chile Estados Unidos (31,2%), seguida de la Unión Europea (25,9%) y de China (12,5%).

Los índices de tipo de cambio real bilateral entre el peso y cada una de las monedas extranjeras (dólar, euro y yen), comenzaron el año 2009 exhibiendo una fuerte tendencia a la baja (apreciación), la cual se ha mantenido durante el primer trimestre. Todo lo cual significaría un empeoramiento en la competitividad precio de nuestras exportaciones. Se destacan las fuertes apreciaciones del euro y del yen de un 10,8% y de un 7,5% respectivamente. Ambas lideradas por la fortaleza del peso en el último tiempo.

De la misma forma, se evidencia una importante apreciación en el tipo de cambio real bilateral de Chile respecto a sus socios latinoamericanos (Argentina, Brasil y México).

El estado actual y de mediano plazo de la economía mundial no es auspicioso. Las principales organizaciones económicas mundiales revisaron a la baja sus perspectivas de crecimiento y comercio mundial en sus últimos informes, dejando ver que la recuperación económica no vendrá antes de la segunda mitad del año 2010.

REDUCCIÓN DE LAS EXPORTACIONES CHILENAS, ENERO - MARZO 2009 / 2008

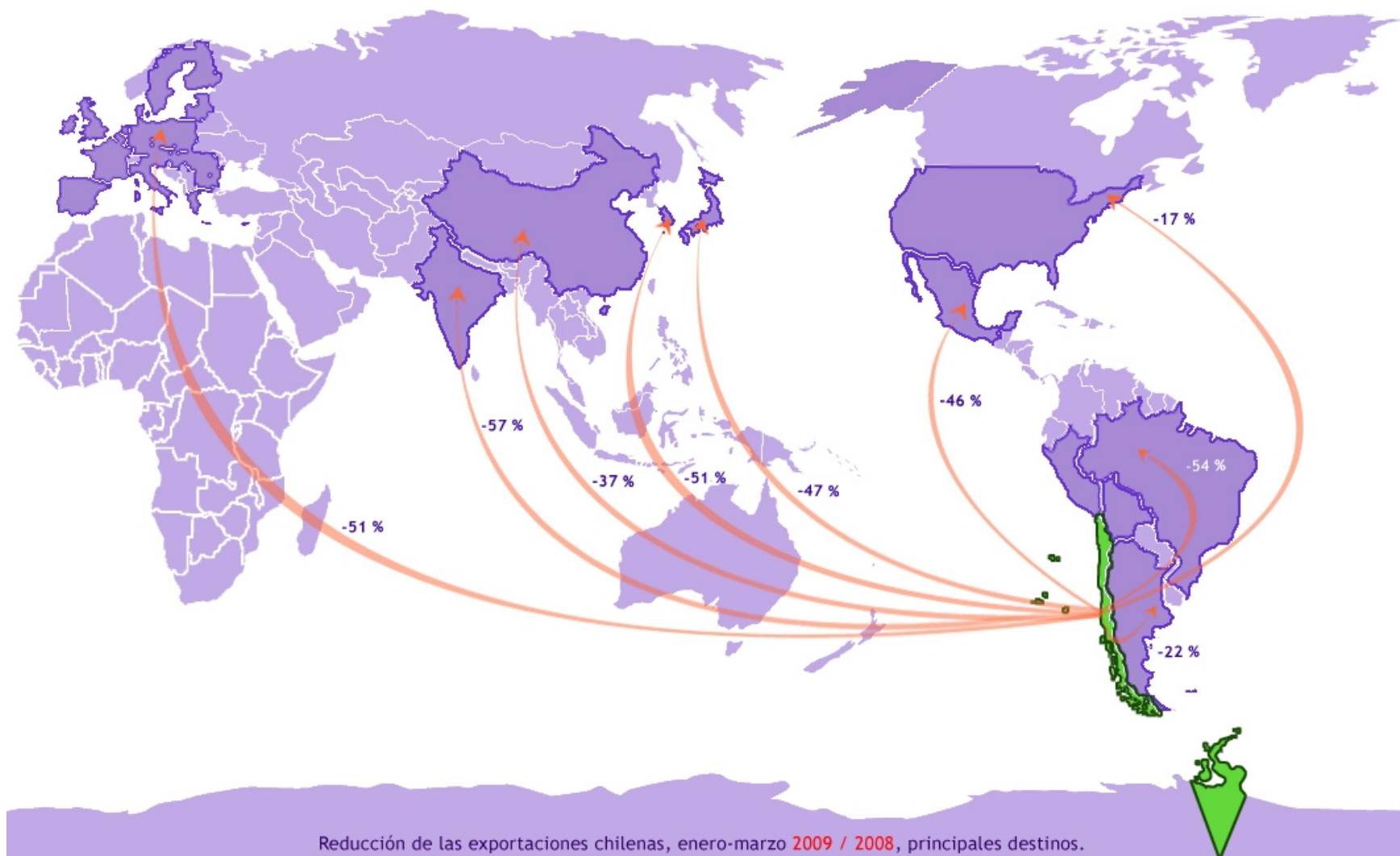

■ EEUU.....	Exportaciones 2009 / 2008	(-17 %)
■ Japón	Exportaciones 2009 / 2008	(-47 %)
■ Unión Europea	Exportaciones 2009 / 2008	(-51 %)
■ México	Exportaciones 2009 / 2008	(-46 %)
■ India..	Exportaciones 2009 / 2008	(-57 %)
■ Corea del Sur	Exportaciones 2009 / 2008	(-51 %)
■ Brasil	Exportaciones 2009 / 2008	(-54 %)
■ Argentina	Exportaciones 2009 / 2008	(-22 %)
■ China	Exportaciones 2009 / 2008	(-37 %)

Fuente: Departamento de Estudios e Informaciones, DIRECON, sobre la base de cifras del Banco Central de Chile. (abril 2009)

1. COMERCIO EXTERIOR

1 COMERCIO EXTERIOR

1.1 Evolución del entorno comercial de las exportaciones chilenas: enfoque anual

Las condiciones económicas internacionales se deterioraron fuertemente en los últimos meses del año recién pasado. Este ritmo se ha agudizado en el primer trimestre de 2009, sin presentar signos de recuperación en el mediano plazo. Producto de lo anterior, los principales organismos internacionales han corregido a la baja las previsiones de crecimiento mundial y de las principales economías (ver gráfico).

Dado el escenario actual, es de esperar que para el presente año ocurra una reducción en la demanda externa chilena, liderada por la contracción del PIB en los principales socios comerciales.

Gráfico 1-1
Índice de Entorno Comercial
(2003=100)

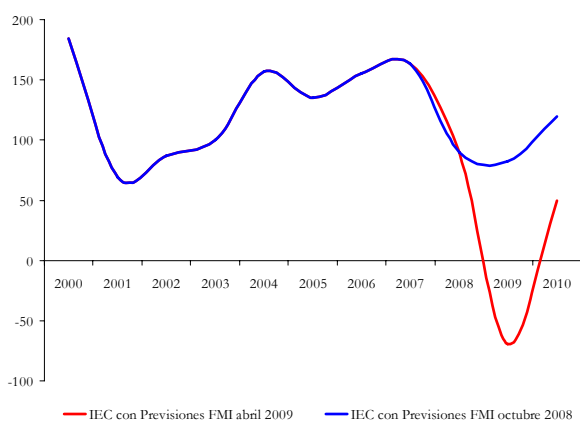

Fuente: Departamento de Estudios e Informaciones, DIRECON, sobre la base de cifras del Banco Central de Chile y del Fondo Monetario Internacional. FAL/fal.

Para analizar como afecta la actual recesión mundial a las exportaciones chilenas se construye el Índice de Entorno Comercial (IEC)¹. El IEC captura los movimientos en la actividad económica de los veinticinco principales socios comerciales de Chile², ponderado por la importancia relativa de estos según el valor

exportado en el total exportado del grupo. Este conjunto de países representa el 90,7% del total exportado por Chile en el año 2008.

Como se aprecia del gráfico, el IEC presenta una fuerte caída en el año 2008, producto de la aguda desaceleración en el crecimiento de Estados Unidos, China y la Unión Europea, como también de la contracción en el PIB japonés. Lo anterior está en línea con la reducción en las exportaciones en un 1,8% experimentado en 2008.

Para el 2009, las perspectivas son menos alentadoras, el FMI proyecta reducciones en el PIB para veintiuno de los principales veinticinco socios comerciales de Chile³, implicando una caída aún más fuerte del IEC en 2009 con respecto a 2008 (ver gráfico) y mucho más fuerte con respecto a sus previsiones anteriores. Es de esperar que las exportaciones chilenas sigan esta tendencia a la baja en el presente año.

Previsiones trimestrales por parte de la OECD nos permiten analizar cómo se comportará la demanda externa chilena dentro del presente año. Se proyecta una fuerte caída del PIB en el primer semestre para los principales socios comerciales⁴. Estas cifras van en línea con la caída de las exportaciones chilenas de un 42,8% en el primer trimestre de 2009. Para el segundo semestre, la OECD proyecta una menor contracción mundial, perfilando una recuperación del PIB en las principales economías y por ende de la demanda externa mundial.

Para el 2010, se espera una estabilización en la producción mundial, con las principales economías recuperando su tendencia de crecimiento potencial en el segundo semestre. Esto implicaría una demanda externa fortalecida con respecto a los años anteriores, reflejándose en el aumento en nivel del IEC para el mismo año.

¹ Índice construido por el Departamento de Estudios e Informaciones, DIRECON en base a Durán y Álvarez (2008).

² Importancia medida por el valor exportado a los diferentes países.

³ World Economic Outlook, abril 2009.

⁴ China no incluido, país para el cual la OECD no entrega estimaciones.

Cuadro 1-1
Participación en Exportaciones⁵ y Previsiones
Crecimiento PIB principales socios comerciales

	Participación en Exportaciones	Previsión Crecimiento PIB Fondo Monetario Internacional	
		2009	2010
Estados Unidos	0,16	-2,8	0,0
Japón	0,12	-6,2	0,5
China	0,12	6,5	7,5
Países Bajos	0,06	-4,8	-0,7
Corea del Sur	0,06	-4,0	1,5
Italia	0,05	-4,4	-0,4
Brasil	0,05	-1,3	2,2
Francia	0,04	-3,0	0,4
México	0,04	-3,7	1,0
Alemania	0,03	-5,6	-1,0
India	0,02	4,3	5,3
Taiwán	0,03	-7,5	0,0
España	0,03	-3,0	-0,7
Canadá	0,02	-2,5	1,2
Perú	0,02	3,5	4,5
Bolivia	0,02	2,2	2,9
Argentina	0,02	-1,5	0,7
Bélgica	0,01	-3,8	0,3
Reino Unido	0,02	-4,1	-0,4
Venezuela	0,01	-2,2	-0,5
Colombia	0,01	0,0	1,3
Suecia	0,01	-4,3	0,2
Ecuador	0,01	-2,0	1,0
Bulgaria	0,01	-2,0	-1,0
Turquía	0,01	-5,1	1,5
Tailandia	0,00	-3,0	1,0

Fuente: Departamento de Estudios e Informaciones, DIRECON, sobre la base de cifras del Banco Central de Chile y del Fondo Monetario Internacional. FAL/fal.

1.2 Tipo de Cambio y términos de intercambio

1.2.1 Evolución tipo de cambio real bilaterales (TCRB) Peso con el Dólar, Euro y Yen⁶

Los índices de tipo de cambio real bilateral entre el peso y cada una de las monedas extranjeras (dólar, euro y yen), comenzaron el año 2009 exhibiendo una fuerte tendencia a la baja (apreciación), la cual se ha mantenido durante el primer trimestre. A marzo, los tres índices presentaban valores menores a los de octubre del año pasado. Se destacan las fuertes apreciaciones del euro y del yen. La apreciación del peso frente a las monedas

⁵ Participación exportación del país en el total del grupo. Se promedia para los años 2003 a 2008.

⁶ Los índices de tipo de cambio real bilateral, base enero 2001=100, fueron construidos a partir del producto entre el tipo de cambio nominal entre el peso y el dólar (o euro o yen) y el cociente entre el índice de precios al consumidor de Estados Unidos (o Zona Euro o Japón) y el IPC. Los datos para su construcción se obtuvieron de la base de datos económicos del Banco Central de Chile.

en análisis durante el primer trimestre sería reflejo de la actual coyuntura mundial, con agentes de los mercados financieros buscando cobertura al riesgo.

Gráfico 1-2
Índices de TCR Bilaterales del Peso con el Euro, Dólar y Yen

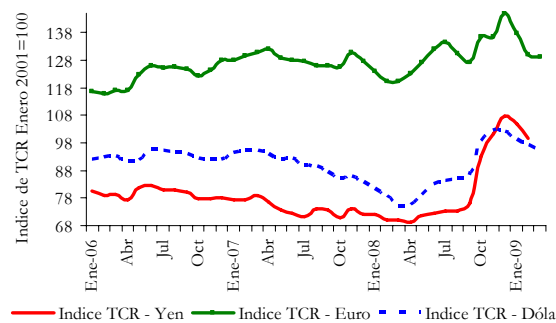

Elaboración: Departamento de Estudios e Informaciones, DIRECON, sobre la base de cifras del Banco Central de Chile. FAL/fal.

El índice de tipo de cambio real bilateral (TCRB) entre el peso y el dólar mostró una tendencia a la baja durante el primer trimestre de 2009, rompiendo con la depreciación que acompañó al último trimestre de 2008. A marzo del presente año, el TCRB peso-dólar presenta una apreciación de un 6,9%⁷, producto de la fuerte apreciación nominal ocurrida en los primeros meses del año, acumulando una caída en el tipo de cambio nominal de 8,7% a marzo. Por su parte, el diferencial inflacionario extranjero-doméstico ayudó a que esta apreciación no fuera tan fuerte, dado que la inflación doméstica en los primeros meses de 2009 fue negativa (ver recuadro).

El TCRB entre el peso y el euro presentó una fuerte caída en los dos primeros meses de 2009. Es el índice que presenta la mayor caída en el primer trimestre, con una apreciación de 10,8%. La apreciación actual, que rompe con la tendencia del último trimestre de 2008 fue liderada por la apreciación nominal del peso con respecto al euro de un 11,3% a marzo (ver recuadro). Este efecto fue levemente compensado por una mayor baja en el nivel de precios doméstico con respecto al de la zona euro (de -0,1% a marzo).

⁷ Con respecto a diciembre de 2008.

Cuadro 1-2
Tipo de cambio real, paridad e inflación (%)⁸

Indicadores	Variación dic2008-mar2009
TCRB \$ – US\$	-6,9%
TCN \$ – US\$	-8,7%
Inflación EEUU	1,2%
TCRB \$ – €	-10,8%
TCN \$ – €	-11,3%
Inflación Zona Euro	-0,1%
TCRB \$ – ¥ (*)	-7,5%
TCN \$ – ¥	-14,5%
Inflación Japón (*)	-0,9%
Inflación Doméstica	-0,7%

Fuente: Departamento de Estudios e Informaciones, DIRECON, sobre la base de cifras del Banco Central de Chile. FAL/fal.

(*) Datos a febrero del 2009.

El TCRB entre el peso y el yen presentó un fuerte quiebre en los primeros meses de 2009 con respecto a la tendencia al alza que acaeció en el último trimestre de 2008. A febrero, el índice cayó en un 7,5%. Esta disminución se debe -al igual que en los casos anteriores- a la fuerte apreciación del peso en los mercados cambiarios internacionales donde el yen no es una excepción. Esta alcanzó un 14,5% en marzo de 2009 (ver recuadro). Por su parte, la baja en el nivel de precios en Japón ayudó a que el TCRB se apreciara aún más.

Un análisis más largo muestra que los tres índices de TCRB se encuentran este primer trimestre por sobre el nivel alcanzado el 2008. El TCRB peso-dólar está un 23,9% por sobre el nivel alcanzado el primer trimestre de 2008⁹. Así mismo, el TCRB peso-euro se encuentra en un nivel superior en comparación a 2008. Por su parte el TCRB peso-yen sigue por sobre los niveles del año anterior, comparando los dos primeros meses del año, el índice se encuentra un 44,1% por sobre su valor de 2008, producto de la fuerte depreciación del último trimestre del pasado año.

1.2.2 Evolución tipos de cambio real bilaterales con Argentina, Brasil y México

Siguiendo previas tendencias, en el primer trimestre del año en curso, se evidencia una importante apreciación en el tipo de cambio real bilateral (TCRB)¹⁰ de Chile respecto de Argentina, Brasil y México. Estas se explican fundamentalmente por la fortaleza del peso chileno, así como también por la debilidad de las monedas de estos países. Además, también se ha ido constatando una menor diferencial inflacionaria entre Chile y las economías aludidas, que ratifica la importancia de la evolución del tipo de cambio nominal bilateral.

En efecto, durante el primer trimestre del año en curso, el índice de TCRB con Argentina se redujo un 8,8%, debido a la fuerte apreciación nominal en el tipo de cambio bilateral de 9,7% en el período. La diferencia entre estos valores, se explica por la inflación argentina en dicho trimestre, cifra mayor a inflación chilena en igual período.

No obstante esta reducción en el índice en el primer trimestre, cuando se mide el indicador en términos anualizados a marzo de 2009, se constata una depreciación del tipo de cambio real de 17,1%, en línea con la depreciación nominal del tipo de cambio de 15,7% durante el período. Entonces, cabe señalar que a pesar de la depreciación del TCRB anual, las señales de apreciación de los últimos meses estarían contribuyendo a afectar la competitividad de la economía chilena y las exportaciones a dicho destino.

Respecto de Brasil, confirmando la reducción del TCRB desde mediados del año 2008, medidos en términos anualizados a marzo, se constata una apreciación real de 0,9%. Sin embargo, durante el primer trimestre del presente año, dicho indicador se reduce un 4,4%, explicada en parte por la apreciación nominal de 5,1% en el tipo de cambio bilateral pesos- reales durante esos meses.

Por su parte, la tasa de inflación anualizada en Brasil se ha ido reduciendo, aunque permanece más elevada que la tasa de inflación chilena. En consecuencia, dicha diferencia ha permitido

⁸ Inflación medida por el IPC de cada país y región.

⁹ Se compara promedio primer trimestre 2009 con promedio primer trimestre 2008.

¹⁰ El Tipo de Cambio Real es un indicador que mide la competitividad de una economía respecto de otra y se define como el cociente entre la multiplicación del tipo de cambio nominal por el nivel general de precios extranjero dividido por el nivel general de precios doméstico.

atenuar la apreciación del TCR bilateral entre los países. No obstante lo anterior, la tendencia a la apreciación real está afectando la competitividad de la economía chilena y probablemente las exportaciones hacia Brasil.

Gráfico 1-3
Índices de Tipos de Cambio Real Bilaterales entre Chile, Argentina, Brasil y México, 2003-2009
(Base enero 1995=100)

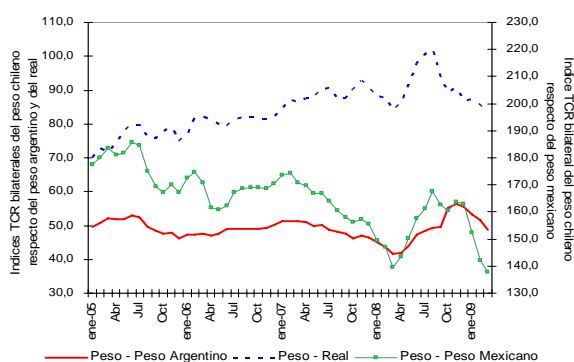

Fuente: Departamento de Estudios e Informaciones, DIRECON, sobre la base de cifras del Banco Central de Chile, Instituto Nacional de Estadísticas y Censos de Argentina (INDEC), Instituto Brasileiro de Geografía y Estadística (IBGE) y Banco de Información Económica de México. ADC/adc

En los primeros meses del año y, ratificando previas tendencias, se constata una importante reducción en el índice de TCRB con México. En efecto, entre enero y marzo de 2009, el índice TCR se reduce en 9,5%, explicado por la caída en el tipo de cambio nominal bilateral peso chileno por peso mexicano cuya apreciación ascendió a 10,2%.

A pesar de la baja inflación en México, todavía hay una diferencia a favor de la economía chilena, la que ha permitido atenuar el impacto de la caída en el TCR en el referido período. Sin embargo, la persistente apreciación real es perjudicial porque estaría afectando la competitividad chilena a través de las exportaciones a dicho destino.

Finalmente, tal cual se ha constatado en el pasado reciente, dichas economías constituyen una parte muy relevante del comercio exterior en América Latina, por lo que la actual debilidad de sus monedas y la fortaleza del peso chileno, imponen importantes desafíos para los exportadores chilenos en el contexto de la crisis actual.

1.2.3 Evolución del tipo de cambio nominal y términos de intercambio

Siguiendo la tendencia del cierre del año 2008 y durante los primeros meses del año en curso, se constata una progresiva apreciación del peso frente al dólar norteamericano. En efecto, desde noviembre de 2008 hasta abril de 2009, el dólar sufre una caída nominal de 11%, en línea con la debilidad de la divisa en los mercados internacionales.

Dada la incertidumbre sobre la evolución de la economía mundial y sus efectos sobre las expectativas de los agentes económicos en el mercado local, interesante es estudiar la volatilidad¹¹ experimentada por el tipo de cambio nominal. En efecto, la volatilidad cambiaria entre abril del año en curso y abril del año anterior, ascendió a 18,8%.

La depreciación del dólar en los últimos meses puede ser analizada desde varias perspectivas. Desde el plano externo, todavía existe bastante incertidumbre sobre la marcha futura de la economía de Estados Unidos, donde actualmente no se vislumbran indicadores que manifiesten una recuperación económica robusta y/o una fase del ciclo económico recesivo que esté finalizando. A su vez, la problemática del financiamiento del déficit fiscal, el déficit en cuenta corriente de los Estados Unidos y la incertidumbre sobre los efectos de los planes fiscales y financieros podrían comenzar a afectar la competitividad del dólar en los mercados internacionales, cuyos efectos pudiesen verse reflejados en las expectativas sobre el valor del dólar este año en el mercado cambiario chileno, llevando a los agentes económicos a reducir sus posiciones en dicha moneda.

En el plano interno, interesante es constatar que la recuperación de los precios del cobre, la menor demanda de importaciones para los bienes de consumo durables y no durables, así como la mayor liquidez de la divisa en el mercado cambiario, han sido factores impulsores de la apreciación del peso contra el dólar.

Por otro lado, respecto del mercado monetario, no obstante la reducción de las tasas de interés de política monetaria de 50 puntos básicos en marzo,

¹¹ La volatilidad anual se mide como la desviación estándar de la tasa de variación mensual (medida en doce meses) del tipo de cambio nominal.

persiste el diferencial de tasas de interés de política y otros instrumentos financieros respecto de aquellos en el exterior. Esta situación podría hacer más relevante la adquisición de instrumentos en moneda local, así como la recuperación en las fuentes y expectativas favorables sobre mayores capacidades de la economía chilena para contar con financiamiento externo.

A su vez, en el contexto del financiamiento de las inversiones y gastos en pesos para el plan de estímulo económico para enfrentar la crisis global, el Ministerio de Hacienda ha encomendado al Banco Central subastas por un total de US\$3.000 millones que provienen de un fondo soberano. La inyección programada que comenzó hacia fines de Marzo considera unos US\$50 millones diarios, que podrían tener efectos sobre la apreciación del peso respecto del dólar.

Gráfico 1-4
Evolución Tipo de Cambio Nominal
(Pesos por dólar)

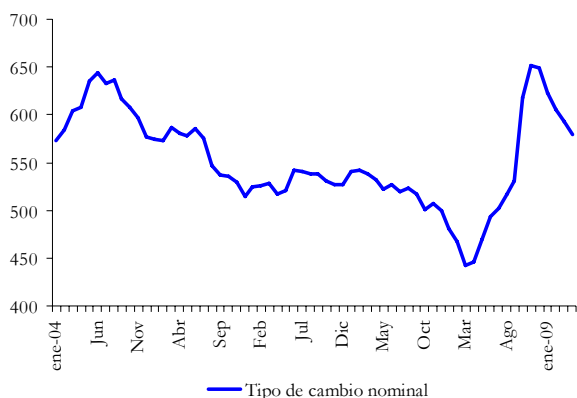

Fuente: Departamento de Estudios e Informaciones, DIRECON, sobre la base de cifras del Banco Central de Chile. ADC/adc.

Relevante pudiesen ser los efectos de la actual depreciación del dólar sobre la competitividad del país en el contexto recesivo actual de la economía chilena. En efecto, dada la importancia de la canasta referencial de exportaciones en dólares, la baja en el dólar podría repercutir negativamente en los retornos de los exportadores y afectar en parte la recuperación económica chilena desde el punto de vista de la contribución del sector externo.

Sin embargo lo anterior, en el plano de los precios, la apreciación nominal podría favorecer una menor inflación por el lado de la canasta de bienes

importados en el cálculo del Índice de Precios al Consumidor (IPC).

Por otra parte, la economía chilena ha estado sujeta a reducciones persistentes en los términos de intercambio¹² durante el año 2008. En efecto, se observan importantes caídas desde el segundo trimestre en adelante, para finalizar el año con una reducción trimestral anualizada de 24,3% en dicho indicador. En esta dirección, conviene destacar que la reducción en los términos de intercambio pudiese haber afectado los volúmenes exportados desde Chile que han ido perdiendo dinamismo en el transcurso del año.

Gráfico 1-5
Evolución del Índice de Términos de Intercambio y
Precios de las exportaciones e importaciones, 2004-
2008
(Base 2003=100)

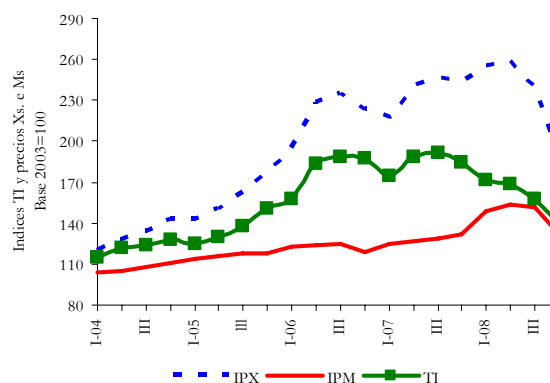

Fuente: Departamento de Estudios e Informaciones, DIRECON, sobre la base de cifras del Banco Central de Chile. ADC/adc.

La explicación de lo anterior obedece a los efectos de la crisis económica sobre el ritmo de crecimiento de los precios de las exportaciones chilenas, fundamentalmente explicados por las fuertes caídas en el precio del cobre en los mercados internacionales, que se manifestó mayormente en el último trimestre del año 2008. De hecho prácticamente toda la reducción en los términos de intercambio en dicho período se explica por la caída anualizada de 24,4% en el índice de precios de las exportaciones¹³. No

¹² Definido por la relación entre el precio de las exportaciones y el precio de las importaciones.

¹³ La información sobre la evolución de los precios de las exportaciones e importaciones de Chile, es publicada por el Banco Central, con el desfase de un trimestre.

obstante lo anterior, la reducción en el precio de las importaciones, originadas por la importante caída en el precio del petróleo ha atenuado en parte la contracción en los términos de intercambio.

Finalmente, conviene señalar que no obstante la caída en los términos de intercambio en los últimos trimestres, éste sigue siendo más elevado que el promedio de la última década.

1.3 Evolución Saldo Comercial

Si se observa la composición por países de la balanza comercial del primer trimestre del año 2009, se nota que de los cincuenta y seis países con los cuales el Banco Central publica los resultados, en treinta y siete casos hay superávit y en diecinueve países se observa déficit (ver cuadro). Los cinco países con mayor superávit son en ese orden: Japón (15,3%), Países Bajos (12,6%), China (11,3%), Estados Unidos (9,9%) y Bolivia (6,7%), los que explican un 56% del saldo de los países con superávit.

Los diecinueve países con los que se tiene déficit son principalmente exportadores de alimentos, petróleo y productos manufacturados que Chile importa, y a los que Chile les vende menos cobre, siendo liderados por Argentina (53,6% del déficit), seguido por Brasil, Colombia, Otros países de Europa y Suecia, siendo estos cinco países determinantes del 82% del déficit.

En este caso veintiocho países presentan superávit, mientras que el resto de los países tienen déficit en el primer trimestre del año 2009. Los Países Bajos (20% del total) aún excluyendo el cobre y Bolivia (16%) mantienen el saldo comercial positivo, siendo acompañados por Japón, Venezuela y Perú, juntando entre los cinco países un 67% de los saldos de los veintiocho países con superávit. En el caso de los países con déficit se encuentra China (30% del déficit de los veintiocho países con déficit), seguido por Argentina, Corea del Sur, Brasil y Alemania (en ese orden); alcanzando entre los cinco países un 78% del déficit de los países con déficit.

Cuadro 1-3
Saldo de la balanza comercial 1º trimestre 2009

	Mill de US \$	%s del Total
Total	1.962,2	100,0%
56 mercados	2.309,4	117,7%
37 con superávit	3.949,0	201,3%
19 con déficit	-1.639,6	-83,6%
Otros	-347,7	-17,7%
Con superávit	3.949,0	% Superávit
Japón	602,4	15,3%
Países Bajos	498,6	12,6%
China	448,2	11,3%
Estados Unidos	390,1	9,9%
Bolivia	266,1	6,7%
Con déficit	-1.639,6	% Déficit
Argentina	-879,0	53,6%
Brasil	-171,0	10,4%
Colombia	-161,3	9,8%
Otros Europa	-65,7	4,0%
Suecia	-60,1	3,7%

Fuente: Departamento de Estudios e Informaciones, DIRECON, sobre la base de cifras del Banco Central de Chile, cifras FOB. AGA/aga

Cuadro 1-4
Balanza comercial 1º trimestre 2009 sin cobre ni petróleo
(en millones de US\$ y porcentajes)

	Mill de US \$	%s del Total
Total	-1.628,4	100,0%
56 mercados	-1.281,1	78,7%
28 con superávit	1.684,7	-103,5%
28 con déficit	-2.965,8	182,1%
Otros	-347,7	21,4%
Con superávit	1.684,7	% Superávit
Países Bajos	327,7	19,5%
Bolivia	266,1	15,8%
Japón	216,6	12,9%
Venezuela	166,7	9,9%
Perú	156,7	9,3%
Con déficit	-2.965,8	% Déficit
China	-890,1	30,0%
Argentina	-761,5	25,7%
Corea del Sur	-264,2	8,9%
Brasil	-208,0	7,0%
Alemania	-182,8	6,2%

Fuente: Departamento de Estudios e Informaciones, DIRECON, sobre la base de cifras del Banco Central de Chile, cifras FOB. AGA/aga

Gráfico 1-6
Balanza comercial 1° Trimestre 2009, por país
 (excluido cobre y petróleo)
 (en millones de US\$)

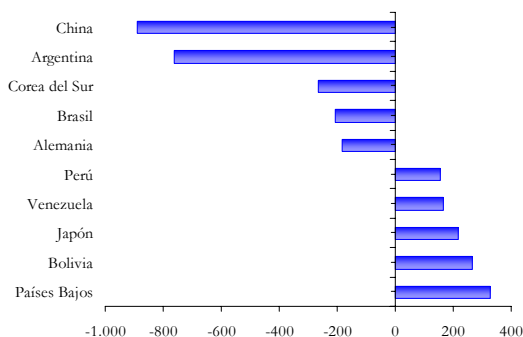

Fuente: Departamento de Estudios e Informaciones, DIRECON, sobre la base de cifras del Banco Central de Chile, cifras FOB. AGA/aga

Balanza comercial y precio del cobre

El saldo de la balanza comercial de Chile ha sido tradicionalmente superavitario en los sectores agricultura y minería, a la vez que deficitario en el sector industrial, reflejando la estructura en que se exportan principalmente bienes de poca elaboración (agrícolas y mineros) y se importan mayoritariamente productos manufacturados elaborados.

Gráfico 1-7
Balanza comercial y precio del cobre primer trimestre 1996 a 1° trimestre 2009
 (en millones de US\$ y centavos de dólar por libra de cobre)

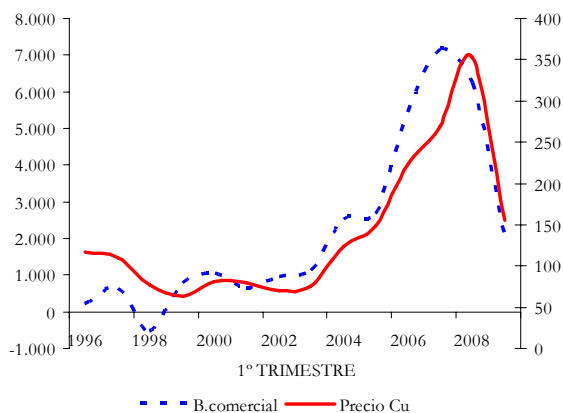

Fuente: Departamento de Estudios e Informaciones, DIRECON, sobre la base de cifras del Banco Central de Chile, cifras FOB. AGA/aga

Derivado de las bajas en los precios de los principales productos de exportación, el saldo de la balanza comercial chilena en el primer trimestre del 2009, si bien ha sido superavitario ha sido también decreciente, pasando de US\$ 7.172,3 millones en el 1° trimestre del año 2007 a US\$ 1.962,2 millones en el año 2009.

Si se compara la evolución de la balanza comercial desde el año 1996 hasta el presente, se puede observar que se ha “saltado” desde una cifra de entre US \$ 500 millones a US \$ 1.000 millones trimestrales, a una de alrededor de US \$ 2.000 millones desde el año 2004 (excluyendo los años de “alto precio” del cobre) hasta la fecha.

Cuando se toma en cuenta al precio del cobre, se puede observar en el gráfico que hay una relación casi perfecta entre la curva de los saldos de la balanza comercial y el precio del cobre, así por ejemplo se observa que cuando el precio del cobre se aproxima a US\$ 3 por libra, el saldo trimestral de la balanza comercial sube hasta los US\$ 6.000 millones. A la inversa, cuando el precio del cobre se aproxima a US\$ 1,5 por libra, entonces nos encontramos con una balanza comercial trimestral en torno a los US\$ 2.000 millones (ver cuadro).

Cuadro 1-5
Precio del cobre y saldo de la balanza comercial 1996-2009
 (1° trimestre)

1° Trimestre de	Precio cobre CENTAVOS USD/Libra	Saldo de la Balanza Comercial MILLONES USD
1996	116,7	198,8
1997	109,8	648,5
1998	77,1	-527,0
1999	63,8	808,2
2000	81,4	1.037,7
2001	80,0	654,2
2002	70,6	940,5
2003	75,5	1.129,3
2004	123,9	2.527,4
2005	148,2	2.681,2
2006	224,1	5.436,6
2007	269,1	7.172,4
2008	353,6	6.232,2
2009	155,4	1.962,2

Fuente: Departamento de Estudios e Informaciones, DIRECON, sobre la base de cifras del Banco Central de Chile, cifras FOB. AGA/aga

El saldo de la balanza comercial del sector industrial (deficitario) y minero (superavitario) muestran una tendencia inversa (ver gráfico). Por otro lado, el sector minero presenta una curva pronunciada a contar del 2003.

Gráfico 1-8
Chile: Saldo de la Balanza Comercial,
según Clasificación CIU, 2001-2008
(en millones de US\$)

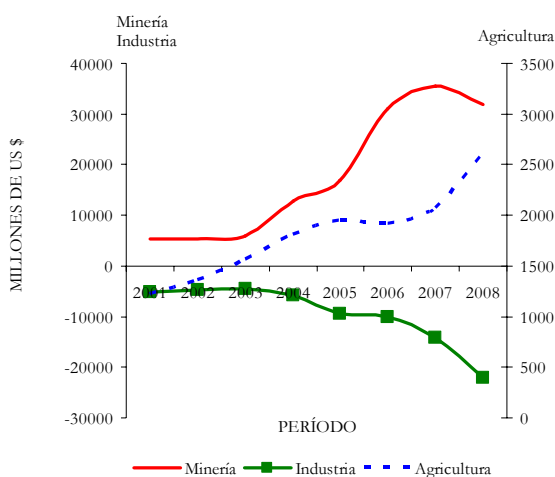

Fuente: Departamento de Estudios e Informaciones, DIRECON, sobre la base de cifras del Banco Central de Chile, cifras FOB. AGA/aga

En el trimestre enero-marzo 2009, continúa la tendencia en el sector minero a un menor superávit (ya observado en el año 2008), reflejo principalmente del precio del cobre; y al mismo tiempo, aumenta el superávit del sector agrícola y se reduce el déficit del sector industrial. Ello hace, que pese a la situación del precio del cobre, se presente- aún en los momentos más álgidos de crisis en los mercados internacionales- un superávit de la balanza comercial chilena en el primer trimestre. (Ver Anexo Estadístico del Informe Trimestral, Cuadro N° 91)

En efecto, si se descompone en los tres sectores (agrícola, minero e industrial), se aprecia que en la mayor parte de los subsectores agrícolas e industriales los saldos comerciales se vieron incrementados entre el primer trimestre de 2009 y el mismo período de 2008 (ver cuadro). En todos los subsectores del sector agrícola (agricultura, fruticultura, pesca extractiva, ganadería y silvicultura) aumenta la balanza comercial entre US\$ 0,1 millones (silvicultura) y US\$ 134,4

millones (agricultura). En el caso del sector industrial, los subsectores textiles y de productos químicos incrementaron su saldo en US\$ 22,5 millones y US\$ 932,7 millones. Por su parte, en el sub-sector productos de barro, loza y porcelana, disminuye el saldo de la balanza comercial en US\$ 10,1 millones y en el subsector industria básica del hierro y del acero se reduce en US\$ 177,7 millones.

En la minería es donde se observan las variaciones más importantes: la minería no cobre aumentó su saldo en US\$ 770 millones; mientras que el cobre redujo sus saldos en US\$ 5.785,6 millones. Esto incide de manera definitiva sobre las reducciones en los saldos de la balanza comercial chilena del trimestre.

Cuadro 1-6
Variación del saldo comercial en los sectores
agrícola, minero e industrial, 1° trimestre de 2009
con respecto al de 2008 (millones de US \$)

Sector	Variación del saldo de la balanza comercial 1° trim. 2009-2008 Millones de US \$
Productos químicos básicos y preparados, petróleo y derivados, caucho y plástico	932,7
Productos metálicos, maquinaria, equipos material eléctrico, instrumentos de medida y material de transporte	801,5
Resto (minería no cobre)	770,0
Alimentos y alimentos forrajeros	260,1
Agricultura	134,4
Fruticultura	27,3
Textiles y confecciones de prendas de vestir	22,5
Pesca Extractiva	13,8
Curtiembre, talabartería, cuero y pieles, calzado	12,2
Ganadería	4,3
Silvicultura	0,1
Productos de barro, loza y porcelana, vidrio y productos minerales no metálicos	-10,1
Bebidas, líquidos, alcoholes y tabacos	-28,3
Forestales y muebles de madera	-81,5
Celulosa, papel, cartón, editoriales e imprenta	-95,6
Industria básica del hierro y del acero, industria básica de metales no ferrosos	-177,7
Cobre	-5.785,6

Fuente: Departamento de Estudios e Informaciones, DIRECON, sobre la base de cifras del Banco Central de Chile, cifras FOB para exportaciones y CIF para importaciones. AGA/aga

1.4 Flujos del Comercio exterior chileno

La contracción experimentada por la demanda mundial y la fuerte caída en los precios de las materias primas experimentada desde fines de 2008, se ha visto intensificada los primeros meses de 2009 a raíz del complejo panorama por el que atraviesa la economía mundial, afectando aún más las decisiones de gasto de las empresas y de los hogares. En materia comercial ha significado para Chile una caída anual de un 68,5% en su superávit

comercial tras totalizar entre enero y marzo de 2009 US\$ 1.962 millones.

El menor superávit comercial tuvo su origen en la fuerte contracción de las exportaciones, tras presentar una caída anual de un 42,8% durante el primer trimestre de 2009, totalizando US\$ 11.032 millones en el periodo. La baja de los envíos estuvo marcada por la menor demanda mundial y la drástica reducción del precio del cobre, principal producto de exportación (38,2% del valor total de los envíos).

El precio del cobre se contrajo un 56%, tras alcanzar un promedio de US\$ 1,55 la libra durante el primer trimestre, a lo que se sumó la caída anual en el volumen enviado de dicho producto¹⁴. Con ello el monto total exportado de cobre totalizó US\$ 4.217 millones, lo que implicó una caída anual de un 61% durante el trimestre.

Gráfico 1-9
Exportaciones totales, precio y total exportado de cobre
enero 2008 – marzo 2009

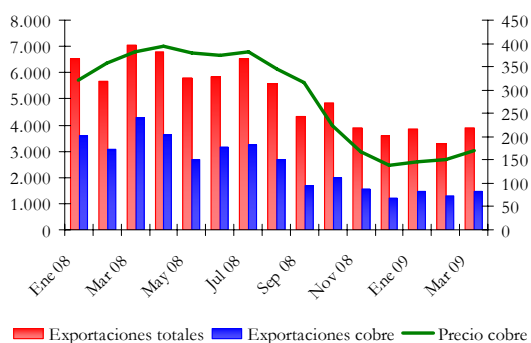

Fuente: Departamento de Estudios e Informaciones, DIRECON, sobre la base de cifras del Banco Central de Chile. PRC/prc.

La baja experimentada por la cantidad y precio de las exportaciones de cobre sigue la tendencia presentada en 2008, año en el cual el volumen exportado del *commodity* retrocedió un 2,2%. Por su parte, el precio del cobre presentó una caída anual de 10,8%, situación que repercutió directamente en la reducción cercana al 0,9% en el precio y en la cantidad total exportada.

Gráfico 1-10
Crecimiento anual precio y cantidad de exportaciones totales y de cobre
2004 – 2008

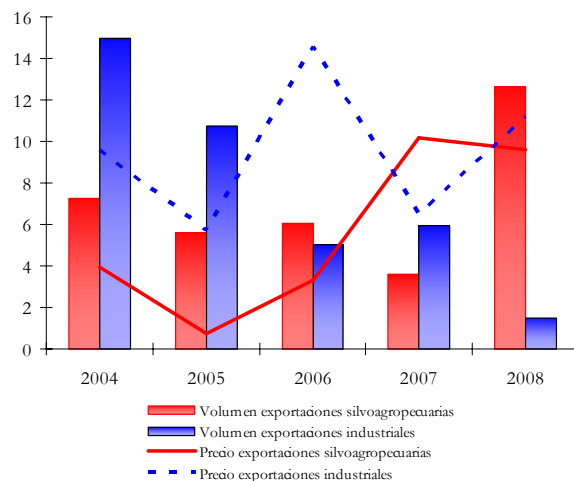

Fuente: Departamento de Estudios e Informaciones, DIRECON, sobre la base de cifras del Banco Central de Chile. PRC/prc.

La caída en el precio y el volumen total de las exportaciones en 2008, se dio en un contexto en el cual tanto la cantidad como el precio de las exportaciones no mineras crecieron. En efecto, el volumen exportado por la industria, principal sector exportador no minero de Chile, creció en 2008 un 1,5%, lo que fue acompañado por la fuerte expansión de un 11,2% en el precio de sus exportaciones. Asimismo, el volumen enviado por el sector silvoagropecuario de Chile se incrementó un 12,6%, mientras que su precio experimentó una variación anual de un 9,6%. Situación que refleja la importancia que tanto el precio como el volumen exportado de cobre, tiene como factor determinante del precio y la cantidad de las exportaciones totales de Chile.

Por su parte, el menor dinamismo de la economía local y la baja en el precio internacional del petróleo (59,1%) ha generado un fuerte impacto en el total importado por Chile. Las importaciones registraron en el primer trimestre de 2009 una caída de un 30,5%, tras totalizar US\$ 9.070 millones, lo que se explica fundamentalmente por la fuerte baja en las internaciones de petróleo que presentaron una contracción de un 64,6%, tras alcanzar US\$ 626,5 millones.

¹⁴ De acuerdo a cifras preliminares.

Gráfico 1-11
Crecimiento anual precio y cantidad de
exportaciones no mineras
2004-2008

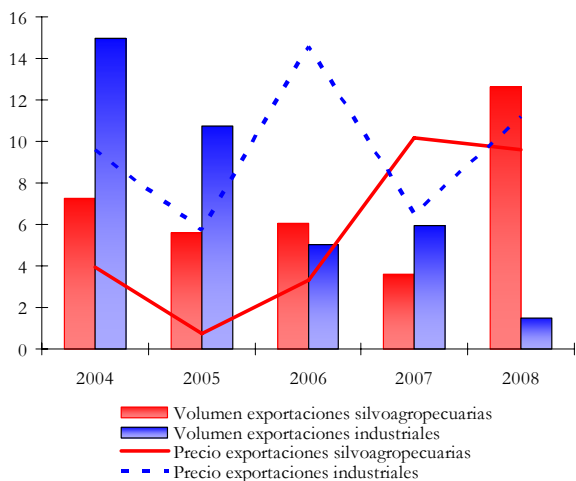

Fuente: Departamento de Estudios e Informaciones, DIRECON, sobre la base de cifras del Banco Central de Chile. PRC/prc.

El debilitamiento de la demanda externa y la caída de los precios a nivel mundial, que durante el 2008 no había tenido mayores repercusiones en las exportaciones no cobre de Chile, empezó a hacer sentir sus impactos en los envíos industriales a partir de 2009, con descensos que acumularon el primer trimestre del año una reducción anual de 17,9%, tras exportar un valor US\$ 3.976 millones. Situación que determinó la caída de un 18,4% de las exportaciones no cobre durante el primer trimestre, con montos que totalizaron US\$ 6.815 millones.

En la baja de los envíos del sector industrial de Chile, jugó un rol fundamental la caída en las exportaciones de productos forestales y muebles de la madera, celulosa y vino. Ello tras totalizar entre enero y marzo de 2009 montos exportados por US\$ 396 millones, US\$ 646 millones y de US\$ 276 millones respectivamente, lo que significó un retroceso de 25%, 19% y 8,5% en sus envíos en cada caso.

La caída de los montos exportados de celulosa se debió a la baja de un 35,5% registrada en su precio, el cual durante el primer trimestre de 2009 alcanzó un promedio de US\$ 433 la tonelada, luego de promediar en igual periodo de 2008 los US\$ 672 la tonelada. En relación al volumen exportado, datos preliminares, indicarían un crecimiento de 159.000 toneladas más que lo registrado en igual periodo de 2008.

En tanto y pese a la caída de un 20,8% y de un 3,3% experimentada por la exportación de carne de cerdo y de las conservas de fruta, los envíos de alimentos¹⁵, principal sector industrial exportador de Chile, crecieron en el periodo un 4,8% marcado por el dinamismo registrado en los envíos de jugos de frutas (91%), de conservas de pescados (48%) y, de salmón y truchas (10,2%).

Por su parte, las exportaciones silvoagropecuarias crecieron entre enero y marzo de 2009 un 3,8%, luego de expandirse un 13% en igual periodo de 2008. Dentro del sector se destaca el crecimiento de las exportaciones de frutas (1,3%), en particular los envíos de uva, producto que totalizó envíos por un total de US\$ 722 millones con un crecimiento anual 10,9%.

La fuerte contracción experimentada por las importaciones se extendió a todas las categorías de bienes, destacándose particularmente la caída de un 37% en las importaciones de bienes intermedios, impulsado por la contracción de un 64,6% experimentada por las internaciones de petróleo realizadas por Chile durante el primer trimestre de 2009. Lo que se explica en gran medida por la caída presentada por el precio del *commodity* que entre enero y marzo de 2008 alcanzó un promedio de US\$ 98,9 el barril con un máximo de US\$ 104,9 el barril y que, durante el primer trimestre de 2009 promedió los US\$ 40,4 con un precio máximo de US\$ 40,7 el barril.

Por su parte, las importaciones no petroleras también presentaron una caída de 25,1%, tras pasar de US\$ 11.277 millones los tres primeros meses de 2008 a US\$ 8.444 millones en igual periodo de 2009. Lo que se encontró fuertemente vinculado a la baja de un 28% en las importaciones de bienes de consumo, principalmente la de bienes durables (49%). Situación similar fue la experimentada por la compra de bienes de capital, que entre enero y marzo de 2009 alcanzó un valor de US\$ 1.637 millones, retrocediendo un 16% en relación a lo obtenido en igual periodo del año previo.

1.4.1 Destino de las exportaciones

Durante el primer trimestre del año 2009, el 92,8% de las exportaciones chilenas se dirigieron a países o bloques con Acuerdos Comerciales. Estados

¹⁵ Incluye las exportaciones de salmón y trucha.

Unidos, China y el Área del Euro, fueron los principales mercados de destino de las exportaciones de Chile, alcanzando en su conjunto cerca el 52% de los envíos al exterior. Los países de la Comunidad Andina continuaron incrementando su participación, tras acumular un 5,6% del total exportado por Chile entre enero y marzo de 2009, 1,9 puntos porcentuales más que lo registrado en igual periodo del año previo.

Estados Unidos concentra cerca del 18% de las exportaciones, lo que lo sitúa como el principal destino individual de las ventas realizadas al exterior por Chile, con envíos que totalizaron durante los tres primeros meses de 2009 los US\$ 1.884 millones, observándose una desaceleración en torno al 17% respecto de lo registrado en el primer trimestre de 2008.

Por su parte, China compró el 17,2% del total vendido por Chile al mercado externo el primer trimestre de 2009, lo que lo situó como el segundo destino de las exportaciones chilenas, con envíos que totalizaron US\$ 1.810 millones, observándose una fuerte contracción en relación a lo registrado en igual periodo de 2008, explicada por la caída de un 47% de las exportaciones de cobre, principal producto exportado a dicho mercado.

El monto exportado al Área del Euro presentó un retroceso de un 52,8%, tras pasar de enviarse US\$ 3.815 millones entre enero y marzo de 2008 a exportarse US\$ 1.800 millones en igual periodo de 2009. Explicado en gran medida por la baja que experimentaron los envíos a Italia (72,5%), Holanda (50%), España (47,3%) y Alemania (36%), destinos que en conjunto concentraron un 71,9% del valor total exportado por Chile al bloque.

En la Comunidad Andina, Perú se consolida como el principal destino de los envíos realizados por Chile al bloque (47%), ello pese a la caída de un 13% en el total exportado durante el trimestre. Asimismo se destaca la participación de Colombia, que en igual periodo realizó compras a Chile por un valor total US\$ 131,4 millones, lo que lo sitúa como el segundo principal receptor de las exportaciones chilenas a la CAN. Dentro del bloque, los envíos dirigidos a Bolivia fueron los únicos que vieron incrementados sus montos exportados, tras crecer cerca de un 20%.

Cuadro 1-7
Exportaciones Chilenas según Destino,
enero - marzo 2009
(en millones de dólares FOB, de cada año)

	1T 2008		1T 2009		Variación % 2009/2008
	MM US\$	Participación	MM US\$	Participación	
Acuerdos Vigentes	16.505,3	92,1%	9.779,5	92,8%	-40,7%
Estados Unidos	2.275,3	12,7%	1.883,9	17,9%	-17,2%
R.P. China	2.867,5	16,0%	1.809,5	17,2%	-36,9%
Área del Euro	3.815,1	21,3%	1.800,4	17,1%	-52,8%
Japón	1.875,6	10,5%	998,8	9,5%	-46,7%
Mercosur	1.457,6	8,1%	865,0	8,2%	-40,7%
Comunidad Andina	653,2	3,6%	588,6	5,6%	-9,9%
Corea del Sur	1.063,1	5,9%	517,3	4,9%	-51,3%
México	570,3	3,2%	310,3	2,9%	-45,6%
Resto UE	452,5	2,5%	291,3	2,8%	-35,6%
Canadá	478,2	2,7%	230,8	2,2%	-51,7%
India	449,3	2,5%	193,1	1,8%	-57,0%
Efta	79,4	0,4%	90,8	0,9%	14,3%
Centro América	149,4	0,8%	65,6	0,6%	-56,1%
P4	38,0	0,2%	31,3	0,3%	-17,8%
Cuba	16,4	0,1%	9,6	0,1%	-41,5%
Sin Acuerdos Vigentes	1.412,9	7,9%	754,6	7,2%	-46,6%
Total Exportaciones de Chile	17.918,2	100,0%	10.534,2	100,0%	-41,2%

Fuente: Departamento de Estudios e Informaciones, DIRECON, sobre la base de cifras del Banco Central de Chile. POS/prc.

Chile exportó a Brasil un total de US\$ 425 millones, cifra que lo ubica como el principal destino de las exportaciones realizadas a MERCOSUR, lo que, sin embargo representa una caída de un 54% respecto del monto enviado en el primer trimestre de 2008. Argentina, es el segundo destino de las exportaciones dirigidas al bloque, concentrando el 22,6% del total, ello pese a la reducción de un 22% que experimentaron los envíos de Chile a dicho socio comercial. Lo anterior responde en gran medida al menor crecimiento de los países de la región, lo que se ha visto intensificado la primera parte de 2009, generando una menor demanda por bienes del resto del mundo y que, en el caso de Chile se ha visto reflejado en una disminución de los envíos principalmente de origen minero e industrial.

El sector minero explica el 46,7% del total de exportaciones chilenas. China, la Unión Europea, Estados Unidos y Japón concentran en su conjunto un 73% de dichas exportaciones. La Unión Europea y Japón vieron disminuida su participación en cinco y tres puntos porcentuales respecto del primer trimestre del año 2008, explicado por la caída anual de US\$ 1.934 millones y de US\$ 921 millones respectivamente, que experimentaron las exportaciones mineras hacia dicho destino.

Por su parte, Estados Unidos y la Unión Europea (27) fueron los principales destinos de las exportaciones silvoagropecuarias de Chile, concentrando entre enero y marzo de 2009 un 49,7% y un 25,3% del total de envíos, respectivamente. Ello tras registrar durante el

periodo envíos desde dicho sector por montos equivalentes a US\$ 590,7 millones y US\$ 300,6 millones hacia cada uno de estos destinos.

En tanto, la Unión Europea, Estados Unidos, MERCOSUR, Japón y la Comunidad Andina, son los principales destinos de las exportaciones industriales de Chile, concentrando en su conjunto un 56,6% del total de envíos realizados entre enero y marzo de 2009.

Cuadro 1-8
Participación de las Exportaciones
por Destino y CIU, enero - marzo 2009
(en porcentajes)

	Agricult., Frut., Gan., Sil., Pesca			
	Minería	Industria	Otros	
Estados Unidos	49,7	12,8	14,8	18,8
Unión Europea (27)	25,3	21,1	17,0	17,9
Mercosur	5,5	4,6	12,6	19,9
Comunidad Andina	2,7	0,2	11,9	23,5
México	2,2	1,2	5,1	3,0
Corea	1,5	7,7	2,8	0,2
China	1,4	29,4	8,2	0,3
Canadá	1,2	2,5	2,1	2,9
Japón	1,1	9,5	12,2	1,4
Centro América	0,5	0,0	1,4	0,3
Efta	0,3	1,5	0,3	0,6
India	0,1	3,7	0,3	0,0
Resto del Mundo	8,6	5,7	11,4	11,2
Total Exportaciones	100	100	100	100

Fuente: Departamento de Estudios e Informaciones, DIRECON, sobre la base de cifras del Banco Central de Chile. POS/prc.

1.4.2 Origen de las importaciones

El 94,4% del total de importaciones realizadas por Chile entre enero y marzo de 2009, provienen de países o bloques con Acuerdos Comerciales Vigentes. MERCOSUR, Estados Unidos y China fueron los principales orígenes de las internaciones, concentrando cerca del 56%. Por su parte, el Área del Euro y la Comunidad Andina abastecieron un 20% de las compras realizadas por Chile desde el mundo en el primer trimestre de 2009. Con ello, cerca del 76% de las importaciones de Chile provienen fundamentalmente de cinco mercados.

MERCOSUR concentró un 21,9% del total de importaciones realizadas por Chile desde el mundo, de las cuales un 60% provino desde Argentina. Le sigue en estos términos Brasil (34%), ello pese a la contracción de un 44% experimentada por sus envíos hacia Chile,

explicado por la baja de un 48% en la compra de petróleo.

Cuadro 1-9
Importaciones Chilenas según Origen,
enero - marzo 2009
(en millones de dólares CIF, de cada año)

	2008		2009		Variación % 2008/2007
	MM US\$	Participación	MM US\$	Participación	
Acuerdos Vigentes	11.739,2	90,9%	8.277,6	94,4%	-29,5%
Mercosur	2.481,6	19,2%	1.921,2	21,9%	-22,6%
Estados Unidos	2.472,7	19,1%	1.711,6	19,5%	-30,8%
R.P. China	1.467,3	11,4%	1.228,1	14,0%	-16,3%
Área del Euro	1.316,0	10,2%	1.144,7	13,1%	-13,0%
Comunidad Andina	1.365,1	10,6%	605,5	6,9%	-55,6%
Corea del Sur	906,0	7,0%	462,3	5,3%	-49,0%
Japón	485,5	3,8%	300,7	3,4%	-38,1%
Resto UE	305,2	2,4%	258,2	2,9%	-15,4%
México	402,9	3,1%	219,6	2,5%	-45,5%
Canadá	194,2	1,5%	177,3	2,0%	-8,7%
India	99,9	0,8%	63,2	0,7%	-36,7%
Efta	78,1	0,6%	62,4	0,7%	-20,2%
Centro América	35,4	0,3%	29,5	0,3%	-16,9%
P4	72,5	0,6%	21,5	0,2%	-70,3%
Cuba	1,0	0,0%	1,4	0,0%	44,5%
Sin Acuerdos Vigentes	1.178,5	9,1%	488,0	5,6%	-58,6%
Chile	12.917,7	100,0%	8.765,7	100,0%	-32,1%

Fuente: Departamento de Estudios e Informaciones, DIRECON, sobre la base de cifras del Banco Central de Chile. PRC/prc.

La contracción presentada por la actividad de la economía local ha impactado fuertemente las compras externas realizadas por Chile. Situación que se evidencia en la fuerte baja que experimentaron las importaciones provenientes desde casi la totalidad de los orígenes, con retrocesos que en algunos casos superaron el 50%. Este es el caso de la Comunidad Andina, que vio fuertemente reducidas sus exportaciones de bienes intermedios al mercado chileno. Es necesario destacar que pese al fuerte deterioro experimentado por las importaciones provenientes desde dicho socio comercial, el impacto que genera a nivel agregado no es tan grande pues abastece sólo el 7% de la demanda que Chile hace desde el Exterior.

En esta dirección se destaca la contracción de un 30,8%, 22,2% y de un 16,3% presentada por las importaciones realizadas desde Estados Unidos, MERCOSUR y China, respectivamente. Orígenes que concentran el 56% del total de las compras realizadas por Chile desde el mundo entre enero y marzo 2009.

Los bienes intermedios constituyen la principal importación de Chile, mercancía que registró internaciones en el mercado chileno en el primer

trimestre de 2009 por un total de US\$ 5.215,3 millones. MERCOSUR es el principal proveedor de Chile de este tipo de bien, tras concentrar un 25,3% del total de compras. Le siguen en importancia, Estados Unidos (20,9%), la Unión Europea (15,5%) y la Comunidad Andina (9,9%).

Dentro de los bienes intermedios, las importaciones de petróleo totalizaron US\$ 626,6 millones, de los cuales un 45,5% fue abastecido por los países del MERCOSUR y un 39,8% por los países miembros de la Comunidad Andina. Es necesario poner de relieve la fuerte caída presentada por las compras de petróleo que Chile realizó en el primer trimestre (64,5%), lo que se explica en gran medida por la baja anual en el precio del commodity de un 60%.

Estados Unidos es el principal proveedor de otros combustibles, abasteciendo cerca del 36% del total de compras realizadas por Chile al mundo, ello pese a la fuerte contracción que experimentaron las importaciones de este tipo de bien intermedio realizadas desde dicho socio comercial, las que en valor vieron reducidas sus internaciones en US\$ 607 millones. El segundo proveedor de este bien fue MERCOSUR, bloque comercial desde el cual provino un 24,7% del total de importaciones de otros combustibles y, que a diferencia de lo sucedido con el país del norte, vio incrementadas en 2,3 veces las ventas de este tipo de bien al mercado chileno.

Cuadro 1-10
Participación de las Importaciones por Origen y Tipo de Bien, enero - marzo 2009
(en porcentajes)

	Bs. Consumo	Bs. Intermedios	Bs. Capital	Petróleo	Combustibles
Mercosur	26,8	25,3	5,8	45,5	24,7
Unión Europea (27)	8,6	15,5	25,9	0,0	3,2
Estados Unidos	5,4	20,9	31,2	0,0	35,8
Comunidad Andina	3,3	9,9	1,5	39,8	8,3
Centro América	0,2	0,5	0,0	0,0	0,0
México	5,2	1,7	1,8	0,0	0,0
Canadá	0,7	2,3	2,5	0,0	3,0
Corea	4,2	5,8	4,9	0,0	15,9
Efta	0,7	0,6	1,0	0,0	0,0
China	33,4	7,5	12,5	0,0	0,1
Japón	4,4	2,3	6,0	0,0	3,7
Resto del Mundo	7,0	7,7	6,7	14,7	5,4
Total de Importaciones	100	100	100	100	100

Fuente: Departamento de Estudios e Informaciones, DIRECON, sobre la base de cifras del Banco Central de Chile. POS/prc.

Chile importó bienes de consumo por un total de US\$ 1.886,4 millones, US\$ 741,9 millones menos

que lo registrado entre enero y marzo de 2008. China y MERCOSUR, son los principales orígenes de las importaciones de este tipo de bien, tras concentrar un 33,4% y un 26,8% del total de compras.

En el periodo señalado, las importaciones de bienes de capital al mundo sumaron US\$ 1.664 millones destacándose como principal proveedor de Chile Estados Unidos (31,2%), seguida de la Unión Europea (25,9%) y de China (12,5%).

1.5 Evolución de las exportaciones de cobre

En el primer trimestre del año, las exportaciones totales de cobre apenas sobrepasaron los US\$ 4.000 millones. Esto implica una fuerte disminución (-61,4%) con respecto a los envíos realizados en el primer trimestre de 2008¹⁶.

Gráfico 1-12
Exportaciones cobre, precio y stock
(ene07-mar09, mills de US\$, c/lb y mills. toneladas)

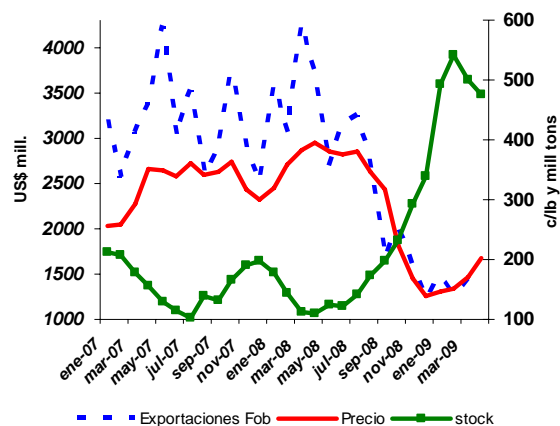

Fuente: Departamento de Estudios e Informaciones, DIRECON, sobre la base de datos de Cochilco y el Banco Central. RUB/rub

La baja se debe a la reducción del precio del cobre, (que alcanzó un promedio de sólo US\$ 1,56 la libra en el primer trimestre, es decir un 55,8% menos que en el primer trimestre de 2008). Por ello en el gráfico se puede observar que la curva que representa la disminución de los envíos de cobre casi se superpone a la de los precios del cobre desde agosto de 2008.

¹⁶ Ver Anexos 86 y 92.

En el gráfico también se incluye el stock mundial de cobre, ya que es interesante constatar que, como consecuencia del menor consumo a nivel mundial, éste se ha ido incrementando, sobrepasando los 500 millones de toneladas métricas de cobre en enero¹⁷.

Los envíos de Chile de cobre en cantidad (toneladas) han sido más estables, alcanzando un promedio de 5.423 toneladas en los últimos cinco años. Los datos preliminares para el primer trimestre serían consistentes con esta estabilidad en los envíos en cantidad. En efecto, según las estadísticas de Cochilco las toneladas exportadas durante el primer bimestre del año disminuyeron sólo un 2,5%. La pequeña baja en cantidad respondería en gran medida a dificultades en la producción de una importante mina privada ya que los envíos de Codelco aumentaron (2,3%), la baja se derivaría de los menores envíos de Escondida (-20,6%) que tuvo problemas en la generación de producción que podrían extenderse hasta el mes septiembre.

Gráfico 1-13
Variación envíos de cobre por destinos
(en %, enero – marzo 09/08)

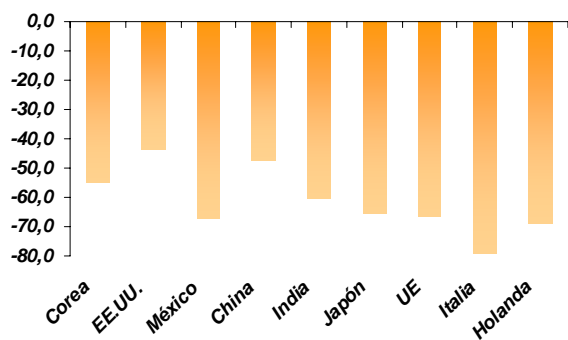

Fuente: Departamento de Estudios e Informaciones, DIRECON, sobre la base de datos del Banco Central. RUB/rub

Respecto a los destinos de los envíos es muy importante analizar las principales tendencias y los cambios recientes. La baja de los envíos en valor es generalizada en la gran mayoría de nuestros socios comerciales. En el primer trimestre se observa un mayor descenso en los países sin Acuerdos Comerciales (-65,5%) que en los con Acuerdos (-58,6%), estos últimos concentran el

¹⁷ Nivel elevado que disminuyó en febrero y marzo. Pero los inventarios en toneladas, están lejos todavía del nivel máximo generado en 02/2000 cuando alcanzaron 820 mil millones.

95% de los envíos. Destaca la disminución de las exportaciones hacia la UE, especialmente hacia Italia y Holanda.

Tal vez la principal transformación ocurrida en la estructura de los envíos de cobre es que China supero a la UE como destino de los embarques. Esto que se dio el primer bimestre se acentuó en el mes de marzo, por lo que al cierre del primer trimestre los envíos a China representaron el 31,3%, los a la UE el 21,8% y los a EE.UU. el 10,1%¹⁸.

Gráfico 1-14
Envíos mensuales de cobre por destino
(ene07-mar09, en millones de dólares)

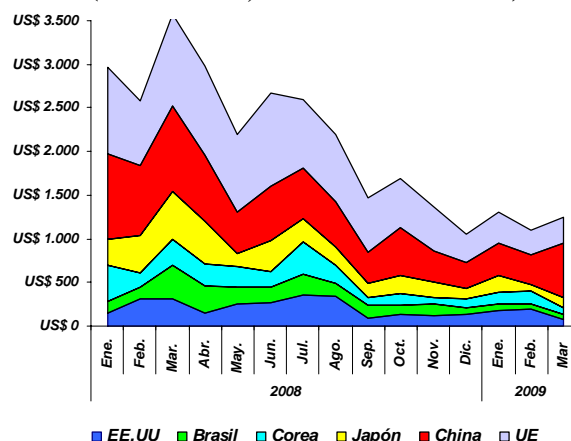

Fuente: Departamento de Estudios e Informaciones, DIRECON, sobre la base de datos del Banco Central. RUB/rub

Esta transformación es más visible al analizar el monto mensual de los envíos a los principales destinos, tal como se aprecia en el gráfico.

Esta tendencia, también tiene su correlato en los envíos en cantidad. En efecto, como se observa en el cuadro, los envíos a China superaron en el primer bimestre el total de envíos a Europa en 37.000 toneladas. Lo cual evidentemente refleja la fuerte contracción económica que afecta al viejo continente, en China en cambio aunque hay desaceleración existió un crecimiento de 6,1% en el primer trimestre¹⁹.

¹⁸ En marzo el valor de las exportaciones de cobre a China alcanzaron el 42% del total y las de la UE llegaron a sólo el 20% subiendo al 26% si se toma el total de Europa. (Banco Central).

¹⁹ En el Capítulo 2 se presenta con mayores detalles la evolución del cobre en cada país.

Cuadro 1-11
Exportaciones de Chile

	2007	2008	EF09	2009p
Precio (US\$/lb)	2,7	3,2	1,6	1,5
Total (miles de millones FOB)	34,2	26	3	18,1
Total (Miles toneladas)	5.673	5.401	897,4	5477
China	1.132	1.121	232,6	
Europa	1.433	1.460	195,5	
EE.UU.	424,3	372	101,7	
Japón	736	671	101,8	
Corea del Sur	427	410	92,7	

Fuente: Departamento de Estudios e Informaciones, DIRECON, sobre la base de datos de Cochilco. RUB/rub

Analizando los datos de volumen de Cochilco para el primer bimestre de 2009, China concentró el 25,9% de los envíos, Europa el 21,8% y EE.UU. aumentó su participación al 11,3%.

Existen varios escenarios posibles para el total del año 2009. En lo que respecta a volumen el comportamiento es más previsible, se espera que Chile exporte en total unas 5.477 mil toneladas de cobre, en los destinos podrían existir variaciones según la velocidad de la reactivación en cada país.

Resulta muy complejo de estimar qué ocurrirá en los próximos meses con los envíos en valor, ampliando el rango de escenarios posibles. Una primera aproximación es analizar la oferta y la demanda mundial de cobre. Para los años 2009 y 2010, Cochilco espera superávits crecientes de 215.000 y 599.000 de toneladas métricas, respectivamente. Al cierre de la década, los inventarios relativos terminarían en holgadas 4,7 semanas de consumo. Por lo que sus proyecciones de precio para el año 2009 y 2010 son bastante medidas, situándose dentro del rango US\$ 1,5 y US\$ 1,6 la libra.

Sin embargo, considerando los precios futuros que se ubicaron el 30 de marzo con una tendencia ascendente entre 1 y 37 meses partiendo de US\$ 1,82 y llegando a US\$ 1,93 la libra, es probable que estos valores anticipen el comportamiento real del precio del cobre en los próximos meses. Es más algunos análisis de corto plazo, evidencian que la tendencia alcista se mantendría en las próximas semanas. Si se consolida el rápido incremento que ha tenido el precio del cobre en la segunda y tercera semana de abril (5,82%, superando niveles que no se veían desde octubre del año pasado) se

podría abrir un nuevo escenario, de consolidación del crecimiento del precio. Indicadores de mediano plazo, paralelamente mantienen una tendencia de alza, lo que se confirmaría de superarse el promedio de 200 días.

Cuadro 1-12
Cobre, producción y consumo mundial
(miles de toneladas)

	2007	2008	2009p	2010p
Oferta Mundial	17.860	18.013	18.185	18.667
Produc. Chile	5.557	5.283	5.477	5.803
Produc. EE.UU.	1.200	1.375	1.354	1.359
Produc. Perú	1.115	11.190	1.211	1.198
Produc. China	915	1.023	1.052	1.098
Produc. Australia	871	901	1.026	1.124
Demanda Mundial	17.719	17.952	17.970	18.068
China	4.557	5.004	5.150	5.350
UE	3.627	3.490	3.350	3.320
EE.UU.	2.137	1.950	1.850	1.765
Japón	1.252	1.220	1.165	1.150
Corea del Sur	820	780	740	730
Balance	141	61	215	599
Inventarios (semanas)	4,2	4	4,1	4,7

Fuente: Departamento de Estudios e Informaciones, DIRECON, sobre la base de datos de Cochilco. RUB/rub

En definitiva, los eventuales datos sobre reactivación, especialmente los referidos a la construcción de EE.UU. de ventas de viviendas en la UE y las de compras de cobre por parte de China, que se conocerán en las próximas semanas, serán claves para el precio y las expectativas del cobre para el resto del año.

1.6 Análisis de las principales exportaciones no cobre según mercado de destino

1.6.1 Frutícola²⁰

La información a la fecha muestra que el sector ha tenido un comportamiento consistente con el pronóstico de un crecimiento en volumen a

²⁰ Análisis sobre la base de información obtenida en la Oficina de Desarrollo Agropecuario (Odepa) la cual proporciona información según volumen, valor y variedades exportadas, y del Banco Central en cuanto a los envíos de uva en valor para el I trimestre de 2009.

precios más bajos, tal como lo muestra el resultado de los primeros tres meses, al totalizar envíos por 937 mil toneladas y US\$ 1.180,5 millones, equivalentes a un crecimiento del 23,3% en volumen y una caída en el valor del 6,2%, lo que constituye la primera diferencia, con el periodo anterior, por cuanto la variación del primer trimestre 2007/2008 se caracterizó por un incremento en el monto exportado del 10% y una disminución del volumen del 12% equivalentes a 760 mil toneladas de fruta por un total de US\$ 1.259 millones.

El sector frutícola se ha posicionado en el tercer lugar de envíos según CIU al lograr una participación del 10,7% en el total de las exportaciones realizadas por Chile. Este sector lo componen quince productos que explican el 100% de los envíos y diez de ellas representan el 98,2% de la canasta frutícola en monto y valor.

Gráfico 1-15
Participación de las 7 frutas
(enero – marzo 2009, valor FOB)

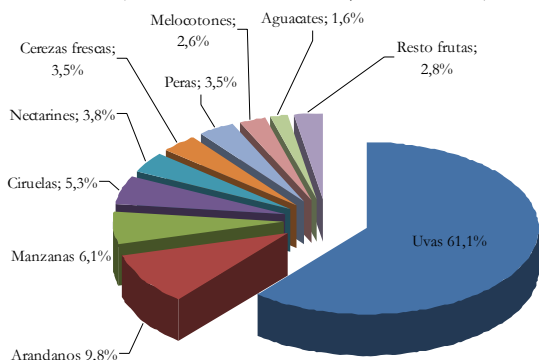

Fuente: Departamento de Estudios e Informaciones, DIRECON, sobre la base de Odepa y BCentral. GDG/gdg

La canasta exportadora de fruta está fuertemente influenciada por el comportamiento de su principal producto la uva, siendo los tres primeros meses los más importantes para el sector, debido a la estacionalidad de la uva, aunque abril es considerado también un mes fuerte. La participación anual de la uva fluctúa entre un 38% a 40% mientras que durante el primer trimestre de 2009 alcanza un 61,1% en monto, y un 57% del volumen total de frutas exportadas.

El buen desempeño de la uva se debió al desarrollo de estrategias de comercialización de las cadenas de retail, las que producto de la crisis y la

contracción económica, vieron reducidos sus márgenes de ganancia, siendo esto decisivo en los resultados obtenidos. También se recortó en montos cercanos al 10% lo pagado a las exportadoras chilenas. Por otra parte la calidad de la uva mostró mejores condiciones de vida de poscosecha y calidad que los últimos años.

Cuadro 1-13
Participación de los principales envíos y principales destinos

	ENERO - MARZO 2007		ENERO - MARZO 2008		ENERO - MARZO 2009	
	Volumen (toneladas)	Valor FOB (M US\$)	Volumen (toneladas)	Valor FOB (M US\$)	Volumen (toneladas)	Valor FOB (M US\$)
Total Uva al mundo	467.676	597.647	418.597	645.864	533.990	721.500
Total Expo Uva 5 ppales países	408.596	515.995	370.394	559.365	459.931	625.433
Partic 5 Países expo Uva	87%	86%	88%	87%	86%	86,7%
Partic expo Uva / fruta	54%	52%	55%	51%	57%	61,1%
Total Expo Fruta de 10 Ppales Países 10 Frutas	710.516	977.347	632.657	1.086.334	757.453	1.011.563
Partic 10 Países Mundo	82,2%	85,1%	83,2%	86,3%	80,8%	85,7%
TOTAL Mundo	863.886	1.149.096	760.234	1.259.140	937.214	1.180.500

Fuente: Departamento de Estudios e Informaciones, DIRECON, sobre la base de Odepa y *Valor FOB marzo 2009 incluye Uva BCentral. GDG/gdg

Desde el ángulo de la evolución de las exportaciones, cabe señalar que los tres principales países hacia los cuales se efectuaron los envíos y que concentraron el 73% del total de frutas exportadas en monto fueron:

Gráfico 1-16
Variación porcentual del volumen y valor
Principales mercados, enero-marzo 08/09

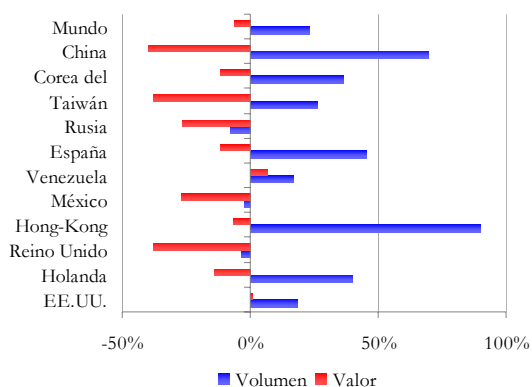

Fuente: Departamento de Estudios e Informaciones, DIRECON, sobre la base de Odepa y Banco Central de Chile. GDG/gdg

Estados Unidos con US\$ 715,5 millones exportados, esto es una participación del 60,6% del total y refleja un crecimiento del 1% en monto. En lo que refiere a volumen, se exportaron

488,5 mil toneladas con una participación de un 52,1% y un crecimiento de un 18,2% en monto. Las tres principales frutas frescas exportadas fueron uvas, arándanos y ciruelas, fruta que desplaza a la palta al compararlo con el mismo periodo del año anterior.

El segundo destino es Holanda, tras importar US\$ 92,2 millones, equivalente al 7,8% del total, aunque para igual período experimenta una disminución del 14,1% en monto exportado. Refiriéndonos al volumen su participación fue de un 11% y tuvo un crecimiento del 39,8% en relación al mismo trimestre del año anterior, destacándose la compra de uvas, peras y ciruelas, a diferencia de igual trimestre del año anterior donde se destacaron las uvas, arándanos y peras.

El Reino Unido es el tercer destino de las exportaciones frutícolas, con US\$ 56,7 millones y una participación del 4,8% en monto, lo que se traduce en una disminución del orden del 38% en valor exportado. En términos de volumen la participación explica el 5,2%, exhibiendo una disminución de un 3,2%. Las tres principales frutas exportadas fueron uvas, arándanos y ciruelas las que desplazaron a las cerezas.

En general, cabe señalar que en la actual temporada los envíos de cerezas no lograron el retorno esperado. De hecho, el comportamiento fue negativo, tanto en volumen como en precio, cayendo un 48,9% y 61,1% respectivamente en relación a la campaña 2008 debido a la demora en la comercialización por el alto valor relativo y por defectos en el embalaje, factores que dificultaron la colocación de la fruta en el mercado de los supermercados.

El sector frutícola enfrentó un tipo de cambio entre enero-marzo 2008 de \$463,7 pesos por dólar promedio, situación que ha cambiado en sentido positivo durante el primer trimestre 2009 al promediar \$607,3 pesos por dólar, equivalente a un aumento del 31%. De modo tal que si se considera la temporada septiembre-marzo 07/08 y septiembre-marzo 08/09 el tipo de cambio aumentó un 46%, indudablemente un factor importante para el sector exportador. Sin embargo, derivado de la tendencia a la baja observada en marzo de 2009 en 4,8% respecto enero, el sector se mantiene alerta.

Por otra parte, auspicioso ha sido este primer trimestre de 2009 para la temporada de manzanas, la cual aumentó en 64,9% el volumen de los envíos y en 26,6% en valor. Los principales destinos según monto exportado fueron Venezuela con US\$ 9,6 millones equivalente a un crecimiento del 21% en monto y del 35% en cantidad. El segundo lugar lo ocupa Colombia con US\$ 7,8 millones, con un crecimiento del 20% en monto y 40% en volumen: En tercer lugar se encuentra Holanda con US\$ 7,3 millones con un significativo crecimiento de 40% en valor y 123% en volumen. Estas cifras son muy favorables si se toma en cuenta que a la temporada aún le quedan los meses de abril, mayo, junio y julio.

Una importante oportunidad para el desarrollo de la temporada invernal se logró producto de la negociación con Estados Unidos tras conseguir la autorización de ingreso de las naranjas a este mercado.

1.6.2 Alimentos²¹

Durante el primer trimestre de 2009, la industria alimentaria chilena exportó un total de US\$ 900,2 millones, posicionándose como el principal sector exportador industrial de Chile, tras concentrar cerca del 23% del total exportado por la industria, entre enero y marzo de 2009.

Pese a la fuerte contracción en la demanda mundial y la caída generalizada en los precios internacionales de los principales productos exportados, los envíos realizados por el sector de alimentos crecieron un 1,2% en el primer trimestre.

El cuadro presentado exhibe las principales exportaciones de la industria alimentaria. Dentro del sector, la harina de pescado, es el principal producto exportado, concentrando el 11,8% del total, logrando incrementar durante el primer trimestre sus envíos en un 28,8% anual, tras realizar ventas al exterior por un total de US\$ 106,4 millones. El crecimiento experimentado por el total exportado, se debe en gran medida al crecimiento en el volumen exportado, debido a que en términos anuales el precio de la harina de

²¹ En la canasta alimentos se excluyen los envíos de Vinos y de Salmón y Truchas. Dada la importancia de éstos mercados, su análisis se realiza de forma separada.

pescado retrocedió un 0,2% tras pasar de promediar el primer trimestre de 2008 US\$ 928,3 la tonelada a promediar en igual periodo de 2009 los US\$ 930,2 la tonelada.

Gráfico 1-17
Participación de las principales exportaciones de Alimentos
enero – marzo, 2008 – 2009
(porcentajes)

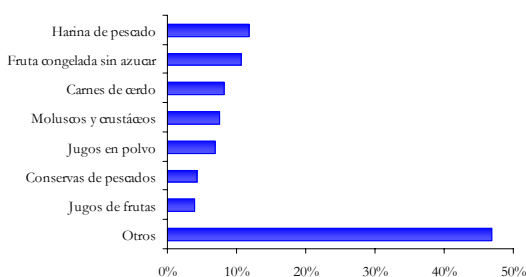

Fuente: Departamento de Estudios e Informaciones, DIRECON, sobre la base de datos del BCCh. PRC/prc

La fruta congelada, sin azúcar (10,6%) y la carne de cerdo (8,2%), concentran en su conjunto un 18,8% del total exportado por el sector. Constituyéndose con ello como el segundo y el tercer principal producto exportado por la industria alimentaria de Chile. Tal como se observa en el gráfico expuesto, la fruta congelada creció un 6,5% en relación al primer trimestre de 2008 y cerca de un 50% en relación a igual periodo de 2007, totalizando envíos durante el trimestre de US\$ 95,6 millones.

Por su parte, Chile exportó entre enero y marzo de 2009 US\$ 73,9 millones de carne de cerdo, US\$ 19,4 millones menos que lo registrado en igual periodo del año previo. Lo que en gran medida se debe a los problemas de dioxina detectados durante el 2008 en cargamentos a Corea del Sur, lo que ha hecho retroceder el volumen exportado por Chile al mundo. A la fecha, estos problemas se están solucionando y se ha autorizado el ingreso de embarques que estaban prohibidos. Por lo que se espera incrementos en los envíos en el transcurso del año.

En términos de dinamismo, destaca el crecimiento de las exportaciones de fruta deshidratada, que durante el primer trimestre de 2009 totalizaron envíos por un total de US\$ 12,8 millones, lo que implicó un crecimiento de 125% durante el

periodo. En tanto, las exportaciones de jugo de fruta crecieron un 91% en el periodo, tras pasar de exportarse US\$ 18,7 millones entre enero y marzo de 2008 a exportarse US\$ 35,7 millones en igual periodo de 2009.

Gráfico 1-18
Exportación de alimentos²²
enero – marzo, 2008 - 2009
(millones de dólares FOB)

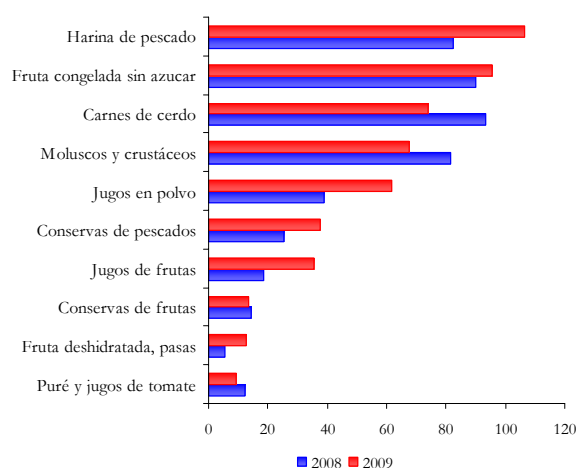

Fuente: Departamento de Estudios e Informaciones, DIRECON, sobre la base de datos del BCCh. PRC/prc

Las exportaciones de jugos en polvo totalizaron US\$ 61,9 millones, durante el primer trimestre de 2009, lo que implicó una expansión de un 58% en relación a igual periodo del año previo. Mientras que las conservas de pescados registraron en el trimestre envíos por un total de US\$ 37,7 millones, US\$ 12,2 millones más que lo registrado en igual periodo de 2008.

La compra externa de productos industriales alimentarios chilenos, es realizada principalmente por cuatro mercados, los que durante el primer trimestre de 2009 concentraron el 80% del total exportado por el sector. La Unión Europea y Estados Unidos, fueron los principales mercados de destino de dichas exportaciones, alcanzando en su conjunto cerca el 36% de los envíos de alimentos realizados al exterior.

²² No incorpora la exportación de salmón ni truchas.

Cuadro 1-14
Principales destinos de exportación de alimentos de Chile
enero – marzo, 2008 – 2009
(cifras en millones de dólares y porcentajes)

	2008	2009	Variación (%)
Unión Europea	248,1	191,8	-22,7
Estados Unidos	90,4	130,4	44,2
Comunidad Andina	73,8	82,6	12,0
México	87,0	75,0	-13,8
China	45,5	72,9	60,0
Japón	87,1	63,6	-27,0
Mercosur	38,3	42,2	10,2
Corea del Sur	45,7	37,6	-17,8
Canadá	20,1	27,4	36,6
Total principales destinos	736,3	724,2	-1,6
Total exportación	890,1	900,2	1,1

Fuente: Departamento de Estudios e Informaciones, DIRECON, sobre la base de datos del BCCh. PRC/prc

La Unión Europea continua liderando como principal destino de los envíos de la industria alimenticia de Chile, ello pese al fuerte deterioro que experimentaron estos envíos durante el primer trimestre de 2009, con montos que totalizaron US\$ 191,8 millones, lo que generó una contracción anual de un 22,7%. Dentro del bloque comercial, cuatro países (España, Alemania, Francia e Italia) concentran cerca del 66% del total exportado. España es el principal destino de las exportaciones de alimentos realizadas por Chile hacia la Unión Europea, concentrando un 25% del total enviado, pese a la contracción de un 15% presentada por los envíos durante el trimestre lo que implicó exportaciones por un total de US\$ 47,5 millones.

Cuadro 1-15
Principales países de destinos de exportación de alimentos de Chile realizada a la Unión Europea
enero – marzo, 2008 – 2009
(cifras en millones de dólares y porcentajes)

	2008	2009	2009	Variación
			2009/2008	
Participación				
España	56,3	47,5	24,8	-15,6
Alemania	53,9	34,4	17,9	-36,2
Francia	27,1	23,7	12,3	-12,6
Italia	29,5	20,6	10,7	-30,3
Resto UE	81,3	65,7	34,2	-19,2
Total UE	248,1	191,8	100	-22,7

Fuente: Departamento de Estudios e Informaciones, DIRECON, sobre la base de datos del BCCh. PRC/prc

Estados Unidos es el principal destino individual de las exportaciones de alimentos, concentrando el 14,4% del total exportado por dicho sector al mundo, alcanzando en el trimestre un total exportado de US\$ 130,4 millones, US\$ 40 millones más que lo registrando en igual periodo de 2008.

La Comunidad Andina, concentra el 9,2% del total de envíos de alimentos realizados por Chile en el primer trimestre de 2009. Perú se consolida como el principal destino de los envíos realizados por Chile al bloque (43,7%), totalizando US\$ 36,1 millones, US\$ 5,5 millones más que exportado entre enero y marzo de 2008. Asimismo se destaca la participación de Ecuador y Bolivia, que en igual periodo realizaron compras a Chile por un valor total US\$ 20,4 millones y US\$ 8,6 millones, respectivamente. Dentro del bloque, los envíos dirigidos a Colombia fueron los únicos que vieron reducidos sus montos exportados, tras caer un 4,3%.

Cuadro 1-16
Destinos de exportación de alimentos de Chile realizada a la CAN
enero – marzo, 2008 – 2009
(cifras en millones de dólares y porcentajes)

	2008	2009	2009	Variación
			2009/2008	
Participación				
Perú	30,5	36,1	43,7	18,1
Ecuador	19,2	20,4	24,7	6,0
Colombia	18,3	17,5	21,2	-4,3
Bolivia	5,7	8,6	10,5	51,2
Total CAN	73,8	82,6	100,0	12,0

Fuente: Departamento de Estudios e Informaciones, DIRECON, sobre la base de datos del Banco Central de Chile. PRC/prc

El monto exportado a México – segundo destino individual de las exportaciones de alimentos de Chile – presentó un retroceso de un 13,8%, tras pasar de exportarse US\$ 87 millones entre enero y marzo de 2008 a exportarse US\$ 75 millones en igual periodo de 2009.

China compró el 8% del total vendido de alimentos por Chile al mercado externo el primer trimestre de 2009, lo que lo situó como el tercer destino individual de las exportaciones chilenas, con envíos que totalizaron los US\$ 72,9 millones, observándose una fuerte expansión (60%) en relación a lo registrado en igual periodo de 2008, explicada en gran medida por el crecimiento de un 71% experimentado por los envíos de harina de

pescado, tras totalizar en el trimestre US\$ 59,2 millones.

El gran dinamismo presentado por los envíos realizados hacia Estados Unidos (44,2%) y China (60%) – destinos que en su conjunto concentraron el 22,6% del total de ventas de alimentos de Chile al exterior – compensaron en gran medida la caída de las exportaciones dirigidas a la Unión Europea. (Acá falta poner monto y cantidad de alimentos)

En el MERCOSUR, Brasil se posiciona como el principal destino de los envíos realizados por Chile al bloque (38,8%), tras pasar de exportar US\$ 14,3 millones entre enero y marzo de 2008 a exportar US\$ 16,4 millones en igual periodo de 2009.

Cuadro 1-17
Destinos de exportación de alimentos de Chile realizada a MERCOSUR enero – marzo, 2008 – 2009
(cifras en millones de dólares y porcentajes)

	2008		2009	
	Mil. \$	%	Mil. \$	%
Brasil	14,3	16,4	38,8	14,7
Argentina	14,0	14,3	34,0	2,2
Uruguay	5,6	7,2	17,0	29,1
Paraguay	4,4	4,3	10,3	-2,5
Total MERCOSUR	38,3	42,2	100,0	10,2

Fuente: Departamento de Estudios e Informaciones, DIRECON, sobre la base de datos del BCCh. PRC/prc

1.6.3 Salmón y truchas

Las exportaciones de salmón y truchas²³ registraron aumentos consecutivos en los tres primeros meses de 2009²⁴, acumulando en el primer trimestre un total de US\$ 670,3 millones²⁵, cifra que implica un crecimiento de 10,2% con respecto al año anterior. Si bien las exportaciones de salmón finalizaron el año con cifras positivas, no hay que olvidar que si bien el desempeño de la trucha y el salmón Coho obedecen a un crecimiento de la industria, para el caso del salmón atlántico el crecimiento se explica en gran medida por la cosecha prematura producto del virus ISA.

²³ De aquí en adelante se utiliza sólo salmón para referirse a salmón y truchas.

²⁴ Las exportaciones chilenas de salmón representaron un 36% de las exportaciones mundiales en 2007 según

²⁵ La participación de los envíos de salmones en el total exportado es de 6,2% para el primer trimestre de 2009.

Sin embargo lo anterior, es destacable resultado en la industria del salmón en el marco de crisis mundial, donde las exportaciones totales del país cayeron en valor más de un 40% en el último trimestre.

En la búsqueda de superar la contingencia sanitaria derivada por el virus ISA, la industria salmonera está reorientando su producción desde el salmón Atlántico hacia nuevos cultivos, como el del salmón Coho y la trucha. Ambas especies representan el 30% y 35% de la biomasa producida.²⁶

Gráfico 1-19
Variación Trimestral Índice de Cantidad y Precios Exportaciones de Salmón
(en porcentajes)²⁷

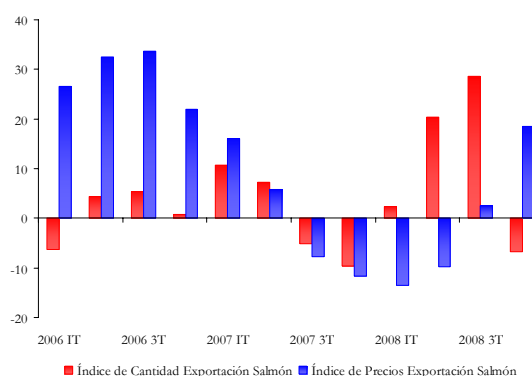

Elaboración: Departamento de Estudios e Informaciones, DIRECON, sobre la base de cifras del Banco Central de Chile. FAL/fal.

Ante la menor producción de salmón para exportación por parte de Chile, segundo exportador a nivel mundial después de Noruega, los precios de este producto han aumentado sostenidamente hacia finales del año 2008.

Los principales destinos de las exportaciones de salmón son Estados Unidos, Japón, Brasil, Alemania y Rusia, Francia y Canadá. Estos países representan el 87,7% del total del valor exportado²⁸. Para el primer trimestre de 2009, los envíos cayeron a Estados Unidos (22,8%), Alemania (28,7%), Rusia (82,8%) y Francia (26,2%), pero aumentaron para Japón (19,1%), Brasil (46,1%) y Canadá (114,7%).

²⁶ Según estudio de la consultora Raccaro.

²⁷ Variación respecto a igual trimestre del año anterior.

²⁸ En el primer trimestre de 2009.

Gráfico 1-20
Exportaciones de Salmón, principales destinos
 (en millones de dólares)

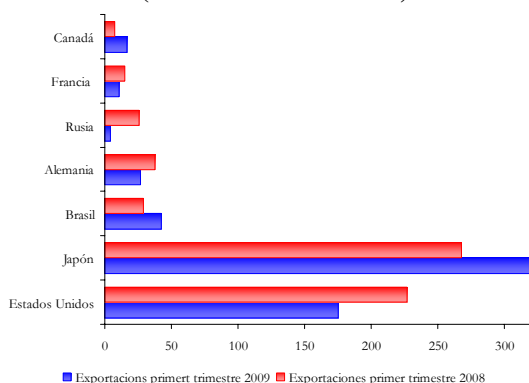

Elaboración: Departamento de Estudios e Informaciones, DIRECON, sobre la base de cifras del Banco Central de Chile. FAL/fal.

Analizando las toneladas exportadas, estas crecieron un 12,1% en 2008, resultado mayor al 2% y 1% obtenidos en los dos años anteriores. Se destaca el aumento en las toneladas exportadas a Japón y Estados Unidos, las que crecieron un 36,6% y 24,3% respectivamente²⁹. A nivel de producto, los salmones del atlántico y coho aumentaron las toneladas exportadas en 13,4% y 9,4% en 2008. Por otro lado, la trucha aumentó sus envíos en un 12,6%.³⁰

Según un estudio a abril³¹, recién a fines de 2010 se podrán sembrar salmones sanos nuevamente. Luego, se requerirían a lo menos veinte meses para cosechar salmones de cuatro kilogramos, más otros cuatro para recibir ingresos por la exportación. En total, tomando desde principios del próximo año, van a ser treinta y seis meses para ver una recuperación de la industria salmonera. Se espera por lo tanto, que las exportaciones de salmón en Chile disminuyan entre un 30% y un 40% en el 2009, alcanzando unas 320.000 toneladas producto del virus ISA³².

1.6.4 Vino

Durante el primer trimestre del año 2009, las exportaciones chilenas de vino acumularon US\$ 275,9 millones, con una reducción de 8,4%, respecto de igual trimestre del año anterior.

²⁹ Fuente SalmonChile.

³⁰ *Ídem*.

³¹ Claro y asociados.

³² Fuente SalmonChile.

Las caídas en valor de las exportaciones se enmarcan en un clima de deterioro de las compras de los consumidores en algunas de las principales plazas de destino en el contexto de la crisis económica actual. A su vez, ha sido el reflejo del comportamiento de los importadores y distribuidores que están llevando a cabo ajustes de inventarios en toda la cadena de comercialización, lo que se ha hecho particularmente visible en los primeros meses de 2009. No obstante estas tendencias, en algunos mercados se constatan incrementos en los envíos de vinos en el período en cuestión.

Cuadro 1-18
Exportaciones Chilenas de Vinos
Variación enero-marzo 2008-2009
 (en millones de dólares FOB y Porcentajes)

	Enero - Marzo			Variación (%)	
	2007	2008	2009	2007 - 2008	2008 - 2009
Estados Unidos	40,3	42,2	50,9	4,7	20,7
México	4,7	5,6	5,8	18,8	2,9
China	11,0	23,2	10,4	112,0	-55,4
Japón	9,5	12,3	15,6	29,2	27,1
Corea del Sur	8,1	9,0	6,8	10,1	-24,5
Canadá	15,4	18,2	15,2	18,3	-16,4
India	0,1	0,2	0,1	119,7	-34,6
Unión Europea	130,8	136,7	126,5	4,5	-7,4
Alemania	18,6	16,1	17,8	-13,2	10,4
España	0,9	0,9	0,6	-3,3	-26,9
Francia	3,6	3,2	4,0	-11,5	24,8
Italia	0,7	0,3	0,8	-53,7	145,0
Reino Unido	47,4	48,3	41,8	1,8	-13,4
Resto UE	59,6	67,9	61,5	13,9	-9,4
Mercoosur	9,7	9,5	6,9	-2,3	-27,8
Argentina	0,0	0,0	0,1	-43,5	255,0
Uruguay	0,5	0,7	0,3	35,2	-57,3
Brasil	8,5	8,2	6,1	-3,7	-25,8
Paraguay	0,7	0,6	0,4		
Comunidad Andina	3,8	3,9	3,7	3,2	-6,7
Ecuador	0,6	0,7	0,5	15,8	-28,7
Perú	1,1	1,4	1,2	30,2	-12,9
Colombia	1,9	1,8	1,6	-5,7	-9,6
Bolivia	0,2	0,0	0,3	-79,7	576,1
Total principales destinos	233,44	260,75	241,84		

Fuente: Departamento de Estudios e Informaciones, DIRECON, sobre la base de cifras del Banco Central de Chile. POS/pos

Cuando se analizan los principales mercados relevantes, destaca la Unión Europea con exportaciones por US\$ 126,5 millones con una pérdida de dinamismo de 7,4%, respecto de igual trimestre del año anterior. Los envíos a dicho destino representaron un 45,8% del total de las exportaciones de vinos dicho trimestre. Entre los destinos relevantes destacan los mercados de Inglaterra, Alemania, Dinamarca, así como también Holanda, Finlandia, Suecia y Bélgica, cuya participación ascendió a un 40% del total de los envíos totales de vinos a la UE.

Dentro de los mercados referidos, hay coincidencia entre los actores que la mayor

complicación estaría radicada en el mercado inglés. En efecto, los envíos que totalizaron US\$ 41,8 millones, se redujeron en un 13,4% a dicho destino, cuya caída estaría siendo explicada por los crecientes problemas financieros que han afectando la cadena de los principales importadores del país, privilegiando algunos productos con menores precios que han afectado la rentabilidad chilena en el sector. A modo de ejemplo, según la Asociación de Vinos de Chile, los precios de exportación en este mercado se redujeron 26,4% anuales entre febrero de este año y el mismo mes del año anterior.

En Alemania la situación es más alentadora al constatarse envíos por US\$ 17,8 millones, con incremento de 10,4% trimestral medido en términos anuales. A pesar de importantes bajas en los precios de los vinos durante el primer trimestre, (-13,7%) sería indicación que los volúmenes están aumentando a dicho destino.

De los restantes mercados de la UE, a abril se constatan envíos por US\$ 61,5 con pérdida de dinamismo de 9,4%, debido a los menores envíos a Suecia, Bélgica y Finlandia. En otros, como Dinamarca y en Holanda los mercados se han recuperado moderadamente este trimestre.

Por su parte, en Norteamérica destacan los envíos a Estados Unidos, uno de los principales mercados de destino. En efecto, por tercer mes consecutivo, EE.UU. se mantuvo como el primer destino para las ventas locales, con incrementos de 20,7% en los montos exportados a dicho país, cuyas exportaciones acumuladas totalizaron US\$ 50,9 millones en el referido período. A su vez, en Canadá se registran montos de US\$ 15,2 millones con caídas de 16,4%.

En Asia se constatan incrementos en las exportaciones hacia Japón. En efecto, los envíos a dicho país totalizaron US\$ 15,6 millones con aumentos de 27,1%. Sin embargo, en otros destinos relevantes las exportaciones se desploman, tales como en China y Corea del Sur.

Respecto del área MERCOSUR, las exportaciones alcanzaron US\$ 6,9 millones con una baja de 27,8%. Esta se explica mayormente por la baja en los envíos a Brasil, cuyo menor crecimiento económico podría haber incidido en una menor demanda de consumo de vinos chilenos.

Gráfico 1-21
Principales Destinos de las Exportaciones de Vino
enero-marzo 2009
(en porcentajes)

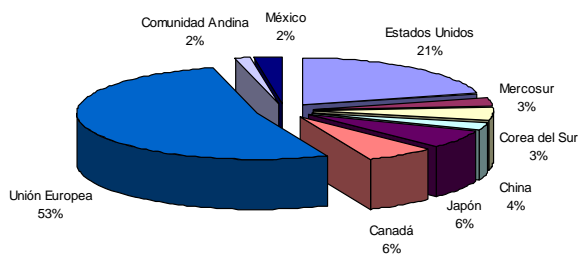

Fuente: Departamento de Estudios e Informaciones, DIRECON, sobre la base de cifras del Banco Central de Chile. ADC/adc

En la Comunidad Andina, a pesar de los bajos montos, Perú y Colombia comienzan a asomar como mercado atractivos para el vino chileno. En efecto, Chile es el segundo proveedor de vinos del Perú. Además, dicha economía ha venido exhibiendo interesantes tasas de crecimiento en los montos y volúmenes importados a nuestro país en los últimos años.

A partir de los análisis y tendencias en los montos exportados, es interesante estudiar la evolución de los precios y el volumen exportado de algunos de los principales productos enviados al mercado externo en el primer trimestre del año. En efecto, según ODEPA, la exportación acumulada de vinos con denominación de origen, que representa un 80% del total exportado, ascendió a US\$210 millones, con una reducción de 9,4%. La baja se atribuye fundamentalmente a una reducción de 10,4% en los precios promedios por litro en dólares, a pesar que se observa un crecimiento de 1,6% en los volúmenes en litros enviados.

En este sentido, cabe señalar que a pesar de las caídas globales en las exportaciones de vinos y los precios en la gran mayoría de los mercados, todavía se constatan incrementos en los volúmenes enviados en una cantidad apreciable de ellos.

1.6.5 Forestal y muebles de la madera

Durante el primer trimestre del año 2009, las exportaciones chilenas forestales y de muebles de madera³³ acumularon US\$ 395,5 millones, con una importante reducción de 24,5%, respecto de igual período del año anterior.

Cuadro 1-19
Destino Exportaciones Chilenas Forestales y
Muebles de Madera
Variación enero-marzo 2008-2009
(en millones de dólares FOB)

	Enero - Marzo		Variación (%) 2008 - 2009
	2008	2009	
Estados Unidos	165,6	127,5	-23,1
México	73,1	51,6	-29,5
China	8,9	5,4	-39,7
Japón	98,7	91,5	-7,3
Corea del Sur	5,0	3,8	-23,4
Canadá	10,7	11,8	10,7
India	0,4	0,1	-81,2
Unión Europea	51,0	30,8	-39,7
Alemania	1,9	2,2	15,0
España	22,3	5,4	-75,9
Francia	0,5	0,6	24,8
Italia	5,5	4,9	-10,8
Resto UE	20,9	17,7	-15,4
Mercosur	8,6	7,8	-8,6
Argentina	7,6	7,0	-8,8
Uruguay	0,5	0,3	-40,6
Brasil	0,4	0,5	27,1
Paraguay	0,0	0,1	
Comunidad Andina	25,1	27,0	7,7
Ecuador	4,0	2,9	-27,8
Perú	13,2	16,3	23,3
Colombia	7,5	7,5	0,0
Bolivia	0,4	0,3	-11,4
Total principales			
destinos	447,2	357,3	

Fuente: Departamento de Estudios e Informaciones, DIRECON, sobre la base de cifras del Banco Central de Chile. POS/pos

Las caídas en las exportaciones se originan por la pérdida de dinamismo en diversos sectores de actividad productiva de la gran mayoría de los principales socios económicos, principalmente debido a que la recesión económica ha repercutido directamente en los niveles de actividad en el sector de la construcción, con una importante reducción en la demanda de madera aserrada, tableros y otros subproductos que han reducido

³³ La industria de la madera aserrada y sus derivados es el segundo gran rubro más importante de exportación forestal, con 37 % del total de productos, que se envían a una diversidad de mercados, destacando principalmente Estados Unidos, Japón y México.

significativamente la actividad exportadora en el sector forestal chileno.

En Estados Unidos, principal destino de las exportaciones forestales chilenas, el sector de la construcción y la vivienda ha estado muy golpeado con la actual crisis, evidenciando una severa contracción en la demanda de insumos para dichos sectores, afectando precios, así como volúmenes vendidos que percibe el mercado forestal chileno³⁴.

En materia de exportaciones, los envíos forestales y muebles de madera totalizaron US\$ 127,5 millones, con una reducción de 23,1% en las ventas a dicho destino. Esta reducción es muy relevante para la economía chilena, dado que las exportaciones a este destino representan un 32,2% de las exportaciones totales.

Otro importante mercado para estos productos que se ha visto afectado es Japón. También, se han evidenciado pérdidas de dinamismo en la demanda de insumos en los sectores sensibles a estos productos, particularmente las astillas que se venden casi exclusivamente a este mercado. Sin embargo, según algunos analistas, a pesar de la profundidad de la crisis durante el año 2009, se esperan aumentos en las exportaciones en el rubro, debido a los planes fiscales que podrían estimular algunos sectores de actividad relacionados con los productos chilenos. El primer trimestre, las exportaciones ascendieron a US\$ 91,5 millones con una caída de 7,3%. Estas representaron 23% de las exportaciones totales.

México ha venido constituyéndose en un interesante mercado para el sector forestal chileno en el último tiempo. En efecto, con exportaciones por US\$ 51,6 millones, durante el primer trimestre del año 2009, este país es el tercer destino para nuestras exportaciones forestales. Sin embargo, en línea con la mayoría de los socios comerciales chilenos, este trimestre se evidencia una fuerte reducción de 29,5% en las exportaciones a dicho país.

Siguiendo tendencias similares, los envíos a la Unión Europea se desplomaron. En efecto, se enviaron US\$ 30,8 millones con una importante baja de 39,7%, respecto del trimestre del año anterior. Aunque los envíos a dicho destino representaron sólo 7,7% del total de las

³⁴ En efecto, decenas de aserraderos y fábricas de productos de madera han cerrado o disminuido sus producciones.

exportaciones forestales y de muebles de madera, destacan las contracciones de España por su importante caída en el sector de la construcción y la vivienda.

Por su parte, en América Latina lideran los envíos a la Comunidad Andina de Naciones (CAN) con US\$ 27 millones y un incremento de 7,7%, único mercado de destino que exhibió una tasa de crecimiento. De estos países, destacan Perú y Colombia. En el primero de ellos, los envíos totalizaron US\$ 41,8 con aumento de 23,3%. Este incremento podría estar siendo explicado por las interesantes tasas de crecimiento económico exhibidos por estas economías en el último tiempo.

Dentro del área de MERCOSUR, Argentina es el principal socio comercial con exportaciones por US\$ 7 millones el primer trimestre del año 2009. Sin embargo, se constata una contracción de 7,7%.

Gráfico 1-22
Principales Destinos de las Exportaciones Forestales y de Muebles de Madera
enero-marzo 2009
(en porcentajes)

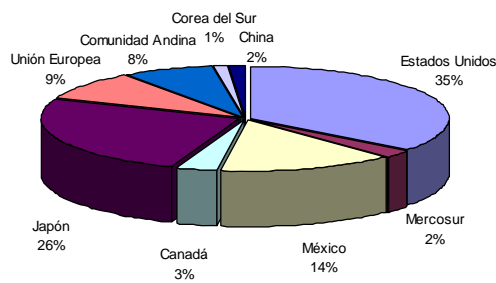

Fuente: Departamento de Estudios e Informaciones, DIRECON, sobre la base de cifras del Banco Central de Chile. ADC/adc

A partir de los análisis y tendencias en los montos exportados, interesante es estudiar la evolución de los precios y volumen exportado de algunos de los principales productos del sector forestal en el período en cuestión. En efecto, según datos proporcionados por ODEPA, a modo de ejemplo de lo anterior, los montos industriales exportados de madera aserrada se redujeron en 50%, cuya baja se atribuye fundamentalmente a una reducción aproximada de 45% en los volúmenes en metros cúbicos exportados. En el área de forestal primario, los volúmenes enviados del producto “maderas en plaquitas” evidenciaron una caída de 13,8%. Por su parte, los envíos industriales de

madera elaborada ascendieron a US\$ 211 millones, con una reducción de 8,2%³⁵.

Finalmente, cabe señalar que en línea con las previas tendencias constatadas, la reducción en el valor de las exportaciones forestales e industriales tiene un importante componente relacionados tanto a bajas de precios de los productos de exportación, así como también a volúmenes exportados.

1.6.6 Celulosa y otros

En el primer trimestre de 2009, los embarques de celulosa y papel totalizaron US \$ 556 millones, con una caída de un 19,2% en relación a igual período del año 2008.

Se constata una reducción de un 38,5% en el precio de la celulosa en el período mencionado, habiendo registrado en marzo de 2009 una cotización de US\$ 417,6 por tonelada; menor a la registrada en marzo del año anterior (US\$ 678,9 por tonelada). Con ello, en el primer trimestre del año 2009 ha caído en un 35,5% con respecto al precio obtenido en el primer trimestre del año 2008.

Gráfico 1-23
Evolución del precio de la celulosa blanqueada mensual. Dólares por tonelada, enero 1998 a marzo 2009

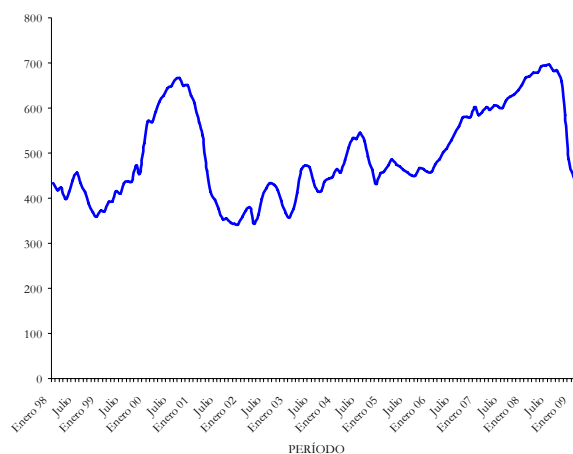

Fuente: Departamento de Estudios e Informaciones, DIRECON, sobre la base de cifras del Banco Central. AGA/aga

Los principales mercados de destino de las exportaciones chilenas de celulosa son China, con

³⁵ Para este producto, ODEPA no informa volumen exportado.

un 30,7% del total, la Unión Europea con un 26,5% y la Comunidad Andina (10,8%). Los tres principales socios representan un 68% del total de las exportaciones al mundo. Se observa, asimismo una relación heterogénea en cuanto a la evolución de los mercados. Existen destinos a los que se incrementan las exportaciones- aún en un contexto en que la celulosa en el mundo ha enfrentado una situación recesiva; así como hay destinos a los cuales se reduce las exportaciones en el trimestre enero-marzo 2009.

Entre los mercados a los que se incrementan las exportaciones se encuentran (en ese orden) China, Holanda, Singapur, Francia, Reino Unido, Ecuador, India, México y Alemania. En el conjunto de estos mercados se incrementaron las exportaciones en US\$ 52 millones en el trimestre. Entre los destinos donde se redujeron las exportaciones se encuentran (en orden de mayor a menor): Italia, Corea del Sur, España, Bélgica, Venezuela, Perú, Australia y Medio Oriente. Estos y los otros países a los que se redujeron las exportaciones lo hicieron en US\$ 208 millones. El resultado neto es de una caída en las exportaciones en el trimestre.

Recientemente, los productores chilenos de celulosa han hecho ver la situación del pago de un subsidio a los productos estadounidenses de celulosa y papel. De acuerdo a los antecedentes revelados por la CORMA, el subsidio es por razones de producción limpia, y alcanzaría entre US\$ 150 a US\$ 300 por tonelada, pudiendo llegar en el 2009 a unos US\$ 6.000 millones para unos cien productores norteamericanos de celulosa, con lo cual se cubrirían hasta la mitad de los costos de producción. Ello tendría un efecto de reducción de los precios internacionales de la celulosa, no por mejoras de costos, sino por la existencia del subsidio. El Ministerio de Relaciones Exteriores de Chile está examinando la situación planteada³⁶.

Gráfico 1-24
Principales mercados de la celulosa y el papel
enero-marzo 2009 (porcentajes del total)

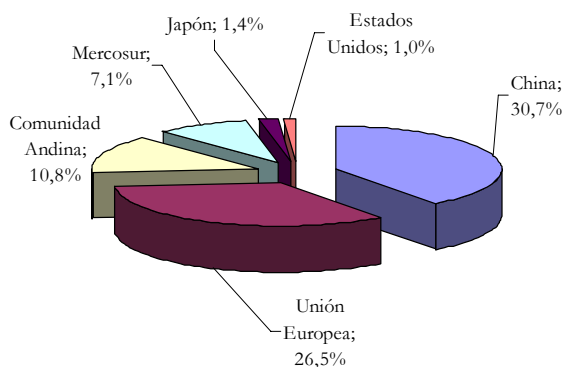

Fuente: Departamento de Estudios e Informaciones, DIRECON, sobre la base de cifras del Banco Central. AGA/aga

³⁶ En <http://www.forestalweb.com/Noticias-internacionales/preocupa-en-chile-subsidio-a-celulosa-y-papel-de-eeuu/>

2. ANÁLISIS DE LA RELACIÓN BILATERAL DE COMERCIO CON LOS PRINCIPALES SOCIOS COMERCIALES

2 ANÁLISIS DE LA RELACIÓN BILATERAL DE COMERCIO CON LOS PRINCIPALES SOCIOS COMERCIALES

2.1 Estados Unidos

Las últimas cifras de actividad económica norteamericana sorprendieron a los mercados. Según el Bureau of Economic Analysis norteamericano el PIB se contrajo un 6,1%³⁷ en el primer trimestre de 2009, muy por sobre lo que esperaban los mercados³⁸. Esta fuerte contracción es reflejo de una inversión deprimida, la cual cayó en una tasa histórica de 51%³⁹. De la misma forma, las importaciones norteamericanas se vieron reducidas en un 34,1%⁴⁰. Con esto, las importaciones norteamericanas han caído en los últimos seis trimestres.

En materia comercial, durante el primer trimestre de 2009 el intercambio comercial entre Chile y Estados Unidos totalizó US\$ 3.595,5 millones lo cual significó una caída de 24,3% respecto a igual período del año anterior. Este resultado es la conjunción entre la caída en los envíos a Estados Unidos (17,5%), como en las importaciones, las cuales cayeron un 30,8%. No obstante lo anterior, Estados Unidos continúa siendo el principal socio comercial de Chile con una participación del 18,6% en el intercambio comercial chileno, cifra mayor a igual período de 2008 (15,4%). Al descontar el cobre y petróleo, el intercambio comercial cae a US\$ 3.186,9 millones. Sin embargo, Estados Unidos continúa siendo el principal socio comercial.

Por otro lado, la balanza comercial con Estados Unidos presentó un superávit de US\$ 172,2 millones en el primer trimestre de 2009, cifra revierte el déficit comercial que ocurrió el año anterior⁴¹. Al descontar

el cobre y el petróleo en el cálculo de la balanza comercial, esta se revierte presentando un déficit de US\$ 236,0 millones, monto que representa la cuarta parte del déficit a la misma fecha de 2008.

Las exportaciones a Estados Unidos en el primer trimestre alcanzaron US\$ 1.883,9 millones. Esto es una reducción de un 17,5% con respecto a igual período de 2008. Este aparente magro resultado debe contrastarse con la caída en las exportaciones totales, las que se vieron reducidas en un 42,8%. Asimismo, debe destacarse que la caída en los envíos de Chile a dicho destino es aproximadamente la mitad del recorte en la importación total de Estados Unidos, la que se redujo en un 30,7% en los meses de enero y febrero⁴². Las exportaciones no cobre a Estados Unidos presentaron una menor caída (-5,1%). De la misma forma, esta cifra es menor a la experimentada por las exportaciones no cobre totales del país, las que se redujeron un 18,4%.

Dado lo anterior, la participación de Estados Unidos en el total exportado por Chile al mundo es de un 17,9%. Participación mayor a la acontecida en el año anterior a la misma fecha (11,6%). En el primer trimestre de 2009, Estados Unidos pasa a ser el primer destino de nuestras exportaciones, en parte por el efecto estacional provocado por los envíos de fruta y a la caída en las exportaciones a los otros destinos relevantes.

Conforme a la clasificación CIIU, en el primer semestre del presente año⁴³ los envíos hacia Estados Unidos se concentran en los sectores de fruticultura, con un 29% del total exportado a Norteamérica. Este sector aumenta marginalmente su participación con respecto a misma fecha de 2008 (24,4%). Otro sector relevante es

³⁷ Variación con respecto a trimestre anterior, series desestacionalizadas. Cifra provisional.

³⁸ Estos esperaban en promedio una caída del orden de 5%.

³⁹ *Ídem.*

⁴⁰ *Ídem.*

⁴¹ El déficit comercial pasó a superávit en diciembre de 2008 según cifras del BCCCh.

⁴² Cifras del Bureau of Economic Research norteamericano.

⁴³ Y en parte por efecto estacional.

minería, el cobre representa un 21,7% del total.

Cuadro 2-1
Participación Exportaciones a Estados Unidos según clasificación CIU, período enero-marzo 2008 y 2009
(en porcentajes)

	Participación en total exportaciones a Estados Unidos		Participación en el total exportado por Chile	
	2008	2009	2008	2009
Agricultura	1,6	2,1	40,0	27,2
Fruticultura	24,4	29,1	56,8	55,0
Silvicultura	0,0	0,0	16,2	11,8
Cobre	31,6	21,7	7,3	10,1
Resto de minería	11,9	11,7	20,3	25,1
Alimentos y alimentos forrajeros	12,3	16,2	18,8	19,3
Bebidas, líquidos, alcoholes y tabacos	1,9	2,7	13,1	17,5
Forestales y muebles de madera	7,3	6,8	31,8	32,2
Productos metálicos, maquinaria, equipos, material eléctrico e instrumentos de medida y material de transporte	1,9	2,1	13,6	15,1
Industria manufacturera no expresada	0,0	0,0	9,5	14,2

Fuente: Departamento de Estudios e Informaciones, DIRECON, sobre la base de cifras del Banco Central de Chile. POS/fal

Caracterizando los envíos a Estados Unidos con respecto al total, se destacan las exportaciones del sector frutícola, que alcanzaron US\$ 549 millones en el primer trimestre, esto representa un 55% del total exportado por Chile. Otro sector relevante es forestales y muebles de la madera, con un total exportado de US\$ 127,5 millones, representando un 32,2% del total de envíos. Sin embargo, esta cifra representa una caída de 23% con respecto a 2008.

La evolución de los diferentes sectores ha sido a la baja con respecto a igual período de 2008. En efecto, el sector frutícola cayó un 1% y ganadería lo hizo en un 4,9%. El sector minería es el que presenta el mayor retroceso anual (-36,5%), reflejando principalmente la caída en los envíos de cobre que alcanzó un 43,3%. Por otro lado, se destaca el aumento en el sector agrícola (6,2%) y en el sector de pesca extractiva (50,1%), aunque éste último representa una pequeña fracción del total.

El sector industrial presenta una leve disminución (-5,7%) en el primer trimestre. Dentro del sector se destaca la caída en los envíos de forestales y muebles de la madera en 23,1%, celulosa, papel, cartón, editoriales e imprenta en 22,9% (ver

cuadro). Por otro lado la industria básica del hierro y del acero cayó un 22,9%.

En relación a los veinticinco principales productos exportados hacia Estados Unidos durante el 2008, estos representan un 73,2% del total exportado al país del norte, porcentaje que aumenta con respecto al año anterior (66,3% para el 2008). En el primer trimestre el principal producto exportado⁴⁴ correspondió a los cátodos y secciones de cobre refinado con una participación equivalente a un 21,3%. Producto que se ubica también en los principales productos exportados por el país.

Otro producto relevante para Chile en el mercado norteamericano es la uva, tanto en sus variedades Thompson sedles como en flame sedles. Ambas variedades alcanzaron un monto de US\$ 106,1 millones, esto es un 11% del total exportado a Estados Unidos. El salmón es otro producto a destacar, este redujo su participación en los envíos de un 5,1% en 2008 a un 4,7% para 2009. Recordar que el último tiempo el sector productor de salmón se ha visto afectado por el virus ISA⁴⁵.

Por su parte, las importaciones chilenas provenientes de Estados Unidos totalizaron US\$ 1.711,6 millones durante el primer trimestre de 2009, experimentando una disminución de un 30,8%, este resultado va en línea con la reducción en las importaciones totales (30,5%). En cuanto a la participación del total importado, Estados Unidos sigue siendo el principal abastecedor individual con un 19,5%, seguido por China, que concentra el 14% de nuestras compras.

La reducción en los montos importados desde Estados Unidos, se explica mayormente por la reducción que experimentaron en el primer trimestre las importaciones de bienes de consumo (28,4%) y las internaciones de bienes intermedios (41,5%), estas mercancías representaron un 69,6% del total importado. Por otro lado, se destaca el comportamiento de las importaciones de

⁴⁴ Medido por el valor de las exportaciones.

⁴⁵ Ver apartado par aun análisis más profundo acerca de este producto.

bienes de capital, que aumentaron un 10,9% en el primer trimestre.

A nivel de producto, de los veinticinco productos con un mayor monto importado sólo cinco presentan una caída con respecto a 2008. Dentro de este grupo destacan las importaciones de aceites combustibles destilados, los que disminuyeron en 68,9% y los demás neumáticos, con una caída de 34,2%.

2.2 Unión Europea

Dado la magnitud de la crisis económica actual, se ha constatado una importante caída en la producción y demanda mundial hacia fines del año 2008, que ha ido afectando en gran medida el comercio global, así como los mercados de los principales socios comerciales chilenos. Esta tendencia se ha visto acentuada con el transcurso de los meses del presente año, manifestándose en una contracción en el comercio exterior con Europa.

En efecto, durante el primer trimestre del año 2009, las exportaciones totales a la Unión Europea (UE27) totalizaron US\$ 2.091 millones, con una importante pérdida de dinamismo de 51%, respecto de igual período del año anterior. La razón de la baja obedece a la fuerte caída en el Producto Interior Bruto (PIB) y la demanda interna de las principales economías que constituyen el Área Euro (17). Esta menor actividad, ha ido afectando la demanda de importaciones de bienes de consumo durable y no-durable, en una gran cantidad de mercados, así como también en la economía chilena.

Las exportaciones al área euro alcanzaron US\$ 1.800,4 millones con una severa reducción trimestral anualizada de 52,8%, en línea con las tendencias globales. A su vez, cabe señalar la importancia de este mercado que en marzo representó un 17% de las exportaciones totales.

Este círculo vicioso de caída en la actividad económica y la demanda interna, ha afectado severamente los mercados tradicionales de exportación a diversos sectores que se vinculan con la producción de bienes industriales y manufacturados y

las redes de proveedores y distribuidores que se vinculan a dichas actividad productiva.

Tal es el caso de los mercados de las principales economías, Alemania, Holanda, Francia, España, Italia y Bélgica, que representaron casi la totalidad de lo enviado a esta zona el primer trimestre de este año y cuya importante contracción exhibida ascendió a 49,1%⁴⁶.

Gráfico 2-1
Evolución Exportaciones países seleccionados
Área Euro enero-marzo 2008 – 2009
(Variación Trimestral Anualizada)

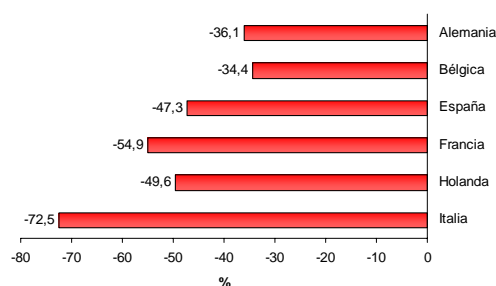

Fuente: Departamento de Estudios e Informaciones, DIRECON, sobre la base de cifras del Banco Central de Chile. POS/fal

De los restantes países relevantes de la UE y, siguiendo las previas tendencias de los países del área euro, durante el primer trimestre, destacan las caídas en las ventas hacia los mercados de Inglaterra, Suecia y Bulgaria, entre otros.

Desde el punto de vista de la composición de las exportaciones, se constatan importantes contracciones en las exportaciones mineras, especialmente cobre, hacia los países del área euro. Esto en línea con las pérdidas de dinamismo que provenían del último trimestre del año 2008⁴⁷.

En efecto, en este período, las exportaciones de cobre totalizaron US\$ 814,3 millones con una reducción de 66,7%, explicado mayormente por los menores envíos de su principal producto de

⁴⁶ Se consigna que no han alterado las tendencias relativas a la importancia de los principales productos exportados.

⁴⁷ Las exportaciones de cobre siguen representando un 62% del total exportado a la zona.

exportación, los cátodos y secciones de cátodos de cobre refinado, con una contracción de 71%. La caída obedeció fundamentalmente a la reducción en el precio del cobre y los menores volúmenes enviados principalmente a Italia, Holanda, España, Francia y Alemania, en el contexto de la evidente contracción en la actividad económica de diversos sectores vinculados con la actividad industrial, manufacturera y la construcción que repercutió en reducciones en las importaciones a Chile.

Por otra parte, las exportaciones no mineras tuvieron una menor caída global. Durante el primer trimestre, los mercados de productos no vinculados a la minería en la UE se reducen 18,5% totalizando US\$ 1.055,1 millones, representando un 50% del total. Además, siguiendo similares tendencias, la caída promedio de las principales economías del área euro fue 21,9%. Sin embargo, entre éstos cabe destacar el crecimiento de las exportaciones en Francia con envíos acumulados por US\$ 119,9 y un dinamismo de 17,9%.

Interesante es el análisis de la evolución de las exportaciones no mineras desde la perspectiva sectorial de los más importantes sectores económicos chilenos en la Unión Europea.

En efecto, cuando se estudia el sector industrial, con exportaciones totales por US\$ 718,4 y una participación de 68% del total de este sector, se constata una contracción de 29% en los envíos durante el primer trimestre. Al interior de estas, destaca el rubro Alimentos, con US\$ 240,1 millones y una caída de 22,4%, seguido de la Celulosa, papel y otros, con US\$ 171,5 millones y una contracción de 26,9% y los productos químicos con ventas por US\$ 67,8 millones y una reducción de 40,5%.

Al analizar la evolución exportada en el sector industrial hacia los principales destinos de la UE, se constatan reducciones en los envíos a Italia (-40,9%), España (-39%), Alemania (-21,9%) y otros. En Inglaterra, se constata una caída menor. Por su parte, en Francia exhibe un incremento de 1,6% en las exportaciones de este sector.

Gráfico 2-2
Evolución Exportaciones Sectoriales y Variación Trimestral Anualizada según CIU enero-marzo 2009 UE (27) (US\$ millones y porcentajes)

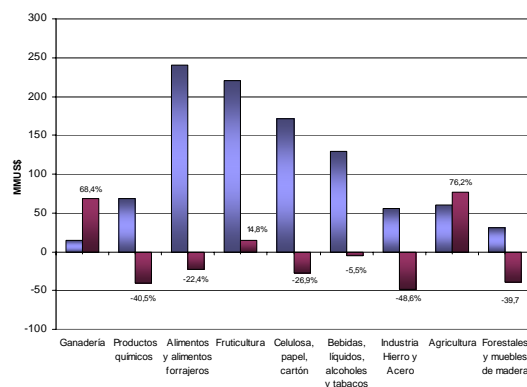

Fuente: Departamento de Estudios e Informaciones, DIRECON, sobre la base de cifras del Banco Central, ADC/adc

Al analizar con detenimiento la evolución de algunos principales productos de exportación relevantes en este sector, la reducción en Alemania se explica por los menores envíos de alimentos, dentro de los cuales se incluyen las menores exportaciones de salmones. No obstante lo anterior, se constatan incrementos en los envíos de vinos (10,4%) y celulosa (13,7%)

No obstante la crisis económica en Francia, dicha economía incrementó las compras industriales chilenas de celulosa y salmones, cuyas tasas de expansión fueron 9,2% y 24,8%, respectivamente.

En el caso de Italia, las contracciones en los envíos industriales obedecen a la menor demanda de celulosa (-50,4%) y los alimentos excluyendo el salmón. (-30,3%)

De los bienes industriales exportados hacia Inglaterra, destacan los menores envíos de vinos por US\$ 41,8 millones, que se redujeron en 13,3%. Por otro lado, en el sector celulosa, se constatan aumentos en las exportaciones de celulosa.

Por otra parte, en el referido período, las exportaciones chilenas hacia el sector agropecuario, silvícola y pesquero ascendieron a US\$300,6 millones. Cabe consignar que en dicho sector, las actividades vinculadas a la agricultura, la fruticultura y la ganadería fueron los únicos sectores donde las exportaciones chilenas

evoluciona positivamente con un crecimiento de 25,6%. De éstas, destaca el sector frutícola, con envíos por US\$ 220,5 millones y un dinamismo de 14,8%.

De los principales destinos con crecimiento en las exportaciones frutícolas durante el primer trimestre, destacan Alemania, (109%), Italia (35,4%) y Francia (10%), entre otros relevantes⁴⁸. Sin embargo lo anterior, se reducen en 13,7% las exportaciones frutícolas hacia Inglaterra.

Cuadro 2-2
Evolución Exportaciones Principales
Productos por país de Destino y Variación
enero-marzo 2009
(US\$ millones y variación)

	Frutícola		Alimentos		Alim. s/Salmón		Salmón		Vino		Celulosa	
	US\$	Var	US\$	Var	US\$	Var	US	Var	US	Var	US\$	Var
UE	287	8	241	-23	192	-23	49	-24	127	-7	172	-28
Alemania	18	102	61	-30	34	-36	27	-18	18	10	11	14
España	24	6	49	-14	48	-16	2	60	1	-27	10	-66
Francia	6	10	35	-6	24	-13	11	12	4	25	39	9
Italia	22	35	22	-30	21	-30	2	-28	1	145	43	-50
Resto UE	217	2	73	-26	66	-19	8	-58	103	-9	69	-10

Fuente: Departamento de Estudios e Informaciones, DIRECON, sobre la base de cifras del Banco Central, ADC/adc

En resumen, se constata que en la mayoría de los países seleccionados existen reducciones en las exportaciones de los principales productos durante el primer trimestre del año 2009, respecto de igual mes del año anterior. Sin embargo, se constatan fuertes reducciones de precios en casi todos los productos de exportación.

Respecto de las importaciones a la UE, éstas totalizaron US\$ 1.402,9 millones, con una contracción de 13,4%, respecto de igual período del año anterior. La razón de la baja puede ser atribuida a la menor actividad económica y la menor demanda interna chilena.

Estas compras a la región representaron un 16% del total mundial importado en el trimestre, cuyos principales países de la UE desde los cuales Chile importó fueron, Alemania, España, Francia, Italia, Inglaterra y Dinamarca.

Desde el punto de vista de la composición de las importaciones, predominan las compras de bienes intermedios, que representan un 58% del total importado a la UE, seguido de las importaciones de bienes de capital con un 26,6% y los bienes de consumo con un 14,4%.

Entre los principales productos importados cabe poner de relieve los medicamentos, automóviles, beta-caroteno, excavadoras, furgones, neumáticos, aceites combustibles, partes de aparatos eléctricos de telefonía, máquinas y aparatos para empaquetar, chasis cabinados, laminadores de metales, partes de hornos industriales o de laboratorio, tapones de corcho, conductores eléctricos de cobre, artículos de grifería, papel y cartón para escribir, reactivos de diagnóstico o de laboratorio.

Finalmente, el saldo comercial de Chile con la UE continúa siendo superavitario durante el primer trimestre, cuyo saldo ascendió US\$ 688,8 millones, aunque se redujo en 77%, respecto de igual período del año anterior. La caída en este primer trimestre obedece en parte a la importante pérdida de dinamismo de las exportaciones chilenas sectoriales a la UE.

2.3 China

China está siendo afectada por la crisis internacional. Su crecimiento se desaceleró a 6,8% en el cuarto trimestre y a 6,1% en el primer trimestre 2009. En dicho período, presentó una disminución en sus exportaciones en un 19,7% y una reducción mayor en sus importaciones (-30,7%)⁴⁹. Todo lo cual está afectando a las exportaciones chilenas.

En el año 2008, las exportaciones a China disminuyeron un 2,5%, explicado por la caída en los envíos de cobre (-5,6%), principalmente por la fuerte baja ocurrida en el cuarto trimestre (-34,1%). El primer trimestre 2009, las exportaciones bajaron fuertemente (36,9%), como consecuencia de la disminución en los envíos de cobre (-47,3%). Esto llevó a que China se constituyera como el segundo destino de

⁴⁸ En este sector predominan los envíos de uva fresca.

⁴⁹ Ver "Evolución de la Crisis Económica en los Principales Socios Comerciales", Departamento de Estudios DIRECON, Abril 2009.

las exportaciones chilenas, luego de haber liderado los trimestres previos.

Gráfico 2-3
China: PIB y sectores económicos,
(2006- enero-marzo 2009),
(Variación anual en %)

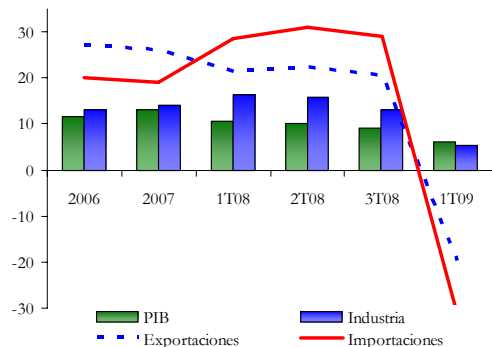

Fuente: Departamento de Estudios e informaciones, DIRECON, sobre la base de cifras del National Bureau of Statistics of China. RUB/rub.

Por su parte, las importaciones también tuvieron una baja, disminuyendo en un 16,3%⁵⁰.

La caída en el precio del cobre provocó que el saldo de la balanza comercial fuese negativo para Chile entre agosto de 2008 y enero de 2009. En febrero hubo un saldo positivo de casi US\$20 millones y en marzo US\$ 442 millones.

Gráfico 2-4
Intercambio Comercial de Chile con China,
(enero – marzo 2007- 2009, en millones de
dólares FOB)

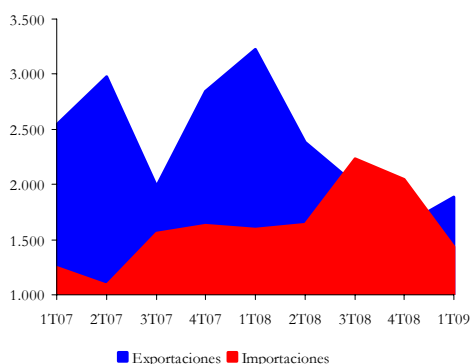

Fuente: Departamento de Estudios e Informaciones, DIRECON, sobre la base de datos del Banco Central. RUB/rub.

Para Chile resulta determinante la demanda de cobre china. En valor, éstas disminuyeron debido a la baja en la actividad industrial de empresas que incorporan una mayor proporción de cobre en sus procesos productivos (aire acondicionado, generadores micro-computadores, entre otros). Así, disminuyó el valor de las compras anualizadas hacia Chile en un 49,2% en diciembre, 52,5% en enero, 29,6% en febrero y 37% en marzo.

Es interesante constatar que, al contrario de otras materias primas, las importaciones chinas de cobre subieron en cantidad en los últimos meses. En parte debido a la necesidad de incrementar inventarios, comportamiento que fue mayor en marzo, mes en que las importaciones totales de cobre de china aumentaron 14,6%. Es este comportamiento el que ha contribuido a la pequeña recuperación del precio internacional del cobre.

Cuadro 2-3
Cobre: demanda China y exportaciones
chilenas

	2007	2008	1T2009e
Precio (US\$/libra)	2,7	3,15	1,55
Demanda China (miles toneladas)	4.557	5.004	1.288
Exportaciones a China (miles de toneladas)	1.132	1.121	350e
Exportaciones a China (Millones Fob)	7.393,80	7.238,80	1.093,00

Fuente: Departamento de Estudios e Informaciones, DIRECON, sobre la base de datos de Cochilco y Aduanas China. RUB/rub

Si se analiza la serie anual se tiene que el año 2007, las importaciones chinas de cobre chileno crecieron 58,2% en valor y 21,8% en cantidad. En el año 2008 se redujo en un 2,1% el valor y 0,97% en cantidad, especialmente porque disminuyeron las compras de cobre laminado⁵¹. Durante el primer trimestre de 2009, los datos no son definitivos ya que los envíos en cantidad están actualizados a febrero. Pero pareciera que la reducción será en valor (aproximadamente un 47%),

⁵⁰ Para analizar la evaluación de las relaciones comerciales de Chile con China y la importancia del TLC véase: Evaluación del Segundo año del TLC con China, Departamento de Estudios DIRECON, Octubre 2008.

⁵¹ Ver <http://mofcom.gov.cn/estadistica/estadistica.html>

en cantidad lo más probable es que se repitan los niveles del año pasado⁵².

Los estudios de Cochilco, estiman que la demanda de cobre de China durante el año 2009, alcanzaría a 5.150 millones de toneladas, es decir un aumento de menos de 3% (cifra muy inferior a la expansión de 2007 que fue de un 10%).

Las exportaciones a China presentan una alta concentración. Son principalmente mineras (80%), específicamente de cobre (77% en el 2008 y 70% en el primer trimestre 2009). A su vez, dos empresas representan más de la mitad del valor exportado (Codelco y Minera Escondida) y diez empresas concentran más del 80% de los envíos.

A China sólo se exportaron 173 productos en el primer trimestre de 2009, observándose una elevada concentración. En efecto, los veinticinco principales productos exportados concentraron el 98% del total de los envíos (Ver Anexo 64).

En casi todos los sectores el monto de las exportaciones hacia China disminuyó (ver Anexo 62). Es interesante profundizar en algunas diferencias. Es decir, si se analizan los envíos en valor, considerando la tasa de variación mensual en doce meses, se observan diferencias relevantes por tipos de productos. En efecto, entre febrero y mayo de 2008 hubo una desaceleración de los envíos de cobre a China, mientras que a partir de julio, existe un decrecimiento que pareciera tiende a disminuir en los dos últimos meses. Las exportaciones industriales han tenido un comportamiento distinto, la desaceleración se inicia en octubre de 2008, la que parece haberse interrumpido en el último trimestre. Así, las exportaciones industriales a China se desaceleraron, pero no han decrecido tal como se aprecia en el gráfico.

Esto implica que dado la baja en el precio del cobre y si se proyectan estos datos considerando la línea de tendencia, se obtiene que los envíos de cobre hacia China deberían continuar disminuyendo en

los próximos meses, pero que los envíos industriales en particular los de consumo final no debieran verse tan afectados.

Gráfico 2-5
Exportaciones cobre e industriales a China
(ene07-mar09, Variación % mensual
acumulada)

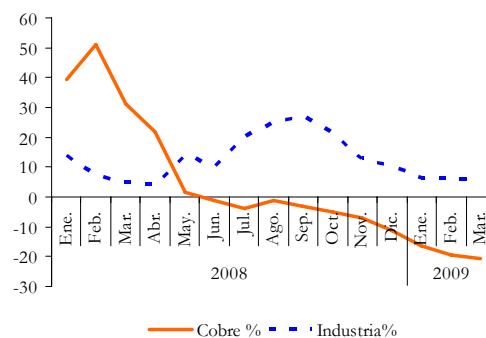

Fuente: Departamento de Estudios e Informaciones, DIRECON, sobre la base de datos del Banco Central. RUB/rub.

A su vez, según ODEPA, si se analiza el total de productos silvoagropecuarios exportados a China se tiene que la gran mayoría tiene un componente industrial (91% el primer trimestre 2008 y 96% el primer trimestre 2009). Los envíos silvoagropecuarios a China son básicamente forestales. Por ello, a pesar de la disminución de los productos primarios, el total de envíos silvoagropecuarios continuó creciendo en el primer trimestre de 2009. Es interesante destacar que China fue el único destino donde se incrementaron las exportaciones silvoagropecuarias durante el primer trimestre de 2009.

Si se analiza el comportamiento por sector de actividad económica (según clasificación CIIU), se puede observar que la estructura se ha mantenido relativamente estable, pero que hay una disminución en la participación de los envíos de cobre por la baja en sus precios.

⁵² Según Cochilco el primer bimestre 2009 se exportaron 232 mil toneladas de cobre a China, el año pasado fueron 224 mil toneladas.

Cuadro 2-4
Exportaciones silvoagropecuarias

	2008 ene-mar	2009 ene-mar
Total silvoagropecuario	226.684	231.955
Productos primarios	16.091	9.612
Agrícola	14.207	8.408
Pecuario	1.875	1.198
Forestal	9	6
Productos industriales	210.592	222.343
Agrícola	27.797	15.510
Pecuario	2.073	3.426
Forestal	180.722	203.407

Fuente: Departamento de Estudios e Informaciones, DIRECON, sobre la base de datos de ODEPA basados en Aduana. RUB/rub

Los sectores que más aumentaron sus envíos en el primer trimestre fueron el resto de la minería, los alimentos, la pesca extractiva y otros productos. A su vez, los sectores que presentaron una mayor caída fueron la industria básica del hierro, los textiles y la agricultura.

En el cuadro resumen, se puede observar con mayor detalle la participación de cada sector en el total y la participación en las exportaciones totales de Chile al mundo. Destaca, por ejemplo, el mayor crecimiento en las exportaciones de algunos sectores industriales, agrícolas y de alimentos. Un dato poco conocido, es la importancia del destino chino para las exportaciones de productos correspondientes al sector de pesca extractiva. En efecto, pasaron de representar un 29,6% de los envíos totales de Chile en el primer trimestre de 2008, a representar un 36,4% en el primer trimestre de 2009.

Otro aspecto interesante de este cuadro es analizar el índice de variación ya que permite visualizar rápidamente los productos que modificaron su participación en las exportaciones totales del país. Los que presentan un índice >1, implican un aumento su participación, los que la mantuvieron presentan un índice en torno a 1, y los que descendieron su participación presentan un índice <1.

Cuadro 2-5
Exportaciones de Chile a China según CIU
enero – marzo 2008-2009
(cifras en millones de dólares FOB, de cada año y porcentajes)

Sector CIU	Exportaciones a China		Crecimiento % Exportaciones 2009	Exportaciones al Mundo		Crecimiento % Exportaciones 2009	Participación Exportaciones Xs. China / Xs. Mundo		Índice Variac. Part. 2009
	Millones de dólares 2008	2009		Millones de dólares 2008	2009		2008	2009	
1 Cobre	2.400,0	1.265,3	-47,28	9.878,3	4.038,2	-59,12	24,3	31,3	1,29
Celulosa, papel, cartón, editoriales e imprenta	172,0	198,5	15,46	797,6	646,3	-18,97	21,6	30,7	1,42
3 Resto de minería	58,5	182,8	212,37	1.335,4	881,3	-34,01	4,4	20,7	4,73
4 Alimentos y alimentos forrajeros	55,9	90,6	62,11	1.492,1	1.577,4	5,72	3,7	5,7	1,53
Industria básica del hierro y del acero,	120,1	29,6	-75,33	646,0	294,5	-54,41	18,6	10,1	0,54
5 industria básica de metales no ferrosos	23,2	10,4	-55,39	322,8	294,0	-8,93	7,2	3,5	0,49
6 Bebidas, líquidos, alcoholes y tabacos	8,8	8,3	-5,24	976,9	999,1	2,26	0,9	0,8	0,93
7 Fruticultura	9,1	7,2	-21,02	1.154,8	705,1	-38,95	0,8	1,0	1,29
Productos químicos básicos y preparados,	4,4	6,7	51,94	14,9	18,4	23,42	29,6	36,4	1,23
8 petróleo y derivados, caucho y plástico	8,9	5,4	-39,70	520,5	395,6	-24,00	1,7	1,4	0,79
9 Pesca Extractiva	3,4	2,4	-28,73	313,1	257,8	-17,66	1,1	0,9	0,87
10 Forestales y muebles de madera	1,6	1,2	-29,98	13,6	18,1	33,12	12,1	6,4	0,53
Productos metálicos, maquinaria, equipos,	0,0	0,5	2032,88	240,6	202,2	-15,96	0,0	0,3	25,38
material eléctrico e instrumentos de	0,8	0,3	-65,74	7,9	3,7	-53,44	10,3	7,6	0,74
11 medida y material de transporte	0,3	0,1	-67,02	6,9	7,0	2,20	4,3	1,4	0,32
12 Ganadería	0,3	0,1	-70,85	93,4	145,7	56,00	0,3	0,1	0,19
13 Otros	0,2	0,1	-71,28	68,6	26,4	-61,47	0,3	0,3	0,75
14 Curtiembre, talabartería, cuero y pieles, calzado									
15 Silvicultura									
16 Agricultura									
Textiles y confecciones de prendas de vestir									
TOTAL	2.867,5	1.809,5	-36,90	17.918,2	10.534,2	-41,21	16,0	17,2	1,07

Fuente: Departamento de Estudios e Informaciones, DIRECON, sobre la base de cifras del Banco Central de Chile. POS/rub

Las importaciones desde China (que son muy variadas, más de 5.000 productos en 2008 y 3.332 en el primer trimestre de 2009) aumentaron un 39,2% en el año 2008 y disminuyeron 16,3% en el primer trimestre de 2009. Esto debido a la desaceleración de la actividad en Chile. No obstante lo anterior, pese a la mayor disminución del total de importaciones, la participación de las importaciones desde China creció pasando de un 11,4% en el primer trimestre de 2008 a un 14% en el primer trimestre de 2009. Ver Anexo 3.

Además, si se analizan las importaciones por tipo de bien, se tiene que las importaciones de capital mantuvieron un elevado crecimiento (27%) en el primer trimestre de 2009. Ver Anexo 59.

Dado que las importaciones desde China están bien diversificadas, los veinticinco principales productos importados representaron sólo el 24,3% del total. La mayoría de los productos importados desde China provienen del sector tecnológico y del textil (ver Anexo 65).

Si se compara la evolución reciente de las importaciones por productos se tiene que en automóviles hubo un importante incremento al igual que en camionetas. A la inversa, durante el primer trimestre, hubo una disminución de la participación de las importaciones provenientes desde China en computadores, televisores y teléfonos celulares⁵³.

La interrelación comercial con China avanzó en el ámbito institucional al cumplirse más de tres años de la firma del TLC. En efecto, para dar cumplimiento al Art. 37 N° 3 del TLC, se efectuó (9 de abril) un convenio de cooperación entre las Aduanas de ambos países. Este permitirá llevar a cabo investigaciones sobre subvaloración, contrabando y violaciones a las normas que protegen los derechos de propiedad intelectual, de manera de evitar las infracciones aduaneras. Además, el acuerdo

espera ser una eficiente herramienta de cooperación técnica y de intercambio de experiencias y expertos, lo que permitirá estrechar lazos técnicos y comerciales entre ambos países.

Paralelamente en el plano de la cooperación gubernamental, la inversión conjunta entre empresas y en el plano tecnológico fue relevante la visita del ministro de minería chino y los máximos ejecutivos de Minmetals a Chile. La idea central es elaborar proyectos conjuntos de mutuo beneficio, entre Minmetals y Codelco, en especial proyectos en otros países de América Latina, África y Asia. La reunión fue calificada de un "éxito por que se están intensificando las relaciones empresariales entre ambas naciones dentro del marco de la Implementación del Acuerdo de Entendimiento y Cooperación Minera Vigente".

2.4 Japón

En el ambiente general de mayor incertidumbre en la economía internacional, la economía de Japón revela un deterioro marcado en sus condiciones económicas después de la estabilidad y crecimiento presentado en el sexenio 2002-2007, lo que se refleja en PIB negativo de 6,2% pronosticado por el FMI, una de las mayores contracciones en los países del G-7. Ello tiene su correlato en la reducción de las importaciones, así como en un empeoramiento en las expectativas en la economía japonesa.

De acuerdo a la clasificación CIU, se observa una caída en las exportaciones chilenas de los sectores de silvicultura, productos químicos básicos y preparados, sector minería, celulosa e industria básica del hierro. Por su parte, los restantes sectores crecieron más que el promedio (ver cuadro).

⁵³ Compárese los Informes Mensuales de Comercio Exterior de Aduana.

Cuadro 2-6
Exportaciones de Chile a Japón según CIU
enero – marzo 2008-2009
(cifras en millones de dólares FOB, de cada año y porcentajes)

Sector CIU	Exportaciones a Japón		Crecimiento % Exportaciones 2009	Exportaciones al Mundo		Crecimiento % Exportaciones 2009	Participación Exportaciones		Índice Variac. Part. 2009
	Millones de dólares 2008	2009		Millones de dólares 2008	2009		Xs. Japón / Xs. Mundo 2008	2009	
1 Curtiembre, talabartería, cuero y pieles, calzado	-	-	nd	7,9	3,7	-53,44	-	-	nd
2 Productos de barro, loza y porcelana, vidrio y productos minerales no metálicos	0,0	0,1	2151,36	30,5	19,1	-37,28	0,0	0,8	35,90
3 Textiles y confecciones de prendas de vestir	0,0	0,1	156,09	68,6	26,4	-61,47	0,1	0,4	6,65
4 Ganadería	0,0	0,0	91,48	13,6	18,1	33,12	0,0	0,0	1,44
5 Otros	1,5	2,8	84,27	240,6	202,2	-15,96	0,6	1,4	2,19
6 Industria manufacturera no expresada	0,0	0,0	36,18	4,2	4,4	3,30	0,4	0,6	1,32
7 Bebidas, líquidos, alcoholes y tabacos	12,4	15,6	26,34	322,8	294,0	-8,93	3,8	5,3	1,39
8 Alimentos y alimentos forrajeros	304,2	383,5	26,07	1.492,1	1.577,4	5,72	20,4	24,3	1,19
9 Pesca Extractiva	3,1	3,8	24,60	14,9	18,4	23,42	20,7	20,9	1,01
10 Fruticultura	4,7	5,5	16,46	976,9	999,1	2,26	0,5	0,5	1,14
11 Silvicultura	0,5	0,5	-1,46	6,9	7,0	2,20	7,0	6,7	0,96
12 Agricultura	3,7	3,6	-2,61	93,4	145,7	56,00	4,0	2,5	0,62
13 Productos metálicos, maquinaria, equipos, material eléctrico e instrumentos de medida y material de transporte	0,4	0,4	-3,40	313,1	257,8	-17,66	0,1	0,1	1,17
14 Forestales y muebles de madera	94,7	91,5	-3,46	520,5	395,6	-24,00	18,2	23,1	1,27
15 Productos químicos básicos y preparados, petróleo y derivados, caucho y plástico	15,6	9,1	-41,65	1.154,8	705,1	-38,95	1,3	1,3	0,96
16 Celulosa, papel, cartón, editoriales e imprenta	16,8	9,3	-44,82	797,6	646,3	-18,97	2,1	1,4	0,68
17 Cobre	1.122,1	385,0	-65,69	9.878,3	4.038,2	-59,12	11,4	9,5	0,84
18 Resto de minería	265,0	80,9	-69,47	1.335,4	881,3	-34,01	19,8	9,2	0,46
19 Industria básica del hierro y del acero, industria básica de metales no ferrosos	31,0	7,1	-76,94	646,0	294,5	-54,41	4,8	2,4	0,51
TOTAL	1.875,6	998,8	-46,75	17.918,2	10.534,2	-41,21	10,5	9,5	0,91

Fuente: Departamento de Estudios e Informaciones, DIRECON, en base a cifras del Banco Central de Chile. POS/aga

Las importaciones desde Japón se redujeron en un 38,5% en el primer trimestre de 2009, cifra superior al crecimiento promedio de las importaciones chilenas que cayeron en un 32,1% en el mismo período (Anexo N° 3). Dicha reducción se explica por la menor actividad de la economía chilena. La participación de las importaciones japonesas se redujo entre ambos períodos desde un 3,8% en el primer trimestre de 2008 a un 3,4% del total de las importaciones chilenas en el primer trimestre de 2009 (Anexo N° 3a).

El comercio de Chile con Japón se redujo en un 45% en el primer trimestre del año 2009, cifra superior al decrecimiento del comercio exterior chileno total de un 37% (Anexo N° 4). La participación de Japón en el comercio llegó a un 6,7%, siendo el cuarto socio comercial de Chile, después de Estados Unidos, China y Argentina, un punto porcentual menor que la participación en el mismo período del año 2008, mientras que Estados Unidos y China la aumentaron.

El aporte de Japón es de 15,3% del total del superávit comercial de los países con superávit positivo del primer trimestre del año 2009, siendo el primer país en cuanto a superávit, seguido por Holanda y China. Así, el superávit comercial chileno de los países con superávit⁵⁴ alcanzó a US \$ 3.949,0 millones, mientras que con Japón llegó a US 602,4 millones en el mismo período⁵⁵.

Los veinticinco principales productos exportados a Japón en el primer trimestre del año 2009 constituyeron un 91,6% de las exportaciones a ese mercado; siendo los tres principales los minerales de cobre y sus concentrados con un 36,8%, salmones del pacífico, descabezados y eviscerados, congelados con un 18,3%, minerales de molibdeno tostados, concentrados con un 6,8% (Anexo No. 56). La importancia del

cobre ha disminuido, habiendo pasado desde un 59,8% de las exportaciones chilenas a ese mercado en el primer trimestre del año 2008 al actual nivel de 38,5% en el año mismo período del año 2009. (Anexo N° 54).

Los principales productos no cobre en el caso de Japón muestran una tendencia a crecer por encima del promedio mundial en el primer trimestre de 2009, tal como se aprecia en el gráfico.

Gráfico 2-6
Tasa de crecimiento de las principales exportaciones no cobre a Japón y al mundo
Enero – marzo 2009 con respecto al mismo período 2008 (%)

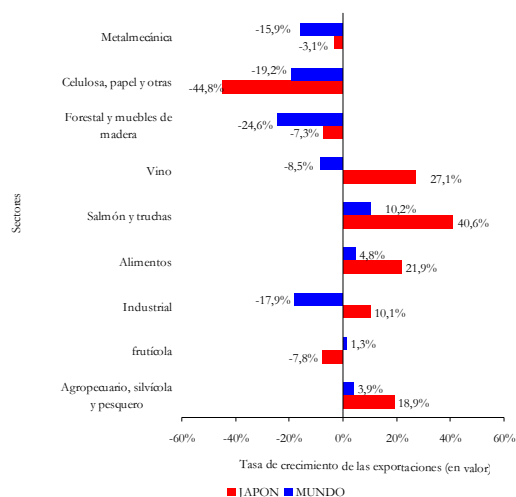

Fuente: Departamento de Estudios e Informaciones, DIRECON, sobre la base de cifras del Banco Central de Chile. AGA/aga

Se observa que en los sectores agropecuario-silvícola (18,9%), alimentos (21,9%), salmón y truchas (40,6%) y vino (27,1%) el crecimiento de las exportaciones a Japón es mayor al promedio de envíos al mundo. En los productos industriales, las exportaciones a Japón crecen (10,1%), mientras que al promedio del mundo se reducen (17,9%). En frutas (7,8%), las exportaciones se reducen a Japón, mientras crecen al mundo (1,3%). En forestales y muebles de la madera (7,3%), productos metalmecánicos (15,9%), se reducen las exportaciones menos que al

⁵⁴ El ranking de los países con superávit y déficit incluye a los 56 socios comerciales clasificados por el Banco Central en su página web, con el saldo medido en términos fob.

⁵⁵ ver sección sobre "Evolución del saldo de la balanza comercial" (1° trimestre) en este Informe.

mundo; mientras que en celulosa (44,8%), caen por encima de la caída promedio para el mundo.

Tendencias de los principales productos

Los productos del cobre constituyen más del 38% de las exportaciones a Japón. La demanda de cobre está relacionada con el PIB en su conjunto, así como con el PIB industrial. La tendencia del PIB ha sido a la baja, esperándose que durante el 2009 continúe cayendo el PIB (-6,2% es la proyección del FMI de abril de 2009) y la actividad industrial (está cayendo más que el PIB), por lo que el cobre (en términos físicos) debiera reducir su consumo, lo que ya ocurrió en el primer bimestre. En efecto, en enero-febrero de 2009, Japón importó desde Chile 101,8 miles de toneladas de cobre fino, menores a las 105,2 miles de toneladas del mismo período del año 2008.

En el caso de los productos no cobre exportados a Japón, se encuentran productos alimenticios, agrícolas, forestales y otros productos que están relacionados con el ingreso disponible, el consumo y la inversión. Las tendencias mostradas en el trimestre señalan que estos productos han tenido mejor comportamiento que el cobre. En efecto, los productos industriales crecieron en sus exportaciones a Japón en un 10,1% con respecto al 1º trimestre del año 2008, mientras que al mundo las exportaciones industriales se redujeron en -17,9%. Las exportaciones industriales crecieron a muy pocos mercados (Japón, Francia, Bolivia), mientras que a los principales mercados (China, U. Europea, México, Estados Unidos) estas se redujeron. Otros productos que aumentaron sus exportaciones a Japón son los alimentos, vinos, agropecuario-silvícola y salmón y truchas.

Las perspectivas para los próximos meses no son favorables. Las 3 variables muestran tendencia a la baja (consumo, ingreso disponible e inversión) en los próximos trimestres, por lo que debieran reducirse en ese período las exportaciones no cobre. Sin embargo, hay 2 efectos que pudieran moderar este impacto negativo: el alza del yen (los

productos importados se abaratan), y la puesta en marcha de los programas de gasto público anti-crisis. El programa fiscal implica un estímulo al PIB de 1,9%, lo que reducirá el impacto negativo de la crisis en las variables macroeconómicas del Japón⁵⁶.

⁵⁶ Financial Times, 27 abril 2009 en www.ft.com

2.5 Corea del Sur

Corea, nuestro quinto socio comercial (como destino individual) ha sido duramente afectado por la crisis mundial. El PIB cayó a 4,3% durante el primer trimestre. Las proyecciones de crecimiento se siguen ajustando a la baja (-2% la proyección oficial y -4% según el FMI) y su comercio exterior se ha visto seriamente deteriorado. Las exportaciones disminuyeron 18% y las importaciones 26% en el primer bimestre⁵⁷.

Gráfico 2-7
Corea: PIB, Industria e Intercambio
2006-1T09 (variación porcentual)

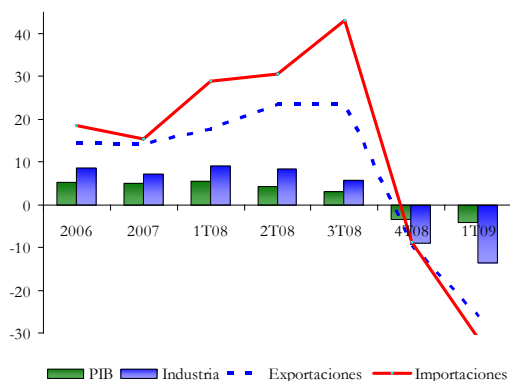

Fuente: Departamento de Estudios e Informaciones, DIRECON, sobre la base de cifras The Bank of Korea.

La crisis en Corea ha dificultado los envíos chilenos. En el primer trimestre de 2009, las exportaciones disminuyeron un 51,3% y las importaciones un 49%.

Durante el primer trimestre de 2009, Corea continuó en el quinto lugar como destino individual de las exportaciones chilenas, con alrededor del 4,9% del total exportado, ocupando igual posición con el 5,1% como proveedor de las importaciones.

La baja en los envíos en valor se explica principalmente por la caída en las exportaciones de cobre (ya que representa el 73% de los envíos). Los envíos de cobre disminuyeron 59% el primer trimestre.

⁵⁷ Ver "Evolución de la Crisis Económica en los Principales Socios Comerciales", Departamento de Estudios DIRECON, Abril 2009.

Gráfico 2-8
Intercambio Comercial de Chile con Corea
2007-mar09 (en millones de dólares FOB)

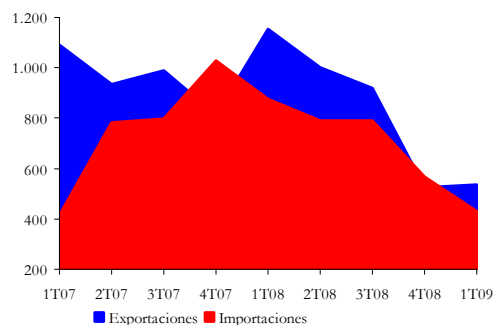

Fuente: Departamento de Estudios e Informaciones, DIRECON, sobre la base de cifras del Banco Central de Chile. RUB/rub

Así, la relación comercial bilateral está fuertemente condicionada a las variaciones del precio del cobre. Desde el año 2006 hasta agosto de 2008 el incremento del precio del cobre impulsó fuertemente el aumento de las exportaciones a Corea. En tanto, la cantidad de toneladas exportadas de cobre vienen disminuyendo desde el año 2004.

Por tanto, asociadas a la disminución del precio del cobre, las exportaciones totales a Corea completaron cuatro trimestres de desaceleración. Las importaciones, en tanto, completaron cinco trimestres de desaceleración.

Las exportaciones a Corea siguen concentradas a nivel de empresas y de productos. Durante el primer trimestre de 2009, se registraron menos empresas exportadoras que en igual período de 2008, enviándose un total de ciento veinticinco productos. De estas empresas, sólo dos exportadoras (Codelco y Escondida) concentraron casi el 50% de los envíos. Los veinticinco principales productos representaron el 96,2% del total exportado durante el primer trimestre 2009 (ver Anexo 60).

Durante el primer trimestre de 2009, todas las exportaciones silvoagropecuarias disminuyeron fuertemente, lo que se explica básicamente por la contracción que vive ese país. Los productos forestales que representaron más del 50% de los envíos silvoagropecuarios el primer trimestre de

2008 y que aumentaban fuertemente (46% el año 2008), decrecieron 48,4% el primer trimestre 2009.

Cuadro 2-7
Exportaciones silvoagropecuarias a Corea

	2008 ene-mar	2009 ene-mar
Total		
Silvoagropecuario	139.635	93.106
Productos primarios	21.039	18.335
Agrícola	20.022	18.083
Pecuario	1.017	252
Forestal	0	0
Productos industriales	118.595	74.771
Agrícola	9.756	8.116
Pecuario	32.655	27.308
Forestal	76.184	39.347

Fuente: Departamento de Estudios DIRECON, sobre la base de datos de ODEPA basados en Aduana. RUB/rub

Si se compara lo evolución mensual de los envíos a Corea diferenciando cobre y los principales envíos se obtienen resultados interesantes. En efecto, durante el 2008, los envíos totales y en particular los de cobre fueron superiores a los del 2007 hasta el mes de agosto, con la excepción de febrero y mayo. Desde septiembre de 2008, los envíos de cobre fueron muy inferiores a los efectuados el año anterior. El aspecto positivo es que las exportaciones industriales no padecieron este comportamiento tan negativo.

Gráfico 2-9
Principales envíos a Corea
(ene07-mar09 en millones de dólares FOB)

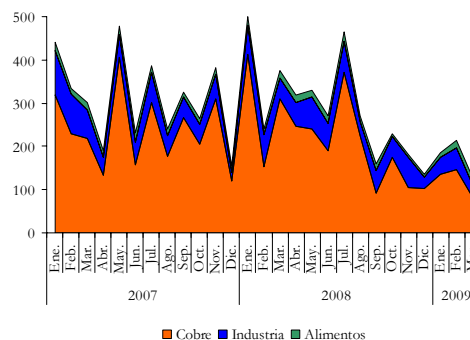

Fuente: Departamento de Estudios e Informaciones, DIRECON, sobre la base de cifras del Banco Central de Chile. RUB/rub

Esto implica que si se proyectan estas tendencias y considerando la baja en el precio del cobre, se concluye que las exportaciones de cobre a Corea deberían seguir disminuyendo en los próximos meses, en cambio las exportaciones industriales y de alimentos⁵⁸ podrían disminuir pero sería una contracción menor, dependiendo de la recuperación del consumo en Corea.

Cuadro 2-8
Cobre: demanda Coreana y exportaciones chilenas

	2007	2008	1T09e
Precio (US\$ la Libra)	2,7	3,15	1,55
Demanda Corea (miles Toneladas)	820	780	185
Exportaciones a Corea (miles de toneladas)	427	410,3	130e
Exportaciones a Corea (Millones Fob)	3.032,70	2.980,60	133,6

Fuente: Departamento de Estudios, DIRECON, sobre la base de cifras de Cochilco. RUB/rub

A su vez, las estimaciones de Cochilco para el año 2009 concluyen que Corea del Sur restringirá el consumo de cobre en unas 40.000 toneladas y que disminuirá la proporción que representa del consumo mundial de cobre (bajando a 4,1%). Lo que afectaría a los envíos chilenos. En otras

⁵⁸ Además, el levantamiento (el 29/12/09 de las restricciones a los envíos de cerdo chileno, debería ser un aliciente.

palabras, Corea que ya disminuyó las importaciones de cobre, probablemente continuaría haciéndolo durante resto del año 2009, pero la disminución en cantidad será menor.

Es interesante analizar con mayor detalle los resultados de las exportaciones chilenas a Corea del Sur, según el Banco Central y clasificación CIU.

En el cuadro resumen se puede observar los productos con un mayor incremento (agricultura y pesca extractiva), los que disminuyeron son la mayoría, destaca

cobre, resto de la minería y la industria básica del hierro y el acero y la fruticultura. Los primeros reflejan la contracción en la industria coreana y la baja en fruticultura la del consumo de los hogares. Es interesante constatar que pese a la baja de los envíos de cobre, Corea aumentó su participación en los envíos del mineral de 7,9% a 8,7%, a su vez Corea también aumentó su importancia como destino de productos químicos.

Cuadro 2-9
Exportaciones de Chile a Corea según CIU
enero – marzo 2008-2009
(cifras en millones de dólares FOB, de cada año y porcentajes)

Sector CIU	Exportaciones a Corea		Crecimiento % Exportaciones	Exportaciones al Mundo		Crecimiento % Exportaciones	Participación Exportaciones		Índice Variac. Part.
	Millones de dólares 2008	2009		Millones de dólares 2008	2009		Xs. Corea. / Xs. Mundo	2008	
1 Cobre	781,8	350,8	-55,13	9.878,3	4.038,2	-59,12	7,9	8,7	1,10
2 Alimentos y alimentos forrajeros	51,3	46,8	-8,87	1.492,1	1.577,4	5,72	3,4	3,0	0,86
Celulosa, papel, cartón, editoriales e 3 imprenta	70,7	35,5	-49,79	797,6	646,3	-18,97	8,9	5,5	0,62
4 Resto de minería	67,0	28,8	-57,00	1.335,4	881,3	-34,01	5,0	3,3	0,65
Productos químicos básicos y preparados, 5 petróleo y derivados, caucho y plástico	5,0	18,9	275,78	1.154,8	705,1	-38,95	0,4	2,7	6,15
6 Fruticultura	16,1	17,7	10,13	976,9	999,1	2,26	1,6	1,8	1,08
Industria básica del hierro y del acero, 7 industria básica de metales no ferrosos	53,7	7,3	-86,31	646,0	294,5	-54,41	8,3	2,5	0,30
8 Bebidas, líquidos, alcoholes y tabacos	9,0	6,8	-24,63	322,8	294,0	-8,93	2,8	2,3	0,83
9 Forestales y muebles de madera	5,0	3,8	-23,36	520,5	395,6	-24,00	1,0	1,0	1,01
10 Otros	0,1	0,4	275,75	240,6	202,2	-15,96	0,0	0,2	4,47
11 Agricultura	0,1	0,3	129,00	93,4	145,7	56,00	0,2	0,2	1,47
Productos metálicos, maquinaria, equipos, material eléctrico e instrumentos de 12 medida y material de transporte	3,1	0,1	-97,65	313,1	257,8	-17,66	1,0	0,0	0,03
13 Pesca Extractiva	-	0,1		14,9	18,4	23,42	-	0,4	
14 Silvicultura	0,1	0,0	-75,27	6,9	7,0	2,20	2,1	0,5	0,24
TOTAL	1.063,1	517,3	-51,34	17.918,2	10.534,2	-41,21	5,9	4,9	0,83

Fuente: Departamento de Estudios e Informaciones, DIRECON, sobre la base de cifras del Banco Central de Chile. POS/rub

Las importaciones desde Corea también están concentradas. Los veinticinco principales productos representan el 82,5% del total, destacan los aceites combustibles, los automóviles y vehículos, al igual que algunos productos electrónicos como los teléfonos celulares.

La baja en las importaciones (49%) fue mayor en bienes intermedios especialmente otros combustibles y lubricantes (63,4%) y en bienes de consumo (60,9%), todo lo cual refleja la desaceleración que afecta a la economía chilena. El aspecto positivo del comportamiento de las importaciones desde Corea es que se ajustaron a la baja de las exportaciones impidiendo un déficit en la balanza comercial (hubo un saldo positivo de

US\$102,6 millones FOB) y que las internaciones de bienes de capital siguieron creciendo (27,4%). Ver Anexo 59.

En monto, las importaciones desde Corea vienen bajando desde el primer trimestre de 2008, ajustándose a la disminución de las exportaciones, sólo en el cuarto trimestre de 2007 y de 2008 se produjo un pequeño déficit. Ver Grafico 2.13

Si se compara las importaciones por producto durante el primer trimestre de 2009, se concluye que prácticamente el total de los buses importados por Chile fueron de origen

coreano, así como el 10% de los camiones y el 4% de los automóviles y de las camionetas⁵⁹.

El primero de abril 2009 se cumplió el quinto aniversario de la vigencia del TLC entre Chile y Corea. La mayoría de los agentes involucrados destacó su importancia para ambos países⁶⁰.

Al hacer la evaluación de los cinco años de su vigencia el Director de DIRECON, destacó que este acuerdo que fue el primero que negoció Chile en el marco de su política comercial de apertura hacia la región del Asia Pacífico y el primero de Corea con un país fuera de Asia, ha sido muy positivo tanto en el plano comercial (353% de aumento del intercambio) como el institucional ya que ha contribuido al posicionamiento de Chile en Asia.

Otro aspecto relevante en la relación comercial, es que ha continuado la devaluación del won respecto del dólar, lo que tiende por un lado, a favorecer las importaciones desde Corea ya que se abaratan las internaciones lo que debería traducirse en beneficios para los consumidores chilenos. Por otro lado, se están afectando los retornos de los exportadores a Corea, ellos reciben por sus mismos niveles de exportaciones un 46% menos en dólares que el año pasado (comparando marzo 2008 con marzo 2009). Todo lo cual dificulta las inversiones Coreanas en Chile, que es el aspecto menos desarrollado del Tratado.

2.6 India

Las estimaciones del FMI para el año 2008, sitúan a la economía india como una de las líderes en crecimiento en el mundo, ya que el 2008 cerró con una expansión de 7,3%⁶¹. El crecimiento estimado para el año 2009 se

encuentra en 4,5%, por debajo del 5,3% experimentado en el último trimestre de 2008.

Gráfico 2-10
Tasa de crecimiento del PIB trimestral 2007/8 a 2008/9

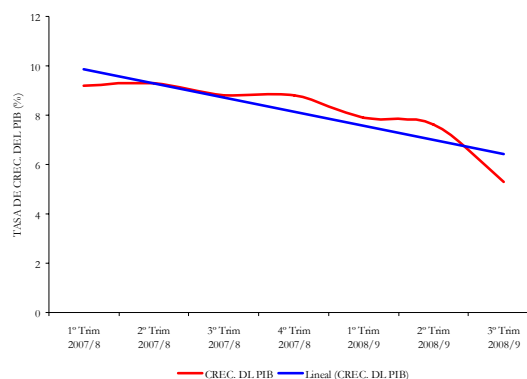

Fuente: En base a CSO, India, 27 de febrero de 2009⁶². AGA/aga

Las expectativas⁶³ de la producción manufacturera de la India revela que estas se están deteriorando en todas las categorías medidas, tales como la situación general de los negocios (para abril-junio de 2009 llegan a un 11,2%, mientras que para el trimestre anterior de enero-marzo de 2009 alcanzaban un 21,1%), la situación financiera, los requerimientos de capital de trabajo, la producción, los pedidos pendientes, el costo y los inventarios, los inventarios de bienes finales, la utilización de capacidad, el nivel de utilización de capacidad productiva, el empleo en la empresa, las exportaciones, las importaciones, los precios de venta, los márgenes de ganancia. Por ejemplo, en el caso de la expectativa de aumento de las importaciones, las respuestas (positivas menos negativas) alcanzaron a -1,4 en el trimestre abril-junio de 2009, comparado con + 25,3 en el mismo período del año 2008, como se aprecia en el gráfico

⁵⁹ Cfr. Anexo 61 con los Informes Mensuales de Comercio Exterior de Aduana.

⁶⁰ Para analizar la evolución del intercambio con Corea y las implicancias de TLC ver: Evaluación a 5 años del TLC Chile – Corea, Departamento de Estudios DIRECON, Abril 2009.

⁶¹ Fuente: FMI (2009) “World Economic Outlook”, April 2009.

⁶² Estimates of Gross Domestic Product for the Third Quarter (October-December) of 2008-09, 27 February, 2009 en

http://www.mospi.nic.in/mospi_press_releases.htm

⁶³ RBI(2009) “Macroeconomic and Monetary Developments in 2008-09”, Mumbai, India VII. Macroeconomic Outlook, página 121, Cuadro 71

Gráfico 2-11
Expectativas de desempeño industrial trimestral,
enero 2007 a junio 2009

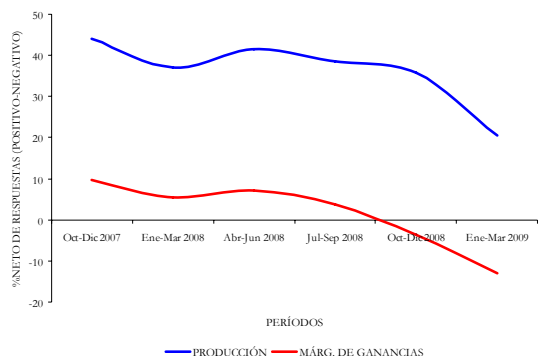

AGA/aga

Las exportaciones chilenas a la India se redujeron en el primer trimestre del año 2009 en un 57%, mayor a la reducción de las exportaciones chilenas al mundo (-42,1%). Esto responde principalmente a disminuciones en el valor de las exportaciones de cobre, ya que un 88,1% de las exportaciones a la India están constituidas por este mineral. Esta reducción de las exportaciones de cobre se dio con más fuerza a partir del primer trimestre de 2009, en que las exportaciones de ese mineral a la India bajaron en un 60,3%, frente a un incremento global de un 8,9% en las exportaciones no cobre a ese mismo mercado en el mismo período.

Por otro lado, la participación de la India en las exportaciones chilenas llegó a un 1,8% en el primer trimestre de 2009, cifra inferior al 2,5% del mismo período del año anterior (Anexos N° 2 y 2a). Este monto supera las exportaciones de US\$ 150 millones trimestrales y es más de tres veces la cifra de hace cuatro años, llegando a ser el 16° destino de las exportaciones totales de Chile (Chile exporta a la India casi lo mismo que a Argentina y más que a Inglaterra o Bélgica).

Las exportaciones no cobre hacia la India aumentaron en un 8,9% en el primer trimestre de 2009, mayor al promedio de las exportaciones chilenas no cobre que se redujeron en un 19,5%. La participación de la India en las exportaciones no cobre de Chile aumentó del 0,3% en el primer trimestre de 2008 a un 0,4% del total en el mismo período del 2009 (ver Anexos N° 6 y 6a).

Las importaciones desde India bajaron en un -36,7% en el primer trimestre de 2009, cifra superior al decrecimiento promedio de las importaciones chilenas que lo hicieron en un 32,1% en el mismo período (Anexo N° 3). La participación de las importaciones desde India se redujo en el periodo, llegando a un 0,7% del total de las importaciones chilenas frente al 0,8% alcanzado en el mismo período del año 2008 (Anexo N° 3a), por debajo de la participación relativa de las exportaciones.

El aporte de la India al superávit comercial de Chile en el primer trimestre de 2009 fue de 3,25% del total de los países con superávit, debido al mayor contenido exportador de India en relación al comercio exterior chileno con el resto del mundo. El superávit comercial chileno en el primer trimestre de 2009 alcanzó a US \$ 3.949,0 millones, mientras que con la India llegó a US \$ 128,4 millones⁶⁴.

Gráfico 2-12
Tasa de crecimiento de las exportaciones a India
y al mundo, por productos, enero – marzo 2009

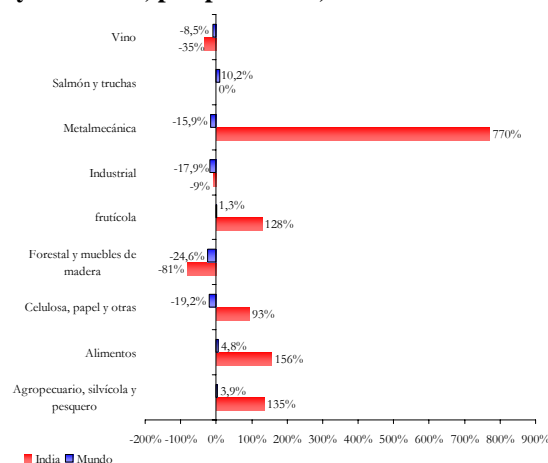

Fuente: Departamento de Estudios e Informaciones, DIRECON, sobre la base de cifras del Banco Central de Chile. AGA/aga

Los veinticinco principales productos exportados a la India constituyen, en el período enero-marzo de 2009, un 99,4% de las exportaciones a ese mercado; siendo los tres principales los minerales de cobre y sus

⁶⁴ El ranking de los países con superávit y déficit incluye a los 56 socios comerciales clasificados por el Banco Central en su página web, con el saldo medido en términos fob. Ver sección sobre "Evolución del saldo de la balanza comercial" (1° trimestre 2009) en este Informe

concentrados (88,1%), yodo (5,1%) y cloruro de potasio (1,7%) (Anexo N° 76).

Los principales productos no cobre han mostrado durante el primer trimestre de 2009 un crecimiento en sus exportaciones a la India mayores a las del total de las exportaciones por productos, tal como se aprecia en el gráfico adjunto.

En el sector agropecuario, las exportaciones crecieron en un 134,9%, mientras que al mundo lo hicieron en un 3,9%; en alimentos crecieron en un 156,3%, comparado con el 4,8% al mundo; en celulosa se creció en 93,1%, comparado con la reducción de un 19,2% para el rubro en su conjunto al mundo; en frutícola se creció en un 128,2%, mientras que al mundo fue de 1,3%; en metalmecánica se creció en 770,0%, muy superior a la contracción de un 15,9% que experimentaron las exportaciones al mundo.

En tres sectores las exportaciones disminuyeron en el primer trimestre: forestal y muebles de la madera que se redujeron en un 81,2%, aún más que el -24,6% del total de exportaciones; industrial que bajó en un 9,3%, menos que el -17,9% de las exportaciones industriales al mundo; y vino, en que las exportaciones cayeron en un 34,6%, por

debajo del -8,5% de las exportaciones de vino totales.

India está más concentrada en sus exportaciones en productos industriales, mientras que Chile, como otros países latinoamericanos, está especializado más en productos mineros, agrícolas, pesqueros y *commodities*, por lo que en general las exportaciones de la India no presenta una competencia a las exportaciones chilenas, debido a la diferencia en los patrones de exportación entre ambos países, como se analizó en informes anteriores.

Las perspectivas del mercado indio para las exportaciones chilenas está muy ligado al cobre. Las exportaciones de cobre llegaron en el período enero-febrero de 2008 a 36,4 miles de toneladas, que constituían un 3,9% de los embarques de cobre; las que se redujeron a 4,3 toneladas en el mismo período del 2009, lo que constituye un 0,5% de los embarques de cobre. Las tendencias de la construcción y de la industria manufacturera india, ligadas al consumo de cobre son a un menor crecimiento en el 2009 que en el 2008, lo que pudiera poner un techo a la expansión futura del consumo del cobre, pero este debiera recuperarse de los bajos niveles observados en enero y febrero de 2009.

2.7 América Latina

Exportaciones chilenas hacia América Latina

Dado el contexto actual de la crisis económica global, se constatan importantes reducciones en los envíos en casi todos los países de América Latina durante el primer trimestre del año 2009. En efecto, las exportaciones totales de Chile hacia la región totalizaron US\$1.839 millones, con una reducción de 35,4%, respecto de igual período del año 2008.

En el MERCOSUR las exportaciones durante el primer trimestre acumularon US\$ 865 millones y una relevante caída de 40,7% respecto del año anterior. No obstante esta baja, sigue predominando como fracción del total enviado a la región. De las plazas más relevantes, destacan las reducciones en los

envíos a Brasil y Argentina. En el primero, las exportaciones alcanzaron US\$424,8 millones, con una reducción trimestral de 54%, respecto de igual período del año anterior, mientras que en Argentina los envíos totalizaron US\$ 195,8 millones y una caída de 21,8%.

Cuadro 2-10
Exportaciones Chilenas hacia América Latina,
Según Acuerdos, enero-marzo 2008-2009
(En millones de dólares FOB y
Porcentajes)

	Exportaciones totales			Exportaciones sin cobre		
	enero-marzo 2008	2009	Tasa de crec. % 2009 / 2008	enero-marzo 2008	2009	Tasa de crec. % 2009 / 2008
México	570,3	310,3	-45,6%	392,3	251,9	-35,8%
Centro América	149,4	65,6	-56,1%	149,4	65,6	-56,1%
Costa Rica	41,8	29,5	-29,6%	41,8	29,5	-29,6%
El Salvador	21,7	9,3	-57,0%	21,7	9,3	-57,0%
Guatemala	69,8	20,7	-70,3%	69,8	20,7	-70,3%
Honduras	6,2	4,5	-27,2%	6,2	4,5	-27,2%
Nicaragua	9,9	1,6	-83,6%	9,9	1,6	-83,6%
Comunidad Andina	653,2	588,6	-9,9%	649,8	582,9	-10,3%
Bolivia	64,9	77,9	20,0%	64,9	77,9	20,0%
Colombia	147,4	151,4	-10,9%	146,7	128,8	-12,2%
Ecuador	124,7	103,8	-16,7%	124,7	103,8	-16,7%
Perú	316,3	275,6	-12,9%	313,5	272,4	-13,1%
Mercosur	1.457,6	865,0	-40,7%	823,1	658,1	-20,0%
Argentina	250,3	195,8	-21,8%	215,6	183,2	-15,0%
Brasil	924,1	424,8	-54,0%	332,8	238,5	-28,3%
Paraguay	19,5	17,2	-11,6%	19,5	17,2	-11,6%
Uruguay	26,9	24,5	-8,7%	26,9	24,5	-8,7%
Venezuela (*)	236,8	202,7	-14,4%	228,4	194,8	-14,7%
Cuba	16,4	9,6	-41,5%	16,4	9,6	-41,5%
Exportaciones a América Latina	2.846,8	1.839,2	-35,4%	2.030,9	1.568,1	-22,8%
Total Exportaciones de Chile	17.918,2	10.534,2	-41,2%	8.067,5	6.496,0	-19,5%

Fuente: DIRECON, Departamento de Estudios e Informaciones, sobre la base de cifras del Banco Central de Chile. ADC/adc

*En proceso de ratificación

Respecto de la Comunidad Andina de Naciones (CAN), las exportaciones acumuladas durante el primer trimestre ascendieron a US\$ 588,6 millones con una caída anualizada de 9,9%. Entre los mercados afectados destacan Ecuador, Perú y Colombia, mientras que se observa un aumento en los envíos a Bolivia.

En Centro América los envíos acumulados ascendieron a US\$ 65,6 millones, con una importante reducción de 56,1% en las exportaciones totales. Estos se explican principalmente por las caídas en los mercados de Guatemala y Costa Rica.

A nivel país, México es la segunda plaza en importancia seguido de Brasil en cuanto a los montos exportados. Durante el primer trimestre del año 2009 los envíos a dicha plaza totalizaron US\$ 310,3. Sin embargo, en dicho período se observa una importante reducción de 45,6% en las ventas hacia dicho país.

Del punto de vista de la participación de las exportaciones chilenas en la región, cabe destacar la predominancia del área del MERCOSUR, representando un 46% de los

envíos. Entre éstos, destacan los envíos a Brasil y Argentina.

Gráfico 2-13
Participación de las Exportaciones en
América Latina según destino, enero-marzo 2009
(en porcentajes)

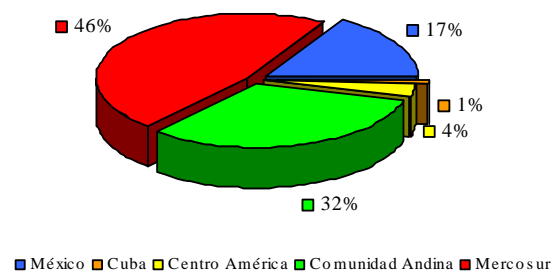

Fuente: Departamento de Estudios e Informaciones, DIRECON, sobre la base de cifras del Banco Central de Chile. ADC/adc

Segunda en importancia regional, asoma la Comunidad Andina, con una participación de 32%, constituidos por Perú y Colombia.

Del punto de vista de la composición de las exportaciones, siguiendo tendencias pasadas, se confirma la importancia de las exportaciones no cobre hacia América Latina. En efecto, durante el primer trimestre estas totalizaron US\$ 1.568 millones, con una caída de 22,8% aunque representó un 85% de los envíos a la región, mientras que los envíos no cobre al mundo, representaron un 62%.

Sin embargo, dada la crisis actual, durante el primer trimestre la gran mayoría de los destinos experimentaron una caída en las exportaciones no cobre. En efecto, en el área MERCOSUR, se constatan exportaciones por US\$ 658, con una reducción de 20% respecto del año anterior, destacando los menores envíos hacia Brasil, Argentina y Venezuela. Por su parte, en la Comunidad Andina, segunda región en importancia, las exportaciones ascendieron a US\$ 582,9 con una caída de 10,3% en el primer trimestre, pérdida asociada a los mercados del Perú, Colombia y Ecuador. En este grupo de países,

cabe poner de relieve el aumento de los envíos a Bolivia.

Gráfico 2-14
Composición de las Exportaciones Chilenas
hacia América Latina y al Mundo, enero-marzo
2009
(en porcentajes)

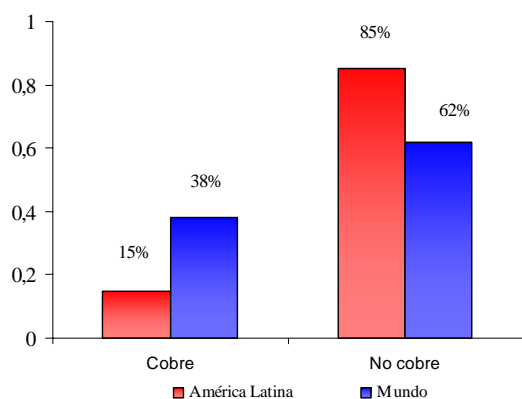

Fuente: Departamento de Estudios e Informaciones, DIRECON, sobre la base de cifras del Banco Central de Chile. ADC/adc

En términos de participación, siguiendo previas tendencias, el principal destino de los envíos no cobre a la región, fue MERCOSUR con 42% del total, seguido por la Comunidad Andina con 37,2% y México, 16,1%.

Por su parte, en el ámbito de las exportaciones de cobre hacia América Latina, éstas totalizaron US\$271 millones, con una caída de 66,8%, respecto de igual período del año anterior. La razón obedeció a importante caída en el precio del cobre así como también a los volúmenes enviados. Dentro de éstas, destaca la reducción en el área MERCOSUR. En efecto, con US\$ 206,9 millones, se reducen en 67,4%, con caídas de los envíos hacia Brasil y México con -68,5% y -67,2%, respectivamente. Por el contrario, aumentan los envíos de cobre hacia la Comunidad Andina, particularmente a Colombia y Perú.

En cuanto a la orientación hacia los diferentes mercados, MERCOSUR concentró el 76,3% de los envíos de cobre hacia América Latina, fundamentalmente a Brasil. En efecto, la participación de este último asciende a 90% del total.

Finalmente, cabe señalar la reducción de 67% en las exportaciones de cobre hacia México, país que representa un 21,5% de los envíos de cobre a la región.

Importaciones chilenas desde América Latina

La crisis económica mundial se ha ido trasladando hacia la economía chilena, cuyos efectos se han observado a través de una menor producción y menor demanda por bienes y servicios domésticos, así como también una menor demanda por bienes importados.

En efecto, durante el primer trimestre del año 2009, las importaciones chilenas desde América Latina totalizaron US\$ 2.777,2 millones, con una caída de 35,2%, respecto de igual período del año anterior. Estas compras representaron el 31,6% de las importaciones globales.

De las compras a la región destaca MERCOSUR con US\$1.912,2 millones y principal proveedor chileno aportando un 70% de las compras de la región. Entre éstas asoman las importantes compras chilenas en Brasil y Argentina, cuyos mercados en conjunto representan el 64% de las importaciones totales. No obstante lo anterior, se constatan reducciones en las importaciones a dichos mercados.

Por otro lado, con US\$ 605,5 millones importados en dicho período, la Comunidad Andina se ubicó como segundo proveedor regional concentrando el 21,8% de las importaciones desde la región. Destacan las importaciones desde Colombia, Perú y Ecuador.

Finalmente, cabe señalar la importancia de México, desde donde se importaron US\$ 219,6 millones, representando un 7,9% de las compras desde Latinoamérica.

Las importaciones que excluyen el petróleo y el gas natural desde América Latina, totalizaron US\$1.957,4 con una reducción de 35,1% en el primer trimestre del año.

Cuadro 2-11
Importaciones Chilenas desde América Latina,
enero-marzo 2008-2009
(en millones de dólares CIF y porcentajes)

	Importaciones totales			Importaciones sin petróleo ni gas natural		
	enero-marzo 2008	2009	Tasa crec. % 2009 / 2008	MMUS\$ 2008	2009	Tasa crec. % 2009 / 2008
México	402,9	219,6	-45,5%	402,9	219,6	-45,5%
Centro América	35,4	29,5	-16,9%	35,4	29,5	-16,9%
Costa Rica	4,1	5,4	30,8%	4,1	5,4	30,8%
El Salvador	3,8	2,6	-31,7%	3,8	2,6	-31,7%
Guatemala	26,3	20,1	-23,6%	26,3	20,1	-23,6%
Honduras	0,3	0,6	68,0%	0,3	0,6	68,0%
Nicaragua	0,9	0,9	-5,6%	0,9	0,9	-5,6%
Comunidad Andina	1.365,1	605,5	-55,6%	588,3	345,3	-41,3%
Bolivia	19,3	13,5	-30,0%	19,1	13,5	-29,4%
Colombia	446,4	327,6	-26,6%	182,8	152,9	-16,3%
Ecuador	429,6	99,8	-76,8%	38,4	49,4	28,7%
Perú	469,7	164,5	-65,0%	347,9	129,5	-62,8%
Mercosur	2.481,6	1.921,2	-22,6%	1.989,4	1.361,6	-31,6%
Argentina	1.182,6	1.146,0	-3,1%	991,0	741,5	-25,2%
Brasil	1.142,1	645,1	-43,5%	841,4	490,0	-41,8%
Paraguay	73,8	85,8	16,3%	73,8	85,8	16,3%
Uruguay	31,7	19,3	-39,0%	31,7	19,3	-39,0%
Venezuela*	51,5	25,1	-51,3%	51,5	25,1	-51,3%
Cuba	1,0	1,4	44,5%	1,0	1,4	44,5%
Importaciones desde América Latina	4.286,1	2.777,2	-35,2%	3.017,0	1.957,4	-35,1%
Total Importaciones de Chile	12.917,7	8.765,7	-32,1%	10.976,3	7.853,4	-28,5%

Fuente: DIRECON, Departamento de Estudios e Informaciones, sobre la base de cifras del Banco Central de Chile. ADC/adc

*En proceso de ratificación

Dentro de las importaciones antes citadas, MERCOSUR fue el principal proveedor concentrando el 70% de ellas, principalmente, provenientes de Argentina y Brasil. Sin embargo, se constatan reducciones en las importaciones en ambas economías

En importancia sigue la Comunidad Andina con una participación de 17,6% del total importado, principalmente originado por compras a Perú y Colombia. Desde México se adquirieron el 11,2% de los bienes excluyendo el petróleo y gas natural.

Con relación a las importaciones de petróleo y gas natural, los países de América Latina fueron importantes abastecedores del mercado chileno durante el primer trimestre del año en curso. En efecto, un 89,9% de las importaciones totales de gas y petróleo provino de la región, particularmente desde el MERCOSUR y la Comunidad Andina cuyos montos totales ascendieron a US\$ 818,9 millones, con reducción de 35,4%, respecto del año anterior.

En el primer bloque se importaron US\$ 559,6 millones, con un aumento de 13,7% y una participación de 61% del total de las fuentes energéticas importadas. Dentro de éstas destacan el aumento de 111% en las compras

provenientes desde Argentina y la reducción de 48,4% desde Brasil.

A su vez, respecto de las compras a la Comunidad Andina totalizan US\$ 260,2 millones con una reducción de 66,5%, con caídas en las importaciones en todos los países en dicha región.

Cuadro 2-12
Importaciones Chilenas de Petróleo y Gas
Natural desde América Latina, enero-marzo
2008-2009
(en millones de dólares CIF y porcentajes)

	enero-marzo		Tasa crec. % 2009 / 2008	Participación (%)	
	2008	2009		2008	2009
México					
Centro América					
Costa Rica					
El Salvador					
Guatemala					
Honduras					
Nicaragua					
Comunidad Andina	776,8	260,2	-66,5%	40,0%	28,5%
Bolivia	0,2	0,0	-98,5%	0,0%	0,0%
Colombia	263,6	174,7	-33,7%	13,6%	19,2%
Ecuador	391,2	50,4	-87,1%	20,2%	5,5%
Perú	121,8	35,0	-71,2%	6,3%	3,8%
Mercosur	492,3	559,6	13,7%	25,4%	61,3%
Argentina	191,6	404,5	111,1%	9,9%	44,3%
Brasil	300,7	155,1	-48,4%	15,5%	17,0%
Paraguay					
Uruguay					
Venezuela					
Cuba					
Importaciones América Latina	1.269,1	819,8	-35,4%	65,4%	89,9%
Total Importaciones de Chile	1.941,4	912,2	-53,0%	100,0%	100,0%

Fuente: DIRECON, Departamento de Estudios e Informaciones, sobre la base de cifras del Banco Central de Chile. ADC/adc

*En proceso de ratificación

Finalmente y, dado lo anterior, a pesar de la reducción en el valor total de las compras a la región, se observa un importante reconfiguración regional, con la participación importante de Argentina como abastecedor de petróleo y gas natural.

Balanza comercial de Chile y América Latina

El saldo de la balanza comercial chilena fue deficitario con un saldo negativo de US\$ 938 millones y con una reducción del déficit comercial de 34,8%, respecto de igual período del año 2008.

Cuadro 2-13
Balanza Comercial Chile-América Latina,
enero-marzo 2008-2009
(en millones de dólares y porcentajes)

	Enero -Marzo 2008	2009	Tasa crec. % 2009 / 2008
México	167,3	90,7	-45,8%
Centro América	113,9	36,2	-68,2%
Costa Rica	37,7	24,1	-36,1%
El Salvador	17,9	6,7	-62,3%
Guatemala	43,5	0,6	-98,6%
Honduras	5,9	4,0	-32,6%
Nicaragua	9,0	0,8	-91,4%
Comunidad Andina	-711,9	-16,8	-97,6%
Bolivia	45,6	64,3	41,2%
Colombia	-299,1	-196,3	-34,4%
Ecuador	-304,9	4,1	-101,3%
Perú	-153,5	111,0	-172,3%
Mercosur	-1.024,0	-1.056,2	3,1%
Argentina	-932,3	-950,2	1,9%
Brasil	-217,9	-220,3	1,1%
Paraguay	-54,3	-68,6	26,2%
Uruguay	-4,8	5,2	-208,3%
Venezuela *	185,3	177,7	-4,1%
Cuba	15,4	8,1	-47,1%
Chile con países de América Latina	-1.439,3	-938,0	-34,8%
Total Balanza Comercial de Chile	5.000,4	1.768,5	-64,6%

Fuente: DIRECON, Departamento de Estudios e Informaciones, sobre la base de cifras del Banco Central de Chile. ADC/adc

2.7.1 Argentina

La severa crisis por la que atraviesa la economía mundial, ha impactado fuertemente el nivel de actividad alcanzado en los últimos años por Argentina⁶⁵, lo que se ha manifestado también en su relación comercial con Chile. En efecto, durante el primer trimestre del año 2009 el intercambio comercial bilateral entre ambos socios comerciales totalizó US\$ 1.342 millones lo que implicó un descenso de un 6,4% respecto de igual período del año anterior.

Esta baja se explica por la contracción de un 21,8% experimentada por el valor de las exportaciones y de un 3,1% en las

Esta reducción del déficit se atribuye a la mejora en la balanza comercial con algunos países de la Comunidad Andina, Bolivia, Ecuador y Perú. Sin embargo, se deteriora levemente el déficit en el área MERCOSUR, ascendiendo a US\$ 1.056,2 millones, con un incremento de 3,1%. Por otro lado, el superávit comercial con México se redujo en un 45,8%.

No obstante las anteriores tendencias en América Latina, a nivel global el país presentó un saldo comercial global positivo de US\$ 1.768,5 millones, durante los primeros meses del año 2009.

importaciones, tras totalizar en el período US\$ 196 millones y US\$ 1.146 millones, respectivamente. Cabe señalar que pese a ello, Argentina sigue siendo el primer socio comercial dentro de MERCOSUR, con una participación de un 48,2% en el intercambio comercial de Chile con el bloque, seguido por Brasil, con una participación del 38,4%.

La balanza comercial con Argentina durante el primer trimestre del año en curso presentó un déficit de US\$ 950 millones, cifra que en igual período del año 2008 llegaba a US\$ 932 millones. Al descontar el cobre, el petróleo y gas natural en el cálculo de la balanza comercial, el déficit se reduce considerablemente alcanzando los US\$ 558,3 millones. Lo que refleja la importancia que las

⁶⁵ Para mayor detalle ver informe "Evolución de la Crisis Económica en los Principales Socios Comerciales". Abril 2009.

compras de petróleo y otros combustibles tienen dentro del total importado por Chile desde Argentina.

La caída anual de US\$ 54 millones experimentada por el valor exportado hacia Argentina durante el primer trimestre de 2009, se explica en gran medida por la baja anual de un 17,3% presentada por los envíos industriales de Chile, sector que concentra un 75% del total exportado al país vecino durante el período. Dicho resultado es consecuencia directa del menor nivel de actividad interno por el que atraviesa la Argentina⁶⁶, a lo que se suma la apreciación que el tipo de cambio real bilateral ha venido experimentado durante los últimos meses, lo que estaría afectando la competitividad del sector exportador chileno. No obstante, el impacto sobre el total exportado por Chile no es de gran magnitud, debido a que dicho destino concentra tan sólo un 3,4% de las exportaciones industriales realizadas por Chile al mundo.

Gráfico 2-15
Principales exportaciones industriales realizadas por Chile a la Argentina
enero - marzo, 2008-2009
(en millones de US\$)

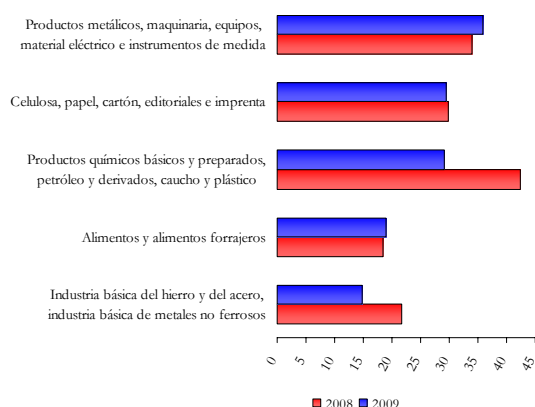

Fuente: Departamento de Estudios e Informaciones, Direcon. Sobre la base de cifras del Banco Central de Chile. PRC/prc.

El gráfico presentado refleja la participación que, conforme a la clasificación CIU, tienen los principales sectores exportadores industriales en el envío dirigido hacia

⁶⁶ Generado por el deterioro que desde fines de 2008 experimentan los componentes de la demanda interna y externa del país.

Argentina. En él es posible observar la baja de un 31,5% experimentada por los envíos de la industria de productos químicos, sector que figuraba como el principal sector exportador hacia el país vecino durante el primer trimestre de 2008 y que, debido a la importante baja se constituyó como una de los sectores que más incidencia tuvo en la caída del valor total exportado por la industria.

La caída sufrida por las exportaciones de la industria química, fue compensada en parte por el crecimiento que entre enero y marzo de 2009 experimentaron los envíos industriales metalmeccánicos y de alimentos, sectores que a pesar del actual contexto de la economía Argentina, lograron expandirse en un 5,4% y 3,3%, respectivamente.

Por su parte, dentro de las exportaciones no industriales, destaca la baja de un 21,7% experimentada por los envíos mineros, particularmente cobre, que totalizó en el período exportaciones por US\$ 12,6 millones, US\$ 22 millones menos que lo registrando entre enero y marzo de 2008. Situación que tuvo su origen en la caída de US\$ 18,9 millones en los envíos de cátodos y secciones de cátodos de cobre refinado, principal envío a nivel de producto realizado a la Argentina, tras concentrar el 5,7% del total exportado en el período.

El menor monto exportado de cobre hacia dicho socio comercial, se debe fundamentalmente a la baja experimentada por el precio internacional del *commodity*, el que entre enero y marzo de 2009 promedió los US\$ 1,55 la libra, luego de promediar en igual período de 2008 los US\$ 3,53 la libra.

Las bolas y artículos similares para la molienda de minerales, se constituye como el segundo producto exportado a la Argentina en términos de valor, con envíos que alcanzaron los US\$ 8,9 millones durante el primer trimestre. Le siguen en estos términos la pasta química de madera semiblanqueada o blanqueada, de eucaliptos y el papel prensa en bobinas, que durante el período registraron exportaciones por un total de US\$ 5,6 millones y de US\$ 4,5 millones, respectivamente.

La leve baja experimentada por las importaciones provenientes desde Argentina, tuvo su origen fundamentalmente en la caída de un 33% de las compras de bienes de consumo, que totalizaron en el período US\$ 269 millones. Caída que no alcanzó a ser compensada por el crecimiento de un 17% en la importación de bienes intermedios, lo que en valor significó internaciones en el mercado local por un valor total de US\$ 855 millones.

Gráfico 2-16
Importaciones por tipo de bien realizadas por Chile desde la Argentina
enero - marzo, 2008-2009
(En millones de US\$)

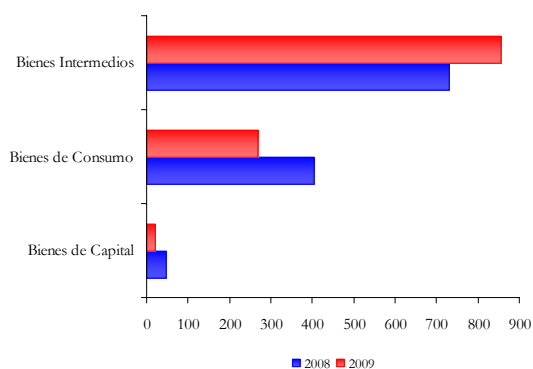

Fuente: Departamento de Estudios e Informaciones, DIRECON, sobre la base de cifras del Banco Central de Chile. PRC/prc.

Dentro de los bienes intermedios destacan las compras de otros combustibles realizadas a la Argentina, por un total de US\$ 289,5 millones, lo que implicó un crecimiento anual de 133% entre enero y marzo de 2009. Por su parte, las importaciones de petróleo totalizaron US\$ 130 millones, con un crecimiento cercano al 56%. Con ello, Argentina abasteció el 65% y el 16% del total de compras de bienes intermedios que Chile realizó en el período a MERCOSUR y al mundo, respectivamente.

El gas natural en estado gaseoso, es el principal producto importado por Chile desde la Argentina, alcanzando una participación de un 24% en el total comprado, totalizando en el trimestre internaciones por un total de US\$ 275 millones, US\$ 167 millones más que lo registrado en igual período del año previo. El segundo producto importado en valor es el aceite crudo de petróleo, mercancía que totalizó internaciones por un total de US\$ 111

millones, concentrando con ello el 9,6% del total comprado al país trasandino durante el período.

2.7.2 Bolivia

El desempeño económico de Bolivia durante el año 2008 fue positivo, tal como lo evidencia el crecimiento del PIB de 6,15%, producto del comportamiento de las exportaciones del sector de los hidrocarburos⁶⁷, minerales y productos agrícolas. Sin embargo, la estimación del PIB realizada por el Banco Central fue revisada a la baja, situándolo entre un 4 y un 5%. En tanto que, la proyección de la CEPAL es de un 3%⁶⁸(2009).

En lo referente a el comercio entre Chile y Bolivia éste se ha visto afectado por la entrada en vigor el 10 de Diciembre de 2008 del Decreto 29.836 que prohíbe el ingreso de autos con de más de cinco años de antigüedad a ese país, de modo tal que las ventas de dicho bien han bajado en un 60%⁶⁹ desde la Zona Franca de Iquique (Zofri) y en un 15,8% el total de las exportaciones de la Zofri a Bolivia equivalentes a US\$ 199,4 millones (Fob) durante el primer trimestre de 2009.

A pesar de lo anterior, las cifras de comercio son alentadoras de hecho la balanza comercial con Bolivia es superavitaria y muestra un incremento de un 41,2%, tendencia opuesta al saldo comercial de Chile que disminuyó en 64,6%.

Las exportaciones de chilenas a ese mercado, se incrementaron en un 20% durante el primer trimestre de 2009 al alcanzar un monto de US\$ 77,9 millones ,(Anexo N°18) con una marcada concentración en el sector industrial, el cual explicó el 97,6% de los embarques, a su vez el 67,2 del total exportado es atribuible a los envíos de productos químicos básicos y

⁶⁷ El sector de los hidrocarburos estará condicionado al comportamiento de los niveles exportados a Brasil, país al que se envió el 72%.

⁶⁸http://www.eclac.org/prensa/noticias/comunicados/7/3/5627/crecimientoAI.2009_CP010409.pdf

⁶⁹http://www.estrellaiquique.cl/prontus4_not/site/artic/20090416/pags/20090416001013.html

preparados, petróleo y derivados, caucho y plástico (49%) y de productos metálicos, maquinaria, equipos material eléctrico, instrumentos de medida y material de transporte (18,2%).

El 63,4% del total exportado lo explican los veinticinco principales productos exportados que totalizaron US\$ 48,4 millones (anexo 20). De ellos destaca como producto individual, los aceites combustibles destilados (gasoil, diesel oil) que representa el 22,7% por un monto total de US\$ 17,7 millones. El resto de los productos bajan considerable su porcentaje de participación indicando que a Bolivia los productos si bien son prevalentemente industriales se encuentran diversificados en un gran número de productos (2.341 en 2008)⁷⁰ y empresas (1.798 en 2008).

Cuadro 2-14
Exportaciones de Chile a Bolivia
enero – marzo, 2008-2009
(en millones de US\$)

Sector CIU	Expo a Bolivia		Crecimiento % Expo 2009	Produc en tti Bolivia		Índice Variac. Part. 2009
	Millones de dólares 2008	2009		Variac. Part. 2008	2009	
Productos químicos básicos y preparados, petróleo y derivados, caucho y plástico	31,0	38,2	23,1	0,5	0,5	2,0
Productos metálicos, maquinaria, equipos, material eléctrico e instrumentos de medida y material de transporte	12,3	14,1	14,8	0,2	0,2	1,4
Alimentos y alimentos forrajeros	5,7	8,7	50,8	0,1	0,1	1,4
Industria básica del hierro y del acero, industria básica de metales no ferrosos	6,7	6,2	-7,4	0,1	0,1	2,0
Celulosa, papel, cartón, editoriales e imprenta	3,3	4,3	29,9	0,1	0,1	1,6
Textiles y confecciones de prendas de vestir	1,8	1,6	-9,5	0,0	0,0	2,3
Bebidas, líquidos, alcoholes y tabacos	0,2	1,3	647,1	0,0	0,0	8,2
Otros	1,7	1,2	-30,8	0,0	0,0	0,8
Productos de barro, loza y porcelana, vidrio y productos minerales no metálicos	0,4	1,0	139,1	0,0	0,0	3,8
Fruticultura	0,2	0,4	115,9	0,0	0,0	2,1
Forestales y muebles de madera	0,4	0,3	-11,6	0,0	0,0	1,2
Industria manufacturera no expresada	0,2	0,2	-8,3	0,0	0,0	0,9
Resto de minería	0,1	0,1	29,5	0,0	0,0	2,0
Carticmbre, talabartería, cuero y pieles, calzado	0,8	0,1	-89,2	0,0	0,0	0,2
Ganadería	0,0	0,1	-	0,0	0,0	-
Agricultura	0,0	0,1	29,3	0,0	0,0	0,8
Silvicultura	0,0	0,0	-	0,0	0,0	-
Pesca Extractiva	0,0	0,0	-	0,0	0,0	-
Cobre	0,0	0,0	-	0,0	0,0	-
TOTAL	64,9	77,9	20,0	100%	100%	2,0

Fuente: Departamento de Estudios e Informaciones, DIRECON, sobre la base de cifras del Banco Central de Chile. GDG/gdg

⁷⁰http://appsweb.direcon.cl/intranet/Aplicaciones/webcomex/pefil_pai.php?mov=ex&tip=producto

En términos generales al igual que las exportaciones chilenas que disminuyeron en un 41,2%, las bolivianas lo hicieron en un 27% durante los primeros tres meses de 2009, con lo que el saldo comercial de Bolivia decreció en un 77%.

Cuadro 2-15
Comercio exterior Bolivia
Enero - marzo 2008/2009

	Ene- Mar 2008	Ene- Mar 2009	Variac. %
Exportaciones	1590,8	1157,7	-27,2
Importaciones	1035,6	1030,7	-0,5
Saldo Comercial	555,2	127,0	-77,1

Fuente: INE Bolivia. Información preliminar. GDG/gdg

Por su parte, el total de las importaciones chilenas desde Bolivia, según tipo de bien, disminuyeron en un 30%, por un monto de US\$ 13,5 millones, lo cual indica que Chile importa sólo el 0,15% del total de sus compras desde este mercado. Siendo los bienes intermedios los más significativos ya que representan el 78,8% con internaciones que alcanzan US\$ 10,6 millones. En esta dirección, lo siguen los bienes de consumo con una participación de un 20,1%. En cuanto a los productos importados (Anexo N°21) las harinas de tortas, de semillas de girasol es el principal producto con internaciones que totalizaron US\$ 3,7 millones, al igual de lo que sucede con las exportaciones, existen gran cantidad de productos importados (599 en 2008) y empresas (579 en 2008).

2.7.3 Brasil

El menor nivel de actividad presentado por Brasil la primera parte del año⁷¹, ha comenzado a hacer sentir sus impactos en el comercio bilateral con Chile. El intercambio comercial entre ambos socios comerciales totalizó entre enero y marzo de 2009 US\$ 1.070 millones, lo que implicó un descenso de

⁷¹ Para mayor detalle ver informe "Evaluación de la Crisis Económica en los Principales Socios comerciales". Abril 2009

un 48,2% respecto de igual periodo del año anterior. Caída explicada por la contracción de un 49% experimentada por las exportaciones y de un 43,5% en las importaciones, que durante el primer trimestre totalizaron US\$ 425 millones y US\$ 645 millones, respectivamente.

De esta forma, la balanza comercial con Brasil durante el primer trimestre del año en curso presentó un déficit de US\$ 220 millones, cifra que en igual periodo del año 2008 llegaba a US\$ 218 millones. Al descontar el cobre, el petróleo y gas natural en el cálculo de la balanza comercial, el déficit se incrementa alcanzando los US\$ 252 millones, lo que implicó una reducción de US\$ 257 millones en relación al déficit comercial alcanzado el primer trimestre de 2008. Lo que refleja la importancia que tanto las exportaciones de cobre como las importaciones de petróleo, tienen dentro del comercio bilateral de ambos países y que, como consecuencia principalmente de la caída en los precios internacionales de ambos *commodities*, ha generado importantes reducciones dentro del intercambio.

Gráfico 2-17
Exportaciones e importaciones totales,
exportaciones de cobre e importaciones de
petróleo
enero – marzo, 2008 - 2009
(En millones de US\$)

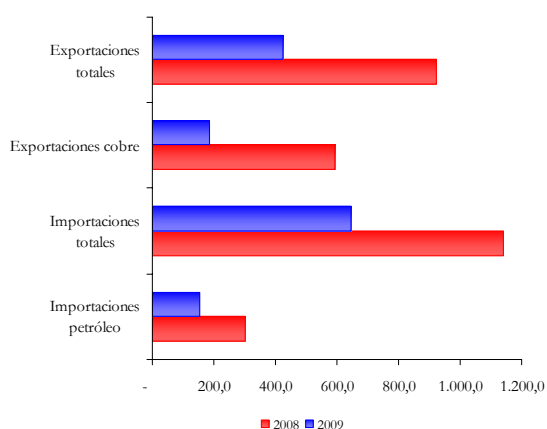

Fuente: Departamento de Estudios e Informaciones, DIRECON, sobre la base de cifras del Banco Central de Chile. PRC/prc.

Tal como lo refleja el gráfico, en la caída anual de US\$ 499 millones experimentada por el valor exportado hacia Brasil durante el primer

trimestre de 2009, jugó un rol determinante la baja de los envíos de cobre, que durante el periodo totalizaron US\$ 186,3 millones, US\$ 405 millones menos que lo registrado en igual periodo de 2008, explicando casi la totalidad de la caída (81%).

Es necesario destacar que pese a la fuerte baja presentada por los montos exportados a Brasil, este socio comercial todavía se constituye como el principal destino de las exportaciones de Chile dirigidas al MERCOSUR, concentrando el 49% de los envíos destinados al bloque y un 4% del total dirigido al mundo.

Dentro de las exportaciones no mineras, los envíos industriales se posicionan como la principal venta realizada a Brasil, concentrando en el periodo un 47,4% del total exportado (participación alcanzada tras la fuerte caída de los envíos del sector minero). Pese al deterioro de la demanda interna brasileña, las exportaciones industriales crecieron en el trimestre un 6,5%, totalizando un valor exportado de US\$ 201,3 millones.

El gráfico de principales exportaciones industriales realizadas por Chile a Brasil, refleja la participación que, conforme a la clasificación CIU, tienen los principales sectores exportadores industriales en el envío dirigido hacia Brasil. En él es posible observar el incremento de casi ocho veces experimentado por las exportaciones industriales de alimentos, tras pasar de exportar US\$ 8,3 millones entre enero y marzo de 2008 a exportarse US\$ 65 millones en igual periodo de 2009. Lo que junto al crecimiento de un 27,8% de los envíos de la industria metalmeccánica, compensaron la caída de las exportaciones de la industria química y la industria del hierro, sectores que registraron envíos en el trimestre por US\$ 64,7 millones y US\$ 45,7 millones, respectivamente.

Los cátodos y secciones de cátodos de cobre refinado, se constituye como el principal producto exportado a Brasil, tras realizar envíos por US\$ 123 millones, concentrando un 29% del total exportado durante el primer trimestre, ello pese a la fuerte caída anual de un 66% experimentada en el periodo por el

valor exportado de dicho producto. Le siguen en estos términos los minerales de cobre y sus concentrados, que durante el periodo registraron exportaciones por un total de US\$ 59,6 millones.

Gráfico 2-18
Principales exportaciones industriales realizadas por Chile a Brasil
enero - marzo, 2007-2008
(en millones de US\$)

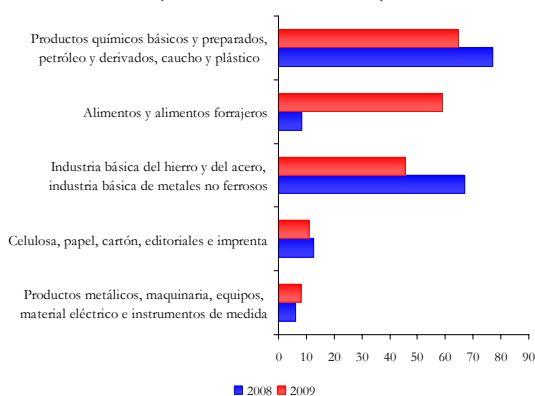

Fuente: Departamento de Estudios e Informaciones, DIRECON. Sobre la base de cifras del Banco Central de Chile. PRC/prc.

Pese a la caída en el envío de las exportaciones dirigidas a Brasil, es posible observar el inminente crecimiento que han presentado ciertos productos que en entre enero y marzo de 2009 se ubican dentro de los principales exportados por Chile hacia dicho destino, y que en igual periodo de 2008 no registraron envíos. Dentro de este grupo se destaca el cloruro de potasio y el salitre, mercancías exportadas en el periodo por un monto total de US\$ 29,6 millones y de US\$ 1,2 millones, respectivamente.

Por su parte, la contracción experimentada por la economía chilena y la baja en el precio internacional del petróleo, generó un fuerte impacto en el total importado desde Brasil, situación que se vió reflejada particularmente en la caída cercana al 43% en las compras de bienes intermedios, principales internaciones realizadas desde Brasil (66,4%) y que totalizaron en el periodo US\$ 428,1 millones.

En esta dirección y, según clasificación por tipo de bien, las compras realizadas por Chile a Brasil que más retrocedieron fueron las de

bienes de capital, tras registrar una caída anual de un 55% en el trimestre, tras importarse un total de US\$ 72,7 millones en el periodo. En tanto, las compras de bienes de consumo totalizaron US\$ 144,4 millones, lo que significó una caída anual en torno al 40%. El gráfico de importaciones por tipo de bien, refleja la importancia relativa de cada uno de estos sectores, en el total de compras realizadas desde dicho socio comercial.

Gráfico 2-19
Importaciones por tipo de bien realizadas por Chile desde la Argentina
enero - marzo, 2008-2009
(en millones de US\$)

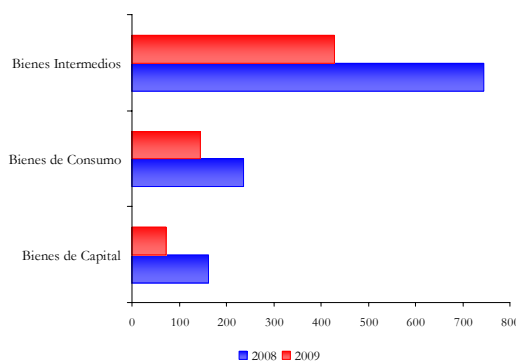

Fuente: Departamento de Estudios e Informaciones, DIRECON, sobre la base de cifras del Banco Central de Chile. PRC/prc.

Dentro de los bienes intermedios destaca la caída de un 48,4% experimentada por las compras de petróleo realizadas desde Brasil, tras realizar internaciones por un total de US\$ 155 millones. Pese a la caída, Brasil abasteció el 54,4% y el 24,7% del total de compras de petróleo que Chile realizó en el periodo desde MERCOSUR y el mundo, respectivamente.

Los aceites crudos de petróleo o de mineral bituminoso, son el principal producto importado por Chile desde Brasil, alcanzando una participación de un 24% en el total comprado, totalizando en el trimestre internaciones por un total de US\$ 84,5 millones, US\$ 70,6 millones. Le siguen en términos de importancia las importaciones de los demás vehículos para el transporte de diez o más personas y la compra de teléfonos celulares, mercancías que registraron internaciones en el mercado chileno por un total de US\$ 43,5 millones y US\$ 24,2

millones, respectivamente. Concentrando en su conjunto el 10,5% del total comprado durante el periodo.

Dentro de los principales productos importados, se destacan las compras de los demás maíz, mercancías que no registra internaciones entre enero y marzo de 2008 y, que durante el primer trimestre totalizó importaciones que alcanzaron los US\$ 13,6 millones, posicionándose como el quinto principal producto importado por Chile desde Brasil.

2.7.4 México

Las Secretaría de Hacienda y Crédito Público (SHCP) mexicana revisó las cifras del panorama macroeconómico para el año 2009 incorporando correcciones, producto de lo cual, el nuevo escenario proyecta un PIB de -2,8%, una contracción anual de las importaciones de 17,9%, una caída de un 2,2% del consumo, una baja de la inversión de un 8,4% y un desplome anual de un 18,4% en el ingreso de divisas por exportaciones totales, que en el escenario original consideraba un incremento de un 6,3%

En el nuevo escenario se estima en US\$ 42 por barril el precio promedio de la mezcla mexicana de exportación de petróleo, el cual se había proyectado en US\$ 72.

A pesar de las cifras negativas, la balanza comercial entre Chile y México se mostró superavitaria con US\$ 90,7 millones, lo que significó una disminución de un 46% respecto al primer trimestre de 2008. Al descontar el cobre, el petróleo y gas natural en el cálculo de la balanza comercial, esta alcanza US\$ 32,3 millones.

De modo tal que el intercambio entre Chile y México pasó de US\$ 973,2 millones en el primer trimestre de 2008 a US\$ 529,9 millones, siendo el noveno país de mayor participación en el intercambio total de Chile con el mundo, equivalente a un 2,7%.

El valor exportado por Chile hacia a este destino disminuyó durante el primer trimestre de 2009 en un 45,6%, demostrando una tendencia decreciente similar al total de las

exportaciones chilenas al mundo que pasaron de US\$ 17.918,2 millones a US\$ 10.534,2 millones, de tal forma que la balanza comercial aunque superavitaria para Chile disminuyó en un 46% respecto enero-marzo de 2008.

La participación de México en el total exportado por Chile al mundo representa un 2,9%, cifra que lo ubica como el séptimo destino individual después de Brasil (4%).

El principal sector de exportación es el industrial el cual representó un 69,7% del total de envíos a México, con una contracción de un 27,8% en relación al primer trimestre de 2009. Dentro de este sector la industria alimentaria de bebidas y licores representa un 26,7% de lo exportado a México equivalente a un monto de US\$ 88,7 millones, menor en un 13,8% a lo exportado durante los tres primeros meses de 2008. Otro importante rubro es el de alimentos forrajeros con un monto exportado de US\$ 82,9 millones registrando una disminución de un 13,8% en relación al primer trimestre 2008.

Cabe resaltar el comportamiento de la exportación de la celulosa, papel, cartón, editoriales e imprenta, uno de los pocos sectores que mostraron crecimiento en este periodo de análisis tras lograr envíos por US\$ 16,1 millones y un crecimiento de un 11,5%, alcanzando una participación del orden del 5,2% en las exportaciones a dicho país.

En general, las exportaciones no cobre dirigidas hacia dicho mercado en dicho periodo, presentaron una variación anual negativa de un 35,8% en relación a igual periodo del año previo, alcanzando envíos por un monto de US\$ 251,9 millones. Pese a ello, México se posicionó como el sexto destino de las exportaciones no cobre ubicándose por sobre Brasil con una participación de un 3,9%, en términos de países individuales.

En lo referente a las exportaciones chilenas correspondientes al sector fruticultura, agricultura y ganadería significaron envíos por US\$ 25,6 millones, mostrando un comportamiento decreciente en un 20,6% en comparación con el periodo enero - marzo de 2008, bajo estos parámetros sólo la agricultura arrojó resultados positivos al incrementar sus

exportaciones en un 16,1%, mientras que la fruticultura acusó de la baja de un 23,6% de sus embarques por un monto total de US\$ 22,7 millones. Por su parte, los envíos pertenecientes al sector forestal y muebles de la madera representaron un 13% del total enviado al mundo por ese sector, y el 16,6% de las exportaciones a México.

En cuanto a las exportaciones mineras, el 1,4% del total de cobre exportado al mundo tiene como destino México, correspondiendo al 18,8% del total de las exportaciones al mercado azteca equivalente a un monto de US\$ 58,4 millones de dólares.

El segundo principal producto exportado por Chile a México fueron los cátodos y secciones de cátodos de cobre refinado, mercancía que registra envíos por un monto de US\$ 26,2 millones, alcanzando una participación de un 8,5% del total de ventas realizadas por Chile en México. Le siguen en importancia las preparaciones compuestas no alcohólicas para la fabricación de bebidas, (5,2%), madera de pino insigne simplemente aserrada (5,0%) y las demás maderas de coníferas (4,7%)..

Cuadro 2-16
Exportaciones de Chile a México
enero – marzo, 2008-2009
(en millones de US\$)

Sector CHU	Exportaciones a México		Crecimiento % Exportaciones 2009	Participación Exportaciones		Índice Varia. Part. 2009
	Millones de dólares 2008	2009		Xs. México / Xs. Mundo 2008	2009	
Alimentos y alimentos forrajeros	96,2	82,9	-13,84	6,4	5,3	0,81
Cobre	178,0	58,4	-67,18	1,8	1,4	0,80
Forestales y muebles de madera	73,3	51,6	-29,61	14,1	13,0	0,93
Productos químicos básicos y preparados, petróleo y derivados, caucho y plástico	31,5	28,2	-10,50	2,7	4,0	1,47
Fruticultura	29,8	22,7	-23,64	3,0	2,3	0,75
Industria básica del hierro y del acero, industria básica de metales no ferrosos	57,8	19,5	-66,18	8,9	6,6	0,74
Celulosa, papel, cartón, editoriales e imprenta	14,4	16,1	11,50	1,8	2,5	1,38
Productos metálicos, maquinaria, equipos, material eléctrico e instrumentos de medida y material de transporte	15,9	9,6	-39,56	5,1	3,7	0,73
Otros	5,2	6,2	18,83	2,2	3,0	1,41
Bebidas, líquidos, alcoholes y tabacos	5,8	5,8	0,65	1,8	2,0	1,11
Agricultura	2,5	2,9	16,13	2,7	2,0	0,74
Resto de minería	55,0	2,9	-94,72	4,1	0,3	0,08
Textiles y confecciones de prendas de vestir	3,0	1,3	-56,67	4,4	4,9	1,12
Productos de barro, loza y porcelana, vidrio y productos minerales no metálicos	1,1	1,0	-12,97	3,7	5,1	1,39
Silvicultura	-	1,0	-	-	13,6	-
Curtiembre, talabartería, cuero y pieles, calzados	0,8	0,2	-68,91	9,5	6,3	0,67
Pesca Extractiva	0,1	0,0	-74,99	0,4	0,1	0,20
Ganadería	0,0	0,0	-95,94	0,1	0,0	0,03
Industria manufacturera no expresada	0,0	0,0	-87,53	0,1	0,0	0,12
TOTAL	570,3	310,3	-45,59	3,2	2,9	0,93

Fuente: DIRECON, Departamento de Estudios e Informaciones, en base a cifras del Banco Central de Chile. POS/dsg

En relación a las importaciones, desde México, durante el primer trimestre de 2009,

experimentaron una disminución de un 45,5% anual, tras pasar de US\$ 402,9 millones a US\$ 219,6 millones. Lo cual lo situó como el noveno país de origen de las compras de Chile.

La caída en las internaciones en el primer trimestre de 2009 fueron en los bienes intermedios (-49,2%), bienes de capital (-45,2%) y en los de consumo (-41,7%).

En cuanto a los veinticinco principales productos importados en los tres primeros meses de 2009, estos representaron el 59,5% del total importado desde México. Los mayores valores corresponden a: teléfonos celulares (móviles) y los de otras redes. (18,1%), minerales de molibdeno concentrados, sin tostar (6,1%), automóviles de turismo, de cilindrada superior a 1500 cm³ pero inferior o igual a 3000 cm³. (4,3%).

2.7.5 Perú

La economía peruana durante el 2008 se mostró como una de las más dinámicas en la Región, con un crecimiento del PIB de un 9,8%. Sin embargo, durante el cuarto trimestre se observó un menor dinamismo tras crecer al 6,8720% anual. Situación que se hizo más evidente durante los primeros meses de 2009. Lo anterior ha llevado a una revisión de las cifras estimando que podría crecer entre un 3 y 4% según el Banco Central del Perú bajando la estimación previa de 5%.

En el plano de las relaciones Internacionales, Perú ha intensificado su agenda en la concreción de Tratados de Libre Comercio, en ese ámbito, entró en vigencia el 1 de marzo el TLC entre Perú y Chile⁷³ y posteriormente el 28 de abril se firmó el Tratado de Libre Comercio entre Perú y China. Durante el mes de mayo se llevarán a cabo la segunda ronda de conversaciones que se celebrará en Lima entre Perú y Corea del Sur y la primera ronda con Japón. Además durante el año se prevé la realización de la II Ronda de Negociaciones para un TLC entre la Unión Europea y Perú, Colombia y Ecuador.

⁷² Banco Central de Reserva del Perú
<http://estadisticas.bcrp.gob.pe/resultados.asp?sIdioma=1&sTipo=1&sChkCount=120&sFrecuencia=Q>
⁷³

La balanza comercial entre Chile y Perú se mostró superavitaria con US\$ 111,0 millones, lo que contrasta con el déficit de US\$153,5 millones registrados durante el primer trimestre de 2008, por primera vez positiva desde 2003, lo que se explica en parte por la disminución de un 65% en las importaciones traídas desde Perú. Al descontar el cobre, el petróleo y gas natural en el cálculo de la balanza comercial, esta alcanza US\$ 142,9 millones.

El valor exportado por Chile hacia este destino disminuyó entre enero y marzo de 2009 en un 12,9%, representando el 2,6%, de lo exportado al mundo, cifra que lo ubica como el décimo destino individual después de Alemania (2,7%).

El principal sector de exportación es el industrial, alcanzando una participación de un 84,6% de los envíos a ese mercado, sector que experimentó una contracción del 7,6% en relación al primer trimestre de 2008, por un monto de US\$ 231,6 millones.

Dentro de este sector la industria de productos químicos básicos y preparados, petróleo y derivados, caucho y plástico representa el 28,4% de lo exportado a Perú, equivalente a un monto de US\$ 78,1 millones. Le sigue en importancia la industria de alimentos con un monto exportado de US\$ 45,7 millones registrando un crecimiento de un 5,9% al compararlo con el primer trimestre de 2008. Dentro de este sector cabe destacar el comportamiento de los envíos de alimentos y alimentos forrajeros cuyo crecimiento fue de 18,3% por un monto de US\$ 36,4 millones.

En lo referente a las exportaciones chilenas correspondientes al sector fruticultura, agricultura y ganadería, estas se contrajeron en el periodo un 24% anual, sólo la fruticultura exhibió resultados positivos al incrementar sus exportaciones en un 29,9%.

En relación a los veinticinco principales productos exportados, en valor hacia Perú durante el primer trimestre del año 2009, se tiene que, estos representaron el 46,9% del total exportado a ese mercado. Lo que indica que no hay un gran producto que explique los

envíos, más bien señala lo poco concentrado que se encuentran los envíos a dicho mercado.

Cuadro 2-17
Exportaciones de Chile a Perú
enero – marzo, 2008-2009
(en millones de US\$)

Sector CHU	Expo a Perú		Crec. % Expo 2009	Particip. Producción en TTI Perú		Índice Variac. Part. 2009
	Millones de dólares 2008	2009		Variac. 2008	Part. 2009	
Productos químicos básicos y preparados, petróleo y derivados, caucho y plástico	80,0	78,1	-2,3	0,3	0,3	1,6
Productos metálicos, maquinaria, equipos, material eléctrico e instrumentos de medida y material de transporte	55,6	49,8	-10,5	0,2	0,2	1,1
Alimentos y alimentos forrajeros	30,8	36,4	18,3	0,1	0,1	1,1
Otros	49,9	32,9	-34,0	0,2	0,1	0,8
Celulosa, papel, cartón, editoriales e imprenta	37,9	28,2	-25,6	0,1	0,1	0,9
Forestales y muebles de madera	13,2	16,3	23,3	0,0	0,1	1,6
Bebidas, líquidos, alcoholos y tabacos	12,4	9,3	-24,7	0,0	0,0	0,8
Fruticultura	3,9	5,1	29,9	0,0	0,0	1,3
Productos de barro, loza y porcelana, vidrio y productos minerales no metálicos	5,9	4,1	-30,2	0,0	0,0	1,1
Industria básica del hierro y del acero, industria básica de metales no ferrosos	7,9	4,0	-50,1	0,0	0,0	1,1
Texiles y confecciones de prendas de vestir	5,3	3,8	-29,0	0,0	0,0	1,8
Cobre	3,1	3,1	0,7	0,0	0,0	2,5
Agricultura	4,8	1,3	-73,0	0,0	0,0	0,2
Curtiembre, talabartería, cuero y pieles, calzado	1,0	0,9	-13,2	0,0	0,0	1,9
Resto de minería	3,2	0,9	-73,1	0,0	0,0	0,4
Industria manufacturera no expresada	0,6	0,7	5,8	0,0	0,0	1,0
Silvicultura	0,3	0,6	86,0	0,0	0,0	1,8
Ganadería	0,2	0,0	-96,5	0,0	0,0	0,0
Pesca Extractiva	0,0	0,0	-100,0	0,0	0,0	0,0
TOTAL	316,3	275,6	-12,9	100%	100%	1,48

Fuente: Departamento de Estudios e Informaciones, DIRECON, sobre la base de cifras del Banco Central de Chile. GDM/gdm

Se destacan las exportaciones de aceites combustibles destilados (gasoil, diesel oil) como el principal producto exportado, durante el periodo de análisis, con embarques por US\$ 25,5 millones, alcanzando una participación equivalente a un 9,3%.

El segundo principal producto exportado correspondió a las preparaciones compuestas no alcohólicas para la fabricación de bebidas, por US\$ 18,9 millones, alcanzando una participación de un 6,9% del total de ventas realizadas a Perú. Seguida por el papel prensa en bobinas US\$ 8,8 millones.

En relación a las importaciones, desde Perú, durante el primer trimestre de 2009, experimentaron una disminución del un 65% equivalente a US\$ 164,5 millones, en línea con la disminución total de compras al mundo y la contracción del PIB.

La mayor caída en las internaciones durante el primer trimestre de 2009 la anotaron los bienes intermedios -68,6%, mientras que los bienes de capital experimentaron un singular

aumento de 167,8%, y los de consumo crecieron 36,8%.

Los veinticinco principales productos importados en los tres primeros meses de 2009, representan el 78,5% del total importado desde Perú. Los minerales de molibdeno concentrados, sin tostar representaron el mayor monto importado con un 16,1% con una caída del 86,3%, seguido por los aceites crudos de petróleo o mineral bituminoso con un 14,7% del total de las importaciones y una caída de 57,2%. Ocupando el tercer lugar en monto de importación se encuentra el ácido sulfúrico con un crecimiento del 91,3% y una participación del 7,8%.

3. EVOLUCIÓN DE LAS INVERSIONES

3 EVOLUCIÓN DE LAS INVERSIONES

3.1 Inversión Chilena en el Exterior

Durante casi dos décadas se evidencia una interesante exportación de capitales nacionales que ha estado relacionado con la apertura económica chilena, el comercio exterior y la Inversión Extranjera Directa en Chile.

En efecto, según el Departamento de Inversiones en el Exterior de DIRECON, entre 1990-2008 la inversión materializada en el exterior totalizó US\$ 47.462 millones.

Gráfico 3-1
Inversiones de Chile en el Exterior
1990 – 2008
(millones de US\$)

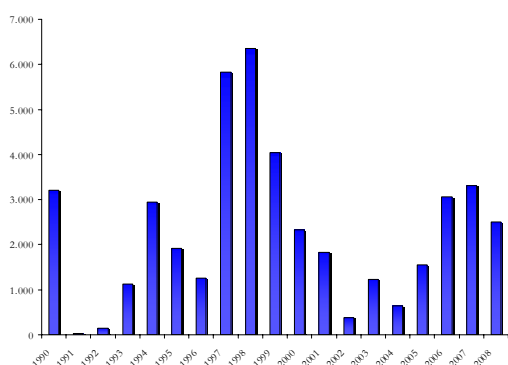

Fuente: Departamento de Inversiones en el Exterior, DIRECON. ADC/adc

Estos se distribuyen en 65 países entre América, Asia y África, dentro de los cuales actualmente se ejecutan más de 2.000 proyectos. A su vez, en términos regionales, el MERCOSUR y la Comunidad Andina de Naciones son los receptores de aproximadamente el 80% de las inversiones chilenas.

De los destinos relevantes, nueve países concentran el 91% de las inversiones materializadas a la fecha, los que incluyen Argentina, Brasil, Perú, Colombia, Estados Unidos, México, Panamá, Australia, y Venezuela. Entre éstos, Argentina sigue siendo el primer país receptor de inversiones chilenas con un 33% de la

inversión materializada. Le sigue Brasil, con un 18% de participación, Perú con un 14% y Colombia con un 13%.

Gráfico 3-2
Principales Destinos de las Inversiones
de Chile en el Exterior
1990 – 2008 (millones de dólares)

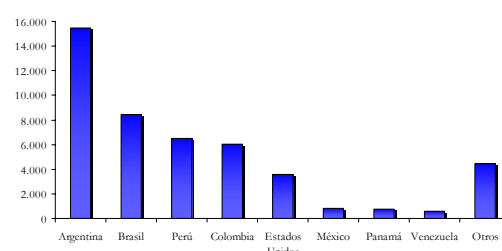

Fuente: Departamento de Estudios e Informaciones, DIRECON, sobre la base del Departamento de Inversiones Chilenas en el Exterior, ADC/adc.

Respecto de la distribución sectorial de la inversión directa en el exterior, se observan importantes desarrollos y eficiencia en los sectores de generación de electricidad; energía, minería, recursos forestales, así como también en la generación de valor agregado industrial (manufactura, metalmecánica, metalurgia, papel y celulosa, química y farmacia), y variados servicios, entre los que destacan: retail, informática, servicios inmobiliarios y de construcción, transporte aéreo y marítimo. En efecto, destaca el sector servicios con un 41% seguido de Energía con 31% e industria con 17%.

Gráfico 3-3
Estructura Sectorial de las Inversiones de Chile en el Exterior 1990 – 2008 (porcentajes)

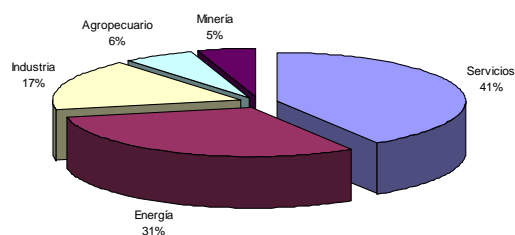

Fuente: Departamento de Inversiones en el Exterior, DIRECON. ADC/adc

Durante el año 2008 las inversiones directas en el exterior materializadas ascendieron a US\$ 3.672 millones, con una tasa de crecimiento de 46%, respecto del año 2007.

Gráfico 3-4
Principales Destinos de las Inversiones de Chile en el Exterior Año 2008 (millones de dólares)

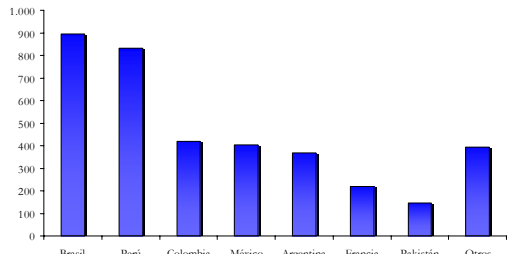

Fuente: Departamento de Inversiones en el Exterior, DIRECON. ADC/adc

Durante este año, el sector Servicios fue el principal receptor de los capitales chilenos representando un 78% del total de la inversión. Luego, aparece en importancia el sector de Industria y Minería con un 14% y 8% respectivamente. América del Sur se mantiene como el destino preferente para los capitales provenientes desde Chile. Durante el 2008 las empresas chilenas invirtieron en siete países US\$ 2.644 millones de dólares, lo que representa un 72% del capital materializado en el exterior.

Por su parte, en el sector servicios el comercio minorista lidera las inversiones en el exterior con US\$1.416 millones y un 50% de participación sobre el total. Dentro

de este sector, Perú concentra el 56% de lo materializado; le sigue México con un 20% y Colombia con un 15%.

Finalmente, con la crisis actual, varias empresas están analizando sus perspectivas de inversiones en el exterior. En efecto, a fines del año 2008, se observa una reducción en la tasa de crecimiento de la inversión extranjera chilena directa en el exterior.

3.2 Inversión extranjera directa en Chile

Chile es reconocido internacionalmente por su grado de apertura y por la recepción de Inversión Extranjera Directa (IED)⁷⁴. En efecto, en las últimas décadas se ha constatado un importante ingreso de inversión extranjera directa materializada a través del Estatuto de la Inversión Extranjera, Decreto Ley 600. A partir de la constitución de dicha figura legal, la mayoría de los grandes inversionistas extranjeros realiza un contrato con el Estado de Chile, en el cual se establecen garantías y derechos y que lo autoriza a transferir capital u otras formas de inversión al país.

Adicionalmente, existe otro mecanismo de recepción de inversiones constituidos vía Capítulo XIV del Compendio de Normas de Cambios Internacionales (CNCI) del Banco Central de Chile. En éste, los inversionistas extranjeros deben registrarse con el objeto de amparar sus inversiones bajo dicha normativa.

Es así como durante el año 2008 la IED materializada en Chile alcanzó US\$ 5.242 millones, con un aumento de US\$ 3.884 millones, respecto del año anterior. Dichas inversiones se distribuyeron principalmente en el sector Minería con una participación de 44%, seguido por Electricidad, Gas y Agua con 26,7% y Transporte y Almacenamiento 8,13%. En dicho año se

⁷⁴De acuerdo al Informe Mundial de Inversión 2008, publicado por la Conferencia de las Naciones Unidas sobre Comercio y Desarrollo (UNCTAD), en Chile el stock de IED procedente del exterior como porcentaje del PIB alcanzó el 64,4% en el 2007, en comparación con el 48,1% logrado en 1990.

constatan inversiones en la modalidad de adquisiciones, llevados a cabo en diversos sectores de la economía nacional.

Según el Comité de Inversiones Extranjeras (CIE) en el período 1974 y 2008 las inversiones extranjeras directas materializadas en Chile totalizaron US\$ 100.192 millones. A su vez, una fracción mayor del total ha correspondido al ingreso de inversiones a través del DL 600, que comenzaron a constituirse hacia fines de la década ochenta y comienzos de los noventa⁷⁵.

El promedio invertido en el país vía DL 600 entre el año 2000 y 2008 fue US\$ 3.216 millones, aunque con persistente volatilidad respecto de la década precedente.

Gráfico 3-5
Inversión Extranjera Directa DL 600
Años 1990 a 2008
(millones de dólares de cada año)

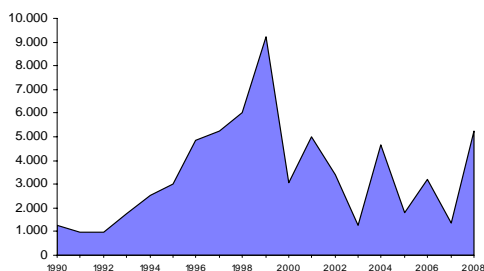

Fuente: Departamento de Estudios e Informaciones, DIRECON, sobre la base de cifras del Comité de Inversiones Extranjeras, Chile, ADC/adc

Cuando se mide la IED en términos sectoriales, se constata la evidente importancia de la minería a lo largo del período 1990-2008. En efecto, con US\$ 23.538 millones, los proyectos en Minería y Canteras representaron un 35%, seguido de Electricidad, Gas y Agua con una inversión de US\$ 14.363 y un 20,5%, seguido del sector Comunicaciones y Servicios Financieros con cifra de inversión similar cercana a US\$ 6.900 y participación de 10%.

⁷⁵Entre 1974 y 2008 se han materializado inversiones que acumulan un stock total de US\$69.901 millones a través de este mecanismo, que representa un 67,3% del total de ingresos brutos de capitales a Chile.

Gráfico 3-6
Inversión Extranjera Directa DL 600 por Sector
1990 a 2008
(millones de dólares de cada año)

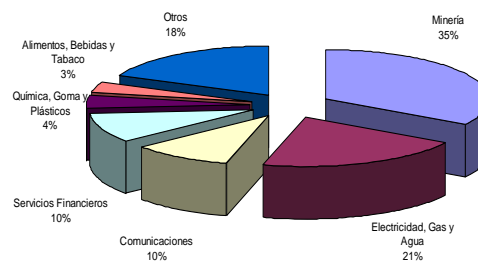

Fuente: Departamento de Estudios e Informaciones, DIRECON, sobre la base de cifras del Comité de Inversiones Extranjeras, Chile, ADC/adc.

Del total de la IED materializada en Chile entre 1974-2008, destaca la Unión Europea con un total de US\$ 29.655 millones, representando el 42,8% de la inversión extranjera total recibida por el país en dicho período⁷⁶. Entre los principales países de dicha región se encuentra España, Inglaterra, Italia, Francia y Alemania. Lo sigue en importancia Estados Unidos con US\$16.944 millones y una participación de 24% y Canadá con US\$ 10.742 millones y un 18,4%.

Gráfico 3-7
Inversión Extranjera Directa DL 600
Principales Orígenes Años 1974 - 2008
(millones de dólares)

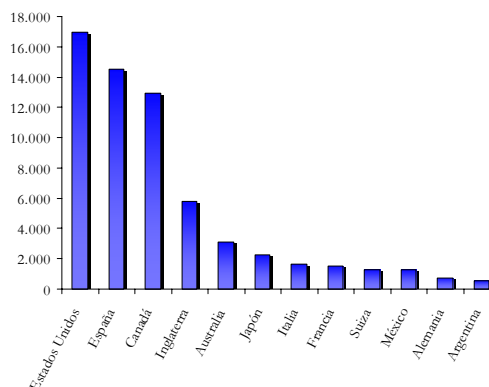

Fuente: Departamento de Estudios e Informaciones, DIRECON, sobre la base de cifras del Comité de Inversiones Extranjeras, Chile, ADC/adc.

⁷⁶ Europea se ha ejecutado mayoritariamente a partir del año 1996. En efecto, del total invertido por la UE en Chile desde 1974, el 88% se materializó a partir del año 1996.

GLOSARIO Y ABREVIACIONES

ALADI:	Asociación Latinoamericana de Integración
ALCA:	Área de Libre Comercio de las Américas
APEC:	Cooperación Económica del Asia-Pacífico (21 países en total, incluido Chile)
Asia Emergente:	China, India, Indonesia, Malasia, Filipinas y Tailandia (23 países en total)
Asia Industrializ.	Corea del Sur, Hong, Kong, Singapur y Taiwán
BCE:	Banco Central Europeo
BM (WB):	Banco Mundial
BML:	Bolsa de Metales de Londres
CCS:	Cámara de Comercio de Santiago
CEPAL:	Comisión Económica para América Latina y el Caribe
CIU:	Código Industrial Internacional Uniforme
CNCI:	Compendio de Normas de Cambios Internacionales
COCHILCO:	Comisión Chilena del Cobre
CODELCO:	Corporación Nacional del Cobre
CDS:	Central Statistical Organization
DIRECON:	Dirección General de Relaciones Económicas Internacionales (Ministerio RREE)
DL600:	Decreto Ley N° 600 (promoción a la inversión extranjera en Chile)
Dólares CIF:	Valor importaciones en dólares incluyendo costos de bienes, seguros y fletes
Dólares FOB:	Valor exportaciones en dólares al momento del embarque (despachado)
EFTA:	Asociación Europea de Libre Comercio, Islandia, Liechtenstein, Noruega y Suiza
FMI (IMF):	Fondo Monetario Internacional
IED:	Inversión Extranjera Directa
IMACEC:	Indicador Mensual de Actividad Económica
INE:	Instituto Nacional de Estadísticas (Chile)
IPC:	Índice de Precios al Consumidor
IPM:	Índice de Precios de las Importaciones
IPOM:	Informe de Política Monetaria del Banco Central de Chile
IPP:	Índice de Precios al Productor
IPX:	Índice de Precio de las Exportaciones
IQX:	Índice Cantidad de las Exportaciones
MERCOSUR:	Mercado Común del Sur (Argentina, Brasil, Uruguay, Paraguay y Venezuela)
MMUS\$:	Millones de Dólares de Estados Unidos
NAFTA:	Tratado de Libre Comercio de América del Norte
OECD:	Organización para el Desarrollo y Cooperación Económica
OMC:	Organización Mundial de Comercio
P4:	Acuerdo de Asociación Estratégica Trans-Pacífico (4 Países); Brunei, Nueva Zelanda, Singapur y Chile
PIB:	Producto Interno Bruto
ProChile:	Agencia para la Promoción de las Exportaciones Chilenas
Resto de Asia:	Corea, Filipinas, Hong Kong, Indonesia, Malasia, Singapur, Tailandia, Taiwán.
TCR:	Tipo de Cambio Real
TCRB:	Tipo de Cambio Real Bilateral
TLC:	Tratado de Libre Comercio
TMCF:	Toneladas Métricas de Cobre Fino
UE:	Unión Europea
UE 15:	Unión Europea, 15 países originales
UE 25:	UE 15 más 10 nuevos países a partir de 01/05/2004
UE 27:	UE 25 más 2 nuevos países a partir de 01/01/2007; Bulgaria y Rumania
USITC:	Comisión de Comercio Internacional de Estados Unidos

ANEXOS ESTADÍSTICOS

ÍNDICE DE ANEXOS

Comercio Exterior	A1
Exportaciones Chilenas según Acuerdos	A3
Importaciones Chilenas según Acuerdos	A5
Intercambio Comercial de Chile según Acuerdos	A7
Balanza Comercial de Chile según Acuerdos	A8
Exportaciones Chilenas sin Cobre según Acuerdos	A9
Importaciones Chilenas sin Petróleo ni Gas Natural según Acuerdos	A11
Intercambio Comercial de Chile sin Cobre, Petróleo ni GN según Acuerdos	A13
Balanza Comercial de Chile sin Cobre, Petróleo ni GN según Acuerdos	A14
Cuadros Canadá	A15
Cuadros Centro América	A17
Cuadros Bolivia	A19
Cuadros Perú	A21
Cuadros Comunidad Andina	A23
Cuadros Argentina	A25
Cuadros Brasil	A27
Cuadros Mercosur	A29
Cuadros México	A31
Cuadros Aladi	A33
Cuadros Estados Unidos	A35
Cuadros Japón	A37
Cuadros Corea del Sur	A39
Cuadros R. P. China	A41
Cuadros Noreste Asiático	A43
Cuadros Apec	A45
Cuadros India	A47
Cuadros Unión Europea 27	A49
Cuadros Efta	A51
Cuadros Mundo	A53
Cuadros Importaciones Chilenas según CIU	A55
Cuadros Exportaciones de Chile a Principales Mercados según CIU	A57

-
- Notas : (1) Las diferencias que se observan entre las cifras del Anexo 1 con los valores correspondientes a los demás anexos de este Informe, se debe a que las estadísticas de bienes de exportaciones e importaciones contenidas en el Anexo 1 y Anexo 1.a incorporan los ajustes realizados por el Banco Central de Chile a la información de zona franca, para hacerla compatible con los conceptos de balanza de pagos. Así como también para los valores estimados definitivos que dicha institución realiza a las exportaciones de fruta fresca, cátodos de cobre y concentrados de cobre.
- : (2) A partir de 1998, el comercio con Hong Kong empezó, parcialmente, a contabilizarse como parte del comercio con China. Por ello, los valores de los intercambios con estas economías no son directamente comparables con los años precedentes. En consecuencia, para comparar estos intercambios es necesario considerar la suma del comercio de Chile con Hong Kong y China.
- Fuente : Banco Central de Chile, sobre la base de los Informes de Aduana.
- Elaboración : Dirección General de Relaciones Económicas Internacionales, Departamento de Estudios e Informaciones (mayo 2009).

**ANEXO N° 1
COMERCIO EXTERIOR
2001 - 2009**

(Cifras en millones de dólares FOB, de cada año)

	mensual									Variación 2009/2008		Variación 2008/2007		acumulado									Variación 2009/2008		Variación 2008/2007		
	2001	2002	2003	2004	2005	2006	2007	2008	2009	Monto	%	Monto	%	2001	2002	2003	2004	2005	2006	2007	2008	2009	Monto	%	Monto	%	
I. Exportaciones																											
Enero	1.809,0	1.688,9	1.913,8	2.202,4	3.012,4	4.000,5	5.926,6	6.545,8	3.833,7	(2.712,1)	-41,4%	619,2	10,4%	1.809,0	1.688,9	1.913,8	2.202,4	3.012,4	4.000,5	5.926,6	6.545,8	3.833,7	(2.712,1)	-41,4%	619,2	10,4%	
Febrero	1.466,1	1.397,6	1.597,3	2.241,7	2.621,8	3.819,5	4.811,2	5.683,6	3.285,5	(2.398,1)	-42,2%	872,4	18,1%	3.275,1	3.086,5	3.511,1	4.444,1	5.634,2	7.820,0	10.737,8	12.229,4	7.119,2	(5.110,2)	-41,8%	1.491,6	13,9%	
Marzo	1.766,1	1.535,1	1.832,0	3.064,4	3.788,5	6.018,8	5.833,0	7.047,6	3.913,0	(3.134,6)	-44,5%	1.214,7	20,8%	5.041,2	4.621,6	5.343,1	7.508,4	9.422,7	13.838,8	16.570,8	19.277,0	11.032,2	(8.244,8)	-42,8%	2.706,3	16,3%	
Abril	1.775,8	1.725,4	1.869,8	2.732,2	3.516,7	4.631,1	5.978,8	6.773,2		794,4	13,3%	6.817,0	6.347,0	7.212,9	10.240,7	12.939,4	18.470,0	22.549,6	26.050,2							3.500,7	15,5%
Mayo	1.633,3	1.519,5	1.797,3	2.831,4	3.155,9	5.800,1	6.903,1	5.802,2		(1.100,9)	-15,9%	8.450,3	7.866,5	9.010,1	13.072,1	16.095,3	24.270,1	29.452,7	31.852,5							2.399,8	8,1%
Junio	1.446,9	1.618,2	1.648,9	2.335,4	3.483,3	4.958,4	5.409,6	5.847,3		437,7	8,1%	9.897,2	9.484,7	10.659,1	15.407,5	19.578,6	29.228,4	34.862,2	37.699,8							2.837,5	8,1%
Julio	1.372,3	1.368,8	1.806,6	2.759,8	3.294,8	5.563,8	6.120,5	6.516,7		396,2	6,5%	11.269,5	10.853,5	12.465,7	18.167,3	22.873,4	34.792,2	40.982,7	44.216,5							3.233,7	7,9%
Agosto	1.560,5	1.360,3	1.711,5	2.864,2	3.520,7	5.005,5	5.141,1	5.558,8		417,6	8,1%	12.830,0	12.213,8	14.177,2	21.031,5	26.394,1	39.797,7	46.123,9	49.775,2							3.651,4	7,9%
Septiembre	1.144,9	1.324,9	1.642,1	2.490,1	3.345,2	4.984,5	4.975,0	4.343,9		(631,1)	-12,7%	13.974,9	13.538,7	15.819,2	23.521,6	29.739,3	44.782,3	51.098,9	54.119,1							3.020,2	5,9%
Octubre	1.594,4	1.597,5	1.936,9	2.878,7	3.585,3	4.659,1	6.239,7	4.821,7		(1.418,0)	-22,7%	15.569,3	15.136,2	17.756,1	26.400,2	33.324,6	49.441,3	57.338,6	58.940,8							1.602,3	2,8%
Noviembre	1.289,2	1.478,2	1.860,4	2.703,7	3.900,1	4.736,9	5.402,8	3.910,5		(1.492,3)	-27,6%	16.858,5	16.614,4	19.616,5	29.103,9	37.224,7	54.178,2	62.741,4	62.851,3							110,0	0,2%
Diciembre	1.413,5	1.565,5	2.047,6	3.416,3	4.042,3	4.501,8	4.924,4	3.604,2		(1.320,2)	-26,8%	18.272,0	18.179,9	21.664,2	32.520,3	41.266,9	58.680,0	67.665,7	66.455,5							(1.210,2)	-1,8%
II. Importaciones																											
Enero	1.549,1	1.440,3	1.615,0	1.678,4	2.175,2	2.981,2	2.984,6	4.249,7	3.166,0	(1.083,7)	-25,5%	1.265,2	42,4%	1.549,1	1.440,3	1.615,0	1.678,4	2.175,2	2.981,2	2.984,6	4.249,7	3.166,0	(1.083,7)	-25,5%	1.265,2	42,4%	
Febrero	1.312,0	1.000,9	1.290,7	1.442,6	2.009,9	2.470,8	2.897,0	4.366,2	2.941,0	(1.425,2)	-32,6%	1.469,2	50,7%	2.861,1	2.441,2	2.905,8	3.121,0	4.185,1	5.452,0	5.881,5	8.615,9	6.107,0	(2.508,9)	-29,1%	2.734,4	46,5%	
Marzo	1.525,7	1.239,7	1.308,0	1.860,0	2.556,4	2.950,2	3.517,0	4.428,9	2.963,0	(1.465,9)	-33,1%	912,0	25,9%	4.386,8	3.680,9	4.213,8	4.981,0	6.741,5	8.402,2	9.398,5	13.044,8	9.070,0	(3.974,8)	-30,5%	3.646,3	38,8%	
Abril	1.314,8	1.291,7	1.580,8	1.748,5	2.395,7	2.443,9	3.254,6	5.189,9		1.935,4	59,5%	5.701,6	4.972,6	5.794,6	6.729,5	9.137,2	10.846,1	12.653,1	18.234,8							5.581,7	44,1%
Mayo	1.420,2	1.383,0	1.515,4	1.844,9	2.569,1	3.318,3	3.734,5	5.070,2		1.335,7	35,8%	7.121,8	6.355,6	7.310,0	8.574,4	11.706,4	14.164,4	16.387,6	23.305,0							6.917,4	42,2%
Junio	1.432,6	1.381,1	1.378,2	1.721,3	2.420,6	3.032,4	3.508,7	4.943,4		1.434,7	40,9%	8.554,4	7.736,7	8.688,2	10.295,7	14.126,9	17.196,8	19.896,2	28.248,4							8.352,1	42,0%
Julio	1.466,1	1.195,2	1.563,2	2.026,6	2.662,7	2.911,8	3.744,2	5.650,2		1.906,0	50,9%	10.020,5	8.931,9	10.251,4	12.322,4	16.789,6	20.108,6	23.640,4	33.898,5							10.258,1	43,4%
Agosto	1.337,3	1.621,3	1.528,6	2.002,4	2.659,6	3.332,5	4.121,3	5.557,1		1.435,7	34,8%	11.357,8	10.553,2	11.779,9	14.324,8	19.449,2	23.441,2	27.761,8	39.455,6							11.693,8	42,1%
Septiembre	1.393,4	1.355,5	1.464,1	2.110,5	2.776,0	3.120,7	3.625,1	5.342,3		1.717,2	47,4%	12.751,2	11.908,7	13.244,0	16.435,3	22.225,2	26.561,9	31.386,9	44.797,9							13.411,0	42,7%
Octubre	1.449,4	1.234,7	1.660,0	2.251,3	2.952,6	3.176,7	4.398,7	5.364,7		966,0	22,0%	14.200,6	13.143,4	14.904,0	18.686,6	25.177,8	29.738,6	35.785,6	50.162,6							14.377,0	40,2%
Noviembre	1.175,7	1.356,5	1.510,7	2.048,8	2.747,7	3.164,0	4.281,6	3.658,1		(623,5)	-14,6%	15.376,3	14.499,9	16.414,7	20.735,5	27.925,4	32.902,6	40.067,2	53.820,7							13.753,5	34,3%
Diciembre	1.052,0	1.294,3	1.526,5	2.199,7	2.566,9	2.997,2	3.963,4	3.788,9		(174,5)	-4,4%	16.428,3	15.794,2	17.941,2	22.935,2	30.492,3	35.899,8	44.030,7	57.609,6							13.579,0	30,8%
III. Balanza Comercial																											
Enero	259,9	248,6	298,8	524,0	837,2	1.010,9	2.916,9	2.296,1	667,7	(1.628,4)	-70,9%	(620,8)	-21,3%	259,9	248,6	298,8	524,0	837,2	1.019,3	2.942,0	2.296,1	667,7	(1.628,4)	-70,9%	(645,9)	-22,0%	
Febrero	154,1	396,7	306,5	799,1	611,9	1.321,1	1.950,8	1.317,4	344,5	(972,9)	-73,9%	(633,4)	-32,5%	414,0	645,3	605,3	1.323,1	1.449,1	2.368,0	4.856,3	3.613,5	1.012,2	(2.601,3)	-72,0%	(1.242,8)	-25,6%	
Marzo	240,4	295,4	524,0	1.204,3	1.232,1	3.046,9	2.352,3	2.618,7	950,0	(1.668,7)	-63,7%	266,3	11,3%	654,4	940,7	1.129,3	2.527,4	2.681,2	5.436,6	7.172,3	6.232,2	1.962,2	(4.270,0)	-68,5%	(940,0)	-13,1%	
Abril	461,0	433,7	288,9	983,7	1.121,0	2.140,3	2.720,1	1.583,2		(1.136,9)	-41,8%	1.115,4	1.374,4	1.418,3	3.511,1	3.802,2	7.623,8	9.896,5	7.815,5							(2.081,0)	-21,0%
Mayo	213,1	136,5	281,8	986,6	586,7	2.434,8	3.192,3	732,0		(2.460,3)	-77,1%	1.328,5	1.510,9	1.700,1	4.497,7	4.388,9	10.105,7	13.065,1	8.547,5							(4.517,6)	-34,6%
Junio	14,3	237,1	270,8	614,1	1.062,8	1.925,0	1.883,5	903,9		(979,5)	-52,0%	1.342,8	1.748,0	1.970,9	5.111,8	5.451,7	12.031,6	14.966,0	9.451,4							(5.514,6)	-36,8%
Julio	-93,8	173,6	243,4	733,1	632,2	2.626,6	2.395,9	866,5		(1.529,4)	-63,8%	1.249,0	1.921,6	2.214,3	5.844,9	6.083,8	14.683,6	17.342,3	10.317,9							(7.024,4)	-40,5%
Agosto	223,2	-261,0	182,9	861,8	861,1	1.633,3	1.011,3	1,7		(1.009,6)	-99,8%	1.472,2	1.660,6	2.397,2	6.706,7	6.944,9	16.356,5	18.362,1	10.319,6							(8.042,4)	-43,8%
Septiembre	-248,5	-30,6	178,0	379,5	569,2	1.862,7	1.374,2	-998,4		(2.372,6)	-172,7%	1.223,7	1.630,0	2.575,2	7.086,2	7.514,1	18.220,4	19.712,0	9.321,2							(10.390,8)	-52,7%
Octubre	145,0	362,8	277,0	627,4	632,7	1.551,0	1.901,0	-543,0		(2.444,0)	-128,6%	1.368,7	1.992,8	2.852,2	7.713,6	8.146,8	19.702,8	21.552,9	8.778,2							(12.774,7)	-59,3%
Noviembre	113,5	121,7	349,6	654,9	1.152,4	1.571,1	1.117,6	252,4		(865,3)	-77,4%	1.482,2	2.114,5	3.201,8	8.368,5	9.299,2	21.275,7	22.674,1	9.030,6							(13.643,5)	-60,2%
Diciembre	361,5	271,2	521,2	1.216,6	1.475,3	1.463,3	837,0	-184,8		(1.021,8)	-122,1%	1.843,7	2.385,7	3.722,9	9.585,1	10.774,6	22.780,2	23.635,1	8.845,9							(14.789,2)	-62,6%

Observación: las Notas, Fuentes y Elaboración se encuentran en la pagina del Índice

POS/pos

ANEXO Nº 2
EXPORTACIONES CHILENAS SEGÚN ACUERDOS
2003-2009

(Cifras en millones de dólares FOB, de cada año)

							Enero - Marzo	
	2003	2004	2005	2006	2007	2008	2008	2009
Acuerdos Vigentes I (fecha entrada en vigencia A. Comercial)	18.742,2	28.686,0	35.695,6	52.900,5	61.287,7	63.874,2	16.505,3	9.779,5
<i>Canadá (1997)</i>	415,0	780,3	1.071,1	1.291,7	1.203,2	1.416,1	478,2	230,8
<i>Corea del Sur (2004)</i>	1.023,4	1.821,3	2.230,9	3.546,2	3.837,8	3.886,3	1.063,1	517,3
<i>Estados Unidos (2004)</i>	3.705,7	4.834,5	6.531,6	9.290,5	8.744,7	8.130,6	2.275,3	1.883,9
<i>México (1999)</i>	926,9	1.314,3	1.584,4	2.293,0	2.361,5	2.247,1	570,3	310,3
<i>R.P. China (2006)</i>	1.865,4	3.227,5	4.445,7	5.104,4	10.120,9	9.872,5	2.867,5	1.809,5
<i>India (2007)</i>	225,4	413,1	495,5	1.604,9	2.248,9	1.765,1	449,3	193,1
<i>Japón (2007)</i>	2.287,3	3.732,9	4.592,1	6.374,1	7.234,6	7.292,4	1.875,6	998,8
<i>Australia (2009)</i>	97,5	91,4	94,8	133,6	286,1	496,5	179,8	65,9
<i>Cuba (2008)</i>	38,2	47,0	42,5	47,9	64,3	70,8	16,4	9,6
<i>Panamá (2008)</i>	101,3	167,8	111,5	178,4	178,2	311,2	84,5	27,4
<i>Centro América</i>	272,9	385,2	391,3	511,4	582,7	739,1	149,4	65,6
Costa Rica (2002)	73,5	97,3	116,0	187,9	170,8	196,4	41,8	29,5
El Salvador (2002)	30,9	56,5	85,4	98,2	93,7	106,7	21,7	9,3
Guatemala	138,7	165,8	128,9	151,7	249,1	325,0	69,8	20,7
Honduras (2008)	24,0	57,2	52,3	48,4	41,3	56,5	6,2	4,5
Nicaragua	5,8	8,4	8,6	25,2	27,8	54,5	9,9	1,6
<i>Comunidad Andina</i>	1.145,9	1.296,5	1.627,8	2.134,7	2.418,4	3.187,1	653,2	588,6
Bolivia (1993)	141,2	139,5	211,1	286,3	300,0	430,7	64,9	77,9
Colombia	284,6	309,9	348,3	494,0	622,0	734,6	147,4	131,4
Ecuador (1995)	293,5	323,1	341,7	422,5	461,1	532,2	124,7	103,8
Perú (2009)	426,5	524,0	726,8	931,9	1.035,3	1.489,6	316,3	275,6
<i>Efta (2004)</i>	114,1	190,9	100,9	169,0	233,1	314,6	79,4	90,8
Islandia	1,2	2,2	1,9	2,9	3,1	2,8	0,9	0,9
Liechtenstein	0,0	0,0	0,0	0,1	0,0	0,1	0,0	0,0
Noruega	26,2	28,1	36,5	28,5	49,6	66,7	13,1	10,1
Suiza	86,7	160,6	62,5	137,5	180,4	245,1	65,5	79,8
<i>Mercosur (1996)</i>	1.374,5	2.244,4	2.834,7	4.243,2	5.283,4	6.747,4	1.457,6	865,0
Argentina	324,6	448,5	626,2	768,2	877,0	1.108,2	250,3	195,8
Brasil	839,6	1.422,8	1.736,6	2.831,1	3.376,2	4.164,4	924,1	424,8
Paraguay	24,1	33,5	40,4	61,6	68,9	110,4	19,5	17,2
Uruguay	39,0	67,0	72,8	90,4	99,3	119,2	26,9	24,5
Venezuela (1993)(*)	147,3	272,7	358,8	491,9	862,1	1.245,2	236,8	202,7
<i>P4 (2004)</i>	62,5	82,4	100,3	79,0	140,5	162,5	38,0	31,3
Brunei	0,0	0,0	0,0	0,0	0,0	0,0	0,0	0,0
Nueva Zelandia	21,1	22,9	26,4	22,3	25,6	32,6	7,6	5,8
Singapur	41,4	59,4	73,9	56,7	114,9	129,9	30,5	25,5
<i>Área del Euro (2003)(**)</i>	4.086,7	6.685,1	8.115,0	13.948,3	14.370,1	15.103,2	3.815,1	1.800,4
Alemania	601,9	912,3	937,8	1.828,1	1.669,1	1.838,0	449,7	287,2
Austria	10,0	8,4	5,6	6,1	16,9	9,4	1,1	3,2
Bélgica	274,6	331,0	381,4	737,3	762,4	786,6	155,2	163,4
Chipre	0,1	0,9	1,0	2,2	3,3	3,3	0,7	0,4
Eslovenia	0,6	1,0	0,4	1,3	3,0	1,5	0,2	0,4
España	491,6	747,8	986,6	1.416,3	1.374,5	2.004,2	455,9	240,4
Finlandia	72,8	117,5	151,2	290,7	220,3	305,2	106,7	20,5
Francia	743,4	1.292,9	1.402,0	2.478,7	2.397,6	2.299,0	661,4	298,4
Grecia	93,6	123,9	151,2	222,5	372,5	28,6	12,9	6,3
Holanda	811,7	1.712,5	2.341,4	3.953,8	3.972,3	4.311,4	1.009,0	508,5
Irlanda	34,4	42,2	44,6	52,2	60,4	69,1	14,2	9,1
Italia	924,2	1.362,7	1.679,6	2.927,8	3.484,4	3.399,1	940,7	258,6
Luxemburgo	0,4	0,6	0,4	0,3	0,5	2,2	0,5	0,7
Malta	1,9	1,0	1,3	1,5	1,5	1,9	0,3	0,4
Portugal	25,2	30,2	30,1	29,0	31,0	43,1	6,6	2,8
República Eslovaca	0,2	0,1	0,3	0,6	0,2	0,8	0,1	0,2
<i>Resto UE (2003)(**)</i>	999,5	1.371,5	1.325,4	1.950,3	1.979,3	2.131,7	452,5	291,3
Bulgaria	67,1	157,8	170,1	441,7	473,5	539,6	117,9	45,7
Dinamarca	74,9	82,1	117,1	115,8	128,9	167,1	35,7	26,9
Estonia	2,3	4,1	8,1	7,6	5,9	9,8	1,7	1,0
Hungría	0,5	1,4	2,1	1,7	3,0	3,0	1,2	0,3
Inglaterra	714,9	898,8	658,8	697,9	722,6	715,2	173,1	151,5
Letonia	5,9	7,2	10,3	15,3	14,0	15,9	2,6	0,9
Lituania	6,6	9,3	15,2	8,9	9,6	12,9	1,5	1,6
Polonia	6,9	22,1	21,1	192,8	187,4	231,1	6,7	16,7
República Checa	2,3	4,3	4,0	4,5	8,6	10,6	1,9	1,7
Rumania	1,0	9,4	28,9	17,7	3,4	4,0	0,7	0,7
Suecia	117,1	175,1	289,6	446,5	422,5	422,5	109,5	44,3
Exportaciones Países sin Acuerdos Vigentes (II)	1.885,0	2.774,2	3.556,3	4.856,1	5.430,9	5.946,4	1.412,9	754,6
Total Exportaciones de Chile (I+II)	20.627,2	31.460,1	39.251,9	57.756,6	66.718,6	69.820,6	17.918,2	10.534,2

(*) En proceso de ratificación

(**) Bulgaria y Rumania entran en la Unión Europea a contar de 2007. República Eslovaca ingresa en enero 2009 al Área Euro.

Fuente: Departamento de Estudios e Informaciones, DIRECON (abril 2009) sobre la base de cifras del Banco Central de Chile

POS/pos

ANEXO N° 2.a
ESTRUCTURA DE LAS EXPORTACIONES CHILENAS SEGÚN ACUERDOS
2003-2009
(Cifras en porcentajes)

	2003	2004	2005	2006	2007	2008	Enero - Marzo	
							2008	2009
Acuerdos Vigentes I (fecha entrada en vigencia A. Comercial)	26,8	41,1	51,1	75,8	87,8	91,5	92,1	92,8
<i>Canadá (1997)</i>	2,0	2,5	2,7	2,2	1,8	2,0	2,7	2,2
<i>Corea del Sur (2004)</i>	5,0	5,8	5,7	6,1	5,8	5,6	5,9	4,9
<i>Estados Unidos (2004)</i>	18,0	15,4	16,6	16,1	13,1	11,6	12,7	17,9
<i>México (1999)</i>	4,5	4,2	4,0	4,0	3,5	3,2	3,2	2,9
<i>R.P. China (2006)</i>	9,0	10,3	11,3	8,8	15,2	14,1	16,0	17,2
<i>India (2007)</i>	1,1	1,3	1,3	2,8	3,4	2,5	2,5	1,8
<i>Japón (2007)</i>	11,1	11,9	11,7	11,0	10,8	10,4	10,5	9,5
<i>Australia (2009)</i>	0,5	0,3	0,2	0,2	0,4	0,7	1,0	0,6
<i>Cuba (2008)</i>	0,2	0,1	0,1	0,1	0,1	0,1	0,1	0,1
<i>Panamá (2008)</i>	0,5	0,5	0,3	0,3	0,3	0,4	0,5	0,3
Centro América	1,3	1,2	1,0	0,9	0,9	1,1	0,8	0,6
Costa Rica (2002)	0,4	0,3	0,3	0,3	0,3	0,3	0,2	0,3
El Salvador (2002)	0,1	0,2	0,2	0,2	0,1	0,2	0,1	0,1
Guatemala	0,7	0,5	0,3	0,3	0,4	0,5	0,4	0,2
Honduras (2008)	0,1	0,2	0,1	0,1	0,1	0,1	0,0	0,0
Nicaragua	0,0	0,0	0,0	0,0	0,0	0,1	0,1	0,0
Comunidad Andina	5,6	4,1	4,1	3,7	3,6	4,6	3,6	5,6
Bolivia (1993)	0,7	0,4	0,5	0,5	0,4	0,6	0,4	0,7
Colombia	1,4	1,0	0,9	0,9	0,9	1,1	0,8	1,2
Ecuador (1995)	1,4	1,0	0,9	0,7	0,7	0,8	0,7	1,0
Perú (2009)	2,1	1,7	1,9	1,6	1,6	2,1	1,8	2,6
Efta (2004)	0,6	0,6	0,3	0,3	0,3	0,5	0,4	0,9
Islandia	0,0	0,0	0,0	0,0	0,0	0,0	0,0	0,0
Liechtenstein	-	0,0	0,0	0,0	0,0	0,0	-	0,0
Noruega	0,1	0,1	0,1	0,0	0,1	0,1	0,1	0,1
Suiza	0,4	0,5	0,2	0,2	0,3	0,4	0,4	0,8
Mercosur (1996)	6,7	7,1	7,2	7,3	7,9	9,7	8,1	8,2
Argentina	1,6	1,4	1,6	1,3	1,3	1,6	1,4	1,9
Brasil	4,1	4,5	4,4	4,9	5,1	6,0	5,2	4,0
Paraguay	0,1	0,1	0,1	0,1	0,1	0,2	0,1	0,2
Uruguay	0,2	0,2	0,2	0,2	0,1	0,2	0,1	0,2
Venezuela (1993)(*)	0,7	0,9	0,9	0,9	1,3	1,8	1,3	1,9
P4 (2004)	0,3	0,3	0,3	0,1	0,2	0,2	0,2	0,3
Brunei	0,0	-	-	-	-	-	-	-
Nueva Zelandia	0,1	0,1	0,1	0,0	0,0	0,0	0,0	0,1
Singapur	0,2	0,2	0,2	0,1	0,2	0,2	0,2	0,2
Área del Euro (2003)(**)	19,8	21,2	20,7	24,2	21,5	21,6	21,3	17,1
Alemania	2,9	2,9	2,4	3,2	2,5	2,6	2,5	2,7
Austria	0,0	0,0	0,0	0,0	0,0	0,0	0,0	0,0
Bélgica	1,3	1,1	1,0	1,3	1,1	1,1	0,9	1,6
Chipre	0,0	0,0	0,0	0,0	0,0	0,0	0,0	0,0
Eslovenia	0,0	0,0	0,0	0,0	0,0	0,0	0,0	0,0
España	2,4	2,4	2,5	2,5	2,1	2,9	2,5	2,3
Finlandia	0,4	0,4	0,4	0,5	0,3	0,4	0,6	0,2
Francia	3,6	4,1	3,6	4,3	3,6	3,3	3,7	2,8
Grecia	0,5	0,4	0,4	0,4	0,6	0,0	0,1	0,1
Holanda	3,9	5,4	6,0	6,8	6,0	6,2	5,6	4,8
Irlanda	0,2	0,1	0,1	0,1	0,1	0,1	0,1	0,1
Italia	4,5	4,3	4,3	5,1	5,2	4,9	5,2	2,5
Luxemburgo	0,0	0,0	0,0	0,0	0,0	0,0	0,0	0,0
Malta	0,0	0,0	0,0	0,0	0,0	0,0	0,0	0,0
Portugal	0,1	0,1	0,1	0,1	0,0	0,1	0,0	0,0
República Eslovaca	0,0	0,0	0,0	0,0	0,0	0,0	0,0	0,0
Resto UE (2003)(**)	4,8	4,4	3,4	3,4	3,0	3,1	2,5	2,8
Bulgaria	0,3	0,5	0,4	0,8	0,7	0,8	0,7	0,4
Dinamarca	0,4	0,3	0,3	0,2	0,2	0,2	0,2	0,3
Estonia	0,0	0,0	0,0	0,0	0,0	0,0	0,0	0,0
Hungría	0,0	0,0	0,0	0,0	0,0	0,0	0,0	0,0
Inglaterra	3,5	2,9	1,7	1,2	1,1	1,0	1,0	1,4
Letonia	0,0	0,0	0,0	0,0	0,0	0,0	0,0	0,0
Lituania	0,0	0,0	0,0	0,0	0,0	0,0	0,0	0,0
Polonia	0,0	0,1	0,1	0,3	0,3	0,3	0,0	0,2
República Checa	0,0	0,0	0,0	0,0	0,0	0,0	0,0	0,0
Rumania	0,0	0,0	0,1	0,0	0,0	0,0	0,0	0,0
Suecia	0,6	0,6	0,7	0,8	0,6	0,6	0,6	0,4
Exportaciones Países sin Acuerdos Vigentes II	9,1	8,8	9,1	8,4	8,1	8,5	7,9	7,2
Total Exportaciones de Chile (I+II)	100,0	100,0	100,0	100,0	100,0	100,0	100,0	100,0

(*) En proceso de ratificación

(**) Bulgaria y Rumania entran en la Unión Europea a contar de 2007. República Eslovaca ingresa en enero 2009 al Área Euro.

Fuente: Departamento de Estudios e Informaciones, DIRECON (abril 2009) sobre la base de cifras del Banco Central de Chile

POS/pos

ANEXO N° 3
IMPORTACIONES CHILENAS SEGÚN ACUERDOS
2003-2009

(Cifras en millones de dólares CIF, de cada año)

	2003	2004	2005	2006	2007	2008	Enero - Marzo	
							2008	2009
Acuerdos Vigentes I (fecha entrada en vigencia A. Comercial)	16.343,5	20.294,3	26.926,6	31.032,8	38.977,0	51.755,9	11.739,2	8.277,6
<i>Canadá (1997)</i>	333,1	348,5	406,4	482,9	979,1	963,9	194,2	177,3
<i>Corea del Sur (2004)</i>	540,8	699,7	1.077,3	1.641,9	3.114,5	3.163,6	906,0	462,3
<i>Estados Unidos (2004)</i>	2.576,5	3.402,2	4.722,6	5.592,1	7.290,8	10.982,2	2.472,7	1.711,6
<i>México (1999)</i>	480,6	620,6	764,2	1.003,2	1.349,5	1.750,7	402,9	219,6
<i>R.P. China (2006)</i>	1.290,2	1.847,6	2.542,7	3.491,4	4.886,0	6.799,5	1.467,3	1.228,1
<i>India (2007)</i>	70,5	100,8	134,8	164,5	207,8	478,1	99,9	63,2
<i>Japón (2007)</i>	636,8	803,2	1.021,1	1.150,0	1.613,9	2.656,1	485,5	300,7
<i>Australia (2009)</i>	87,2	140,6	165,1	202,8	216,5	302,2	52,8	66,5
<i>Cuba (2008)</i>	1,0	0,8	1,7	1,5	2,9	4,8	1,0	1,4
<i>Panamá (2008)</i>	5,4	22,1	10,8	10,7	12,9	14,0	2,9	3,9
Centro América	20,7	25,7	26,5	17,8	70,8	150,3	35,4	29,5
Costa Rica (2002)	9,5	9,1	9,3	8,5	18,6	19,3	4,1	5,4
El Salvador (2002)	0,9	3,0	2,3	0,7	3,0	12,6	3,8	2,6
Guatemala	9,9	12,4	13,7	6,5	44,6	110,8	26,3	20,1
Honduras (2008)	0,4	1,2	1,0	1,2	0,6	2,9	0,3	0,6
Nicaragua	0,0	0,1	0,2	1,0	4,0	4,6	0,9	0,9
Comunidad Andina	744,1	1.182,1	1.763,3	2.457,3	3.384,1	5.648,2	1.365,1	605,5
Bolivia (1993)	41,5	53,3	37,9	58,6	57,0	78,1	19,3	13,5
Colombia	203,5	295,1	345,9	364,4	882,8	2.127,5	446,4	327,6
Ecuador (1995)	77,9	138,5	271,0	607,0	757,9	1.596,8	429,6	99,8
Perú (2009)	421,1	695,2	1.108,5	1.427,2	1.686,5	1.845,9	469,7	164,5
Efta (2004)	135,3	171,6	203,0	202,4	283,6	351,4	78,1	62,4
Islandia	2,5	2,8	3,0	3,3	5,0	4,7	0,7	2,6
Liechtenstein	0,5	0,3	0,4	0,2	0,2	0,3	0,1	0,2
Noruega	29,9	63,3	61,2	61,9	108,7	127,0	37,2	18,1
Suiza	102,4	105,2	138,3	137,0	169,8	219,4	40,2	41,4
Mercosur (1996)	6.055,2	7.278,0	8.946,3	9.313,2	9.401,0	11.088,8	2.481,6	1.921,2
Argentina	3.776,8	4.152,1	4.811,3	4.508,9	4.346,9	5.024,4	1.182,6	1.146,0
Brasil	2.028,4	2.781,7	3.780,7	4.243,5	4.501,0	5.275,7	1.142,1	645,1
Paraguay	40,7	97,0	117,6	181,9	220,5	371,9	73,8	85,8
Uruguay	85,1	74,3	100,8	176,9	119,6	174,8	31,7	19,3
Venezuela (1993)(*)	124,2	172,9	135,9	202,1	213,0	241,9	51,5	25,1
P4 (2004)	37,9	53,2	71,7	71,4	158,2	198,0	72,5	21,5
Brunei	0,0	-	-	-	-	0,1	-	-
Nueva Zelandia	18,5	25,3	40,9	43,4	44,3	61,1	14,8	9,4
Singapur	19,4	27,9	30,8	28,0	113,9	136,8	57,7	12,1
Área del Euro (2003)(**)	2.806,0	2.986,0	4.133,4	4.345,4	4.979,3	5.881,9	1.316,0	1.144,7
Alemania	716,9	832,3	1.198,2	1.259,1	1.573,8	1.919,8	407,3	358,3
Austria	53,5	67,4	102,4	120,5	142,4	183,9	42,0	27,5
Bélgica	111,1	104,0	178,3	166,1	217,6	266,1	51,1	42,6
Chipre	0,1	0,2	0,2	0,1	0,1	0,1	0,0	0,0
Eslovenia	3,4	3,9	4,9	4,3	5,0	7,5	1,0	1,0
España	452,9	516,1	622,5	710,0	846,5	933,7	220,3	197,2
Finlandia	252,7	197,0	514,4	263,2	250,5	285,8	76,4	45,4
Francia	595,8	510,3	682,4	706,5	792,8	930,7	225,0	185,1
Grecia	2,9	4,6	7,6	28,9	9,2	20,7	1,3	3,2
Holanda	114,5	186,2	170,7	301,0	254,9	216,8	55,9	53,7
Irlanda	44,6	43,8	47,2	61,6	52,0	89,7	17,8	16,4
Italia	387,6	445,6	524,8	630,3	737,2	825,4	193,7	158,9
Luxemburgo	13,3	13,6	14,5	11,9	7,9	11,4	2,1	6,4
Malta	0,1	0,3	0,9	0,6	1,4	36,1	0,1	0,1
Portugal	54,1	56,8	59,8	73,5	74,4	98,6	18,6	9,4
República Eslovaca	2,6	4,0	4,5	7,8	13,5	55,7	3,2	39,5
Resto UE (2003)(**)	522,4	611,4	935,5	884,4	1.026,0	1.322,2	305,2	258,2
Bulgaria	0,8	1,0	3,8	2,1	19,5	6,3	0,6	7,2
Dinamarca	77,3	68,0	107,8	117,9	156,8	159,9	41,3	41,4
Estonia	11,0	1,8	6,4	8,3	1,7	11,5	0,3	0,1
Hungría	12,0	11,4	11,5	12,9	17,8	18,2	3,1	4,9
Inglaterra	181,2	219,7	266,7	301,0	368,0	479,5	94,8	79,6
Letonia	0,4	4,2	11,6	2,3	1,1	7,5	0,2	0,3
Lituania	0,4	0,2	0,7	1,6	3,1	5,1	0,3	1,3
Polonia	24,3	22,0	36,7	43,1	36,3	56,9	15,3	7,9
República Checa	7,3	13,1	20,3	28,2	24,2	29,7	5,9	14,4
Rumania	5,4	5,4	18,6	13,2	5,7	61,2	7,4	0,6
Suecia	202,1	264,7	451,4	353,8	391,9	486,3	136,0	100,4
Importaciones Países sin Acuerdos Vigentes (II)	1.320,1	2.159,9	3.013,6	3.879,2	3.972,0	4.969,6	1.178,5	488,0
Total Importaciones de Chile (I+II)	17.663,6	22.454,2	29.940,1	34.912,0	42.949,0	56.725,6	12.917,7	8.765,7

(*) En proceso de ratificación

(**) Bulgaria y Rumania entran en la Unión Europea a contar de 2007. República Eslovaca ingresa en enero 2009 al Área Euro.

Fuente: Departamento de Estudios e Informaciones, DIRECON (abril 2009) sobre la base de cifras del Banco Central de Chile

POS/pos

ANEXO N° 3.a
ESTRUCTURA DE LAS IMPORTACIONES CHILENAS SEGÚN ACUERDOS
2003-2009
(Cifras en porcentajes)

	2003	2004	2005	2006	2007	2008	Enero - Marzo	
							2008	2009
Acuerdos Vigentes I (fecha entrada en vigencia A. Comercial)	92,0	89,7	89,3	88,3	90,2	91,2	90,9	94,4
<i>Canadá (1997)</i>	1,9	1,6	1,4	1,4	2,3	1,7	1,5	2,0
<i>Corea del Sur (2004)</i>	3,1	3,1	3,6	4,7	7,3	5,6	7,0	5,3
<i>Estados Unidos (2004)</i>	14,6	15,2	15,8	16,0	17,0	19,4	19,1	19,5
<i>México (1999)</i>	2,7	2,8	2,6	2,9	3,1	3,1	3,1	2,5
<i>R.P. China (2006)</i>	7,3	8,2	8,5	10,0	11,4	12,0	11,4	14,0
<i>India (2007)</i>	0,4	0,4	0,5	0,5	0,5	0,8	0,8	0,7
<i>Japón (2007)</i>	3,6	3,6	3,4	3,3	3,8	4,7	3,8	3,4
<i>Australia (2009)</i>	0,5	0,6	0,6	0,6	0,5	0,5	0,4	0,8
<i>Cuba (2008)</i>	0,0	0,0	0,0	0,0	0,0	0,0	0,0	0,0
<i>Panamá (2008)</i>	0,0	0,1	0,0	0,0	0,0	0,0	0,0	0,0
Centro América	0,1	0,1	0,1	0,1	0,2	0,3	0,3	0,3
Costa Rica (2002)	0,1	0,0	0,0	0,0	0,0	0,0	0,0	0,1
El Salvador (2002)	0,0	0,0	0,0	0,0	0,0	0,0	0,0	0,0
Guatemala	0,1	0,1	0,0	0,0	0,1	0,2	0,2	0,2
Honduras (2008)	0,0	0,0	0,0	0,0	0,0	0,0	0,0	0,0
Nicaragua	0,0	0,0	0,0	0,0	0,0	0,0	0,0	0,0
Comunidad Andina	4,2	5,3	5,9	7,0	7,9	10,0	10,6	6,9
Bolivia (1993)	0,2	0,2	0,1	0,2	0,1	0,1	0,1	0,2
Colombia	1,2	1,3	1,2	1,0	2,1	3,8	3,5	3,7
Ecuador (1995)	0,4	0,6	0,9	1,7	1,8	2,8	3,3	1,1
Perú (2009)	2,4	3,1	3,7	4,1	3,9	3,3	3,6	1,9
Efta (2004)	0,8	0,8	0,7	0,6	0,7	0,6	0,6	0,7
Islandia	0,0	0,0	0,0	0,0	0,0	0,0	0,0	0,0
Liechtenstein	0,0	0,0	0,0	0,0	0,0	0,0	0,0	0,0
Noruega	0,2	0,3	0,2	0,2	0,3	0,2	0,3	0,2
Suiza	0,6	0,5	0,5	0,4	0,4	0,4	0,3	0,5
Mercosur (1996)	34,3	32,4	29,9	26,7	21,9	19,5	19,2	21,9
Argentina	21,4	18,5	16,1	12,9	10,1	8,9	9,2	13,1
Brasil	11,5	12,4	12,6	12,2	10,5	9,3	8,8	7,4
Paraguay	0,2	0,4	0,4	0,5	0,5	0,7	0,6	1,0
Uruguay	0,5	0,3	0,3	0,5	0,3	0,3	0,2	0,2
Venezuela (1993)(*)	0,7	0,8	0,5	0,6	0,5	0,4	0,4	0,3
P4 (2004)	0,2	0,2	0,2	0,2	0,4	0,3	0,6	0,2
Brunei	0,0	-	-	-	-	0,0	-	-
Nueva Zelanda	0,1	0,1	0,1	0,1	0,1	0,1	0,1	0,1
Singapur	0,1	0,1	0,1	0,1	0,3	0,2	0,4	0,1
Área del Euro (2003)(**)	15,9	13,3	13,8	12,4	11,6	10,4	10,2	13,1
Alemania	4,1	3,7	4,0	3,6	3,7	3,4	3,2	4,1
Austria	0,3	0,3	0,3	0,3	0,3	0,3	0,3	0,3
Bélgica	0,6	0,5	0,6	0,5	0,5	0,5	0,4	0,5
Chipre	0,0	0,0	0,0	0,0	0,0	0,0	0,0	0,0
Eslovenia	0,0	0,0	0,0	0,0	0,0	0,0	0,0	0,0
España	2,6	2,3	2,1	2,0	2,0	1,6	1,7	2,2
Finlandia	1,4	0,9	1,7	0,8	0,6	0,5	0,6	0,5
Francia	3,4	2,3	2,3	2,0	1,8	1,6	1,7	2,1
Grecia	0,0	0,0	0,0	0,1	0,0	0,0	0,0	0,0
Holanda	0,6	0,8	0,6	0,9	0,6	0,4	0,4	0,6
Irlanda	0,3	0,2	0,2	0,2	0,1	0,2	0,1	0,2
Italia	2,2	2,0	1,8	1,8	1,7	1,5	1,5	1,8
Luxemburgo	0,1	0,1	0,0	0,0	0,0	0,0	0,0	0,1
Malta	0,0	0,0	0,0	0,0	0,0	0,1	0,0	0,0
Portugal	0,3	0,3	0,2	0,2	0,2	0,2	0,1	0,1
República Eslovaca	0,0	0,0	0,0	0,0	0,0	0,1	0,0	0,5
Resto UE (2003)(**)	3,0	2,7	3,1	2,5	2,4	2,3	2,4	2,9
Bulgaria	0,0	0,0	0,0	0,0	0,0	0,0	0,0	0,1
Dinamarca	0,4	0,3	0,4	0,3	0,4	0,3	0,3	0,5
Estonia	0,1	0,0	0,0	0,0	0,0	0,0	0,0	0,0
Hungría	0,1	0,1	0,0	0,0	0,0	0,0	0,0	0,1
Inglaterra	1,0	1,0	0,9	0,9	0,9	0,8	0,7	0,9
Letonia	0,0	0,0	0,0	0,0	0,0	0,0	0,0	0,0
Lituania	0,0	0,0	0,0	0,0	0,0	0,0	0,0	0,0
Polonia	0,1	0,1	0,1	0,1	0,1	0,1	0,1	0,1
República Checa	0,0	0,1	0,1	0,1	0,1	0,1	0,0	0,2
Rumania	0,0	0,0	0,1	0,0	0,0	0,1	0,1	0,0
Suecia	1,1	1,2	1,5	1,0	0,9	0,9	1,1	1,1
Importaciones Países sin Acuerdos Vigentes (II)	8,0	10,3	10,7	11,7	9,8	8,8	9,1	5,6
Total Importaciones de Chile (I+II)	100,0	100,0	100,0	100,0	100,0	100,0	100,0	100,0

(*): En proceso de ratificación

(**): Bulgaria y Rumania entran en la Unión Europea a contar de 2007. República Eslovaca ingresa en enero 2009 al Área Euro.

Fuente: Departamento de Estudios e Informaciones, DIRECON (abril 2009) sobre la base de cifras del Banco Central de Chile

POS/pos

ANEXO N° 4
INTERCAMBIO COMERCIAL DE CHILE SEGÚN ACUERDOS
2003-2009

(Cifras en millones de dólares, de cada año)

	2003	2004	2005	2006	2007	2008	Enero - Marzo	
							2008	2009
Acuerdos Vigentes I (fecha entrada en vigencia A. Comercial)	35.085,7	48.980,3	62.622,1	83.933,3	100.264,7	115.630,2	28.244,5	18.057,2
<i>Canadá (1997)</i>	748,1	1.128,8	1.477,5	1.774,6	2.182,3	2.380,0	672,4	408,0
<i>Corea del Sur (2004)</i>	1.564,3	2.521,0	3.308,2	5.188,1	6.952,3	7.049,9	1.969,0	979,6
<i>Estados Unidos (2004)</i>	6.282,2	8.236,6	11.254,2	14.882,5	16.035,5	19.112,8	4.748,0	3.595,5
<i>México (1999)</i>	1.407,5	1.935,0	2.348,7	3.296,2	3.711,0	3.997,7	973,2	529,9
<i>R.P. China (2006)</i>	3.155,6	5.075,1	6.988,4	8.595,7	15.006,9	16.672,1	4.334,8	3.037,5
<i>India (2007)</i>	295,9	513,9	630,3	1.769,4	2.456,7	2.243,2	549,2	256,4
<i>Japón (2007)</i>	2.924,1	4.536,1	5.613,2	7.524,0	8.848,5	9.948,5	2.361,1	1.299,6
<i>Australia (2009)</i>	184,6	232,0	259,9	336,4	502,6	798,7	232,7	132,4
<i>Cuba (2008)</i>	39,2	47,8	44,2	49,4	67,2	75,6	17,4	11,0
<i>Panamá (2008)</i>	106,7	189,9	122,3	189,1	191,1	325,2	87,4	31,2
Centro América	293,6	410,9	417,8	529,2	653,5	889,4	184,8	95,1
Costa Rica (2002)	83,0	106,3	125,4	196,3	189,4	215,8	45,9	34,8
El Salvador (2002)	31,8	59,5	87,7	98,9	96,7	119,3	25,4	11,9
Guatemala	148,7	178,2	142,6	158,3	293,7	435,9	96,1	40,8
Honduras (2008)	24,4	58,4	53,3	49,5	41,9	59,4	6,5	5,1
Nicaragua	5,8	8,5	8,8	26,2	31,8	59,1	10,8	2,5
Comunidad Andina	1.889,9	2.478,6	3.391,1	4.592,0	5.802,5	8.835,3	2.018,3	1.194,1
Bolivia (1993)	182,7	192,9	248,9	345,0	357,0	508,8	84,2	91,4
Colombia	488,2	605,0	694,2	858,4	1.504,8	2.862,1	593,8	459,0
Ecuador (1995)	371,5	461,6	612,7	1.029,6	1.219,0	2.129,0	554,2	203,6
Perú (2009)	847,6	1.219,2	1.835,3	2.359,1	2.721,7	3.335,5	786,0	440,1
Efta (2004)	249,4	362,5	303,9	371,4	516,7	666,0	157,6	153,2
Islandia	3,7	5,0	5,0	6,3	8,0	7,6	1,6	3,5
Liechtenstein	0,5	0,3	0,4	0,3	0,2	0,4	0,1	0,2
Noruega	56,1	91,4	97,8	90,4	158,3	193,6	50,3	28,2
Suiza	189,0	265,8	200,8	274,5	350,2	464,4	105,6	121,3
Mercosur (1996)	7.429,7	9.522,4	11.781,0	13.556,4	14.684,4	17.836,2	3.939,3	2.786,3
Argentina	4.101,4	4.600,5	5.437,4	5.277,1	5.223,9	6.132,6	1.432,9	1.341,8
Brasil	2.868,0	4.204,5	5.517,3	7.074,5	7.877,2	9.440,1	2.066,2	1.069,9
Paraguay	64,8	130,6	158,0	243,6	289,4	482,3	93,2	103,0
Uruguay	124,1	141,3	173,6	267,2	218,9	294,0	58,5	43,8
Venezuela (1993)(*)	271,4	445,5	494,7	694,1	1.075,0	1.487,2	288,4	227,8
P4 (2004)	100,4	135,6	172,1	150,4	298,8	360,5	110,5	52,8
Brunei	0,0	-	-	-	-	0,1	-	-
Nueva Zelandia	39,6	48,3	67,4	65,7	69,9	93,7	22,4	15,2
Singapur	60,8	87,4	104,7	84,7	228,8	266,7	88,1	37,6
Área del Euro (2003)(**)	6.892,7	9.671,1	12.248,4	18.293,6	19.349,5	20.985,0	5.131,1	2.945,1
Alemania	1.318,8	1.744,6	2.136,1	3.087,2	3.242,9	3.757,8	856,9	645,4
Austria	63,4	75,8	108,0	126,6	159,4	193,4	43,2	30,7
Bélgica	385,7	435,0	559,7	903,4	980,1	1.052,7	206,3	206,0
Chipre	0,2	1,0	1,2	2,3	3,4	3,4	0,7	0,5
Eslovenia	4,0	4,9	5,3	5,6	8,0	9,0	1,2	1,4
España	944,4	1.263,9	1.609,1	2.126,3	2.221,1	2.937,8	676,2	437,6
Finlandia	325,5	314,6	665,7	553,9	470,8	591,0	183,2	65,9
Francia	1.339,2	1.803,2	2.084,4	3.185,2	3.190,4	3.229,7	886,4	483,5
Grecia	96,5	128,5	158,8	251,3	381,8	49,2	14,2	9,5
Holanda	926,2	1.898,7	2.512,1	4.254,8	4.227,2	4.528,2	1.064,8	562,1
Irlanda	79,0	86,1	91,8	113,7	112,4	158,7	32,1	25,5
Italia	1.311,8	1.808,4	2.204,4	3.558,1	4.221,6	4.224,5	1.134,4	417,6
Luxemburgo	13,7	14,2	15,0	12,1	8,4	13,6	2,6	7,1
Malta	2,0	1,2	2,2	2,1	2,9	38,0	0,4	0,5
Portugal	79,3	87,0	89,9	102,4	105,4	141,7	25,2	12,2
República Eslovaca	2,9	4,1	4,8	8,4	13,7	56,5	3,3	39,7
Resto UE (2003)(**)	1.521,9	1.983,0	2.260,9	2.834,6	3.005,3	3.453,9	757,7	549,5
Bulgaria	67,9	158,8	173,9	443,8	493,1	545,9	118,5	52,9
Dinamarca	152,2	150,0	224,9	233,7	285,6	326,9	77,0	68,4
Estonia	13,3	5,9	14,5	15,9	7,6	21,3	1,9	1,1
Hungría	12,5	12,7	13,6	14,6	20,8	21,2	4,3	5,2
Inglaterra	896,2	1.118,5	925,4	998,8	1.090,6	1.194,7	267,9	231,1
Letonia	6,3	11,3	22,0	17,5	15,1	23,4	2,8	1,2
Lituania	7,0	9,5	15,9	10,5	12,6	18,0	1,9	2,9
Polonia	31,1	44,1	57,9	235,8	223,7	288,0	22,0	24,7
República Checa	9,6	17,4	24,3	32,7	32,8	40,3	7,7	16,1
Rumania	6,5	14,8	47,6	30,9	9,0	65,2	8,1	1,3
Suecia	319,2	439,8	741,0	800,3	814,4	908,9	245,5	144,7
Intercambio Comercial Países sin Acuerdos Vigentes (II)	3.496,5	5.355,9	6.952,1	9.260,9	10.096,6	10.916,0	2.591,4	1.242,7
Total Intercambio Comercial de Chile (I+II)	38.290,8	53.914,3	69.192,0	92.668,6	109.667,6	126.546,2	30.835,9	19.299,8

(*) En proceso de ratificación

(**) Bulgaria y Rumania entran en la Unión Europea a contar de 2007. República Eslovaca ingresa en enero 2009 al Área Euro.

Fuente: Departamento de Estudios e Informaciones, DIRECON (abril 2009) sobre la base de cifras del Banco Central de Chile

POS/pos

ANEXO Nº 5
BALANZA COMERCIAL DE CHILE SEGÚN ACUERDOS
2003-2009

(Cifras en millones de dólares, de cada año)

							Enero - Marzo	
	2003	2004	2005	2006	2007	2008	2008	2009
Acuerdos Vigentes I (fecha entrada en vigencia A. Comercial)	2.398,7	8.391,7	8.769,0	21.867,7	22.310,7	12.118,3	4.766,1	1.501,9
<i>Canadá (1997)</i>	81,9	431,9	664,7	808,8	224,1	452,3	284,0	53,5
<i>Corea del Sur (2004)</i>	482,6	1.121,6	1.153,6	1.904,3	723,3	722,7	157,1	55,0
<i>Estados Unidos (2004)</i>	1.129,2	1.432,3	1.809,0	3.698,4	1.453,9	-2.851,6	-197,4	172,2
<i>México (1999)</i>	446,3	693,7	820,2	1.289,8	1.012,0	496,4	167,3	90,7
<i>R.P. China (2006)</i>	575,2	1.379,8	1.902,9	1.613,0	5.234,9	3.073,0	1.400,3	581,4
<i>India (2007)</i>	154,8	312,3	360,7	1.440,4	2.041,1	1.286,9	349,4	129,9
<i>Japón (2007)</i>	1.650,5	2.929,7	3.571,1	5.224,1	5.620,7	4.636,2	1.390,1	698,1
<i>Australia (2009)</i>	10,3	-49,2	-70,3	-69,2	69,7	194,2	127,0	-0,7
<i>Cuba (2008)</i>	37,2	46,2	40,8	46,4	61,4	66,0	15,4	8,1
<i>Panamá (2008)</i>	95,8	145,7	100,7	167,6	165,3	297,2	81,5	23,5
Centro América	252,3	359,5	364,8	493,6	511,9	588,8	113,9	36,2
Costa Rica (2002)	64,0	88,2	106,7	179,4	152,2	177,1	37,7	24,1
El Salvador (2002)	30,1	53,5	83,2	97,6	90,7	94,1	17,9	6,7
Guatemala	128,8	153,4	115,1	145,2	204,6	214,2	43,5	0,6
Honduras (2008)	23,6	56,1	51,4	47,2	40,7	53,6	5,9	4,0
Nicaragua	5,8	8,3	8,5	24,2	23,8	49,9	9,0	0,8
Comunidad Andina	401,8	114,4	-135,5	-322,5	-965,8	-2.461,0	-711,9	-16,8
Bolivia (1993)	99,6	86,2	173,2	227,7	243,0	352,6	45,6	64,3
Colombia	81,1	14,9	2,4	129,6	-260,8	-1.392,9	-299,1	-196,3
Ecuador (1995)	215,6	184,5	70,6	-184,5	-296,7	-1.064,5	-304,9	4,1
Perú (2009)	5,5	-171,2	-381,7	-495,3	-651,2	-356,2	-153,5	111,0
Efta (2004)	-21,2	19,2	-102,1	-33,5	-50,4	-36,7	1,3	28,4
Islandia	-1,3	-0,6	-1,1	-0,4	-1,9	-1,9	0,2	-1,8
Liechtenstein	-0,5	-0,3	-0,3	-0,1	-0,1	-0,2	-0,1	-0,2
Noruega	-3,7	-35,2	-24,7	-33,4	-59,1	-60,3	-24,1	-8,0
Suiza	-15,7	55,3	-75,9	0,5	10,7	25,7	25,3	38,4
Mercosur (1996)	-4.680,6	-5.033,7	-6.111,6	-5.070,1	-4.117,7	-4.341,4	-1.024,0	-1.056,2
Argentina	-3.452,2	-3.703,6	-4.185,1	-3.740,7	-3.469,9	-3.916,3	-932,3	-950,2
Brasil	-1.188,9	-1.359,0	-2.044,1	-1.412,4	-1.124,8	-1.111,4	-217,9	-220,3
Paraguay	-16,6	-63,5	-77,2	-120,3	-151,6	-261,5	-54,3	-68,6
Uruguay	-46,1	-7,4	-28,1	-86,5	-20,4	-55,6	-4,8	5,2
Venezuela (1993)(*)	23,1	99,8	222,8	289,8	649,1	1.003,3	185,3	177,7
P4 (2004)	24,7	29,1	28,6	7,6	-17,7	-35,6	-34,5	9,8
Brunei	0,0	0,0	0,0	0,0	0,0	-0,1	0,0	0,0
Nueva Zelandia	2,6	-2,4	-14,5	-21,0	-18,7	-28,5	-7,2	-3,6
Singapur	22,1	31,5	43,1	28,7	1,0	-7,0	-27,2	13,4
Área del Euro (2003)(**)	1.280,7	3.699,1	3.981,5	9.602,9	9.390,8	9.221,3	2.499,2	655,7
Alemania	-115,0	80,1	-260,4	569,0	95,3	-81,8	42,4	-71,1
Austria	-43,5	-59,0	-96,7	-114,4	-125,5	-174,5	-40,9	-24,3
Bélgica	163,5	226,9	203,1	571,2	544,8	520,5	104,1	120,8
Chipre	0,1	0,7	0,8	2,1	3,2	3,2	0,7	0,4
Eslovenia	-2,7	-2,9	-4,5	-3,0	-2,0	-6,0	-0,9	-0,7
España	38,7	231,7	364,1	706,3	528,0	1.070,5	235,6	43,2
Finlandia	-179,8	-79,5	-363,2	27,5	-30,2	19,3	30,3	-24,9
Francia	147,6	782,6	719,6	1.772,2	1.604,8	1.368,3	436,4	113,3
Grecia	90,7	119,3	143,5	193,6	363,3	7,9	11,6	3,2
Holanda	697,2	1.526,4	2.170,7	3.652,8	3.717,4	4.094,5	953,1	454,8
Irlanda	-10,2	-1,6	-2,6	-9,4	8,4	-20,6	-3,6	-7,4
Italia	536,7	917,1	1.154,8	2.297,5	2.747,1	2.573,6	746,9	99,7
Luxemburgo	-12,8	-13,0	-14,1	-11,6	-7,3	-9,2	-1,6	-5,7
Malta	1,8	0,7	0,3	0,9	0,1	-34,2	0,2	0,3
Portugal	-28,9	-26,5	-29,7	-44,5	-43,3	-55,5	-11,9	-6,7
República Eslovaca	-2,4	-3,9	-4,2	-7,2	-13,3	-54,9	-3,1	-39,3
Resto UE (2003)(**)	477,1	760,1	389,8	1.065,9	953,3	809,5	147,4	33,1
Bulgaria	66,3	156,7	166,2	439,5	454,0	533,3	117,3	38,5
Dinamarca	-2,5	14,1	9,4	-2,2	-27,9	7,2	-5,5	-14,5
Estonia	-8,7	2,3	1,7	-0,7	4,2	-1,8	1,4	0,9
Hungría	-11,4	-10,0	-9,4	-11,3	-14,8	-15,2	-2,0	-4,6
Inglaterra	533,7	679,2	392,1	396,9	354,6	235,7	78,2	71,9
Letonia	5,4	3,0	-1,3	13,0	12,9	8,4	2,4	0,6
Lituania	6,2	9,1	14,5	7,4	6,5	7,8	1,2	0,3
Polonia	-17,4	0,2	-15,6	149,7	151,2	174,1	-8,6	8,8
República Checa	-5,0	-8,8	-16,3	-23,6	-15,5	-19,1	-4,0	-12,7
Rumania	-4,4	4,0	10,3	4,4	-2,3	-57,1	-6,7	0,0
Suecia	-85,1	-89,5	-161,7	92,7	30,6	-63,8	-26,4	-56,1
Balanza Comercial Países sin Acuerdos Vigentes (II)	671,1	710,7	573,2	1.075,3	1.693,8	976,7	234,3	266,6
Total Balanza Comercial de Chile (I+II)	2.963,5	9.006,0	9.311,7	22.844,5	23.769,5	13.095,1	5.000,4	1.768,5

(*): En proceso de ratificación

(**): Bulgaria y Rumania entran en la Unión Europea a contar de 2007. República Eslovaca ingresa en enero 2009 al Área Euro.

Fuente: Departamento de Estudios e Informaciones, DIRECON (abril 2009) sobre la base de cifras del Banco Central de Chile

POS/pos

ANEXO N° 6
EXPORTACIONES CHILENAS SIN COBRE SEGÚN ACUERDOS
2003-2009

(Cifras en millones de dólares FOB, de cada año)

	2003	2004	2005	2006	2007	2008	Enero - Marzo	
							2008	2009
Acuerdos Vigentes I (fecha entrada en vigencia A. Comercial)	11.976,9	15.691,3	19.831,7	22.738,7	26.614,8	29.835,0	7.241,2	5.943,6
<i>Canadá (1997)</i>	178,4	199,9	420,2	520,6	562,4	699,4	243,2	182,3
<i>Corea del Sur (2004)</i>	304,3	456,0	796,8	928,1	987,1	1.036,3	281,2	166,5
<i>Estados Unidos (2004)</i>	3.310,2	4.045,8	4.793,6	5.273,1	5.582,0	5.416,9	1.555,4	1.475,5
<i>México (1999)</i>	739,1	1.033,7	1.238,8	1.453,7	1.682,1	1.610,4	392,3	251,9
<i>R.P. China (2006)</i>	550,0	696,7	1.048,9	1.031,7	1.807,9	2.028,1	467,6	544,2
<i>India (2007)</i>	29,6	29,8	45,8	51,6	109,7	102,8	21,1	23,0
<i>Japón (2007)</i>	1.316,8	1.901,8	2.518,8	2.465,3	2.716,6	3.026,3	753,5	613,8
<i>Australia (2009)</i>	97,5	80,3	94,8	133,6	202,2	192,6	39,6	21,2
<i>Cuba (2008)</i>	38,2	47,0	42,5	47,9	64,3	70,8	16,4	9,6
<i>Panamá (2008)</i>	89,6	157,5	103,3	173,9	178,2	195,6	59,1	27,4
Centro América	272,9	385,2	391,3	511,4	582,7	739,1	149,4	65,6
Costa Rica (2002)	73,5	97,3	116,0	187,9	170,8	196,4	41,8	29,5
El Salvador (2002)	30,9	56,5	85,4	98,2	93,7	106,7	21,7	9,3
Guatemala	138,7	165,8	128,9	151,7	249,1	325,0	69,8	20,7
Honduras (2008)	24,0	57,2	52,3	48,4	41,3	56,5	6,2	4,5
Nicaragua	5,8	8,4	8,6	25,2	27,8	54,5	9,9	1,6
Comunidad Andina	1.141,9	1.271,7	1.573,3	2.039,1	2.319,4	3.137,7	649,8	582,9
Bolivia (1993)	141,2	139,5	211,1	286,3	297,7	430,7	64,9	77,9
Colombia	284,2	304,6	335,9	426,4	549,4	714,1	146,7	128,8
Ecuador (1995)	293,5	323,1	341,7	419,1	461,1	532,2	124,7	103,8
Perú (2009)	422,9	504,5	684,7	907,2	1.011,2	1.460,6	313,5	272,4
Efta (2004)	54,0	60,8	100,9	140,8	233,1	314,6	79,4	90,1
Islandia	1,2	2,2	1,9	2,9	3,1	2,8	0,9	0,9
Liechtenstein	-	0,0	0,0	0,1	0,0	0,1	-	0,0
Noruega	26,2	28,1	36,5	28,5	49,6	66,7	13,1	10,1
Suiza	26,6	30,5	62,5	109,3	180,4	245,1	65,5	79,2
Mercosur (1996)	987,7	1.409,0	1.937,0	2.385,8	3.066,1	4.076,0	823,1	658,1
Argentina	302,3	400,0	561,6	674,2	770,5	993,8	215,6	183,2
Brasil	475,0	637,0	908,2	1.071,5	1.297,1	1.646,7	332,8	238,5
Paraguay	24,1	33,5	40,4	61,6	68,9	110,4	19,5	17,2
Uruguay	39,0	67,0	72,8	90,4	99,3	119,2	26,9	24,5
Venezuela (1993)(*)	147,3	271,6	354,1	488,1	830,4	1.206,0	228,4	194,8
P4 (2004)	51,6	75,1	53,6	58,8	64,5	84,2	13,5	20,8
Brunei	0,0	-	-	-	-	-	-	-
Nueva Zelandia	21,1	22,9	26,4	22,3	25,6	32,6	7,6	5,8
Singapur	30,5	52,2	27,1	36,5	38,9	51,6	5,9	15,0
Área del Euro (2003)(**)	2.044,3	2.943,8	3.812,8	4.432,4	5.219,3	5.744,0	1.367,6	986,1
Alemania	274,2	325,9	419,4	613,7	725,2	783,1	193,9	156,6
Austria	10,0	8,4	5,6	6,1	16,9	9,4	1,1	3,2
Bélgica	221,8	269,8	334,1	379,3	417,0	550,5	114,8	95,9
Chipre	0,1	0,9	1,0	2,2	3,3	3,3	0,7	0,4
Eslovenia	0,6	1,0	0,4	1,3	3,0	1,5	0,2	0,4
España	347,0	418,6	556,5	605,8	774,4	947,6	240,9	134,2
Finlandia	23,3	40,7	67,6	65,9	71,6	89,6	22,3	11,2
Francia	248,0	304,0	324,8	338,8	365,8	438,6	101,7	119,9
Grecia	10,8	12,5	10,8	11,3	19,4	28,6	12,9	3,1
Holanda	569,4	1.163,7	1.611,2	1.887,7	2.142,4	2.080,5	493,5	349,8
Irlanda	34,4	42,2	44,6	52,2	60,4	69,1	14,2	9,1
Italia	276,8	324,2	404,6	436,8	586,6	694,2	163,9	98,2
Luxemburgo	0,4	0,6	0,4	0,3	0,5	2,2	0,5	0,7
Malta	1,9	1,0	1,3	1,5	1,5	1,9	0,3	0,4
Portugal	25,2	30,2	30,1	29,0	31,0	43,1	6,6	2,8
República Eslovaca	0,2	0,1	0,3	0,6	0,2	0,8	0,1	0,2
Resto UE (2003)(**)	770,8	897,3	859,4	1.091,0	1.237,2	1.360,3	329,0	224,6
Bulgaria	0,6	1,3	1,5	29,9	56,2	120,4	28,2	12,8
Dinamarca	74,9	82,1	117,1	115,8	128,9	167,1	35,7	26,9
Estonia	2,3	4,1	8,1	7,6	5,9	9,8	1,7	1,0
Hungría	0,5	1,4	2,1	1,7	3,0	3,0	1,2	0,3
Inglaterra	609,9	676,1	499,9	585,3	720,9	715,2	173,1	151,5
Letonia	5,9	7,2	10,3	15,3	14,0	15,9	2,6	0,9
Lituania	6,6	9,3	15,2	8,9	9,6	12,9	1,5	1,6
Polonia	6,9	14,2	21,1	100,9	36,3	44,0	6,7	7,4
República Checa	2,3	4,3	4,0	4,5	8,6	10,6	1,9	1,7
Rumania	1,0	1,0	1,1	6,3	3,4	4,0	0,7	0,7
Suecia	59,9	96,5	178,9	215,0	250,5	257,5	75,7	19,7
Exportaciones Países sin Acuerdos Vigentes (II)	1.177,6	1.411,9	1.825,2	2.333,3	2.810,7	3.595,5	826,3	552,4
Total Exportaciones de Chile (I+II)	13.154,5	17.103,2	21.656,9	25.071,9	29.425,4	33.430,6	8.067,5	6.496,0

(*) : En proceso de ratificación

(**) : Bulgaria y Rumania entran en la Unión Europea a contar de 2007. República Eslovaca ingresa en enero 2009 al Área Euro.

Fuente: Departamento de Estudios e Informaciones, DIRECON (abril 2009) sobre la base de cifras del Banco Central de Chile

POS/pos

ANEXO N° 6.a
ESTRUCTURA DE LAS EXPORTACIONES CHILENAS SIN COBRE SEGÚN ACUERDOS
2003-2009
(Cifras en porcentajes)

	2003	2004	2005	2006	2007	2008	Enero - Marzo 2008	2009
Acuerdos Vigentes I (fecha entrada en vigencia A. Comercial)	91,0	91,7	91,6	90,7	90,4	89,2	89,8	91,5
<i>Canadá (1997)</i>	<i>1,4</i>	<i>1,2</i>	<i>1,9</i>	<i>2,1</i>	<i>1,9</i>	<i>2,1</i>	<i>3,0</i>	<i>2,8</i>
<i>Corea del Sur (2004)</i>	<i>2,3</i>	<i>2,7</i>	<i>3,7</i>	<i>3,7</i>	<i>3,4</i>	<i>3,1</i>	<i>3,5</i>	<i>2,6</i>
<i>Estados Unidos (2004)</i>	<i>25,2</i>	<i>23,7</i>	<i>22,1</i>	<i>21,0</i>	<i>19,0</i>	<i>16,2</i>	<i>19,3</i>	<i>22,7</i>
<i>México (1999)</i>	<i>5,6</i>	<i>6,0</i>	<i>5,7</i>	<i>5,8</i>	<i>5,7</i>	<i>4,8</i>	<i>4,9</i>	<i>3,9</i>
<i>R.P. China (2006)</i>	<i>4,2</i>	<i>4,1</i>	<i>4,8</i>	<i>4,1</i>	<i>6,1</i>	<i>6,1</i>	<i>5,8</i>	<i>8,4</i>
<i>India (2007)</i>	<i>0,2</i>	<i>0,2</i>	<i>0,2</i>	<i>0,2</i>	<i>0,4</i>	<i>0,3</i>	<i>0,3</i>	<i>0,4</i>
<i>Japón (2007)</i>	<i>10,0</i>	<i>11,1</i>	<i>11,6</i>	<i>9,8</i>	<i>9,2</i>	<i>9,1</i>	<i>9,3</i>	<i>9,4</i>
<i>Australia (2009)</i>	<i>0,7</i>	<i>0,5</i>	<i>0,4</i>	<i>0,5</i>	<i>0,7</i>	<i>0,6</i>	<i>0,5</i>	<i>0,3</i>
<i>Cuba (2008)</i>	<i>0,3</i>	<i>0,3</i>	<i>0,2</i>	<i>0,2</i>	<i>0,2</i>	<i>0,2</i>	<i>0,2</i>	<i>0,1</i>
<i>Panamá (2008)</i>	<i>0,7</i>	<i>0,9</i>	<i>0,5</i>	<i>0,7</i>	<i>0,6</i>	<i>0,6</i>	<i>0,7</i>	<i>0,4</i>
Centro América	2,1	2,3	1,8	2,0	2,0	2,2	1,9	1,0
Costa Rica (2002)	0,6	0,6	0,5	0,7	0,6	0,6	0,5	0,5
El Salvador (2002)	0,2	0,3	0,4	0,4	0,3	0,3	0,3	0,1
Guatemala	1,1	1,0	0,6	0,6	0,8	1,0	0,9	0,3
Honduras (2008)	0,2	0,3	0,2	0,2	0,1	0,2	0,1	0,1
Nicaragua	0,0	0,0	0,0	0,1	0,1	0,2	0,1	0,0
Comunidad Andina	8,7	7,4	7,3	8,1	7,9	9,4	8,1	9,0
Bolivia (1993)	1,1	0,8	1,0	1,1	1,0	1,3	0,8	1,2
Colombia	2,2	1,8	1,6	1,7	1,9	2,1	1,8	2,0
Ecuador (1995)	2,2	1,9	1,6	1,7	1,6	1,6	1,5	1,6
Perú (2009)	3,2	2,9	3,2	3,6	3,4	4,4	3,9	4,2
Efta (2004)	0,4	0,4	0,5	0,6	0,8	0,9	1,0	1,4
Islandia	0,0	0,0	0,0	0,0	0,0	0,0	0,0	0,0
Liechtenstein	-	0,0	0,0	0,0	0,0	0,0	-	0,0
Noruega	0,2	0,2	0,2	0,1	0,2	0,2	0,2	0,2
Suiza	0,2	0,2	0,3	0,4	0,6	0,7	0,8	1,2
Mercosur (1996)	7,5	8,2	8,9	9,5	10,4	12,2	10,2	10,1
Argentina	2,3	2,3	2,6	2,7	2,6	3,0	2,7	2,8
Brasil	3,6	3,7	4,2	4,3	4,4	4,9	4,1	3,7
Paraguay	0,2	0,2	0,2	0,2	0,2	0,3	0,2	0,3
Uruguay	0,3	0,4	0,3	0,4	0,3	0,4	0,3	0,4
Venezuela (1993)(*)	1,1	1,6	1,6	1,9	2,8	3,6	2,8	3,0
P4 (2004)	0,4	0,4	0,2	0,2	0,2	0,3	0,2	0,3
Brunei	0,0	-	-	-	-	-	-	-
Nueva Zelanda	0,2	0,1	0,1	0,1	0,1	0,1	0,1	0,1
Singapur	0,2	0,3	0,1	0,1	0,1	0,2	0,1	0,2
Área del Euro (2003)(**)	15,5	17,2	17,6	17,7	17,7	17,2	17,0	15,2
Alemania	2,1	1,9	1,9	2,4	2,5	2,3	2,4	2,4
Austria	0,1	0,0	0,0	0,0	0,1	0,0	0,0	0,0
Bélgica	1,7	1,6	1,5	1,5	1,4	1,6	1,4	1,5
Chipre	0,0	0,0	0,0	0,0	0,0	0,0	0,0	0,0
Eslovenia	0,0	0,0	0,0	0,0	0,0	0,0	0,0	0,0
España	2,6	2,4	2,6	2,4	2,6	2,8	3,0	2,1
Finlandia	0,2	0,2	0,3	0,3	0,2	0,3	0,3	0,2
Francia	1,9	1,8	1,5	1,4	1,2	1,3	1,3	1,8
Grecia	0,1	0,1	0,0	0,0	0,1	0,1	0,2	0,0
Holanda	4,3	6,8	7,4	7,5	7,3	6,2	6,1	5,4
Irlanda	0,3	0,2	0,2	0,2	0,2	0,2	0,2	0,1
Italia	2,1	1,9	1,9	1,7	2,0	2,1	2,0	1,5
Luxemburgo	0,0	0,0	0,0	0,0	0,0	0,0	0,0	0,0
Malta	0,0	0,0	0,0	0,0	0,0	0,0	0,0	0,0
Portugal	0,2	0,2	0,1	0,1	0,1	0,1	0,1	0,0
República Eslovaca	0,0	0,0	0,0	0,0	0,0	0,0	0,0	0,0
Resto UE (2003)(**)	5,9	5,2	4,0	4,4	4,2	4,1	4,1	3,5
Bulgaria	0,0	0,0	0,0	0,1	0,2	0,4	0,3	0,2
Dinamarca	0,6	0,5	0,5	0,5	0,4	0,5	0,4	0,4
Estonia	0,0	0,0	0,0	0,0	0,0	0,0	0,0	0,0
Hungría	0,0	0,0	0,0	0,0	0,0	0,0	0,0	0,0
Inglaterra	4,6	4,0	2,3	2,3	2,5	2,1	2,1	2,3
Letonia	0,0	0,0	0,0	0,1	0,0	0,0	0,0	0,0
Lituania	0,1	0,1	0,1	0,0	0,0	0,0	0,0	0,0
Polonia	0,1	0,1	0,1	0,4	0,1	0,1	0,1	0,1
República Checa	0,0	0,0	0,0	0,0	0,0	0,0	0,0	0,0
Rumania	0,0	0,0	0,0	0,0	0,0	0,0	0,0	0,0
Suecia	0,5	0,6	0,8	0,9	0,9	0,8	0,9	0,3
Exportaciones Países sin Acuerdos Vigentes (II)	9,0	8,3	8,4	9,3	9,6	10,8	10,2	8,5
Total Exportaciones de Chile (I+II)	100,0	100,0	100,0	100,0	100,0	100,0	100,0	100,0

(*) : En proceso de ratificación

(**) : Bulgaria y Rumania entran en la Unión Europea a contar de 2007. República Eslovaca ingresa en enero 2009 al Área Euro.

Fuente: Departamento de Estudios e Informaciones, DIRECON (abril 2009) sobre la base de cifras del Banco Central de Chile

POS/pos

ANEXO N° 7
IMPORTACIONES CHILENAS SIN PETRÓLEO NI GAS NATURAL SEGÚN ACUERDOS
2003-2009

(Cifras en millones de dólares CIF, de cada año)

	2003	2004	2005	2006	2007	2008	Enero - Marzo	
							2008	2009
Acuerdos Vigentes I (fecha entrada en vigencia A. Comercial)	14.047,9	17.842,3	24.086,0	27.471,7	35.370,9	46.284,7	10.470,0	7.457,6
<i>Canadá (1997)</i>	333,1	348,5	406,4	482,9	979,1	963,9	194,2	177,3
<i>Corea del Sur (2004)</i>	540,8	699,7	1.077,3	1.641,9	3.114,5	3.163,6	906,0	462,3
<i>Estados Unidos (2004)</i>	2.576,4	3.402,0	4.722,5	5.591,8	7.290,7	10.982,0	2.472,7	1.711,4
<i>México (1999)</i>	480,6	620,6	764,2	1.003,2	1.349,5	1.750,7	402,9	219,6
<i>R.P. China (2006)</i>	1.290,2	1.847,6	2.542,7	3.491,4	4.886,0	6.799,5	1.467,3	1.228,1
<i>India (2007)</i>	70,5	100,8	134,8	164,5	207,8	478,1	99,9	63,2
<i>Japón (2007)</i>	636,8	803,2	1.021,1	1.150,0	1.613,9	2.656,1	485,5	300,7
<i>Australia (2009)</i>	87,2	140,6	165,1	202,8	216,4	302,2	52,8	66,5
<i>Cuba (2008)</i>	1,0	0,8	1,7	1,5	2,9	4,8	1,0	1,4
<i>Panamá (2008)</i>	5,4	22,1	10,8	10,7	12,9	14,0	2,9	3,9
Centro América	20,7	25,7	26,5	17,8	70,8	150,3	35,4	29,5
Costa Rica (2002)	9,5	9,1	9,3	8,5	18,6	19,3	4,1	5,4
El Salvador (2002)	0,9	3,0	2,3	0,7	3,0	12,6	3,8	2,6
Guatemala	9,9	12,4	13,7	6,5	44,6	110,8	26,3	20,1
Honduras (2008)	0,4	1,2	1,0	1,2	0,6	2,9	0,3	0,6
Nicaragua	0,0	0,1	0,2	1,0	4,0	4,6	0,9	0,9
Comunidad Andina	566,9	889,9	1.357,1	1.353,1	1.823,3	2.616,8	588,3	345,3
Bolivia (1993)	32,4	53,3	37,8	38,9	56,4	77,3	19,1	13,5
Colombia	203,5	295,1	284,3	301,0	505,3	890,4	182,8	152,9
Ecuador (1995)	77,9	80,7	90,7	119,8	148,2	181,7	38,4	49,4
Perú (2009)	253,0	460,8	944,3	893,4	1.113,4	1.467,4	347,9	129,5
Efta (2004)	135,3	171,6	203,0	202,4	283,6	351,4	78,1	62,4
Islandia	2,5	2,8	3,0	3,3	5,0	4,7	0,7	2,6
Liechtenstein	0,5	0,3	0,4	0,2	0,2	0,3	0,1	0,2
Noruega	29,9	63,3	61,2	61,9	108,7	127,0	37,2	18,1
Suiza	102,4	105,2	138,3	137,0	169,8	219,4	40,2	41,4
Mercosur (1996)	3.936,9	5.118,5	6.512,3	6.856,8	7.356,4	8.649,5	1.989,4	1.361,6
Argentina	1.930,6	2.413,8	2.909,3	3.281,0	3.693,7	4.299,3	991,0	741,5
Brasil	1.804,2	2.398,7	3.248,6	3.014,9	3.109,5	3.561,6	841,4	490,0
Paraguay	40,7	97,0	117,6	181,9	220,5	371,9	73,8	85,8
Uruguay	85,1	74,3	100,8	176,9	119,6	174,8	31,7	19,3
Venezuela (1993)(*)	76,4	134,6	135,9	202,1	213,0	241,9	51,5	25,1
P4 (2004)	37,9	53,2	71,7	71,4	158,2	197,9	72,5	21,5
Brunei	0,0	-	-	-	-	-	-	-
Nueva Zelandia	18,5	25,3	40,9	43,4	44,3	61,1	14,8	9,4
Singapur	19,4	27,9	30,8	28,0	113,9	136,8	57,7	12,1
Área del Euro (2003)(**)	2.805,9	2.985,9	4.133,2	4.345,2	4.978,9	5.811,6	1.315,9	1.144,6
Alemania	716,9	832,3	1.198,2	1.259,1	1.573,8	1.919,8	407,3	358,3
Austria	53,5	67,4	102,4	120,5	142,4	183,9	42,0	27,5
Bélgica	111,1	104,0	178,3	166,1	217,6	266,1	51,1	42,6
Chipre	0,1	0,2	0,2	0,1	0,1	0,1	0,0	0,0
Eslovenia	3,4	3,9	4,9	4,3	5,0	7,5	1,0	1,0
España	452,9	516,1	622,5	710,0	846,5	933,7	220,3	197,2
Finlandia	252,7	197,0	514,4	263,2	250,5	285,8	76,4	45,4
Francia	595,8	510,2	682,2	706,3	792,4	930,4	224,9	185,0
Grecia	2,9	4,6	7,6	28,9	9,2	20,7	1,3	3,2
Holanda	114,5	186,2	170,7	301,0	254,9	216,8	55,8	53,7
Irlanda	44,6	43,8	47,2	61,6	52,0	89,7	17,8	16,4
Italia	387,6	445,6	524,8	630,3	737,2	825,4	193,7	158,9
Luxemburgo	13,3	13,6	14,5	11,9	7,9	11,4	2,1	6,4
Malta	0,1	0,3	0,9	0,6	1,4	36,1	0,1	0,1
Portugal	54,1	56,8	59,8	73,5	74,4	98,6	18,6	9,4
República Eslovaca	2,6	4,0	4,5	7,8	13,5	55,7	3,2	39,5
Resto UE (2003)(**)	522,4	611,4	935,5	884,3	1.026,0	1.322,2	305,2	258,2
Bulgaria	0,8	1,0	3,8	2,1	19,5	6,3	0,6	7,2
Dinamarca	77,3	68,0	107,8	117,9	156,8	159,9	41,3	41,4
Estonia	11,0	1,8	6,4	8,3	1,7	11,5	0,3	0,1
Hungría	12,0	11,4	11,5	12,9	17,8	18,2	3,1	4,9
Inglaterra	181,2	219,7	266,7	300,9	368,0	479,5	94,8	79,6
Letonia	0,4	4,2	11,6	2,3	1,1	7,5	0,2	0,3
Lituania	0,4	0,2	0,7	1,6	3,1	5,1	0,3	1,3
Polonia	24,3	22,0	36,7	43,1	36,3	56,9	15,3	7,9
República Checa	7,3	13,1	20,3	28,2	24,2	29,7	5,9	14,4
Rumania	5,4	5,4	18,6	13,2	5,7	61,2	7,4	0,6
Suecia	202,1	264,7	451,4	353,8	391,9	486,3	135,9	100,4
Importaciones Países sin Acuerdos Vigentes (II)	1.097,4	1.246,9	1.473,9	1.832,1	1.891,1	2.612,1	506,3	395,8
Total Importaciones de Chile (I+II)	15.145,3	19.089,1	25.559,9	29.303,8	37.262,0	48.896,8	10.976,3	7.853,4

(*) En proceso de ratificación

(**): Bulgaria y Rumania entran en la Unión Europea a contar de 2007. República Eslovaca ingresa en enero 2009 al Área Euro.

Fuente: Departamento de Estudios e Informaciones, DIRECON (abril 2009) sobre la base de cifras del Banco Central de Chile

POS/pos

ANEXO N° 7.a
ESTRUCTURA IMPORTACIONES CHILENAS SIN PETRÓLEO NI GAS NATURAL SEGÚN ACUERDOS
2003 - 2009
(Cifras en porcentajes)

	2003	2004	2005	2006	2007	2008	Enero - Marzo	
							2008	2009
Acuerdos Vigentes I (fecha entrada en vigencia A. Comercial)	92,8	93,5	94,2	93,7	94,9	94,7	95,4	95,0
<i>Canadá (1997)</i>	2,2	1,8	1,6	1,6	2,6	2,0	1,8	2,3
<i>Corea del Sur (2004)</i>	3,6	3,7	4,2	5,6	8,4	6,5	8,3	5,9
<i>Estados Unidos (2004)</i>	17,0	17,8	18,5	19,1	19,6	22,5	22,5	21,8
<i>México (1999)</i>	3,2	3,3	3,0	3,4	3,6	3,6	3,7	2,8
<i>R.P. China (2006)</i>	8,5	9,7	9,9	11,9	13,1	13,9	13,4	15,6
<i>India (2007)</i>	0,5	0,5	0,5	0,6	0,6	1,0	0,9	0,8
<i>Japón (2007)</i>	4,2	4,2	4,0	3,9	4,3	5,4	4,4	3,8
<i>Australia (2009)</i>	0,6	0,7	0,6	0,7	0,6	0,6	0,5	0,8
<i>Cuba (2008)</i>	0,0	0,0	0,0	0,0	0,0	0,0	0,0	0,0
<i>Panamá (2008)</i>	0,0	0,1	0,0	0,0	0,0	0,0	0,0	0,0
Centro América	0,1	0,1	0,1	0,1	0,2	0,3	0,3	0,4
Costa Rica (2002)	0,1	0,0	0,0	0,0	0,0	0,0	0,0	0,1
El Salvador (2002)	0,0	0,0	0,0	0,0	0,0	0,0	0,0	0,0
Guatemala	0,1	0,1	0,1	0,0	0,1	0,2	0,2	0,3
Honduras (2008)	0,0	0,0	0,0	0,0	0,0	0,0	0,0	0,0
Nicaragua	0,0	0,0	0,0	0,0	0,0	0,0	0,0	0,0
Comunidad Andina	3,7	4,7	5,3	4,6	4,9	5,4	5,4	4,4
Bolivia (1993)	0,2	0,3	0,1	0,1	0,2	0,2	0,2	0,2
Colombia	1,3	1,5	1,1	1,0	1,4	1,8	1,7	1,9
Ecuador (1995)	0,5	0,4	0,4	0,4	0,4	0,4	0,3	0,6
Perú (2009)	1,7	2,4	3,7	3,0	3,0	3,0	3,2	1,6
Efta (2004)	0,9	0,9	0,8	0,7	0,8	0,7	0,7	0,8
Islandia	0,0	0,0	0,0	0,0	0,0	0,0	0,0	0,0
Liechtenstein	0,0	0,0	0,0	0,0	0,0	0,0	0,0	0,0
Noruega	0,2	0,3	0,2	0,2	0,3	0,3	0,3	0,2
Suiza	0,7	0,6	0,5	0,5	0,5	0,4	0,4	0,5
Mercosur (1996)	26,0	26,8	25,5	23,4	19,7	17,7	18,1	17,3
Argentina	12,7	12,6	11,4	11,2	9,9	8,8	9,0	9,4
Brasil	11,9	12,6	12,7	10,3	8,3	7,3	7,7	6,2
Paraguay	0,3	0,5	0,5	0,6	0,6	0,8	0,7	1,1
Uruguay	0,6	0,4	0,4	0,6	0,3	0,4	0,3	0,2
Venezuela (1993)(*)	0,5	0,7	0,5	0,7	0,6	0,5	0,5	0,3
P4 (2004)	0,2	0,3	0,3	0,2	0,4	0,4	0,7	0,3
Brunei	0,0	-	-	-	-	-	-	-
Nueva Zelandia	0,1	0,1	0,2	0,1	0,1	0,1	0,1	0,1
Singapur	0,1	0,1	0,1	0,1	0,3	0,3	0,5	0,2
Área del Euro (2003)(**)	18,5	15,6	16,2	14,8	13,4	12,0	12,0	14,6
Alemania	4,7	4,4	4,7	4,3	4,2	3,9	3,7	4,6
Austria	0,4	0,4	0,4	0,4	0,4	0,4	0,4	0,3
Bélgica	0,7	0,5	0,7	0,6	0,6	0,5	0,5	0,5
Chipre	0,0	0,0	0,0	0,0	0,0	0,0	0,0	0,0
Eslovenia	0,0	0,0	0,0	0,0	0,0	0,0	0,0	0,0
España	3,0	2,7	2,4	2,4	2,3	1,9	2,0	2,5
Finlandia	1,7	1,0	2,0	0,9	0,7	0,6	0,7	0,6
Francia	3,9	2,7	2,7	2,4	2,1	1,9	2,0	2,4
Grecia	0,0	0,0	0,0	0,1	0,0	0,0	0,0	0,0
Holanda	0,8	1,0	0,7	1,0	0,7	0,4	0,5	0,7
Irlanda	0,3	0,2	0,2	0,2	0,1	0,2	0,2	0,2
Italia	2,6	2,3	2,1	2,2	2,0	1,7	1,8	2,0
Luxemburgo	0,1	0,1	0,1	0,0	0,0	0,0	0,0	0,1
Malta	0,0	0,0	0,0	0,0	0,0	0,1	0,0	0,0
Portugal	0,4	0,3	0,2	0,3	0,2	0,2	0,2	0,1
República Eslovaca	0,0	0,0	0,0	0,0	0,0	0,1	0,0	0,5
Resto UE (2003)(**)	3,4	3,2	3,7	3,0	2,8	2,7	2,8	3,3
Bulgaria	0,0	0,0	0,0	0,0	0,1	0,0	0,0	0,1
Dinamarca	0,5	0,4	0,4	0,4	0,4	0,3	0,4	0,5
Estonia	0,1	0,0	0,0	0,0	0,0	0,0	0,0	0,0
Hungría	0,1	0,1	0,0	0,0	0,0	0,0	0,0	0,1
Inglaterra	1,2	1,2	1,0	1,0	1,0	1,0	0,9	1,0
Letonia	0,0	0,0	0,0	0,0	0,0	0,0	0,0	0,0
Lituania	0,0	0,0	0,0	0,0	0,0	0,0	0,0	0,0
Polonia	0,2	0,1	0,1	0,1	0,1	0,1	0,1	0,1
República Checa	0,0	0,1	0,1	0,1	0,1	0,1	0,1	0,2
Rumania	0,0	0,0	0,1	0,0	0,0	0,1	0,1	0,0
Suecia	1,3	1,4	1,8	1,2	1,1	1,0	1,2	1,3
Importaciones Países sin Acuerdos Vigentes (II)	7,2	6,5	5,8	6,3	5,1	5,3	4,6	5,0
Total Importaciones de Chile (I+II)	100,0	100,0	100,0	100,0	100,0	100,0	100,0	100,0

(*) En proceso de ratificación

(**) Bulgaria y Rumania entran en la Unión Europea a contar de 2007. República Eslovaca ingresa en enero 2009 al Área Euro.

Fuente: Departamento de Estudios e Informaciones, DIRECON (abril 2009) sobre la base de cifras del Banco Central de Chile

POS/pos

ANEXO N° 8
INTERCAMBIO COMERCIAL DE CHILE SIN COBRE, PETRÓLEO NI GAS NATURAL SEGÚN ACUERDOS
2003 - 2009

(Cifras en millones de dólares, de cada año)

	2003	2004	2005	2006	2007	2008	Enero - Marzo	
							2008	2009
Acuerdos Vigentes I (fecha entrada en vigencia A. Comercial)	26.024,8	33.533,5	43.917,7	50.210,4	61.985,7	76.119,7	17.711,2	13.401,2
<i>Canadá (1997)</i>	511,5	548,3	826,6	1.003,5	1.541,5	1.663,2	437,4	359,6
<i>Corea del Sur (2004)</i>	845,1	1.155,7	1.874,1	2.570,0	4.101,6	4.199,9	1.187,2	628,8
<i>Estados Unidos (2004)</i>	5.886,6	7.447,8	9.516,0	10.864,8	12.872,7	16.399,0	4.028,0	3.186,9
<i>México (1999)</i>	1.219,7	1.654,3	2.003,1	2.456,9	3.031,6	3.361,1	795,2	471,5
<i>R.P. China (2006)</i>	1.840,2	2.544,4	3.591,6	4.523,0	6.693,9	8.827,6	1.934,9	1.772,2
<i>India (2007)</i>	100,2	130,6	180,5	216,1	317,5	580,9	121,0	86,3
<i>Japón (2007)</i>	1.953,5	2.705,1	3.539,9	3.615,2	4.330,5	5.682,4	1.239,0	914,6
<i>Australia (2009)</i>	184,6	220,9	259,9	336,4	418,6	494,8	92,5	87,8
<i>Cuba (2008)</i>	39,2	47,8	44,2	49,4	67,2	75,6	17,4	11,0
<i>Panamá (2008)</i>	95,0	179,5	114,1	184,6	191,1	209,6	62,1	31,2
Centro América	293,6	410,9	417,8	529,2	653,5	889,4	184,8	95,1
Costa Rica (2002)	83,0	106,3	125,4	196,3	189,4	215,8	45,9	34,8
El Salvador (2002)	31,8	59,5	87,7	98,9	96,7	119,3	25,4	11,9
Guatemala	148,7	178,2	142,6	158,3	293,7	435,9	96,1	40,8
Honduras (2008)	24,4	58,4	53,3	49,5	41,9	59,4	6,5	5,1
Nicaragua	5,8	8,5	8,8	26,2	31,8	59,1	10,8	2,5
Comunidad Andina	1.708,7	2.161,5	2.930,4	3.392,2	4.142,7	5.754,5	1.238,0	928,2
Bolivia (1993)	173,6	192,8	248,9	325,2	354,1	508,0	84,0	91,4
Colombia	487,7	599,6	620,2	727,5	1.054,6	1.604,6	329,5	281,7
Ecuador (1995)	371,5	403,8	432,3	538,9	609,3	713,9	163,0	153,2
Perú (2009)	675,9	965,3	1.629,0	1.800,6	2.124,6	2.928,0	661,4	401,9
Efta (2004)	189,3	232,4	303,9	343,2	516,7	666,0	157,6	152,5
Islandia	3,7	5,0	5,0	6,3	8,0	7,6	1,6	3,5
Liechtenstein	0,5	0,3	0,4	0,3	0,2	0,4	0,1	0,2
Noruega	56,1	91,4	97,8	90,4	158,3	193,6	50,3	28,2
Suiza	129,0	135,7	200,8	246,3	350,2	464,4	105,6	120,6
Mercosur (1996)	4.924,6	6.527,5	8.449,3	9.242,5	10.422,4	12.725,5	2.812,5	2.019,7
Argentina	2.232,9	2.813,8	3.470,9	3.955,2	4.464,2	5.293,1	1.206,7	924,7
Brasil	2.279,2	3.035,7	4.156,9	4.086,3	4.406,6	5.208,3	1.174,2	728,4
Paraguay	64,8	130,6	158,0	243,6	289,4	482,3	93,2	103,0
Uruguay	124,1	141,3	173,6	267,2	218,9	294,0	58,5	43,8
Venezuela (1993)(*)	223,6	406,2	490,0	690,2	1.043,3	1.447,9	280,0	219,9
P4 (2004)	89,5	128,4	125,3	130,2	222,8	282,1	86,0	42,3
Brunei	0,0	-	-	-	-	-	-	-
Nueva Zelandia	39,6	48,3	67,4	65,7	69,9	93,7	22,4	15,2
Singapur	49,9	80,1	57,9	64,5	152,8	188,4	63,6	27,1
Área del Euro (2003)(**)	4.850,2	5.929,7	7.946,0	8.777,6	10.198,2	11.625,6	2.683,5	2.130,7
Alemania	991,2	1.158,1	1.617,6	1.872,8	2.299,0	2.702,9	601,2	514,9
Austria	63,4	75,8	108,0	126,6	159,4	193,4	43,2	30,7
Bélgica	332,9	373,8	512,5	545,4	634,6	816,6	165,9	138,5
Chipre	0,2	1,0	1,2	2,3	3,4	3,4	0,7	0,5
Eslovenia	4,0	4,9	5,3	5,6	8,0	9,0	1,2	1,4
España	799,9	934,7	1.179,0	1.315,8	1.621,0	1.881,3	461,2	331,4
Finlandia	276,0	237,8	582,1	329,1	322,1	375,4	98,8	56,6
Francia	843,8	814,2	1.007,0	1.045,1	1.158,1	1.369,1	326,6	304,9
Grecia	13,7	17,1	18,4	40,2	28,6	49,2	14,2	6,3
Holanda	683,9	1.349,9	1.782,0	2.188,7	2.397,3	2.297,3	549,3	403,5
Irlanda	79,0	86,1	91,8	113,7	112,4	158,7	32,1	25,5
Italia	664,3	769,8	929,4	1.067,1	1.323,8	1.519,6	357,7	257,2
Luxemburgo	13,7	14,2	15,0	12,1	8,4	13,6	2,6	7,1
Malta	2,0	1,2	2,2	2,1	2,9	38,0	0,4	0,5
Portugal	79,3	87,0	89,9	102,4	105,4	141,7	25,2	12,2
República Eslovaca	2,9	4,1	4,8	8,4	13,7	56,5	3,3	39,7
Resto UE (2003)(**)	1.293,2	1.508,7	1.794,9	1.975,4	2.263,1	2.682,5	634,1	482,8
Bulgaria	1,4	2,3	5,4	32,0	75,7	126,7	28,8	20,0
Dinamarca	152,2	150,0	224,9	233,7	285,6	326,9	77,0	68,4
Estonia	13,3	5,9	14,5	15,9	7,6	21,3	1,9	1,1
Hungría	12,5	12,7	13,6	14,6	20,8	21,2	4,3	5,2
Inglaterra	791,1	895,8	766,6	886,2	1.088,9	1.194,7	267,9	231,1
Letonia	6,3	11,3	22,0	17,5	15,1	23,4	2,8	1,2
Lituania	7,0	9,5	15,9	10,5	12,6	18,0	1,9	2,9
Polonia	31,1	36,2	57,9	143,9	72,5	100,9	22,0	15,4
República Checa	9,6	17,4	24,3	32,7	32,8	40,3	7,7	16,1
Rumania	6,5	6,4	19,7	19,5	9,0	65,2	8,1	1,3
Suecia	262,1	361,2	630,2	568,8	642,4	743,9	211,6	120,2
Intercambio Comercial Países sin Acuerdos Vigentes (II)	2.275,0	2.658,8	3.299,1	4.165,4	4.701,8	6.207,6	1.332,6	948,2
Total Intercambio Comercial de Chile (I+II)	28.299,8	36.192,3	47.216,8	54.375,8	66.687,4	82.327,3	19.043,8	14.349,4

(*) : En proceso de ratificación

(**) : Bulgaria y Rumania entran en la Unión Europea a contar de 2007. República Eslovaca ingresa en enero 2009 al Área Euro.

Fuente: Departamento de Estudios e Informaciones, DIRECON (abril 2009) sobre la base de cifras del Banco Central de Chile

POS/pos

ANEXO N° 9
BALANZA COMERCIAL DE CHILE SIN COBRE, PETRÓLEO NI GAS NATURAL SEGÚN ACUERDOS
2003 - 2009

(Cifras en millones de dólares, de cada año)

	2003	2004	2005	2006	2007	2008	Enero - Marzo	
							2008	2009
Acuerdos Vigentes I (fecha entrada en vigencia A. Comercial)	-2.071,0	-2.151,0	-4.254,2	-4.733,1	-8.756,2	-16.449,6	-3.228,8	-1.514,0
<i>Canadá (1997)</i>	-154,7	-148,6	13,8	37,7	-416,7	-264,5	49,0	5,1
<i>Corea del Sur (2004)</i>	-236,6	-243,7	-280,5	-713,8	-2.127,4	-2.127,3	-624,7	-295,9
<i>Estados Unidos (2004)</i>	733,8	643,7	71,1	-318,7	-1.708,7	-5.565,1	-917,3	-236,0
<i>México (1999)</i>	258,5	413,0	474,6	450,5	332,5	-140,3	-10,6	32,3
<i>R.P. China (2006)</i>	-740,2	-1.150,9	-1.493,9	-2.459,7	-3.078,1	-4.771,4	-999,7	-683,9
<i>India (2007)</i>	-40,9	-71,1	-89,0	-112,9	-98,1	-375,3	-78,8	-40,2
<i>Japón (2007)</i>	680,0	1.098,6	1.497,8	1.315,3	1.102,7	370,2	268,0	313,1
<i>Australia (2009)</i>	10,3	-60,3	-70,3	-69,2	-14,2	-109,6	-13,2	-45,3
<i>Cuba (2008)</i>	37,2	46,2	40,8	46,4	61,4	66,0	15,4	8,1
<i>Panamá (2008)</i>	84,1	135,4	92,5	163,2	165,3	181,6	56,2	23,5
Centro América	252,3	359,5	364,8	493,6	511,9	588,8	113,9	36,2
Costa Rica (2002)	64,0	88,2	106,7	179,4	152,2	177,1	37,7	24,1
El Salvador (2002)	30,1	53,5	83,2	97,6	90,7	94,1	17,9	6,7
Guatemala	128,8	153,4	115,1	145,2	204,6	214,2	43,5	0,6
Honduras (2008)	23,6	56,1	51,4	47,2	40,7	53,6	5,9	4,0
Nicaragua	5,8	8,3	8,5	24,2	23,8	49,9	9,0	0,8
Comunidad Andina	575,0	381,8	216,2	686,0	496,1	520,9	61,5	237,6
Bolivia (1993)	108,8	86,2	173,2	247,4	241,3	353,4	45,8	64,3
Colombia	80,7	9,5	51,6	125,4	44,1	-176,3	-36,1	-24,2
Ecuador (1995)	215,6	242,4	251,0	299,3	312,9	350,6	86,3	54,5
Perú (2009)	170,0	43,7	-259,6	13,8	-102,2	-6,7	-34,5	142,9
Efta (2004)	-81,2	-110,9	-102,1	-61,7	-50,4	-36,7	1,3	27,8
Islandia	-1,3	-0,6	-1,1	-0,4	-1,9	-1,9	0,2	-1,8
Liechtenstein	-0,5	-0,3	-0,3	-0,1	-0,1	-0,2	-0,1	-0,2
Noruega	-3,7	-35,2	-24,7	-33,4	-59,1	-60,3	-24,1	-8,0
Suiza	-75,8	-74,7	-75,9	-27,7	10,7	25,7	25,3	37,7
Mercosur (1996)	-2.949,2	-3.709,4	-4.575,2	-4.471,0	-4.290,3	-4.573,5	-1.166,3	-703,5
Argentina	-1.628,3	-2.013,8	-2.347,7	-2.606,8	-2.923,2	-3.305,5	-775,4	-558,3
Brasil	-1.329,1	-1.761,8	-2.340,4	-1.943,4	-1.812,4	-1.915,0	-508,6	-251,5
Paraguay	-16,6	-63,5	-77,2	-120,3	-151,6	-261,5	-54,3	-68,6
Uruguay	-46,1	-7,4	-28,1	-86,5	-20,4	-55,6	-4,8	5,2
Venezuela (1993)(*)	70,9	137,0	218,2	286,0	617,4	964,0	176,9	169,7
P4 (2004)	13,8	21,9	-18,2	-12,6	-93,7	-113,8	-59,0	-0,7
Brunei	0,0	-	-	-	-	-	-	-
Nueva Zelandia	2,6	-2,4	-14,5	-21,0	-18,7	-28,5	-7,2	-3,6
Singapur	11,2	24,3	-3,7	8,4	-75,0	-85,3	-51,7	2,9
Área del Euro (2003)(**)	-761,6	-42,1	-320,5	87,2	240,4	-137,6	51,7	-158,5
Alemania	-442,7	-506,4	-778,9	-645,4	-848,6	-1.136,7	-213,4	-201,7
Austria	-43,5	-59,0	-96,7	-114,4	-125,5	-174,5	-40,9	-24,3
Bélgica	110,7	165,8	155,8	213,1	199,4	284,4	63,6	53,3
Chipre	0,1	0,7	0,8	2,1	3,2	3,2	0,7	0,4
Eslovenia	-2,7	-2,9	-4,5	-3,0	-2,0	-6,0	-0,9	-0,7
España	-105,8	-97,5	-65,9	-104,2	-72,1	14,0	20,5	-63,0
Finlandia	-229,3	-156,3	-446,8	-197,2	-178,9	-196,2	-54,1	-34,2
Francia	-347,7	-206,2	-357,4	-367,6	-426,6	-491,8	-123,2	-65,1
Grecia	8,0	8,0	3,1	-17,6	10,2	7,9	11,6	-0,1
Holanda	454,9	977,5	1.440,5	1.586,7	1.887,4	1.863,7	437,6	296,1
Irlanda	-10,2	-1,6	-2,6	-9,4	8,4	-20,6	-3,6	-7,4
Italia	-110,8	-121,4	-120,2	-193,5	-150,7	-131,2	-29,8	-60,7
Luxemburgo	-12,8	-13,0	-14,1	-11,6	-7,3	-9,2	-1,6	-5,7
Malta	1,8	0,7	0,3	0,9	0,1	-34,2	0,2	0,3
Portugal	-28,9	-26,5	-29,7	-44,5	-43,3	-55,5	-11,9	-6,7
República Eslovaca	-2,4	-3,9	-4,2	-7,2	-13,3	-54,9	-3,1	-39,3
Resto UE (2003)(**)	248,4	285,8	-76,1	206,7	211,2	38,1	23,8	-33,7
Bulgaria	-0,2	0,2	-2,3	27,8	36,6	114,0	27,6	5,6
Dinamarca	-2,5	14,1	9,4	-2,2	-27,9	7,2	-5,5	-14,5
Estonia	-8,7	2,3	1,7	-0,7	4,2	-1,8	1,4	0,9
Hungría	-11,4	-10,0	-9,4	-11,3	-14,8	-15,2	-2,0	-4,6
Inglaterra	428,7	456,4	233,3	284,3	352,9	235,7	78,2	71,9
Letonia	5,4	3,0	-1,3	13,0	12,9	8,4	2,4	0,6
Lituania	6,2	9,1	14,5	7,4	6,5	7,8	1,2	0,3
Polonia	-17,4	-7,8	-15,6	57,8	-0,0	-13,0	-8,6	-0,5
República Checa	-5,0	-8,8	-16,3	-23,6	-15,5	-19,1	-4,0	-12,7
Rumania	-4,4	-4,5	-17,6	-7,0	-2,3	-57,1	-6,7	0,0
Suecia	-142,2	-168,1	-272,5	-138,8	-141,4	-228,8	-60,3	-80,7
Balanza Comercial Países sin Acuerdos Vigentes (II)	80,1	165,0	351,3	501,1	919,6	983,4	320,0	156,6
Total Balanza Comercial de Chile (I+II)	-1.990,9	-1.985,9	-3.902,9	-4.231,9	-7.836,6	-15.466,2	-2.908,8	-1.357,4

(*): En proceso de ratificación

(**): Bulgaria y Rumania entran en la Unión Europea a contar de 2007. República Eslovaca ingresa en enero 2009 al Área Euro.

Fuente: Departamento de Estudios e Informaciones, DIRECON (abril 2009) sobre la base de cifras del Banco Central de Chile

POS/POS

ANEXO N° 10
EXPORTACIONES DE CHILE A CANADÁ
CLASIFICADAS DE ACUERDO A LA CIU, 2003 - 2009
(Cifras en millones de dólares FOB, de cada año y porcentajes)

	2003	2004	2005	2006	2007	2008	Enero - Marzo	
							2008	2009
I. Agricultura, Fruticultura, Ganadería, Silvicultura y Pesca Extractiva	9,8	14,7	19,0	24,0	35,8	34,9	6,8	13,8
Agricultura, fruticultura y ganadería	9,5	14,5	18,8	23,8	35,7	34,3	6,7	13,8
Agricultura	1,2	1,5	3,6	3,1	4,7	6,4	2,6	7,3
Fruticultura	8,3	13,0	15,3	20,7	30,9	27,7	4,0	6,4
Ganadería	0,0	0,0	0,0	0,0	0,1	0,2	0,0	0,0
Silvicultura	0,0	0,0	0,1	0,1	0,1	0,1	0,0	-
Pesca Extractiva	0,2	0,2	0,1	0,1	0,1	0,5	0,1	-
II. Minería	252,2	590,0	813,5	944,4	837,9	876,1	292,3	124,3
Cobre	236,5	580,5	650,9	771,1	640,8	716,8	235,0	48,4
Resto	15,7	9,5	162,6	173,2	197,1	159,3	57,3	75,8
III. Industria	149,7	173,1	234,7	316,2	311,2	479,0	171,7	86,8
Industria alimentaria, bebidas, licores y tabaco	79,8	93,8	109,0	141,8	170,4	224,9	51,3	59,4
Alimentos y alimentos forrajeros	28,5	33,5	46,6	73,2	101,8	144,2	32,9	44,2
Bebidas, líquidos, alcoholes y tabacos	51,3	60,2	62,4	68,6	68,6	80,7	18,3	15,2
Industria textil, prendas de vestir y cuero	6,9	5,7	6,0	3,8	2,4	2,9	0,6	0,4
Textiles y confecciones de prendas de vestir	6,8	5,6	5,8	3,7	2,2	2,6	0,5	0,4
Curtiembre, talabartería, cuero y pieles, calzado	0,1	0,1	0,2	0,1	0,2	0,3	0,1	0,0
Forestales y muebles de madera	43,0	51,3	40,1	36,4	41,9	47,2	10,7	11,8
Celulosa, papel, cartón, editoriales e imprenta	0,8	0,2	0,0	0,1	0,1	0,4	0,2	0,1
Productos químicos básicos y preparados, petróleo y derivados, caucho y plástico	9,6	6,1	14,6	50,8	66,7	170,1	103,1	8,5
Productos de barro, loza y porcelana, vidrio y productos minerales no metálicos	0,7	1,0	1,2	0,7	0,9	1,1	0,2	0,7
Industria básica del hierro y del acero, industria básica de metales no ferrosos	1,8	6,2	4,8	12,2	8,2	10,7	1,7	1,2
Productos metálicos, maquinaria, equipos material eléctrico, instrumentos de medida y material de transporte	6,5	8,8	59,0	70,4	20,5	21,7	3,9	4,6
Productos metálicos, maquinaria, equipos, material eléctrico e instrumentos de medida	6,3	7,3	6,7	18,4	11,8	18,2	3,1	3,2
Material de transporte	0,2	1,5	52,3	52,0	8,7	3,6	0,8	1,4
Industria manufacturera no expresada	0,6	0,0	0,0	0,0	0,1	0,0	0,0	-
IV. Otros	3,3	2,5	3,9	7,2	18,2	26,3	7,4	6,0
V. Total Exportaciones	415,0	780,3	1.071,1	1.291,7	1.203,2	1.416,1	478,2	230,8

Fuente: Departamento de Estudios e Informaciones, DIRECON (abril 2009) sobre la base de cifras del Banco Central de Chile

ANEXO N° 11
IMPORTACIONES DE CHILE DESDE CANADÁ, SEGÚN TIPO DE BIEN
2003 - 2009

(Cifras en millones de dólares CIF, de cada año y porcentajes)

	2003	2004	2005	2006	2007	2008	Enero - Marzo	
							2008	2009
I. Bienes de Consumo	19,9	19,6	25,2	23,6	42,6	47,8	12,8	13,9
II. Bienes Intermedios	244,6	248,3	276,0	367,4	831,5	793,4	147,6	121,8
Petróleo	0,0	-	-	-	-	-	-	-
Otros Combustibles y Lubricantes	23,7	38,0	70,4	132,0	538,7	409,1	67,7	35,9
III. Bienes de Capital	68,6	80,6	105,2	91,9	105,0	122,6	33,9	41,6
IV. Total Importaciones	333,1	348,5	406,4	482,9	979,1	963,9	194,2	177,3

Fuente: Departamento de Estudios e Informaciones, DIRECON (abril 2009) sobre la base de cifras del Banco Central de Chile

ANEXO N° 12
PRINCIPALES PRODUCTOS EXPORTADOS POR CHILE A CANADÁ
ENERO - MARZO 2008 - 2009
(Cifras en millones de dólares FOB y porcentajes)

SACH	Glosa	Monto (FOB)		Estructura (%)	
		2008	2009	2008	2009
71081200	Las demás formas de oro, en bruto, para uso no monetario.	35,0	49,8	7,3	21,6
74020010	Cobre para el afino.	174,3	48,4	36,5	21,0
71069120	Plata en bruto, aleada.	21,3	24,2	4,5	10,5
8112020	Frambuesas congeladas.	4,0	8,9	0,8	3,9
29051100	Metanol (alcohol metílico).	97,2	7,0	20,3	3,0
12051010	Semillas de nabo (nabina) o de colza, para la siembra, con bajo contenido de ácido e	0,7	6,6	0,1	2,9
3041942	Filetes de salmónes del atlántico (salmo salar) y salmónes del danubio (hucho hucho)	5,1	5,4	1,1	2,3
22042127	Mezclas de vinos tintos, con denominación de origen, en recipientes con capacidad	1,8	3,2	0,4	1,4
2072710	Pechugas de pavo (gallipavo), congeladas.	1,2	2,7	0,3	1,2
3042942	Filetes de salmónes del atlántico (salmo salar) y salmónes del danubio (hucho hucho)	1,8	2,6	0,4	1,1
3049943	Trozos de salmónes del atlántico y salmónes del danubio, congelados.	2,1	2,6	0,4	1,1
22042121	Vino Cabernet Sauvignon, con denominación de origen, en recipientes con capacidad	5,1	2,4	1,1	1,0
22042190	Los demás vinos y mostos, en recipientes con capacidad inferior o igual a 2l.	1,7	2,3	0,4	1,0
23012012	Harina de pescado con un contenido de proteínas superior o igual al 66% pero inferior	1,1	2,3	0,2	1,0
44091022	Perfiles y molduras, para muebles, marcos y decorados interiores, conducciones eléc	2,3	2,2	0,5	1,0
8081020	Manzana, variedad royal gala, fresca.	1,5	2,2	0,3	1,0
44123910	Las demás maderas de coníferas	1,7	2,1	0,4	0,9
22042991	Los demás mostos de uva, tintos, fermentado parcialmente y, apagado con alcohol.	2,2	1,8	0,5	0,8
3042950	Filetes de truchas (salmo trutta, oncorhynchus mykiss, oncorhynchus clarki, oncorh	0,7	1,7	0,1	0,7
3041951	Filetes de truchas (salmo trutta, oncorhynchus mykiss, oncorhynchus clarki, oncorh	1,4	1,7	0,3	0,7
8119010	Arándanos congelados.	0,4	1,7	0,1	0,7
8111000	Fruittas (fresas) congeladas.	3,5	1,7	0,7	0,7
25010020	Sal gema, sal de salinas, sal marina.	-	1,6	-	0,7
44119320	Tableros de fibra de madera, de densidad superior a 0,5 g/cm3 pero inferior o igual a	2,4	1,6	0,5	0,7
44111400	Tableros de fibra de densidad media (llamados « mdf »), de espesor superior a 9mm	0,3	1,5	0,1	0,6
	Total Principales Productos	368,8	188,2	77,1	81,6
	Otros Productos	109,4	42,6	22,9	18,4
	Total Exportaciones	478,2	230,8	100,0	100,0

(*): Corresponden a los 25 productos con mayor monto exportado del periodo enero - marzo 2009
Fuente: Departamento de Estudios e Informaciones, DIRECON (abril 2009) en base a cifras del Banco Central de Chile

ANEXO N° 13
PRINCIPALES PRODUCTOS IMPORTADOS POR CHILE DESDE CANADÁ
ENERO - MARZO 2008 - 2009
(Cifras en millones de dólares CIF y porcentajes)

SACH	Glosa	Monto (CIF)		Estructura (%)	
		2008	2009	2008	2009
27101940	Aceites combustibles destilados (gasoil, diesel oil).	17,0	20,0	8,8	11,3
10019000	Los demás trigo y morcajo (tranquillón).	2,7	15,9	1,4	9,0
27011210	Hulla bituminosa para uso metalúrgico, incluso pulverizada, pero sin aglomerar.	10,3	13,5	5,3	7,6
84042000	Condensadores para máquinas de vapor.	-	10,7	-	6,1
88023020	Aviones para pasajeros, con capacidad superior a 8 plazas, de peso en vacío superior	-	8,6	-	4,8
39204300	Las demás placas, láminas, hojas y tiras, de plástico no celular y sin refuerzo, estrati	0,1	7,1	0,0	4,0
73259110	Bolas y artículos similares, de fundición, hierro o acero, para molinda de minerales.	0,2	4,7	0,1	2,7
87032391	Automóviles de turismo, de cilindrada superior a 1500 cm3 pero inferior o igual a 3	0,0	3,5	0,0	2,0
85171200	Teléfonos celulares (móviles) y los de otras redes.	4,3	3,5	2,2	2,0
28291100	Cloratos de sodio.	-	3,4	-	1,9
25030000	Azufre de cualquier clase, excepto el sublimado, el precipitado y el coloidal.	0,7	3,3	0,3	1,9
36030040	Detonadores eléctricos.	-	3,1	-	1,7
11071000	Malta sin tostar.	-	3,0	-	1,7
27101123	Gasolina para vehículos terrestres, sin plomo, de 97 octanos.	14,7	2,3	7,6	1,3
84742000	Máquinas y aparatos de quebrantar, triturar o pulverizar.	0,2	1,7	0,1	1,0
84749090	Las demás partes para máquinas y aparatos de clasificar, cribar, separar, lavar, queb	1,0	1,7	0,5	1,0
84145900	Los demás ventiladores.	0,5	1,7	0,2	1,0
30049010	Los demás medicamentos (excepto los productos de las partidas 30.02 30.05 o 30.06)	0,4	1,7	0,2	1,0
87032491	Automóviles de turismo, de cilindrada superior a 3000 cm3.	2,6	1,7	1,3	1,0
7134000	Lentejas secas desvainadas.	3,8	1,5	2,0	0,9
84741090	Las demás máquinas y aparatos de clasificar, cribar, separar o lavar.	0,0	1,4	0,0	0,8
72283000	Las demás barras, simplemente laminadas o extrudidas en caliente.	-	1,4	-	0,8
29309099	Los demás tiocompuestos orgánicos.	0,6	1,4	0,3	0,8
39201020	Las demás placas, láminas, hojas y tiras, de plástico no celular y sin refuerzo, estrati	0,1	1,3	0,0	0,7
30023000	Vacunas para uso en veterinaria.	6,5	1,3	3,3	0,7
	Total Principales Productos	65,6	119,6	33,8	67,5
	Otros Productos	128,6	57,7	66,2	32,5
	Total Importaciones	194,2	177,3	100,0	100,0

(*): Corresponden a los 25 productos con mayor monto importado del periodo enero - marzo 2009
Fuente: Departamento de Estudios e Informaciones, DIRECON (abril 2009) sobre la base de cifras del Banco Central de Chile

ANEXO N° 14
EXPORTACIONES DE CHILE A CENTRO AMÉRICA
CLASIFICADAS DE ACUERDO A LA CIU, 2003 - 2009
(Cifras en millones de dólares FOB, de cada año y porcentajes)

	2003	2004	2005	2006	2007	2008	Enero - Marzo	
							2008	2009
I. Agricultura, Fruticultura, Ganadería, Silvicultura y Pesca Extractiva	20,3	22,8	20,4	27,2	30,3	32,4	6,7	6,1
Agricultura, fruticultura y ganadería	20,2	22,6	20,3	26,9	30,1	31,3	6,2	5,8
Agricultura	0,4	1,2	1,5	1,3	0,9	0,9	0,1	0,0
Fruticultura	19,8	21,4	18,9	25,7	29,2	30,4	6,2	5,7
Ganadería	0,1	0,0	-	0,0	0,0	0,0	-	-
Silvicultura	0,1	0,2	0,1	0,3	0,2	1,0	0,5	0,3
Pesca Extractiva	-	0,0	0,0	-	-	-	-	-
II. Minería	0,6	1,0	2,0	2,3	3,1	2,9	0,6	0,2
Cobre	-	-	-	-	-	-	-	-
Resto	0,6	1,0	2,0	2,3	3,1	2,9	0,6	0,2
III. Industria	251,8	360,3	366,1	476,5	546,6	699,5	141,3	58,7
Industria alimentaria, bebidas, licores y tabaco	49,8	57,5	66,3	76,2	101,1	102,1	19,7	15,3
Alimentos y alimentos forrajeros	23,5	25,6	32,0	37,3	89,2	89,0	16,9	12,6
Bebidas, líquidos, alcoholes y tabacos	26,3	31,9	34,3	38,9	11,9	13,1	2,8	2,6
Industria textil, prendas de vestir y cuero	1,2	1,6	2,0	2,6	2,7	1,9	0,5	0,5
Textiles y confecciones de prendas de vestir	1,1	1,5	1,6	2,3	2,5	1,7	0,5	0,4
Curtiembre, talabartería, cuero y pieles, calzado	0,0	0,1	0,4	0,3	0,2	0,1	0,0	0,1
Forestales y muebles de madera	17,5	10,0	9,6	13,3	27,5	47,8	9,9	8,5
Celulosa, papel, cartón, editoriales e imprenta	13,5	16,0	14,8	22,4	24,8	29,0	7,5	6,4
Productos químicos básicos y preparados, petróleo y derivados, caucho y plástico	129,1	221,1	197,3	226,5	276,7	413,2	79,3	13,6
Productos de barro, loza y porcelana, vidrio y productos minerales no metálicos	5,1	3,7	3,8	5,0	3,8	1,8	0,5	0,1
Industria básica del hierro y del acero, industria básica de metales no ferrosos	20,9	36,0	49,3	98,9	69,8	68,4	14,7	10,0
Productos metálicos, maquinaria, equipos material eléctrico, instrumentos de medida y material de transporte	13,4	13,8	22,7	27,4	32,4	33,8	9,1	3,4
Productos metálicos, maquinaria, equipos, material eléctrico e instrumentos de medida	12,8	13,0	21,7	25,8	32,0	33,2	9,1	3,4
Material de transporte	0,6	0,8	1,0	1,6	0,4	0,6	0,0	0,0
Industria manufacturera no expresada	1,4	0,5	0,3	4,1	7,8	1,5	0,1	0,9
IV. Otros	0,3	1,1	2,8	5,4	2,7	4,4	0,8	0,6
V. Total Exportaciones	272,9	385,2	391,3	511,4	582,7	739,1	149,4	65,6

Fuente: Departamento de Estudios e Informaciones, DIRECON (abril 2009) sobre la base de cifras del Banco Central de Chile

ANEXO N° 15
IMPORTACIONES DE CHILE DESDE CENTRO AMÉRICA, SEGÚN TIPO DE BIEN
2001 - 2009

(Cifras en millones de dólares CIF, de cada año y porcentajes)

	2003	2004	2005	2006	2007	2008	Enero - Marzo	
							2008	2009
I. Bienes de Consumo	2,4	3,3	3,7	3,4	12,3	16,7	2,4	4,6
II. Bienes Intermedios	16,4	20,7	21,2	13,5	58,0	132,5	32,9	24,3
Petróleo	-	-	-	-	-	-	-	-
Otros Combustibles y Lubricantes	0,0	0,0	-	0,0	0,0	0,1	-	0,0
III. Bienes de Capital	1,9	1,6	1,5	0,9	0,4	1,1	0,1	0,6
IV. Total Importaciones	20,7	25,7	26,5	17,8	70,8	150,3	35,4	29,5

Fuente: Departamento de Estudios e Informaciones, DIRECON (abril 2009) sobre la base de cifras del Banco Central de Chile

ANEXO N° 16
PRINCIPALES PRODUCTOS EXPORTADOS POR CHILE A CENTRO AMÉRICA
ENERO - MARZO 2008 - 2009
(Cifras en millones de dólares FOB y porcentajes)

SACH	Glosa	Monto (FOB)		Estructura (%)	
		2008	2009	2008	2009
74081110	Alambres de cobre refinado, de sección transversal inferior o igual a 9,5 mm.	13,1	8,2	8,8	12,6
48109210	Cartulinas.	5,9	4,9	4,0	7,4
44071012	Madera de pino insigne simplemente aserrada.	4,1	4,5	2,8	6,9
27101127	Gasolina para vehículos terrestres, sin plomo, de 95 octanos.	39,9	3,1	26,7	4,7
27101129	Las demás gasolinas, excepto para aviación.	26,9	2,7	18,0	4,1
8061030	Uva, variedad red globe, fresca.	2,0	2,0	1,3	3,1
21069020	Preparaciones compuestas no alcohólicas para la fabricación de bebidas.	1,9	1,8	1,3	2,7
19011090	Las demás preparaciones para la alimentación infantil acondicionados para la venta	1,1	1,5	0,7	2,3
4029910	Leche condensada.	2,0	1,3	1,3	2,0
8081020	Manzana, variedad royal gala, fresca.	1,5	1,3	1,0	2,0
27101126	Gasolina para vehículos terrestres, sin plomo, de 90 octanos.	3,8	1,0	2,5	1,5
20079990	Las demás confituras, jaleas y mermeladas, purés y pastas de frutas u otros frutos, o	1,3	1,0	0,9	1,5
76072090	Las demás hojas y tiras delgadas, de aluminio con soporte.	1,4	1,0	0,9	1,5
39202010	Las demás placas, láminas, hojas y tiras, de plástico no celular y sin refuerzo, estrati	1,1	1,0	0,7	1,5
19049000	Los demás cereales en grano precocidos o preparados de otra forma, excepto el maíz.	1,1	0,9	0,7	1,4
39201010	Las demás placas, láminas, hojas y tiras, de plástico no celular y sin refuerzo, estrati	0,7	0,9	0,4	1,4
71181000	Monedas sin curso legal, excepto las de oro.	-	0,8	-	1,3
44119220	Tableros de fibra de madera de densidad superior a 0,8 g/cm3, con trabajo mecánico	0,9	0,8	0,6	1,2
22042127	Mezclas de vinos tintos, con denominación de origen, en recipientes con capacidad	0,2	0,8	0,2	1,2
44071013	Madera de pino insigne cepillada ya sea en todas sus caras y cantos o solamente en 4	1,7	0,6	1,1	1,0
22042190	Los demás vinos y mostos, en recipientes con capacidad inferior o igual a 2l.	0,2	0,6	0,2	1,0
76072010	Hojas y tiras delgadas, de aluminio, con soporte y complejo de aluminio, impreso, f	0,0	0,6	0,0	0,9
39232110	Bolsas de polímeros de etileno.	1,0	0,6	0,6	0,9
73101010	Barriles, tambores y bidones de acero, de capacidad superior o igual a 50 l.	0,2	0,6	0,1	0,9
44111400	Tableros de fibra de densidad media (llamados « mdf »), de espesor superior a 9mm.	0,8	0,5	0,6	0,8
	Total Principales Productos	112,9	43,1	75,6	65,7
	Otros Productos	36,5	22,5	24,4	34,3
	Total Exportaciones	149,4	65,6	100,0	100,0

(*): Corresponden a los 25 productos con mayor monto exportado del periodo enero - marzo 2009
Fuente: Departamento de Estudios e Informaciones, DIRECON (abril 2009) en base a cifras del Banco Central de Chile

ANEXO N° 17
PRINCIPALES PRODUCTOS IMPORTADOS POR CHILE DESDE CENTRO AMÉRICA
ENERO - MARZO 2008 - 2009
(Cifras en millones de dólares CIF y porcentajes)

SACH	Glosa	Monto (CIF)		Estructura (%)	
		2008	2009	2008	2009
17019910	Azúcar de caña refinada, en estado sólido.	26,0	20,0	73,3	67,8
48184020	Pañales para bebés.	0,2	2,1	0,7	7,1
22084010	Ron, procedente de la destilación, previa fermentación, de productos de la caña de a	0,9	0,8	2,4	2,6
40012200	Cauchos técnicamente especificados (tsnr).	2,4	0,6	6,7	2,0
39076000	Poli(tereftalato de etileno), en forma primaria.	0,0	0,5	0,0	1,6
85423100	Procesadores y controladores, incluso combinados con memorias, convertidores, cir	0,6	0,5	1,7	1,6
94037090	Los demás muebles de plástico.	-	0,3	-	1,2
47071090	Los demás papeles o cartones corrugados.	0,3	0,3	0,8	1,1
8119090	Las demás frutas sin cocer o cocidas, con agua o vapor, congeladas, incluso con adic	0,3	0,3	0,9	0,9
76071100	Hojas y tiras delgadas de aluminio, de espesor inferior o igual a 0,2 mm, sin soporte	0,6	0,2	1,7	0,8
73102990	Los demás recipientes, excepto barriles, tambores y bidones.	0,3	0,2	1,0	0,8
94056010	Anuncios, letreros y placas indicadoras, luminosos y artículos similares, de plástico.	-	0,2	-	0,7
47071010	Papel kraft crudo.	-	0,2	-	0,7
30049010	Los demás medicamentos (excepto los productos de las partidas 30.02 30.05 o 30.06)	0,1	0,2	0,2	0,7
39269090	Las demás manufacturas de plástico, excepto juntas, boyas, flotadores o correas tran	0,0	0,2	0,0	0,6
84717019	Las demás unidades de memoria.	-	0,2	-	0,6
59119000	Los demás productos y artículos textiles para usos técnicos mencionados en la nota	-	0,1	-	0,5
62121020	Sostenes (corpiños), incluso de puntos, de fibras sintéticas o artificiales.	0,1	0,1	0,4	0,5
6029000	Las demás plantas vivas (incluidas sus raíces), esquejes e injertos; micelios.	0,1	0,1	0,3	0,5
85369019	Los demás aparatos de empalme y conexión, para una tensión inferior o igual a 1000	0,1	0,1	0,2	0,4
90183990	Las demás agujas, cánulas e instrumentos similares.	0,2	0,1	0,5	0,4
85177000	Partes de aparatos para la recepción, conversión y transmisión o regeneración de vo	0,0	0,1	0,0	0,3
85061010	Pilas secas de tensión nominal de 1,5 volts, de dióxido de manganeso.	-	0,1	-	0,3
85235200	Tarjetas inteligentes («smart cards»).	-	0,1	-	0,2
40169390	Las demás juntas o empaquetaduras, de caucho vulcanizado, sin endurecer.	0,1	0,1	0,1	0,2
	Total Principales Productos	32,2	27,7	91,0	94,0
	Otros Productos	3,2	1,8	9,0	6,0
	Total Importaciones	35,4	29,5	100,0	100,0

(*): Corresponden a los 25 productos con mayor monto importado del periodo enero - marzo 2009
Fuente: Departamento de Estudios e Informaciones, DIRECON (abril 2009) sobre la base de cifras del Banco Central de Chile

ANEXO N° 18
EXPORTACIONES DE CHILE A BOLIVIA
CLASIFICADAS DE ACUERDO A LA CIU, 2003 - 2009
(Cifras en millones de dólares FOB, de cada año y porcentajes)

	2003	2004	2005	2006	2007	2008	Enero - Marzo	
							2008	2009
I. Agricultura, Fruticultura, Ganadería, Silvicultura y Pesca Extractiva	3,2	3,2	2,6	2,1	2,1	3,2	0,2	0,5
Agricultura, fruticultura y ganadería	3,2	3,2	2,6	2,1	2,1	3,2	0,2	0,5
Agricultura	0,1	0,1	0,1	0,2	0,2	0,1	0,0	0,1
Fruticultura	3,0	3,0	2,4	1,9	2,0	3,1	0,2	0,4
Ganadería	0,0	0,1	0,0	0,0	0,0	0,0	-	0,1
Silvicultura	0,0	-	0,0	-	0,0	-	-	-
Pesca Extractiva	0,0	0,0	-	0,0	-	-	-	-
II. Minería	0,2	0,3	0,9	0,4	0,1	0,9	0,1	0,1
Cobre	0,0	0,0	0,0	-	0,0	-	-	-
Resto	0,2	0,3	0,9	0,4	0,1	0,9	0,1	0,1
III. Industria	136,6	135,0	206,4	279,5	290,4	421,3	62,8	76,0
Industria alimentaria, bebidas, licores y tabaco	33,0	30,8	34,9	40,0	44,8	41,2	5,9	10,0
Alimentos y alimentos forrajeros	15,2	12,0	15,5	18,1	37,8	34,5	5,7	8,7
Bebidas, líquidos, alcoholes y tabacos	17,8	18,8	19,4	22,0	7,0	6,8	0,2	1,3
Industria textil, prendas de vestir y cuero	12,4	11,0	10,9	11,0	12,3	10,1	2,6	1,7
Textiles y confecciones de prendas de vestir	11,8	10,6	10,3	10,4	11,8	8,6	1,8	1,6
Curtiembre, talabartería, cuero y pieles, calzado	0,6	0,5	0,6	0,6	0,5	1,5	0,8	0,1
Forestales y muebles de madera	1,2	0,6	0,8	5,6	0,8	1,8	0,4	0,3
Celulosa, papel, cartón, editoriales e imprenta	14,2	15,2	16,6	18,6	14,6	16,7	3,3	4,3
Productos químicos básicos y preparados, petróleo y derivados, caucho y plástico	56,0	50,9	95,4	104,5	105,8	231,2	31,0	38,2
Productos de barro, loza y porcelana, vidrio y productos minerales no metálicos	1,7	1,7	1,6	2,1	3,4	1,9	0,4	1,0
Industria básica del hierro y del acero, industria básica de metales no ferrosos	5,0	7,7	10,2	18,0	28,5	33,8	6,7	6,2
Productos metálicos, maquinaria, equipos material eléctrico, instrumentos de medida y material de transporte	12,0	16,5	35,5	78,8	79,4	80,8	12,3	14,1
Productos metálicos, maquinaria, equipos, material eléctrico e instrumentos de medida	9,2	13,0	30,6	68,8	48,5	71,5	9,6	10,9
Material de transporte	2,8	3,5	4,9	10,0	30,9	9,2	2,7	3,3
Industria manufacturera no expresada	1,0	0,5	0,6	0,8	0,8	3,9	0,2	0,2
IV. Otros	1,2	1,1	1,3	4,4	7,3	5,3	1,7	1,2
V. Total Exportaciones	141,2	139,5	211,1	286,3	300,0	430,7	64,9	77,9

Fuente: Departamento de Estudios e Informaciones, DIRECON (abril 2009) sobre la base de cifras del Banco Central de Chile

ANEXO N° 19
IMPORTACIONES DE CHILE DESDE BOLIVIA, SEGÚN TIPO DE BIEN
2003 - 2009

(Cifras en millones de dólares CIF, de cada año y porcentajes)

	2003	2004	2005	2006	2007	2008	Enero - Marzo	
							2008	2009
I. Bienes de Consumo	5,0	5,8	7,1	9,1	15,9	12,5	3,6	2,7
II. Bienes Intermedios	36,4	47,5	30,7	49,0	39,9	65,4	15,6	10,6
Petróleo	9,1	-	-	19,6	-	-	-	-
Otros Combustibles y Lubricantes	1,7	2,8	1,6	1,6	0,9	0,8	0,2	-
III. Bienes de Capital	0,1	0,1	0,0	0,5	1,2	0,3	0,1	0,2
IV. Total Importaciones	41,5	53,3	37,9	58,6	57,0	78,1	19,3	13,5

Fuente: Departamento de Estudios e Informaciones, DIRECON (abril 2009) sobre la base de cifras del Banco Central de Chile

ANEXO N° 20
PRINCIPALES PRODUCTOS EXPORTADOS POR CHILE A BOLIVIA
ENERO - MARZO 2008 - 2009
(Cifras en millones de dólares FOB y porcentajes)

SACH	Glosa	Monto (FOB)		Estructura (%)	
		2008	2009	2008	2009
27101940	Aceites combustibles destilados (gasoil, diesel oil).	10,4	17,7	16,0	22,7
21069020	Preparaciones compuestas no alcohólicas para la fabricación de bebidas.	2,0	4,6	3,1	5,9
73261110	Bolas y artículos similares para molienda de minerales, forjadas o estampadas pero	2,0	4,1	3,1	5,3
28332500	Sulfato de cobre.	6,4	2,9	9,8	3,7
27150000	Mezclas bituminosas a base de asfalto o de betún naturales, de betún de petróleo, de	0,4	2,5	0,6	3,3
48010010	Papel prensa en bobinas.	1,6	2,2	2,5	2,8
30049010	Los demás medicamentos (excepto los productos de las partidas 30.02 30.05 o 30.06)	1,5	1,9	2,3	2,4
29309099	Los demás tiocompuestos orgánicos.	0,9	1,4	1,4	1,9
27101122	Gasolina para vehículos terrestres, sin plomo, de 93 octanos.	-	1,1	-	1,4
16041912	Jurel con salsa de tomate en conserva entero o en trozos, excepto picado.	0,3	1,0	0,5	1,3
84148090	Las demás bombas de aire, compresores, campanas aspirantes para extracción o rec	0,0	1,0	0,0	1,3
84082040	Motores de embolo (piston) de encendido por compresión (motores diesel o semi-di	0,4	1,0	0,7	1,3
84295210	Excavadoras, cuya superestructura pueda girar 360 grados.	0,6	0,8	0,9	1,0
84295110	Cargadores frontales.	0,5	0,7	0,7	0,9
72163100	Perfiles de hierro o acero, sin alear, en u, simplemente laminados o extrudidos en ca	0,4	0,7	0,6	0,9
27101963	Aceites lubricantes terminados.	0,6	0,7	0,9	0,9
69120020	Vajilla y demás artículos de uso doméstico, higiene o tocador, de loza o barro.	0,0	0,7	0,0	0,9
84291110	Topadoras frontales («bulldozers»), de oruga.	0,2	0,7	0,3	0,8
73063000	Los demás tubos y perfiles huecos (por ejemplo: soldados, remachados, grapados o	1,0	0,6	1,5	0,8
40112000	Neumáticos nuevos de caucho de los tipos utilizados en autobuses y camiones.	0,9	0,6	1,4	0,8
27101999	Los demás aceites de petróleo o de mineral bituminoso (excepto los aceites crudos)	0,2	0,6	0,3	0,8
87089990	Las demás partes y accesorios de vehículos automóviles de las partidas 87.01 a 87.05.	0,0	0,5	0,0	0,6
27101129	Las demás gasolinas, excepto para aviación.	-	0,5	-	0,6
87012020	Tractores de carretera para semirremolques, con motor diesel de potencia superior a	0,2	0,5	0,2	0,6
22030000	Cerveza de malta.	0,1	0,4	0,1	0,5
	Total Principales Productos	30,6	49,4	47,1	63,4
	Otros Productos	34,3	28,5	52,9	36,6
	Total Exportaciones	64,9	77,9	100,0	100,0

(*): Corresponden a los 25 productos con mayor monto exportado del periodo enero - marzo 2009
Fuente: Departamento de Estudios e Informaciones, DIRECON (abril 2009) sobre la base de cifras del Banco Central de Chile

ANEXO N° 21
PRINCIPALES PRODUCTOS IMPORTADOS POR CHILE DESDE BOLIVIA
ENERO - MARZO 2008 - 2009
(Cifras en millones de dólares CIF y porcentajes)

SACH	Glosa	Monto (CIF)		Estructura (%)	
		2008	2009	2008	2009
23063020	Harinas de tortas, de semillas de girasol.	1,8	3,7	9,1	27,5
23040020	Harinas de tortas.	1,1	2,3	5,7	17,3
15121919	Los demás aceites de girasol y sus fracciones.	-	0,8	-	6,1
15079090	Los demás aceites de soya (soja) y sus fracciones, incluso refinado, pero sin modifi	0,6	0,7	3,1	5,2
22030000	Cerveza de malta.	0,6	0,5	3,1	3,9
20089100	Palmitos preparados o conservados, incluso con adición de azúcar u otro edulcorant	0,5	0,5	2,8	3,5
80300000	Bananas o plátanos frescos o secos.	0,3	0,4	1,4	3,1
17019910	Azúcar de caña refinada, en estado sólido.	0,0	0,3	0,0	2,5
80011000	Estaño en bruto, sin alear.	0,7	0,3	3,6	2,5
44072900	Las demás maderas aserradas o desbastadas longitudinalmente.	0,2	0,3	0,8	2,4
44119210	Tableros de fibra de madera de densidad superior a 0,8 g/cm3, sin trabajo mecánico	0,0	0,2	0,1	1,6
44182010	Puertas.	0,3	0,2	1,6	1,5
23063030	«pellets», de semillas de girasol.	-	0,2	-	1,3
36030020	Cordones detonantes.	0,1	0,2	0,4	1,3
36030030	Cebos y capsulas fulminantes.	0,1	0,2	0,4	1,3
73110090	Los demás recipientes para gas comprimido o licuado, de fundición, hierro o acero.	-	0,1	-	1,1
10070090	Los demás sorgo de grano	0,5	0,1	2,5	1,0
39151000	Desechos, desperdicios y recortes, de plásticos, de polímeros de etileno.	0,2	0,1	1,0	0,9
41044100	Cueros y pieles de bovino o equino en plena flor sin dividir; divididos con la flor, en	0,2	0,1	1,2	0,9
61113000	Prendas y complementos (accesorios), de vestir, de punto, para bebés, de fibras sint	0,1	0,1	0,6	0,9
61103010	Suéteres (jerseys), de fibras sintéticas o artificiales.	0,2	0,1	0,9	0,8
25289010	Ulexita natural.	0,0	0,1	0,2	0,7
36020090	Los demás explosivos preparados, excepto la pólvora, tetranitrato de pentaeritritol (G	0,0	0,1	0,2	0,7
36030040	Detonadores eléctricos.	0,0	0,1	0,2	0,6
80012000	Aleaciones de estaño en bruto.	-	0,1	-	0,5
	Total Principales Productos	7,5	12,0	39,0	89,1
	Otros Productos	11,8	1,5	61,0	10,9
	Total Importaciones	19,3	13,5	100,0	100,0

(*): Corresponden a los 25 productos con mayor monto importado del periodo enero - marzo 2009
Fuente: Departamento de Estudios e Informaciones, DIRECON (abril 2009) sobre la base de cifras del Banco Central de Chile

ANEXO N° 22
EXPORTACIONES DE CHILE A PERÚ
CLASIFICADAS DE ACUERDO A LA CIU, 2003 - 2009
(Cifras en millones de dólares FOB, de cada año y porcentajes)

	2003	2004	2005	2006	2007	2008	Enero - Marzo	
							2008	2009
I. Agricultura, Fruticultura, Ganadería, Silvicultura y Pesca Extractiva	15,2	17,6	20,2	22,0	27,0	45,6	9,2	7,0
Agricultura, fruticultura y ganadería	14,8	17,2	19,9	21,5	25,6	40,9	8,9	6,4
Agricultura	3,8	5,3	5,7	6,9	7,4	16,3	4,8	1,3
Fruticultura	10,8	11,3	13,9	14,1	17,8	24,1	3,9	5,1
Ganadería	0,2	0,6	0,2	0,5	0,4	0,6	0,2	0,0
Silvicultura	0,4	0,5	0,4	0,4	1,4	4,7	0,3	0,6
Pesca Extractiva	-	0,0	0,0	0,0	-	0,0	0,0	-
II. Minería	5,8	25,9	49,7	31,8	35,3	54,1	6,3	4,0
Cobre	3,6	20,9	42,1	28,9	28,0	31,5	3,1	3,1
Resto	2,2	5,1	7,5	2,9	7,3	22,7	3,2	0,9
III. Industria	397,5	450,9	611,0	826,4	888,4	1.212,0	250,8	231,6
Industria alimentaria, bebidas, licores y tabaco	83,2	87,1	112,0	112,2	154,7	218,6	43,2	45,7
Alimentos y alimentos forrajeros	46,1	48,8	69,8	54,0	113,2	167,2	30,8	36,4
Bebidas, líquidos, alcoholes y tabacos	37,1	38,3	42,2	58,2	41,5	51,4	12,4	9,3
Industria textil, prendas de vestir y cuero	11,3	14,2	16,8	15,7	21,1	25,6	6,3	4,6
Textiles y confecciones de prendas de vestir	10,4	12,8	15,2	14,2	18,6	22,2	5,3	3,8
Curtiembre, talabartería, cuero y pieles, calzado	0,9	1,4	1,6	1,6	2,5	3,4	1,0	0,9
Forestales y muebles de madera	18,1	17,9	25,4	32,1	47,2	62,9	13,2	16,3
Celulosa, papel, cartón, editoriales e imprenta	79,2	81,5	95,5	113,3	113,8	154,8	37,9	28,2
Productos químicos básicos y preparados, petróleo y derivados, caucho y plástico	143,5	162,1	241,9	388,1	327,9	402,4	80,0	78,1
Productos de barro, loza y porcelana, vidrio y productos minerales no metálicos	9,2	9,4	10,9	11,2	20,0	24,7	5,9	4,1
Industria básica del hierro y del acero, industria básica de metales no ferrosos	9,8	13,4	13,1	20,2	37,6	52,5	7,9	4,0
Productos metálicos, maquinaria, equipos material eléctrico, instrumentos de medida y material de transporte	41,8	63,0	93,3	131,2	163,2	267,2	55,6	49,8
Productos metálicos, maquinaria, equipos, material eléctrico e instrumentos de medida	36,2	50,4	82,2	112,8	136,7	206,0	43,9	39,9
Material de transporte	5,6	12,6	11,1	18,4	26,5	61,1	11,8	9,9
Industria manufacturera no expresada	1,4	2,5	2,1	2,2	2,8	3,4	0,6	0,7
IV. Otros	8,0	29,5	45,9	51,7	84,6	177,8	49,9	32,9
V. Total Exportaciones	426,5	524,0	726,8	931,9	1.035,3	1.489,6	316,3	275,6

Fuente: Departamento de Estudios e Informaciones, DIRECON (abril 2009) sobre la base de cifras del Banco Central de Chile

ANEXO N° 23
IMPORTACIONES DE CHILE DESDE PERÚ, SEGÚN TIPO DE BIEN
2003 - 2009

(Cifras en millones de dólares CIF, de cada año y porcentajes)

	2003	2004	2005	2006	2007	2008	Enero - Marzo	
							2008	2009
I. Bienes de Consumo	22,0	28,1	32,1	40,4	44,5	65,1	14,2	19,4
II. Bienes Intermedios	394,6	663,9	1.071,8	1.382,9	1.639,7	1.775,7	454,6	142,7
Petróleo	168,1	191,0	85,1	311,9	399,0	178,0	56,5	24,2
Otros Combustibles y Lubricantes	17,3	0,1	10,8	20,2	22,4	119,8	21,0	10,8
III. Bienes de Capital	4,5	3,2	4,5	3,8	2,2	5,1	0,9	2,5
IV. Total Importaciones	421,1	695,2	1.108,5	1.427,2	1.686,5	1.845,9	469,7	164,5

Fuente: Departamento de Estudios e Informaciones, DIRECON (abril 2009) sobre la base de cifras del Banco Central de Chile

ANEXO Nº 24
PRINCIPALES PRODUCTOS EXPORTADOS POR CHILE A PERÚ
ENERO - MARZO 2008 - 2009
(Cifras en millones de dólares FOB y porcentajes)

SACH	Glosa	Monto (FOB)		Estructura (%)	
		2008	2009	2008	2009
27101940	Aceites combustibles destilados (gasoil, diesel oil).	17,9	25,5	5,7	9,3
21069020	Preparaciones compuestas no alcohólicas para la fabricación de bebidas.	9,5	18,9	3,0	6,9
48010010	Papel prensa en bobinas.	10,4	8,8	3,3	3,2
31023000	Nitrato de amonio, incluso en disolución acuosa.	6,8	8,6	2,2	3,1
27101126	Gasolina para vehículos terrestres, sin plomo, de 90 octanos.	8,9	7,5	2,8	2,7
11071000	Malta sin tostar.	7,9	5,6	2,5	2,0
48109210	Cartulinas.	5,9	5,5	1,9	2,0
47032910	Pasta química de madera semiblanqueada o blanqueada, de eucaliptus.	9,2	5,5	2,9	2,0
87032391	Automóviles de turismo, de cilindrada superior a 1500 cm3 pero inferior o igual a 3	4,9	4,5	1,6	1,6
39021000	Polipropileno.	2,1	4,0	0,7	1,5
26030000	Minerales de cobre y sus concentrados.	2,8	3,1	0,9	1,1
30049010	Los demás medicamentos (excepto los productos de las partidas 30.02 30.05 o 30.06)	1,8	2,8	0,6	1,0
84749090	Las demás partes para máquinas y aparatos de clasificar, cribar, separar, lavar, queb	2,6	2,7	0,8	1,0
44101900	Los demás tableros de partículas y tableros similares de maderas.	2,7	2,5	0,9	0,9
48042100	Papel kraft para sacos (bolsas), crudo.	3,5	2,5	1,1	0,9
84185000	Los demás muebles (armarios, arcones (cofres), vitrinas, mostradores y similares) p	0,7	2,4	0,2	0,9
24022000	Cigarrillos que contengan tabaco.	3,0	2,4	1,0	0,9
84741090	Las demás máquinas y aparatos de clasificar, cribar, separar o lavar.	0,3	2,2	0,1	0,8
27101123	Gasolina para vehículos terrestres, sin plomo, de 97 octanos.	3,8	2,2	1,2	0,8
78060000	Las demás manufacturas de plomo.	0,0	2,1	0,0	0,8
39023000	Copolimeros de propileno.	2,9	2,1	0,9	0,8
3037921	Jurel (trachurus murphyi) entero, congelado, excepto los hígados, huevas y lechas.	0,3	2,0	0,1	0,7
44071013	Madera de pino insigne cepillada ya sea en todas sus caras y cantos o solamente en 4	1,8	1,9	0,6	0,7
19049000	Los demás cereales en grano precocidos o preparados de otra forma, excepto el maíz.	4,0	1,9	1,3	0,7
44123910	Las demás maderas de coníferas	0,6	1,8	0,2	0,6
	Total Principales Productos	114,3	129,1	36,1	46,9
	Otros Productos	201,9	146,5	63,9	53,1
	Total Exportaciones	316,3	275,6	100,0	100,0

(*): Corresponden a los 25 productos con mayor monto exportado del periodo enero - marzo 2009
Fuente: Departamento de Estudios e Informaciones, DIRECON (abril 2009) sobre la base de cifras del Banco Central de Chile

ANEXO Nº 25
PRINCIPALES PRODUCTOS IMPORTADOS POR CHILE DESDE PERÚ
ENERO - MARZO 2008 - 2009
(Cifras en millones de dólares CIF y porcentajes)

SACH	Glosa	Monto (CIF)		Estructura (%)	
		2008	2009	2008	2009
26139010	Minerales de molibdeno concentrados, sin tostar.	193,7	26,5	41,2	16,1
27090010	Aceites crudos de petróleo o de mineral bituminoso con grados api inferior a 25.	56,5	24,2	12,0	14,7
28070000	Acido sulfúrico; oleum.	6,7	12,8	1,4	7,8
26030000	Minerales de cobre y sus concentrados.	64,1	10,8	13,6	6,6
27101951	Aceite combustible residual pesado, fuel oil 6.	-	9,7	-	5,9
72283000	Las demás barras, simplemente laminadas o extrudidas en caliente.	11,5	7,8	2,4	4,8
28151200	Hidróxido de sodio (sosa o soda cáustica) en disolución acuosa (lejía de sosa o soda)	2,8	4,6	0,6	2,8
15042010	Aceite de pescado, crudo.	39,6	4,4	8,4	2,7
27111200	Propano licuado.	-	3,6	-	2,2
28352500	Hidrogenoortofosfato de calcio («fosfato dicalcico»).	4,7	3,6	1,0	2,2
69089013	Baldosas de gres, incluso de forma distinta de la cuadrada o rectangular, en las que 1	2,6	2,5	0,6	1,5
71069110	Plata en bruto, sin alear.	-	2,1	-	1,3
90111100	Café sin tostar, sin descafeinar.	1,8	1,8	0,4	1,1
73259110	Bolas y artículos similares, de fundición, hierro o acero, para molienda de minerales.	1,1	1,7	0,2	1,0
23012013	Harina de pescado con un contenido de proteínas superior al 68 %, en peso (súper p	4,5	1,7	0,9	1,0
79011100	Cinc en bruto, sin alear, con un contenido de cinc superior o igual al 99,99% en peso.	7,9	1,7	1,7	1,0
78011000	Plomo en bruto, refinado.	0,5	1,6	0,1	1,0
19021990	Las demás pastas alimenticias sin cocer, rellenar ni preparar de otra forma.	1,1	1,4	0,2	0,9
84212110	Filtros prensa, para agua.	-	1,1	-	0,7
39202010	Las demás placas, láminas, hojas y tiras, de plástico no celular y sin refuerzo, estrati	1,5	1,0	0,3	0,6
27101963	Aceites lubricantes terminados.	-	1,0	-	0,6
48052400	«testliner» (de fichas recicladas), de peso inferior o igual a 150 g/m².	0,1	0,9	0,0	0,5
85071010	Acumuladores eléctricos, de plomo de los tipos utilizados para arranque de motores	1,2	0,9	0,3	0,5
19021910	Espaguetis sin cocer, rellenar ni preparar de otra forma.	0,5	0,9	0,1	0,5
94060090	Las demás construcciones prefabricadas.	-	0,8	-	0,5
	Total Principales Productos	402,3	129,2	85,6	78,5
	Otros Productos	67,5	35,3	14,4	21,5
	Total Importaciones	469,7	164,5	100,0	100,0

(*): Corresponden a los 25 productos con mayor monto importado del periodo enero - marzo 2009
Fuente: Departamento de Estudios e Informaciones, DIRECON (abril 2009) sobre la base de cifras del Banco Central de Chile

ANEXO N° 26
EXPORTACIONES DE CHILE A COMUNIDAD ANDINA
CLASIFICADAS DE ACUERDO A LA CIU, 2003 - 2009
(Cifras en millones de dólares FOB, de cada año y porcentajes)

	2003	2004	2005	2006	2007	2008	Enero - Marzo	
							2008	2009
I. Agricultura, Fruticultura, Ganadería, Silvicultura y Pesca Extractiva	78,0	86,8	87,4	102,4	133,9	173,4	31,3	31,5
Agricultura, fruticultura y ganadería	77,6	86,3	86,9	101,8	132,4	168,5	30,9	30,8
Agricultura	5,4	8,5	8,2	10,4	11,3	20,2	5,6	1,9
Fruticultura	71,1	75,0	75,9	88,5	117,8	144,0	24,2	28,0
Ganadería	1,1	2,8	2,9	2,8	3,4	4,4	1,0	0,9
Silvicultura	0,4	0,5	0,4	0,5	1,5	4,9	0,4	0,7
Pesca Extractiva	0,0	0,0	0,1	0,1	0,0	0,0	0,0	-
II. Minería	9,4	34,3	65,8	105,9	113,6	86,4	9,1	8,8
Cobre	4,0	26,2	54,5	99,9	102,9	51,9	3,8	5,8
Resto	5,4	8,0	11,3	6,0	10,7	34,5	5,3	3,1
III. Industria	1.043,5	1.131,2	1.412,0	1.837,0	2.045,4	2.675,3	537,0	500,8
Industria alimentaria, bebidas, licores y tabaco	243,0	249,8	284,6	308,9	406,2	523,9	96,1	101,1
Alimentos y alimentos forrajeros	106,8	114,4	150,3	149,6	320,5	417,8	76,5	86,5
Bebidas, líquidos, alcoholes y tabacos	136,1	135,4	134,3	159,3	85,7	106,1	19,6	14,5
Industria textil, prendas de vestir y cuero	40,9	41,8	43,6	44,8	54,4	57,5	12,9	10,8
Textiles y confecciones de prendas de vestir	38,7	39,2	40,1	41,7	48,5	48,1	10,0	9,3
Curtiembre, talabartería, cuero y pieles, calzado	2,2	2,6	3,5	3,1	5,9	9,3	2,8	1,5
Forestales y muebles de madera	31,9	27,6	40,8	54,9	82,6	120,0	25,1	27,0
Celulosa, papel, cartón, editoriales e imprenta	179,0	193,5	208,7	253,3	262,5	332,3	77,6	69,6
Productos químicos básicos y preparados, petróleo y derivados, caucho y plástico	341,3	370,2	515,1	707,2	636,4	890,3	164,9	159,7
Productos de barro, loza y porcelana, vidrio y productos minerales no metálicos	22,3	21,4	23,4	24,1	33,8	36,9	9,1	8,2
Industria básica del hierro y del acero, industria básica de metales no ferrosos	43,1	52,7	84,4	124,7	178,2	188,2	47,5	31,9
Productos metálicos, maquinaria, equipos material eléctrico, instrumentos de medida y material de transporte	139,0	170,6	208,1	314,5	386,8	518,0	102,6	91,3
Productos metálicos, maquinaria, equipos, material eléctrico e instrumentos de medida	85,2	114,4	171,4	269,5	306,7	405,4	83,6	75,9
Material de transporte	53,8	56,3	36,7	45,0	80,1	112,7	19,0	15,4
Industria manufacturera no expresada	2,9	3,5	3,3	4,6	4,4	8,2	1,2	1,1
IV. Otros	15,0	44,3	62,7	89,5	125,4	251,9	75,8	47,5
V. Total Exportaciones	1.145,9	1.296,5	1.627,8	2.134,7	2.418,4	3.187,1	653,2	588,6

Fuente: Departamento de Estudios e Informaciones, DIRECON (abril 2009) sobre la base de cifras del Banco Central de Chile

ANEXO N° 27
IMPORTACIONES DE CHILE DESDE COMUNIDAD ANDINA, SEGÚN TIPO DE BIEN
2003 - 2009

(Cifras en millones de dólares CIF, de cada año y porcentajes)

	2003	2004	2005	2006	2007	2008	Enero - Marzo	
							2008	2009
I. Bienes de Consumo	125,2	151,5	172,4	216,5	227,0	305,9	66,6	62,8
II. Bienes Intermedios	612,4	1.024,1	1.581,3	2.232,7	3.149,9	5.325,4	1.296,7	517,6
Petróleo	177,2	248,8	327,1	882,1	1.386,2	2.830,1	711,4	249,3
Otros Combustibles y Lubricantes	47,0	60,8	54,0	59,4	225,7	637,2	119,5	98,0
III. Bienes de Capital	6,5	6,5	9,6	8,1	7,3	17,0	1,8	25,0
IV. Total Importaciones	744,1	1.182,1	1.763,3	2.457,3	3.384,1	5.648,2	1.365,1	605,5

Fuente: Departamento de Estudios e Informaciones, DIRECON (abril 2009) sobre la base de cifras del Banco Central de Chile

ANEXO N° 28
PRINCIPALES PRODUCTOS EXPORTADOS POR CHILE A LA COMUNIDAD ANDINA
ENERO - MARZO 2008 - 2009
(Cifras en millones de dólares FOB y porcentajes)

SACH	Glosa	Monto (FOB)		Estructura (%)	
		2008	2009	2008	2009
27101940	Aceites combustibles destilados (gasoil, diesel oil).	28,3	43,1	4,3	7,3
21069020	Preparaciones compuestas no alcohólicas para la fabricación de bebidas.	19,4	33,7	3,0	5,7
48109210	Cartulinas.	15,4	16,8	2,4	2,9
48010010	Papel prensa en bobinas.	17,5	16,5	2,7	2,8
8081020	Manzana, variedad royal gala, fresca.	8,3	9,9	1,3	1,7
31023000	Nitrato de amonio, incluso en disolución acuosa.	7,4	8,9	1,1	1,5
47032910	Pasta química de madera semiblanqueada o blanqueada, de eucaliptus.	12,1	8,5	1,9	1,4
74081110	Alambres de cobre refinado, de sección transversal inferior o igual a 9,5 mm.	14,2	8,4	2,2	1,4
30049010	Los demás medicamentos (excepto los productos de las partidas 30.02 30.05 o 30.06)	7,3	8,3	1,1	1,4
27101126	Gasolina para vehículos terrestres, sin plomo, de 90 octanos.	8,9	7,5	1,4	1,3
85444991	Conductores eléctricos de cobre, para una tensión inferior o igual a 80 v.	11,5	7,4	1,8	1,3
39021000	Polipropileno.	3,7	7,1	0,6	1,2
11071000	Malta sin tostar.	7,9	6,0	1,2	1,0
47032100	Pasta química de madera semiblanqueadas o blanqueadas, de coníferas.	12,0	5,6	1,8	1,0
72142000	Barras de hierro o acero sin alear, con muescas, cordones, surcos o relieves, producidos	7,9	5,6	1,2	0,9
44119310	Tableros de fibra de madera, de densidad superior a 0,5 g/cm3 pero inferior o igual a 0,8	2,8	4,8	0,4	0,8
31042000	Cloruro de potasio.	0,1	4,6	0,0	0,8
87032391	Automóviles de turismo, de cilindrada superior a 1500 cm3 pero inferior o igual a 3000	5,1	4,6	0,8	0,8
19049000	Los demás cereales en grano precocidos o preparados de otra forma, excepto el maíz.	10,0	4,4	1,5	0,7
73261110	Bolas y artículos similares para molienda de minerales, forjadas o estampadas pero	3,3	4,1	0,5	0,7
24022000	Cigarrillos que contengan tabaco.	7,1	3,8	1,1	0,7
48181010	Papel higiénico acondicionado para la venta al por menor.	1,1	3,6	0,2	0,6
44123910	Las demás maderas de coníferas	1,5	3,4	0,2	0,6
39201010	Las demás placas, láminas, hojas y tiras, de plástico no celular y sin refuerzo, estratificadas	7,6	3,3	1,2	0,6
28332500	Sulfato de cobre.	6,8	3,2	1,0	0,5
	Total Principales Productos	227,4	233,2	34,8	39,6
	Otros Productos	425,7	355,5	65,2	60,4
	Total Exportaciones	653,2	588,6	100,0	100,0

(*): Corresponden a los 25 productos con mayor monto exportado del periodo enero - marzo 2009
Fuente: Departamento de Estudios e Informaciones, DIRECON (abril 2009) sobre la base de cifras del Banco Central de Chile

ANEXO N° 29
PRINCIPALES PRODUCTOS IMPORTADOS POR CHILE DESDE LA COMUNIDAD ANDINA
ENERO - MARZO 2008 - 2009
(Cifras en millones de dólares CIF y porcentajes)

SACH	Glosa	Monto (CIF)		Estructura (%)	
		2008	2009	2008	2009
27090020	Aceites crudos de petróleo o de mineral bituminoso con grados api superior o igual a 35	174,7	174,7	12,8	28,9
27011220	Hulla bituminosa para uso térmico, incluso pulverizada, pero sin aglomerar.	86,8	86,8	6,4	14,3
27090010	Aceites crudos de petróleo o de mineral bituminoso con grados api inferior a 25.	74,6	74,6	5,5	12,3
26139010	Minerales de molibdeno concentrados, sin tostar.	26,5	26,5	1,9	4,4
87042121	Camionetas con capacidad de carga útil superior a 500 kilos, pero inferior o igual a 3000	21,5	21,5	1,6	3,5
28070000	Acido sulfúrico; oleum.	12,8	12,8	0,9	2,1
26030000	Minerales de cobre y sus concentrados.	10,8	10,8	0,8	1,8
27101951	Aceite combustible residual pesado, fuel oil 6.	9,7	9,7	0,7	1,6
8030000	Bananas o plátanos frescos o secos.	7,9	7,9	0,6	1,3
72283000	Las demás barras, simplemente laminadas o extrudidas en caliente.	7,8	7,8	0,6	1,3
17019910	Azúcar de caña refinada, en estado sólido.	7,7	7,7	0,6	1,3
16041410	Preparaciones y conservas de atunes enteros o en trozos, excepto picado.	5,5	5,5	0,4	0,9
15162000	Grasas y aceites, vegetales, y sus fracciones.	5,1	5,1	0,4	0,8
15042010	Aceite de pescado, crudo.	5,1	5,1	0,4	0,8
28151200	Hidróxido de sodio (sosa o soda cáustica) en disolución acuosa (lejía de sosa o soda)	4,6	4,6	0,3	0,8
30049010	Los demás medicamentos (excepto los productos de las partidas 30.02 30.05 o 30.06)	4,0	4,0	0,3	0,7
76149000	Los demás cables, trenzas y similares, de aluminio, sin aislar para electricidad.	3,8	3,8	0,3	0,6
23063020	Harinas de tortas, de semillas de girasol.	3,7	3,7	0,3	0,6
27111200	Propano licuado.	3,6	3,6	0,3	0,6
28352500	Hidrogenoortofosfato de calcio («fosfato dicalcico»).	3,6	3,6	0,3	0,6
85071010	Acumuladores eléctricos, de plomo de los tipos utilizados para arranque de motores	2,9	2,9	0,2	0,5
69089013	Baldosas de gres, incluso de forma distinta de la cuadrada o rectangular, en las que	2,7	2,7	0,2	0,4
23040020	Harinas de tortas.	2,3	2,3	0,2	0,4
71069110	Plata en bruto, sin alear.	2,1	2,1	0,2	0,4
90111100	Café sin tostar, sin descafeinar.	2,1	2,1	0,2	0,4
	Total Principales Productos	491,9	491,9	36,0	81,2
	Otros Productos	873,2	113,6	64,0	18,8
	Total Importaciones	1.365,1	605,5	100,0	100,0

(*): Corresponden a los 25 productos con mayor monto importado del periodo enero - marzo 2009
Fuente: Departamento de Estudios e Informaciones, DIRECON (abril 2009) sobre la base de cifras del Banco Central de Chile

ANEXO N° 30
EXPORTACIONES DE CHILE A ARGENTINA
CLASIFICADAS DE ACUERDO A LA CIU, 2003 - 2009
(Cifras en millones de dólares FOB, de cada año y porcentajes)

	2003	2004	2005	2006	2007	2008	Enero - Marzo	
							2008	2009
I. Agricultura, Fruticultura, Ganadería, Silvicultura y Pesca Extractiva	15,7	17,9	13,5	15,0	19,5	24,6	3,9	4,6
Agricultura, fruticultura y ganadería	15,0	17,4	12,8	14,6	18,8	23,8	3,7	4,3
Agricultura	5,6	7,3	3,9	5,2	5,5	6,7	1,6	1,8
Fruticultura	8,1	8,2	8,2	8,3	12,6	16,5	1,9	2,3
Ganadería	1,3	1,9	0,8	1,1	0,7	0,6	0,2	0,1
Silvicultura	0,2	0,2	0,3	0,4	0,6	0,7	0,2	0,3
Pesca Extractiva	0,5	0,3	0,3	0,0	0,0	0,1	0,0	0,0
II. Minería	37,3	67,5	89,6	121,8	118,4	139,0	36,7	15,0
Cobre	22,3	48,5	64,6	94,0	106,5	114,4	34,7	12,6
Resto	15,0	19,1	25,0	27,8	11,9	24,6	2,0	2,4
III. Industria	249,9	339,2	499,3	595,0	655,1	823,5	177,7	147,0
Industria alimentaria, bebidas, licores y tabaco	21,9	33,3	50,6	58,6	68,1	83,3	19,3	19,9
Alimentos y alimentos forrajeros	15,0	27,1	41,7	46,8	64,4	76,6	18,4	19,0
Bebidas, líquidos, alcoholes y tabacos	7,0	6,2	8,9	11,8	3,7	6,7	0,9	0,9
Industria textil, prendas de vestir y cuero	8,1	10,0	15,8	18,3	19,3	23,1	5,1	3,2
Textiles y confecciones de prendas de vestir	7,7	9,8	15,1	17,0	18,4	21,7	4,9	2,9
Curtiembre, talabartería, cuero y pieles, calzado	0,4	0,2	0,7	1,2	0,9	1,3	0,2	0,4
Forestales y muebles de madera	7,2	15,7	10,4	18,7	22,4	26,8	7,6	7,0
Celulosa, papel, cartón, editoriales e imprenta	48,3	74,6	93,9	91,5	108,9	126,7	29,8	29,5
Productos químicos básicos y preparados, petróleo y derivados, caucho y plástico	86,6	104,6	153,2	179,6	170,9	247,7	42,5	29,1
Productos de barro, loza y porcelana, vidrio y productos minerales no metálicos	7,0	9,5	13,4	14,3	24,1	34,7	9,5	4,8
Industria básica del hierro y del acero, industria básica de metales no ferrosos	13,7	13,3	18,9	21,6	63,5	102,4	21,6	14,9
Productos metálicos, maquinaria, equipos material eléctrico, instrumentos de medida y material de transporte	55,7	76,5	141,2	190,2	175,9	177,9	42,0	37,4
Productos metálicos, maquinaria, equipos, material eléctrico e instrumentos de medida	42,0	62,5	115,2	167,9	138,3	144,7	34,0	35,8
Material de transporte	13,7	13,9	26,0	22,3	37,6	33,2	8,0	1,6
Industria manufacturera no expresada	1,2	1,7	1,8	2,2	1,9	1,1	0,3	1,3
IV. Otros	21,8	23,8	23,8	36,3	84,0	121,1	32,0	29,2
V. Total Exportaciones	324,6	448,5	626,2	768,2	877,0	1.108,2	250,3	195,8

Fuente: Departamento de Estudios e Informaciones, DIRECON (abril 2009) sobre la base de cifras del Banco Central de Chile

ANEXO N° 31
IMPORTACIONES DE CHILE DESDE ARGENTINA, SEGÚN TIPO DE BIEN
2003 - 2009

(Cifras en millones de dólares CIF, de cada año y porcentajes)

	2003	2004	2005	2006	2007	2008	Enero - Marzo	
							2008	2009
I. Bienes de Consumo	295,8	355,4	451,4	493,3	1.388,1	1.668,9	404,6	269,3
II. Bienes Intermedios	3.391,9	3.680,6	4.194,0	3.819,5	2.799,2	3.148,5	730,5	855,0
Petróleo	1.458,6	1.291,5	1.380,2	715,5	159,7	273,3	83,7	129,9
Otros Combustibles y Lubricantes	790,8	979,3	1.071,4	1.076,0	694,4	565,7	124,2	289,5
III. Bienes de Capital	89,1	116,1	165,9	195,9	159,6	207,1	47,4	21,7
IV. Total Importaciones	3.776,8	4.152,1	4.811,3	4.508,9	4.346,9	5.024,4	1.182,6	1.146,0

Fuente: Departamento de Estudios e Informaciones, DIRECON (abril 2009) sobre la base de cifras del Banco Central de Chile

ANEXO N° 32
PRINCIPALES PRODUCTOS EXPORTADOS POR CHILE A ARGENTINA
ENERO - MARZO 2008 - 2009
(Cifras en millones de dólares FOB y porcentajes)

SACH	Glosa	Monto (FOB)		Estructura (%)	
		2008	2009	2008	2009
74031100	Cátodos y secciones de cátodos de cobre refinado.	30,1	11,2	12,0	5,7
73261110	Bolas y artículos similares para molienda de minerales, forjadas o estampadas pero	6,1	8,9	2,4	4,5
47032910	Pasta química de madera semiblanqueada o blanqueada, de eucaliptus.	2,3	5,6	0,9	2,9
48010010	Papel prensa en bobinas.	7,9	4,5	3,2	2,3
47032100	Pasta química de madera semiblanqueadas o blanqueadas, de coníferas.	2,0	3,5	0,8	1,8
3021221	Salmones del atlántico y salmones del danubio enteros.	3,2	3,3	1,3	1,7
48109210	Cartulinas.	3,9	3,0	1,6	1,5
72027000	Ferromolibdeno.	6,6	2,6	2,6	1,3
39201020	Las demás placas, láminas, hojas y tiras, de plástico no celular y sin refuerzo, estrati	1,0	2,6	0,4	1,3
85021390	Los demás grupos electrógenos con motor de embolo (piston) de encendido por com	0,2	2,5	0,1	1,3
48052500	«testliner» (de fichas recicladas), de peso superior a 150 g/m ²	1,5	2,3	0,6	1,2
84749090	Las demás partes para máquinas y aparatos de clasificar, cribar, separar, lavar, queb	0,5	2,0	0,2	1,0
31042000	Cloruro de potasio.	0,0	1,7	0,0	0,9
84304110	Las demás máquinas de sondeo o perforación, autopropulsadas, de orugas.	-	1,6	-	0,8
73089000	Las demás construcciones y sus partes, de fundición, hierro o acero; chapas, barras,	1,6	1,5	0,7	0,8
85372010	Cuadros, paneles, consolas, armarios y soportes equipados, para una tensión superior	0,0	1,5	0,0	0,8
21069020	Preparaciones compuestas no alcohólicas para la fabricación de bebidas.	-	1,5	-	0,8
70109020	Botellas para bebidas de capacidad superior a 0.33 l. pero inferior o igual a 1 l.	5,6	1,3	2,2	0,7
84295990	Las demás palas mecánicas, excavadoras, cargadoras y palas cargadoras, autopropul	-	1,3	-	0,6
8044010	Palta, variedad hass, fresca o seca.	1,0	1,3	0,4	0,6
39191010	Placas, láminas, hojas, cintas, tiras y demás formas planas, autoadhesivas, de plástic	1,1	1,2	0,4	0,6
48051900	Los demás papeles para acanalar, , excepto semiquímico y papel paja.	1,2	1,2	0,5	0,6
84295110	Cargadores frontales.	0,8	1,2	0,3	0,6
71181000	Monedas sin curso legal, excepto las de oro.	-	1,1	-	0,6
48030010	Papel de tipo utilizado para papel higiénico.	0,1	1,1	0,0	0,5
	Total Principales Productos	76,9	69,4	30,7	35,4
	Otros Productos	173,5	126,4	69,3	64,6
	Total Exportaciones	250,3	195,8	100,0	100,0

(*): Corresponden a los 25 productos con mayor monto exportado del periodo enero - marzo 2009
Fuente: Departamento de Estudios e Informaciones, DIRECON (abril 2009) sobre la base de cifras del Banco Central de Chile

ANEXO N° 33
PRINCIPALES PRODUCTOS IMPORTADOS POR CHILE DESDE ARGENTINA
ENERO - MARZO 2008 - 2009
(Cifras en millones de dólares CIF y porcentajes)

SACH	Glosa	Monto (CIF)		Estructura (%)	
		2008	2009	2008	2009
27112100	Gas natural en estado gaseoso.	107,9	274,6	9,1	24,0
27090010	Aceites crudos de petróleo o de mineral bituminoso con grados api inferior a 25.	36,5	110,5	3,1	9,6
15179020	Mezclas de aceites vegetales, refinados.	47,1	33,0	4,0	2,9
27111200	Propano licuado.	92,9	31,3	7,9	2,7
23099090	Las demás preparaciones de los tipos utilizados para la alimentación de los animales.	21,6	23,7	1,8	2,1
15179010	Mezclas de aceites vegetales, en bruto.	61,3	23,1	5,2	2,0
17019910	Azúcar de caña refinada, en estado sólido.	6,2	22,7	0,5	2,0
10019000	Los demás trigo y morcajo (tranquillón).	38,1	22,5	3,2	2,0
20130000	Carne de bovinos deshuesada fresca o refrigerada.	40,6	21,9	3,4	1,9
27111900	Los demás gas de petróleo y demás hidrocarburos.	12,0	21,2	1,0	1,8
27160000	Energía eléctrica (partida discrecional).	10,7	20,1	0,9	1,8
27090020	Aceites crudos de petróleo o de mineral bituminoso con grados api superior o igual	47,2	19,4	4,0	1,7
10059000	Los demás maíz.	46,7	16,5	3,9	1,4
27111300	Butanos licuado.	34,0	16,3	2,9	1,4
76129000	Los demás depósitos, barriles, tambores, bidones, botes, cajas y recipientes similare	10,3	15,2	0,9	1,3
23040030	«pellets».	31,7	14,0	2,7	1,2
23091019	Los demás alimentos para perros o gatos en bolsa o sacos.	11,1	11,4	0,9	1,0
10070090	Los demás sorgo de grano	0,1	10,9	0,0	1,0
10030000	Cebada.	11,8	10,4	1,0	0,9
10063020	Arroz semiblanqueado o blanqueado con un contenido de grado partido superior al 5	7,7	9,5	0,6	0,8
48184020	Pañales para bebés.	7,6	9,2	0,6	0,8
25221000	Cal viva.	7,4	9,1	0,6	0,8
34022020	Preparaciones de lavar (incluidas las preparaciones auxiliares para lavado) y prepara	6,6	8,9	0,6	0,8
27101963	Aceites lubricantes terminados.	8,4	8,8	0,7	0,8
72106100	Productos laminados de hierro o acero sin alear, de anchura superior o igual a 600 m	0,6	7,1	0,1	0,6
	Total Principales Productos	706,0	771,1	59,7	67,3
	Otros Productos	476,6	374,9	40,3	32,7
	Total Importaciones	1.182,6	1.146,0	100,0	100,0

(*): Corresponden a los 25 productos con mayor monto importado del periodo enero - marzo 2009
Fuente: Departamento de Estudios e Informaciones, DIRECON (abril 2009) sobre la base de cifras del Banco Central de Chile

ANEXO N° 34
EXPORTACIONES DE CHILE A BRASIL
CLASIFICADAS DE ACUERDO A LA CIU, 2003 - 2009
(Cifras en millones de dólares FOB, de cada año y porcentajes)

	2003	2004	2005	2006	2007	2008	Enero - Marzo	
							2008	2009
I. Agricultura, Fruticultura, Ganadería, Silvicultura y Pesca Extractiva	29,3	34,4	43,0	53,4	68,0	79,3	13,8	14,1
Agricultura, fruticultura y ganadería	28,9	34,1	42,6	53,0	67,2	78,4	13,6	14,0
Agricultura	3,2	8,1	5,9	5,9	8,4	15,4	2,0	1,8
Fruticultura	25,7	25,6	36,3	46,1	57,8	62,3	11,3	12,1
Ganadería	0,0	0,3	0,4	1,0	1,0	0,7	0,4	0,1
Silvicultura	0,3	0,2	0,3	0,4	0,7	0,7	0,1	0,1
Pesca Extractiva	0,1	0,1	0,1	0,1	0,1	0,2	0,0	0,0
II. Minería	452,8	951,2	1.123,0	2.024,3	2.359,5	2.883,6	716,6	204,8
Cobre	364,8	786,3	828,7	1.759,7	2.079,1	2.518,3	591,4	186,3
Resto	88,0	164,9	294,3	264,6	280,4	365,3	125,2	18,5
III. Industria	324,6	423,5	561,5	743,4	938,5	1.182,3	189,0	201,3
Industria alimentaria, bebidas, licores y tabaco	87,1	103,0	114,8	176,1	221,5	281,0	8,3	65,0
Alimentos y alimentos forrajeros	59,8	71,3	77,5	129,8	170,2	228,7	8,3	58,9
Bebidas, líquidos, alcoholes y tabacos	27,3	31,7	37,3	46,3	51,2	52,4	0,0	6,1
Industria textil, prendas de vestir y cuero	9,6	10,6	10,9	6,0	9,4	16,9	3,1	3,1
Textiles y confecciones de prendas de vestir	9,5	10,5	10,7	5,8	9,0	14,3	3,0	3,1
Curtiembre, talabartería, cuero y pieles, calzado	0,1	0,1	0,2	0,2	0,4	2,6	0,1	-
Forestales y muebles de madera	0,2	0,7	0,7	0,7	0,6	5,0	0,4	0,5
Celulosa, papel, cartón, editoriales e imprenta	36,6	55,1	78,0	91,9	71,4	66,1	12,5	11,2
Productos químicos básicos y preparados, petróleo y derivados, caucho y plástico	104,8	120,5	178,5	175,6	230,5	350,7	77,0	64,7
Productos de barro, loza y porcelana, vidrio y productos minerales no metálicos	0,8	0,9	0,5	0,6	0,9	3,6	0,6	0,7
Industria básica del hierro y del acero, industria básica de metales no ferrosos	32,2	68,8	99,0	221,5	327,2	358,1	66,9	45,7
Productos metálicos, maquinaria, equipos material eléctrico, instrumentos de medida y material de transporte	52,9	63,2	77,6	69,7	76,7	100,6	19,9	10,5
Productos metálicos, maquinaria, equipos, material eléctrico e instrumentos de medida	19,5	25,6	45,2	43,2	40,1	45,5	6,2	7,9
Material de transporte	33,4	37,6	32,4	26,5	36,6	55,1	13,7	2,5
Industria manufacturera no expresada	0,5	0,6	1,5	1,2	0,2	0,3	0,0	0,0
IV. Otros	32,8	13,7	9,1	9,9	10,2	19,2	4,8	4,6
V. Total Exportaciones	839,6	1.422,8	1.736,6	2.831,1	3.376,2	4.164,4	924,1	424,8

Fuente: Departamento de Estudios e Informaciones, DIRECON (abril 2009) sobre la base de cifras del Banco Central de Chile

ANEXO N° 35
IMPORTACIONES DE CHILE DESDE BRASIL, SEGÚN TIPO DE BIEN
2003 - 2009

(Cifras en millones de dólares CIF, de cada año y porcentajes)

	2003	2004	2005	2006	2007	2008	Enero - Marzo	
							2008	2009
I. Bienes de Consumo	297,8	409,1	433,5	434,7	861,0	948,3	236,2	144,2
II. Bienes Intermedios	1.265,5	1.705,8	1.992,3	2.689,4	2.942,2	3.580,3	744,8	428,1
Petróleo	224,2	383,0	532,1	1.228,6	1.391,4	1.714,1	300,7	155,1
Otros Combustibles y Lubricantes	6,6	19,7	12,0	12,4	6,0	8,1	1,6	1,0
III. Bienes de Capital	464,4	666,4	1.353,8	1.119,4	697,8	747,2	161,1	72,7
IV. Total Importaciones	2.028,4	2.781,7	3.780,7	4.243,5	4.501,0	5.275,7	1.142,1	645,1

Fuente: Departamento de Estudios e Informaciones, DIRECON (abril 2009) sobre la base de cifras del Banco Central de Chile

ANEXO N° 36
PRINCIPALES PRODUCTOS EXPORTADOS POR CHILE A BRASIL
ENERO - MARZO 2008 - 2009
(Cifras en millones de dólares FOB y porcentajes)

SACH	Glosa	Monto (FOB)		Estructura (%)	
		2008	2009	2008	2009
74031100	Cátodos y secciones de cátodos de cobre refinado.	359,1	123,3	38,9	29,0
26030000	Minerales de cobre y sus concentrados.	231,5	59,5	25,1	14,0
31042000	Cloruro de potasio.	-	29,6	-	7,0
3021221	Salmones del atlántico y salmones del danubio enteros.	23,5	24,9	2,5	5,9
74081110	Alambres de cobre refinado, de sección transversal inferior o igual a 9,5 mm.	39,1	22,4	4,2	5,3
73259110	Bolas y artículos similares, de fundición, hierro o acero, para molienda de minerales.	2,2	11,1	0,2	2,6
29051100	Metanol (alcohol metílico).	39,8	11,1	4,3	2,6
3042942	Filetes de salmones del atlántico (salmo salar) y salmones del danubio (hucho hucho).	6,5	7,3	0,7	1,7
28012000	Yodo.	8,0	6,3	0,9	1,5
3032210	Salmones del atlántico (salmo salar) y del danubio (hucho hucho) enteros, congelados.	2,2	5,6	0,2	1,3
73261110	Bolas y artículos similares para molienda de minerales, forjadas o estampadas pero no forjadas.	7,6	5,6	0,8	1,3
31059010	Nitrato sodico potásico (salitre).	-	5,2	-	1,2
31043000	Sulfato de potasio.	0,5	4,4	0,1	1,0
48109210	Cartulinas.	4,7	4,1	0,5	1,0
26131010	Minerales de molibdeno tostados, concentrados.	52,1	3,4	5,6	0,8
8094010	Ciruelas frescas.	2,7	3,0	0,3	0,7
40111000	Neumáticos nuevos de caucho de los tipos utilizados en automóviles de turismo (incluyendo los tipos utilizados en camiones).	2,8	2,8	0,3	0,7
74031900	Los demás cobres refinados, en bruto.	0,8	2,7	0,1	0,6
48010010	Papel prensa en bobinas.	2,5	2,5	0,3	0,6
47032100	Pasta química de madera semiblanqueadas o blanqueadas, de coníferas.	3,2	2,5	0,3	0,6
8061010	Uva, variedad thompson seedless (sultanina), fresca.	1,5	2,3	0,2	0,5
72027000	Ferromolibdeno.	10,6	2,1	1,1	0,5
20079911	Pulpa de durazno, obtenida por cocción, incluso con adición de azúcar u otro edulcorante.	0,9	2,1	0,1	0,5
21021000	Levaduras vivas.	1,5	2,1	0,2	0,5
22042121	Vino Cabernet Sauvignon, con denominación de origen, en recipientes con capacidad superior a 2 litros.	3,3	2,1	0,4	0,5
	Total Principales Productos	806,5	347,9	87,3	81,9
	Otros Productos	117,6	76,8	12,7	18,1
	Total Exportaciones	924,1	424,8	100,0	100,0

(*): Corresponden a los 25 productos con mayor monto exportado del periodo enero - marzo 2009
Fuente: Departamento de Estudios e Informaciones, DIRECON (abril 2009) sobre la base de cifras del Banco Central de Chile

ANEXO N° 37
PRINCIPALES PRODUCTOS IMPORTADOS POR CHILE DESDE BRASIL
ENERO - MARZO 2008 - 2009
(Cifras en millones de dólares CIF y porcentajes)

SACH	Glosa	Monto (CIF)		Estructura (%)	
		2008	2009	2008	2009
27090010	Aceites crudos de petróleo o de mineral bituminoso con grados API inferior a 25.	140,8	84,5	12,3	13,1
27090020	Aceites crudos de petróleo o de mineral bituminoso con grados API superior o igual a 25.	159,9	70,6	14,0	10,9
87021091	Los demás vehículos para el transporte de 10 o mas personas, incluido el conductor.	82,7	43,5	7,2	6,7
85171200	Teléfonos celulares (móviles) y los de otras redes.	36,0	24,2	3,2	3,8
10059000	Los demás maíz.	-	13,6	-	2,1
39012000	Polietileno de densidad superior o igual a 0,94, en forma primaria.	13,2	9,9	1,2	1,5
73082000	Torres y castilletes, de fundición, hierro o acero.	0,6	8,5	0,1	1,3
30049010	Los demás medicamentos (excepto los productos de las partidas 30.02 30.05 o 30.06).	7,4	8,0	0,7	1,2
84295110	Cargadores frontales.	6,1	7,1	0,5	1,1
40112000	Neumáticos nuevos de caucho de los tipos utilizados en autobuses y camiones.	8,2	6,4	0,7	1,0
87012020	Tractores de carretera para semirremolques, con motor diesel de potencia superior a 150 kW.	11,6	6,1	1,0	0,9
48025610	Papel y cartón de peso superior o igual a 40g/m2 pero inferior o igual a 150 g/m2, es decir, no laminado.	4,8	5,2	0,4	0,8
76061200	Chapas y tiras de aleaciones de aluminio, cuadradas o rectangulares, de espesor superior a 0,2 mm.	8,1	4,8	0,7	0,7
87032391	Automóviles de turismo, de cilindrada superior a 1500 cm3 pero inferior o igual a 3000 cm3.	24,1	4,5	2,1	0,7
87032291	Automóviles de turismo, de cilindrada superior a 1000 cm3 pero inferior o igual a 1500 cm3.	1,4	4,3	0,1	0,7
72085100	Los demás productos laminados planos de hierro o acero sin alea, sin enrollar, simplemente laminados.	9,8	4,3	0,9	0,7
33051000	Champúes.	2,7	4,3	0,2	0,7
72101200	Productos laminados de hierro o acero sin alea, de anchura superior o igual a 600 mm.	10,3	4,0	0,9	0,6
29041000	Derivados solamente sulfonados, sus sales y sus esteres etilicos.	2,6	4,0	0,2	0,6
87043121	Camionetas con motor de embolo (piston), de encendido por chispa, con capacidad superior a 1500 cm3.	5,6	3,8	0,5	0,6
33059010	Tinturas capilares.	3,7	3,7	0,3	0,6
33061000	Preparaciones dentífricas.	4,2	3,6	0,4	0,6
30066000	Preparaciones químicas anticonceptivas a base de hormonas, de otros productos de la partida 30.06.	2,0	3,5	0,2	0,5
28470000	Peroxido de hidrogeno (agua oxigenada) incluso solidificado con urea.	2,6	3,4	0,2	0,5
84749090	Las demás partes para máquinas y aparatos de clasificar, cribar, separar, lavar, quebrar o moler.	4,0	3,4	0,4	0,5
	Total Principales Productos	552,5	339,2	48,4	52,6
	Otros Productos	589,6	305,9	51,6	47,4
	Total Importaciones	1.142,1	645,1	100,0	100,0

(*): Corresponden a los 25 productos con mayor monto importado del periodo enero - marzo 2009
Fuente: Departamento de Estudios e Informaciones, DIRECON (abril 2009) sobre la base de cifras del Banco Central de Chile

ANEXO N° 38
EXPORTACIONES DE CHILE A MERCOSUR
CLASIFICADAS DE ACUERDO A LA CIU, 2003 - 2009
(Cifras en millones de dólares FOB, de cada año y porcentajes)

	2003	2004	2005	2006	2007	2008	Enero - Marzo	
							2008	2009
I. Agricultura, Fruticultura, Ganadería, Silvicultura y Pesca Extractiva	58,9	70,9	97,7	121,3	176,8	283,8	43,5	65,3
Agricultura, fruticultura y ganadería	57,7	69,9	96,4	120,2	175,0	281,3	43,0	64,6
Agricultura	14,3	19,0	13,2	15,4	18,4	44,2	5,0	27,0
Fruticultura	39,8	45,5	74,2	97,2	152,2	233,3	36,7	37,3
Ganadería	3,6	5,4	9,1	7,6	4,4	3,8	1,2	0,3
Silvicultura	0,5	0,6	0,8	1,0	1,7	2,2	0,5	0,7
Pesca Extractiva	0,6	0,4	0,5	0,1	0,1	0,2	0,0	0,0
II. Minería	492,8	1.022,0	1.220,7	2.152,7	2.511,5	3.066,0	710,9	228,0
Cobre	387,1	835,9	898,0	1.857,5	2.217,3	2.672,0	634,5	206,9
Resto	105,7	186,1	322,8	295,2	294,2	394,0	76,5	21,1
III. Industria	758,0	1.098,1	1.466,3	1.911,0	2.477,5	3.227,5	659,8	531,5
Industria alimentaria, bebidas, licores y tabaco	170,6	254,1	302,9	421,9	561,9	873,9	164,2	168,8
Alimentos y alimentos forrajeros	98,7	151,3	177,2	261,0	453,2	755,1	142,7	155,4
Bebidas, líquidos, alcoholes y tabacos	71,9	102,8	125,8	161,0	108,7	118,8	21,5	13,4
Industria textil, prendas de vestir y cuero	24,8	41,6	47,9	45,6	55,5	60,8	11,6	9,5
Textiles y confecciones de prendas de vestir	23,4	37,1	45,2	43,3	53,5	56,1	11,1	8,9
Curtiembre, talabartería, cuero y pieles, calzado	1,5	4,5	2,7	2,3	1,9	4,7	0,5	0,6
Forestales y muebles de madera	8,0	18,6	16,0	31,7	39,0	50,5	13,4	12,3
Celulosa, papel, cartón, editoriales e imprenta	123,0	192,6	228,0	256,4	302,2	372,2	86,1	65,1
Productos químicos básicos y preparados, petróleo y derivados, caucho y plástico	227,9	271,0	384,5	413,8	470,5	718,3	138,6	107,6
Productos de barro, loza y porcelana, vidrio y productos minerales no metálicos	8,5	13,2	16,8	17,8	31,4	46,2	11,7	6,9
Industria básica del hierro y del acero, industria básica de metales no ferrosos	68,1	127,9	173,2	354,0	550,2	641,9	136,9	85,3
Productos metálicos, maquinaria, equipos material eléctrico, instrumentos de medida y material de transporte	124,6	175,0	291,1	363,3	462,9	459,9	95,3	74,5
Productos metálicos, maquinaria, equipos, material eléctrico e instrumentos de medida	75,7	115,6	203,8	267,2	252,2	326,1	71,3	68,0
Material de transporte	49,0	59,5	87,2	96,1	210,7	133,8	24,0	6,4
Industria manufacturera no expresada	2,4	3,8	5,9	6,4	3,9	3,9	1,9	1,6
IV. Otros	64,9	53,4	49,9	58,1	117,6	170,1	43,4	40,3
V. Total Exportaciones	1.374,5	2.244,4	2.834,7	4.243,2	5.283,4	6.747,4	1.457,6	865,0

Fuente: Departamento de Estudios e Informaciones, DIRECON (abril 2009) sobre la base de cifras del Banco Central de Chile

ANEXO N° 39
IMPORTACIONES DE CHILE DESDE MERCOSUR, SEGÚN TIPO DE BIEN
2003 - 2009

(Cifras en millones de dólares CIF, de cada año y porcentajes)

	2003	2004	2005	2006	2007	2008	Enero - Marzo	
							2008	2009
I. Bienes de Consumo	618,8	793,8	925,7	970,3	2.571,3	3.063,6	728,2	505,1
II. Bienes Intermedios	4.879,3	5.698,8	6.497,2	7.021,4	5.961,4	7.056,5	1.542,0	1.319,0
Petróleo	1.730,7	1.712,8	1.912,3	1.944,0	1.551,2	1.987,4	384,4	285,0
Otros Combustibles y Lubricantes	808,9	1.033,9	1.107,1	1.159,0	703,5	578,1	126,6	290,6
III. Bienes de Capital	557,0	785,4	1.523,5	1.321,6	868,3	968,7	211,4	97,1
IV. Total Importaciones	6.052,2	7.278,0	8.946,3	9.313,2	9.401,0	11.088,8	2.481,6	1.921,2

Fuente: Departamento de Estudios e Informaciones, DIRECON (abril 2009) sobre la base de cifras del Banco Central de Chile

ANEXO N° 40
PRINCIPALES PRODUCTOS EXPORTADOS POR CHILE AL MERCOSUR
ENERO - MARZO 2008 - 2009
(Cifras en millones de dólares FOB y porcentajes)

SACH	Glosa	Monto (FOB)		Estructura (%)	
		2008	2009	2008	2009
74031100	Cátodos y secciones de cátodos de cobre refinado.	397,6	142,5	27,3	16,5
26030000	Minerales de cobre y sus concentrados.	231,5	59,5	15,9	6,9
74081110	Alambres de cobre refinado, de sección transversal inferior o igual a 9,5 mm.	83,2	44,3	5,7	5,1
31042000	Cloruro de potasio.	0,0	31,3	0,0	3,6
3021221	Salmones del atlántico y salmones del danubio enteros.	34,2	28,3	2,3	3,3
73261110	Bolas y artículos similares para molienda de minerales, forjadas o estampadas pero	13,8	14,7	0,9	1,7
4022118	Leche en polvo, gránulos o demás formas sólidas, sin adición de azúcar ni otro edul	11,2	12,9	0,8	1,5
48010010	Papel prensa en bobinas.	13,3	11,8	0,9	1,4
73259110	Bolas y artículos similares, de fundición, hierro o acero, para molienda de minerales.	2,2	11,8	0,2	1,4
3032210	Salmones del atlántico (salmo salar) y del danubio (hucho hucho) enteros, congelad	5,2	11,7	0,4	1,4
47032100	Pasta química de madera semiblanqueadas o blanqueadas, de coníferas.	17,0	11,6	1,2	1,3
48109210	Cartulinas.	11,1	11,2	0,8	1,3
29051100	Metanol (alcohol metílico).	39,8	11,1	2,7	1,3
7132000	Garbanzos secos, desvainados.	0,0	10,7	0,0	1,2
47032910	Pasta química de madera semiblanqueada o blanqueada, de eucaliptus.	16,0	8,7	1,1	1,0
3042942	Filetes de salmones del atlántico (salmo salar) y salmones del danubio (hucho hucho	7,1	8,7	0,5	1,0
21069020	Preparaciones compuestas no alcohólicas para la fabricación de bebidas.	7,7	8,4	0,5	1,0
28012000	Yodo.	8,4	6,7	0,6	0,8
7133190	Los demás porotos, secos desvainados, excepto para siembra.	-	6,6	-	0,8
3074990	Las demás jibias (sepia officinalis, rossia macrosoma) y globitos (sepiola spp.); cala	0,0	5,9	0,0	0,7
8081020	Manzana, variedad royal gala, fresca.	3,2	5,3	0,2	0,6
31059010	Nitrato sodico potásico (salitre).	-	5,2	-	0,6
8094010	Ciruelas frescas.	4,2	5,0	0,3	0,6
72027000	Ferromolibdeno.	17,2	4,7	1,2	0,5
31043000	Sulfato de potasio.	0,7	4,6	0,0	0,5
	Total Principales Productos	924,7	483,2	63,4	55,9
	Otros Productos	532,9	381,8	36,6	44,1
	Total Exportaciones	1.457,6	865,0	100,0	100,0

(*): Corresponden a los 25 productos con mayor monto exportado del periodo enero - marzo 2009
Fuente: Departamento de Estudios e Informaciones, DIRECON (abril 2009) sobre la base de cifras del Banco Central de Chile

ANEXO N° 41
PRINCIPALES PRODUCTOS IMPORTADOS POR CHILE DESDE MERCOSUR
ENERO - MARZO 2008 - 2009
(Cifras en millones de dólares CIF y porcentajes)

SACH	Glosa	Monto (CIF)		Estructura (%)	
		2008	2009	2008	2009
27112100	Gas natural en estado gaseoso.	107,9	274,6	4,3	14,3
27090010	Aceites crudos de petróleo o de mineral bituminoso con grados api inferior a 25.	177,3	195,0	7,1	10,2
27090020	Aceites crudos de petróleo o de mineral bituminoso con grados api superior o igual	207,1	90,0	8,3	4,7
2013000	Carne de bovinos deshuesada fresca o refrigerada.	85,7	73,5	3,5	3,8
87021091	Los demás vehículos para el transporte de 10 o mas personas, incluido el conductor,	82,7	43,5	3,3	2,3
23040030	«pellets».	63,5	41,3	2,6	2,2
10059000	Los demás maíz.	46,9	34,4	1,9	1,8
15179020	Mezclas de aceites vegetales, refinados.	47,1	33,0	1,9	1,7
27111200	Propano licuado.	92,9	31,3	3,7	1,6
23099090	Las demás preparaciones de los tipos utilizados para la alimentación de los animales.	24,8	25,5	1,0	1,3
85171200	Teléfonos celulares (móviles) y los de otras redes.	36,0	24,2	1,5	1,3
15179010	Mezclas de aceites vegetales, en bruto.	61,3	23,1	2,5	1,2
17019910	Azúcar de caña refinada, en estado sólido.	8,6	22,8	0,3	1,2
10019000	Los demás trigo y morcajo (tranquillón).	40,0	22,5	1,6	1,2
27111900	Los demás gas de petróleo y demás hidrocarburos.	12,0	21,2	0,5	1,1
27160000	Energía eléctrica (partida discrecional).	10,7	20,1	0,4	1,0
76129000	Los demás depósitos, barriles, tambores, bidones, botes, cajas y recipientes similar	14,6	16,5	0,6	0,9
27111300	Butanos licuado.	34,0	16,3	1,4	0,9
30049010	Los demás medicamentos (excepto los productos de las partidas 30.02 30.05 o 30.06	13,2	15,8	0,5	0,8
39012000	Polietileno de densidad superior o igual a 0,94, en forma primaria.	15,5	15,7	0,6	0,8
28141000	Amoniaco anhidro.	20,1	14,5	0,8	0,8
23091019	Los demás alimentos para perros o gatos en bolsa o sacos.	11,5	11,7	0,5	0,6
10070090	Los demás sorgo de grano	0,1	10,9	0,0	0,6
10030000	Cebada.	11,8	10,4	0,5	0,5
48184020	Pañales para bebés.	7,8	10,3	0,3	0,5
	Total Principales Productos	1.233,2	1.098,0	49,7	57,2
	Otros Productos	1.248,5	823,2	50,3	42,8
	Total Importaciones	2.481,6	1.921,2	100,0	100,0

(*): Corresponden a los 25 productos con mayor monto importado del periodo enero - marzo 2009
Fuente: Departamento de Estudios e Informaciones, DIRECON (abril 2009) sobre la base de cifras del Banco Central de Chile

ANEXO N° 42
EXPORTACIONES DE CHILE A MÉXICO
CLASIFICADAS DE ACUERDO A LA CIU, 2003 - 2009
(Cifras en millones de dólares FOB, de cada año y porcentajes)

	2003	2004	2005	2006	2007	2008	Enero - Marzo	
							2008	2009
I. Agricultura, Fruticultura, Ganadería, Silvicultura y Pesca Extractiva	100,6	110,7	75,8	77,7	86,1	73,7	32,3	26,6
Agricultura, fruticultura y ganadería	91,6	89,9	60,4	72,0	85,4	72,2	32,3	25,6
Agricultura	11,0	7,2	6,0	4,8	8,9	6,8	2,5	2,9
Fruticultura	80,6	82,3	53,9	66,9	76,2	65,3	29,8	22,7
Ganadería	0,0	0,4	0,5	0,3	0,3	0,0	0,0	0,0
Silvicultura	8,5	20,5	15,0	5,2	0,2	0,9	-	1,0
Pesca Extractiva	0,4	0,2	0,4	0,4	0,5	0,5	0,1	0,0
II. Minería	212,7	398,7	509,3	1.157,7	1.025,6	842,1	233,0	61,3
Cobre	187,8	280,6	345,6	839,3	679,4	636,7	178,0	58,4
Resto	24,9	118,0	163,7	318,4	346,2	205,4	55,0	2,9
III. Industria	596,7	782,1	980,0	1.034,1	1.230,4	1.305,1	299,8	216,2
Industria alimentaria, bebidas, licores y tabaco	191,4	300,0	376,0	389,7	453,2	481,2	102,0	88,7
Alimentos y alimentos forrajeros	125,1	214,9	283,7	293,7	423,2	448,2	96,2	82,9
Bebidas, líquidos, alcoholes y tabacos	66,3	85,0	92,3	96,0	30,0	33,0	5,8	5,8
Industria textil, prendas de vestir y cuero	31,3	36,4	38,9	41,4	34,0	17,2	3,8	1,5
Textiles y confecciones de prendas de vestir	25,2	30,2	31,4	33,5	27,5	12,5	3,0	1,3
Curtiembre, talabartería, cuero y pieles, calzado	6,1	6,2	7,4	7,9	6,5	4,7	0,8	0,2
Forestales y muebles de madera	132,7	173,7	242,4	258,7	296,2	305,0	73,3	51,6
Celulosa, papel, cartón, editoriales e imprenta	42,9	50,6	56,0	71,9	83,8	72,6	14,4	16,1
Productos químicos básicos y preparados, petróleo y derivados, caucho y plástico	61,7	77,0	94,0	104,1	98,2	135,3	31,5	28,2
Productos de barro, loza y porcelana, vidrio y productos minerales no metálicos	1,1	1,9	0,8	1,4	2,1	5,4	1,1	1,0
Industria básica del hierro y del acero, industria básica de metales no ferrosos	50,5	69,4	88,3	113,3	180,1	222,5	57,8	19,5
Productos metálicos, maquinaria, equipos material eléctrico, instrumentos de medida y material de transporte	84,5	72,6	82,9	52,2	81,9	65,8	15,9	9,6
Productos metálicos, maquinaria, equipos, material eléctrico e instrumentos de medida	24,0	30,9	28,6	39,7	41,5	50,1	11,8	9,0
Material de transporte	60,5	41,7	54,3	12,4	40,5	15,7	4,1	0,7
Industria manufacturera no expresada	0,6	0,5	0,8	1,6	0,9	0,0	0,0	0,0
IV. Otros	17,0	22,8	19,3	23,6	19,4	26,2	5,2	6,2
V. Total Exportaciones	926,9	1.314,3	1.584,4	2.293,0	2.361,5	2.247,1	570,3	310,3

Fuente: Departamento de Estudios e Informaciones, DIRECON (abril 2009) sobre la base de cifras del Banco Central de Chile

ANEXO N° 43
IMPORTACIONES DE CHILE DESDE MÉXICO, SEGÚN TIPO DE BIEN
2003 - 2009

(Cifras en millones de dólares CIF, de cada año y porcentajes)

	2003	2004	2005	2006	2007	2008	Enero - Marzo	
							2008	2009
I. Bienes de Consumo	124,7	175,6	231,2	305,2	640,6	678,2	169,7	98,9
II. Bienes Intermedios	189,4	233,2	293,9	278,1	528,1	857,6	178,9	90,9
Petróleo	-	-	-	-	-	-	-	-
Otros Combustibles y Lubricantes	0,7	10,4	9,2	1,3	0,8	1,2	0,1	0,5
III. Bienes de Capital	166,5	211,9	239,2	419,7	180,8	214,8	54,3	29,7
IV. Total Importaciones	480,6	620,6	764,2	1.003,2	1.349,5	1.750,7	402,9	219,6

Fuente: Departamento de Estudios e Informaciones, DIRECON (abril 2009) sobre la base de cifras del Banco Central de Chile

ANEXO N° 44
PRINCIPALES PRODUCTOS EXPORTADOS POR CHILE A MÉXICO
ENERO - MARZO 2008 - 2009
(Cifras en millones de dólares FOB y porcentajes)

SACH	Glosa	Monto (FOB)		Estructura (%)	
		2008	2009	2008	2009
74020010	Cobre para el afino.	125,1	32,2	21,9	10,4
74031100	Cátodos y secciones de cátodos de cobre refinado.	52,9	26,2	9,3	8,5
21069020	Preparaciones compuestas no alcohólicas para la fabricación de bebidas.	8,7	16,1	1,5	5,2
44071012	Madera de pino insigne simplemente aserrada.	27,3	15,5	4,8	5,0
44123910	Las demás maderas de coníferas	15,2	14,4	2,7	4,7
2071411	Pechuga de gallo o gallina, deshuesada, congelada.	11,3	8,4	2,0	2,7
4069010	Gouda y del tipo gouda.	18,3	8,3	3,2	2,7
48109210	Cartulinas.	4,3	8,2	0,8	2,6
26209920	Cenizas y residuos (excepto de siderurgia) que contengan principalmente plata.	28,3	7,4	5,0	2,4
8061030	Uva, variedad red globe, fresca.	9,3	7,4	1,6	2,4
74040019	Los demás desperdicios y desechos de cobre refinado.	14,3	6,7	2,5	2,2
44119310	Tableros de fibra de madera, de densidad superior a 0,5 g/cm3 pero inferior o igual a 0,8 g/cm3	6,2	6,5	1,1	2,1
3042942	Filetes de salmónes del atlántico (salmo salar) y salmónes del danubio (hucho hucho)	6,6	5,8	1,2	1,9
44111400	Tableros de fibra de densidad media (llamados « mdf »), de espesor superior a 9mm	7,0	4,8	1,2	1,5
4029910	Leche condensada.	10,3	4,5	1,8	1,5
8093020	Duraznos (melocotones), frescos.	4,4	4,4	0,8	1,4
40111000	Neumáticos nuevos de caucho de los tipos utilizados en automóviles de turismo (incluyendo los de camión)	4,8	4,3	0,8	1,4
31042000	Cloruro de potasio.	-	3,9	-	1,3
44071013	Madera de pino insigne cepillada ya sea en todas sus caras y cantos o solamente en dos caras	9,0	3,8	1,6	1,2
8061010	Uva, variedad thompson seedless (sultanina), fresca.	6,4	3,8	1,1	1,2
21011200	Preparaciones a base de extractos, esencias o concentrados o a base de café.	1,2	3,4	0,2	1,1
2072710	Pechugas de pavo (gallipavo), congeladas.	3,4	3,3	0,6	1,1
31043000	Sulfato de potasio.	3,6	2,9	0,6	0,9
8094010	Ciruelas frescas.	2,1	2,8	0,4	0,9
20087011	Duraznos (melocotones) preparados o conservados al natural o en almíbar, en mitades	3,4	2,7	0,6	0,9
	Total Principales Productos	383,5	207,9	67,2	67,0
	Otros Productos	186,8	102,5	32,8	33,0
	Total Exportaciones	570,3	310,3	100,0	100,0

(*): Corresponden a los 25 productos con mayor monto exportado del periodo enero - marzo 2009
Fuente: Departamento de Estudios e Informaciones, DIRECON (abril 2009) sobre la base de cifras del Banco Central de Chile

ANEXO N° 45
PRINCIPALES PRODUCTOS IMPORTADOS POR CHILE DESDE MÉXICO
ENERO - MARZO 2008 - 2009
(Cifras en millones de dólares CIF y porcentajes)

SACH	Glosa	Monto (CIF)		Estructura (%)	
		2008	2009	2008	2009
85171200	Teléfonos celulares (móviles) y los de otras redes.	96,5	39,8	23,9	18,1
26139010	Minerales de molibdeno concentrados, sin tostar.	75,5	13,5	18,7	6,1
87032391	Automóviles de turismo, de cilindrada superior a 1500 cm3 pero inferior o igual a 3000 cm3	19,2	9,5	4,8	4,3
84715000	Unidades de proceso, excepto las de las subpartidas 8471.41 u 8471.49, aunque incluya	9,4	7,4	2,3	3,4
85287220	Los demás aparatos receptores de televisión en colores, de cristal líquido.	13,0	7,0	3,2	3,2
31031090	Los demás superfosfatos, excepto los simples, dobles y triples.	-	6,1	-	2,8
69089013	Baldosas de gres, incluso de forma distinta de la cuadrada o rectangular, en las que	0,2	5,2	0,1	2,3
33051000	Champúes.	2,2	4,1	0,6	1,9
84137000	Las demás bombas centrifugas.	0,1	3,9	0,0	1,8
87012020	Tractores de carretera para semirremolques, con motor diesel de potencia superior a 30 kW	14,0	3,7	3,5	1,7
30049010	Los demás medicamentos (excepto los productos de las partidas 30.02 30.05 o 30.06)	3,9	3,1	1,0	1,4
87032291	Automóviles de turismo, de cilindrada superior a 1000 cm3 pero inferior o igual a 1500 cm3	-	2,9	-	1,3
87042170	Chasis cabinados de vehículos para el transporte de mercancías, con capacidad de carga	2,0	2,7	0,5	1,2
85176210	Aparatos de conmutación y encaminamiento («switching and routing apparatus»).	0,4	2,5	0,1	1,2
19011010	Preparaciones para la alimentación infantil acondicionadas para la venta al por menor	1,8	2,4	0,4	1,1
85287100	Aparatos receptores de televisión, incluso con aparato receptor de radiodifusión o grabación	1,3	2,2	0,3	1,0
33072000	Desodorantes corporales y antitranspirantes.	1,8	2,2	0,4	1,0
84714990	Las demás máquinas automáticas para tratamiento o procesamiento de datos, presentadas	1,4	2,1	0,3	0,9
31031030	Superfosfatos triples.	2,9	2,0	0,7	0,9
22030000	Cerveza de malta.	2,3	2,0	0,6	0,9
82121010	Máquinas de afeitar desechables.	1,7	1,9	0,4	0,9
72083900	Los demás productos laminados planos de hierro o acero sin alea, enrollados, simplemente	-	1,7	-	0,8
85235200	Tarjetas inteligentes («smart cards»).	1,4	1,5	0,3	0,7
33059020	Acondicionadores (bálsamos) para el cabello.	0,8	1,4	0,2	0,6
	Total Principales Productos	251,9	130,8	62,5	59,5
	Otros Productos	151,0	88,9	37,5	40,5
	Total Importaciones	402,9	219,6	100,0	100,0

(*): Corresponden a los 25 productos con mayor monto importado del periodo enero - marzo 2009
Fuente: Departamento de Estudios e Informaciones, DIRECON (abril 2009) sobre la base de cifras del Banco Central de Chile

ANEXO N° 46
EXPORTACIONES DE CHILE A ALADI
CLASIFICADAS DE ACUERDO A LA CIU, 2003 - 2009
(Cifras en millones de dólares FOB, de cada año y porcentajes)

	2003	2004	2005	2006	2007	2008	Enero - Marzo	
							2008	2009
I. Agricultura, Fruticultura, Ganadería, Silvicultura y Pesca Extractiva	237,6	268,9	261,3	301,8	397,4	532,0	107,2	123,7
Agricultura, fruticultura y ganadería	227,1	246,6	244,1	294,4	393,4	522,9	106,3	121,0
Agricultura	30,9	34,9	27,4	30,7	38,7	71,4	13,2	31,9
Fruticultura	191,5	203,1	204,2	253,0	346,6	443,3	90,8	88,0
Ganadería	4,7	8,6	12,5	10,8	8,1	8,2	2,3	1,2
Silvicultura	9,5	21,7	16,3	6,7	3,3	8,3	0,9	2,6
Pesca Extractiva	1,1	0,6	0,9	0,7	0,7	0,8	0,1	0,0
II. Minería	717,7	1.455,0	1.795,9	3.416,3	3.650,9	3.995,0	953,0	298,7
Cobre	579,0	1.142,7	1.298,1	2.796,7	2.999,6	3.360,6	816,3	271,1
Resto	138,7	312,2	497,8	619,6	651,3	634,4	136,8	27,6
III. Industria	2.433,2	3.057,6	3.900,4	4.829,5	5.815,8	7.276,2	1.512,4	1.256,8
Industria alimentaria, bebidas, licores y tabaco	635,2	845,6	998,4	1.160,6	1.468,7	1.929,4	372,6	364,3
Alimentos y alimentos forrajeros	357,6	518,5	643,5	741,1	1.242,1	1.669,1	325,0	330,0
Bebidas, líquidos, alcoholes y tabacos	277,6	327,1	354,9	419,5	226,6	260,3	47,6	34,3
Industria textil, prendas de vestir y cuero	97,2	120,2	130,6	132,0	144,1	135,9	28,3	21,9
Textiles y confecciones de prendas de vestir	87,4	106,9	117,0	118,7	129,7	117,1	24,2	19,5
Curtiembre, talabartería, cuero y pieles, calzado	9,8	13,3	13,6	13,3	14,4	18,7	4,1	2,3
Forestales y muebles de madera	173,5	220,6	299,6	347,0	420,0	477,4	112,1	92,1
Celulosa, papel, cartón, editoriales e imprenta	345,1	437,1	493,1	582,5	649,6	777,9	178,2	151,1
Productos químicos básicos y preparados, petróleo y derivados, caucho y plástico	632,1	719,9	998,1	1.228,4	1.212,1	1.752,1	339,1	296,4
Productos de barro, loza y porcelana, vidrio y productos minerales no metálicos	32,1	36,7	41,1	43,3	67,6	89,5	22,0	16,2
Industria básica del hierro y del acero, industria básica de metales no ferrosos	161,7	250,2	346,0	592,1	910,2	1.053,3	242,2	136,8
Productos metálicos, maquinaria, equipos material eléctrico, instrumentos de medida y material de transporte	350,2	419,4	583,4	730,9	934,2	1.048,5	214,7	175,5
Productos metálicos, maquinaria, equipos, material eléctrico e instrumentos de medida	186,9	262,0	405,3	577,4	603,0	785,7	167,6	153,0
Material de transporte	163,3	157,4	178,2	153,5	331,3	262,7	47,1	22,5
Industria manufacturera no expresada	6,0	7,8	10,1	12,7	9,3	12,2	3,1	2,7
IV. Otros	97,1	120,7	131,8	171,3	263,4	449,2	124,7	94,4
V. Total Exportaciones	3.485,5	4.902,2	6.089,4	8.718,9	10.127,5	12.252,4	2.697,5	1.773,6

Fuente: Departamento de Estudios e Informaciones, DIRECON (abril 2009) sobre la base de cifras del Banco Central de Chile

POS/pos

ANEXO N° 47
IMPORTACIONES DE CHILE DESDE ALADI, SEGÚN TIPO DE BIEN
2003 - 2009

(Cifras en millones de dólares CIF, de cada año y porcentajes)

	2003	2004	2005	2006	2007	2008	Enero - Marzo	
							2008	2009
I. Bienes de Consumo	869,6	1.121,6	1.331,0	1.493,4	3.441,6	4.052,2	965,5	668,3
II. Bienes Intermedios	5.681,3	6.956,2	8.372,4	9.532,5	9.639,6	13.239,7	3.017,7	1.927,6
Petróleo	1.907,9	1.961,5	2.239,4	2.826,1	2.937,4	4.817,5	1.095,7	534,3
Otros Combustibles y Lubricantes	856,7	1.105,0	1.170,3	1.219,7	930,0	1.216,5	246,2	389,2
III. Bienes de Capital	730,0	1.003,7	1.772,2	1.749,3	1.056,4	1.200,5	267,5	151,9
IV. Total Importaciones	7.280,9	9.081,6	11.475,6	12.775,2	14.137,6	18.492,4	4.250,6	2.747,7

Fuente: Departamento de Estudios e Informaciones, DIRECON (abril 2009) sobre la base de cifras del Banco Central de Chile

POS/pos

ANEXO N° 48
PRINCIPALES PRODUCTOS EXPORTADOS POR CHILE A ALADI
ENERO - MARZO 2008 - 2009
(Cifras en millones de dólares FOB y porcentajes)

SACH	Glosa	Monto (FOB)		Estructura (%)	
		2008	2009	2008	2009
74031100	Cátodos y secciones de cátodos de cobre refinado.	451,2	171,3	16,7	9,7
26030000	Minerales de cobre y sus concentrados.	234,3	62,7	8,7	3,5
21069020	Preparaciones compuestas no alcohólicas para la fabricación de bebidas.	35,7	58,2	1,3	3,3
74081110	Alambres de cobre refinado, de sección transversal inferior o igual a 9,5 mm.	97,5	52,8	3,6	3,0
27101940	Aceites combustibles destilados (gasoil, diesel oil).	37,5	43,3	1,4	2,4
31042000	Cloruro de potasio.	0,1	39,8	0,0	2,2
48109210	Cartulinas.	30,8	36,2	1,1	2,0
74020010	Cobre para el afino.	125,1	32,2	4,6	1,8
3021221	Salmones del atlántico y salmones del danubio enteros.	34,5	28,6	1,3	1,6
48010010	Papel prensa en bobinas.	31,6	28,4	1,2	1,6
73261110	Bolas y artículos similares para molienda de minerales, forjadas o estampadas pero	17,1	18,9	0,6	1,1
47032910	Pasta química de madera semiblanqueada o blanqueada, de eucaliptus.	28,7	18,7	1,1	1,1
44123910	Las demás maderas de coníferas	17,5	18,5	0,6	1,0
47032100	Pasta química de madera semiblanqueadas o blanqueadas, de coníferas.	29,6	17,7	1,1	1,0
44071012	Madera de pino insigne simplemente aserrada.	28,9	17,0	1,1	1,0
3042942	Filetes de salmones del atlántico (salmo salar) y salmones del danubio (hucho hucho)	14,6	16,3	0,5	0,9
8081020	Manzana, variedad royal gala, fresca.	12,2	15,3	0,5	0,9
8061030	Uva, variedad red globe, fresca.	13,9	13,9	0,5	0,8
4022118	Leche en polvo, gránulos o demás formas sólidas, sin adición de azúcar ni otro edul	15,0	13,6	0,6	0,8
30049010	Los demás medicamentos (excepto los productos de las partidas 30.02 30.05 o 30.06)	11,6	12,2	0,4	0,7
73259110	Bolas y artículos similares, de fundición, hierro o acero, para molienda de minerales.	2,3	11,9	0,1	0,7
44119310	Tableros de fibra de madera, de densidad superior a 0,5 g/cm3 pero inferior o igual a	9,8	11,9	0,4	0,7
3032210	Salmones del atlántico (salmo salar) y del danubio (hucho hucho) enteros, congelad	5,2	11,8	0,2	0,7
29051100	Metanol (alcohol metílico).	40,9	11,1	1,5	0,6
7132000	Garbanzos secos, desvainados.	0,0	10,7	0,0	0,6
	Total Principales Productos	1.325,7	772,8	49,1	43,6
	Otros Productos	1.371,8	1.000,8	50,9	56,4
	Total Exportaciones	2.697,5	1.773,6	100,0	100,0

(*): Corresponden a los 25 productos con mayor monto exportado del periodo enero - marzo 2009
Fuente: Departamento de Estudios e Informaciones, DIRECON (abril 2009) sobre la base de cifras del Banco Central de Chile

ANEXO N° 49
PRINCIPALES PRODUCTOS IMPORTADOS POR CHILE DESDE ALADI
ENERO - MARZO 2008 - 2009
(Cifras en millones de dólares CIF y porcentajes)

SACH	Glosa	Monto (CIF)		Estructura (%)	
		2008	2009	2008	2009
27112100	Gas natural en estado gaseoso.	107,9	274,6	2,5	10,0
27090010	Aceites crudos de petróleo o de mineral bituminoso con grados api inferior a 25.	653,3	269,6	15,4	9,8
27090020	Aceites crudos de petróleo o de mineral bituminoso con grados api superior o igual a	442,4	264,7	10,4	9,6
27011220	Hulla bituminosa para uso térmico, incluso pulverizada, pero sin aglomerar.	99,4	86,8	2,3	3,2
2013000	Carne de bovinos deshuesada fresca o refrigerada.	85,7	73,5	2,0	2,7
85171200	Teléfonos celulares (móviles) y los de otras redes.	132,5	64,3	3,1	2,3
87021091	Los demás vehículos para el transporte de 10 o mas personas, incluido el conductor,	82,7	43,5	1,9	1,6
23040030	«pellets».	64,4	41,3	1,5	1,5
26139010	Minerales de molibdeno concentrados, sin tostar.	269,2	40,0	6,3	1,5
27111200	Propano licuado.	92,9	34,9	2,2	1,3
10059000	Los demás maíz.	46,9	34,4	1,1	1,3
15179020	Mezclas de aceites vegetales, refinados.	48,0	33,3	1,1	1,2
17019910	Azúcar de caña refinada, en estado sólido.	23,2	30,4	0,5	1,1
23099090	Las demás preparaciones de los tipos utilizados para la alimentación de los animales.	24,9	25,8	0,6	0,9
15179010	Mezclas de aceites vegetales, en bruto.	61,3	23,1	1,4	0,8
87042121	Camionetas con capacidad de carga útil superior a 500 kilos, pero inferior o igual a	14,0	23,0	0,3	0,8
30049010	Los demás medicamentos (excepto los productos de las partidas 30.02 30.05 o 30.06)	20,3	22,9	0,5	0,8
10019000	Los demás trigo y morcajo (tranquillón).	40,0	22,5	0,9	0,8
27111900	Los demás gas de petróleo y demás hidrocarburos.	12,0	21,2	0,3	0,8
27160000	Energía eléctrica (partida discrecional).	10,7	20,1	0,3	0,7
76129000	Los demás depósitos, barriles, tambores, bidones, botes, cajas y recipientes similar	14,6	16,5	0,3	0,6
27111300	Butanos licuado.	34,0	16,3	0,8	0,6
39012000	Polietileno de densidad superior o igual a 0,94, en forma primaria.	15,7	15,7	0,4	0,6
28141000	Amoniaco anhidro.	20,1	14,5	0,5	0,5
87032391	Automóviles de turismo, de cilindrada superior a 1500 cm3 pero inferior o igual a 3	53,5	14,3	1,3	0,5
	Total Principales Productos	2.469,8	1.527,2	58,1	55,6
	Otros Productos	1.780,8	1.220,6	41,9	44,4
	Total Importaciones	4.250,6	2.747,7	100,0	100,0

(*): Corresponden a los 25 productos con mayor monto importado del periodo enero - marzo 2009
Fuente: Departamento de Estudios e Informaciones, DIRECON (abril 2009) sobre la base de cifras del Banco Central de Chile

ANEXO N° 50
EXPORTACIONES DE CHILE A ESTADOS UNIDOS
CLASIFICADAS DE ACUERDO A LA CIU, 2003 - 2009
(Cifras en millones de dólares FOB, de cada año y porcentajes)

	2003	2004	2005	2006	2007	2008	Enero - Marzo	
							2008	2009
I. Agricultura, Fruticultura, Ganadería, Silvicultura y Pesca Extractiva	951,2	995,0	1.083,1	1.135,5	1.304,0	1.460,9	594,2	590,7
Agricultura, fruticultura y ganadería	945,3	988,6	1.074,3	1.127,1	1.297,0	1.455,6	592,7	589,2
Agricultura	95,1	97,3	112,6	131,9	156,7	185,3	37,4	39,7
Fruticultura	833,6	886,3	956,3	992,4	1.137,2	1.267,7	554,9	549,1
Ganadería	16,7	4,9	5,4	2,7	3,1	2,6	0,4	0,4
Silvicultura	3,0	3,2	3,6	5,0	3,4	2,5	1,1	0,8
Pesca Extractiva	2,9	3,2	5,2	3,4	3,6	2,8	0,4	0,6
II. Minería	610,5	1.176,0	2.507,3	4.792,4	4.193,1	3.668,7	991,2	629,7
Cobre	395,5	788,7	1.738,0	4.017,4	3.162,7	2.713,7	720,0	408,4
Resto	215,0	387,3	769,3	775,0	1.030,4	955,0	271,2	221,3
III. Industria	2.109,4	2.618,2	2.892,0	3.288,7	3.153,1	2.858,9	663,5	625,5
Industria alimentaria, bebidas, licores y tabaco	949,5	1.038,1	1.100,8	1.355,5	1.442,2	1.498,2	323,0	356,6
Alimentos y alimentos forrajeros	735,9	783,8	847,6	1.069,6	1.255,4	1.297,2	280,6	305,2
Bebidas, líquidos, alcoholes y tabacos	213,6	254,2	253,2	285,9	186,8	201,0	42,3	51,4
Industria textil, prendas de vestir y cuero	15,0	30,5	30,1	33,8	26,0	12,9	2,6	2,0
Textiles y confecciones de prendas de vestir	14,2	29,4	29,3	33,3	25,1	12,3	2,6	2,0
Curtiembre, talabartería, cuero y pieles, calzado	0,8	1,1	0,8	0,5	0,9	0,6	0,0	0,0
Forestales y muebles de madera	616,5	964,6	905,1	1.034,7	773,8	671,7	165,7	127,5
Celulosa, papel, cartón, editoriales e imprenta	20,8	26,9	37,5	42,6	51,9	48,6	11,6	6,1
Productos químicos básicos y preparados, petróleo y derivados, caucho y plástico	349,1	380,8	624,5	494,4	396,3	247,4	61,8	53,8
Productos de barro, loza y porcelana, vidrio y productos minerales no metálicos	20,3	22,0	26,8	34,4	26,6	19,1	5,5	1,2
Industria básica del hierro y del acero, industria básica de metales no ferrosos	31,1	43,8	46,4	159,8	250,8	162,7	50,3	38,8
Productos metálicos, maquinaria, equipos material eléctrico, instrumentos de medida y material de transporte	104,9	109,6	118,3	131,0	183,4	196,2	42,6	38,9
Productos metálicos, maquinaria, equipos, material eléctrico e instrumentos de medida	89,4	88,8	103,7	107,5	134,5	154,3	35,4	29,8
Material de transporte	15,5	20,8	14,6	23,6	48,9	41,9	7,2	9,1
Industria manufacturera no expresada	2,2	2,0	2,6	2,5	2,1	2,1	0,4	0,6
IV. Otros	34,6	45,3	49,2	73,9	94,5	142,1	26,5	37,9
V. Total Exportaciones	3.705,7	4.834,5	6.531,6	9.290,5	8.744,7	8.130,6	2.275,3	1.883,9

Fuente: Departamento de Estudios e Informaciones, DIRECON (abril 2009) sobre la base de cifras del Banco Central de Chile

POS/pos

ANEXO N° 51
IMPORTACIONES DE CHILE DESDE ESTADOS UNIDOS, SEGÚN TIPO DE BIEN
2003 - 2009

(Cifras en millones de dólares CIF, de cada año y porcentajes)

	2003	2004	2005	2006	2007	2008	Enero - Marzo	
							2008	2009
I. Bienes de Consumo	204,1	234,0	279,3	350,6	476,8	605,0	143,0	102,3
II. Bienes Intermedios	1.584,9	2.101,9	3.066,4	3.650,9	5.050,5	7.922,8	1.861,2	1.089,5
Petróleo	0,0	0,0	0,0	0,0	0,0	-	-	-
Otros Combustibles y Lubricantes	92,5	354,8	1.103,1	1.263,7	1.757,7	3.961,8	1.028,4	421,4
III. Bienes de Capital	787,6	1.066,3	1.377,0	1.590,5	1.763,5	2.454,4	468,5	519,7
IV. Total Importaciones	2.576,5	3.402,2	4.722,6	5.592,1	7.290,8	10.982,2	2.472,7	1.711,6

Fuente: Departamento de Estudios e Informaciones, DIRECON (abril 2009) sobre la base de cifras del Banco Central de Chile

POS/pos

ANEXO N° 52
PRINCIPALES PRODUCTOS EXPORTADOS POR CHILE A ESTADOS UNIDOS
ENERO - MARZO 2008 - 2009
(Cifras en millones de dólares FOB y porcentajes)

SACH	Glosa	Monto (FOB)		Estructura (%)	
		2008	2009	2008	2009
74031100	Cátodos y secciones de cátodos de cobre refinado.	535,9	401,8	23,6	21,3
8061010	Uva, variedad thompson seedless (sultanina), fresca.	80,7	104,2	3,5	5,5
8061020	Uva, variedad flame seedless, fresca.	139,6	101,9	6,1	5,4
71081200	Las demás formas de oro, en bruto, para uso no monetario.	112,5	93,6	4,9	5,0
3041942	Filetes de salmones del atlántico (salmo salar) y salmones del danubio (hucho hucho)	116,6	89,3	5,1	4,7
8104020	Arándanos azules o blueberry, frescos.	79,4	79,2	3,5	4,2
8061050	Uva, variedad crimson seedless, fresca.	8,6	45,5	0,4	2,4
25010020	Sal gema, sal de salinas, sal marina.	9,7	40,5	0,4	2,2
8061090	Las demás uvas frescas.	31,9	40,3	1,4	2,1
28012000	Yodo.	24,6	36,6	1,1	1,9
8061070	Uva, variedad sugraone, fresca.	38,8	34,5	1,7	1,8
44091022	Perfiles y molduras, para muebles, marcos y decorados interiores, conducciones eléctricas	41,4	29,9	1,8	1,6
3049943	Trozos de salmones del atlántico y salmones del danubio, congelados.	25,8	28,2	1,1	1,5
10051010	Maíz híbridos para siembra	22,9	27,1	1,0	1,4
3042942	Filetes de salmones del atlántico (salmo salar) y salmones del danubio (hucho hucho)	18,4	25,1	0,8	1,3
44123910	Las demás maderas de coníferas	18,7	24,8	0,8	1,3
72027000	Ferromolibdeno.	35,2	22,9	1,5	1,2
8112020	Frambuesas congeladas.	12,0	22,7	0,5	1,2
8094010	Ciruelas frescas.	20,6	22,3	0,9	1,2
8093010	Nectarines frescos.	22,9	21,1	1,0	1,1
71069110	Plata en bruto, sin alear.	6,0	20,7	0,3	1,1
8093020	Duraznos (melocotones), frescos.	20,5	19,7	0,9	1,0
8044010	Palta, variedad hass, fresca o seca.	31,9	19,1	1,4	1,0
44071012	Madera de pino insigne simplemente aserrada.	25,5	14,4	1,1	0,8
8092000	Cerezas frescas.	27,8	13,6	1,2	0,7
	Total Principales Productos	1.507,8	1.379,0	66,3	73,2
	Otros Productos	767,6	504,8	33,7	26,8
	Total Exportaciones	2.275,3	1.883,9	100,0	100,0

(*): Corresponden a los 25 productos con mayor monto exportado del periodo enero - marzo 2009
Fuente: Departamento de Estudios e Informaciones, DIRECON (abril 2009) sobre la base de cifras del Banco Central de Chile

ANEXO N° 53
PRINCIPALES PRODUCTOS IMPORTADOS POR CHILE DESDE ESTADOS UNIDOS
ENERO - MARZO 2008 - 2009
(Cifras en millones de dólares CIF y porcentajes)

SACH	Glosa	Monto (CIF)		Estructura (%)	
		2008	2009	2008	2009
27101940	Aceites combustibles destilados (gasoil, diesel oil).	884,9	274,9	35,8	16,1
87041090	Los demás volquetes automotores concebidos para utilizarlos fuera de la red de carriles	72,8	96,9	2,9	5,7
27101123	Gasolina para vehículos terrestres, sin plomo, de 97 octanos.	39,8	64,1	1,6	3,7
84314990	Las demás partes identificables como destinadas, exclusiva o principalmente, para naves	19,2	27,3	0,8	1,6
27101961	Aceites básicos.	21,7	24,3	0,9	1,4
28151200	Hidróxido de sodio (sosa o soda cáustica) en disolución acuosa (lejía de sosa o soda)	14,8	21,8	0,6	1,3
85023100	Los demás grupos electrógenos de energía eólica.	0,0	19,6	0,0	1,1
84295110	Cargadores frontales.	8,5	18,9	0,3	1,1
84295290	Las demás máquinas cuya superestructura pueda girar 360 grados, excepto las excavadoras	-	17,5	-	1,0
40116910	Los demás neumáticos, con altos relieves en forma de taco, ángulo o similares, de los	26,4	17,4	1,1	1,0
84295910	Palas mecánicas.	0,1	16,8	0,0	1,0
87042321	Camiones para minería con motor de embolo (piston), de encendido por compresión	-	13,7	-	0,8
84082040	Motores de embolo (piston) de encendido por compresión (motores diesel o semi-diesel)	10,6	13,4	0,4	0,8
28362020	Carbonato de ceniza de soda pesada.	11,7	11,7	0,5	0,7
87032491	Automóviles de turismo, de cilindrada superior a 3000 cm3.	18,5	11,2	0,7	0,7
84291110	Topadoras frontales («bulldozers»), de oruga.	2,5	11,1	0,1	0,6
87089990	Las demás partes y accesorios de vehículos automóviles de las partidas 87.01 a 87.05.	9,2	10,3	0,4	0,6
87043121	Camionetas con motor de embolo (piston), de encendido por chispa, con capacidad	7,4	10,2	0,3	0,6
30049010	Los demás medicamentos (excepto los productos de las partidas 30.02 30.05 o 30.06)	8,3	10,1	0,3	0,6
84749090	Las demás partes para máquinas y aparatos de clasificar, cribar, separar, lavar, quebrar	7,9	9,4	0,3	0,6
29091910	Metil terbutil éter (mtbe), halogenado, sulfonado, nitrado o nitrosado.	19,5	9,2	0,8	0,5
27101930	Combustibles para motores a reacción.	0,0	8,9	0,0	0,5
95043000	Los demás juegos activados con monedas, billetes, tarjetas, fichas o cualquier otro medio	7,9	8,9	0,3	0,5
84715000	Unidades de proceso, excepto las de las subpartidas 8471.41 u 8471.49, aunque incluy	11,4	8,8	0,5	0,5
27150000	Mezclas bituminosas a base de asfalto o de betún naturales, de betún de petróleo, de	0,1	8,7	0,0	0,5
	Total Principales Productos	1.203,2	745,3	48,7	43,5
	Otros Productos	1.269,5	966,3	51,3	56,5
	Total Importaciones	2.472,7	1.711,6	100,0	100,0

(*): Corresponden a los 25 productos con mayor monto importado del periodo enero - marzo 2009
Fuente: Departamento de Estudios e Informaciones, DIRECON (abril 2009) sobre la base de cifras del Banco Central de Chile

ANEXO N° 54
EXPORTACIONES DE CHILE A JAPÓN
CLASIFICADAS DE ACUERDO A LA CIU, 2003 - 2009
(Cifras en millones de dólares FOB, de cada año y porcentajes)

	2003	2004	2005	2006	2007	2008	Enero - Marzo	
							2008	2009
I. Agricultura, Fruticultura, Ganadería, Silvicultura y Pesca Extractiva	65,1	59,2	58,5	63,1	62,7	68,0	12,0	13,4
Agricultura, fruticultura y ganadería	51,9	47,7	47,5	51,5	51,4	55,7	8,4	9,1
Agricultura	17,9	9,6	9,5	12,9	13,3	19,2	3,7	3,6
Fruticultura	33,9	38,1	37,9	38,5	38,1	36,4	4,7	5,5
Ganadería	0,0	0,0	0,0	0,0	0,0	0,1	0,0	0,0
Silvicultura	7,7	6,1	4,3	3,4	2,0	1,6	0,5	0,5
Pesca Extractiva	5,5	5,4	6,7	8,2	9,3	10,6	3,1	3,8
II. Minería	1.147,6	2.305,6	3.038,7	4.738,4	5.519,5	5.284,1	1.387,1	465,9
Cobre	970,5	1.838,3	2.073,3	3.908,8	4.518,0	4.266,1	1.122,1	385,0
Resto	177,1	467,3	965,4	829,6	1.001,5	1.018,0	265,0	80,9
III. Industria	1.070,5	1.364,0	1.490,9	1.568,1	1.647,7	1.931,7	475,1	516,7
Industria alimentaria, bebidas, licores y tabaco	771,8	1.023,0	1.161,8	1.198,2	1.139,3	1.205,2	316,6	399,2
Alimentos y alimentos forrajeros	722,5	967,0	1.101,4	1.136,8	1.098,2	1.149,6	304,2	383,5
Bebidas, líquidos, alcoholes y tabacos	49,3	56,0	60,3	61,4	41,1	55,6	12,4	15,6
Industria textil, prendas de vestir y cuero	0,5	0,6	0,4	0,1	0,4	0,3	0,0	0,1
Textiles y confecciones de prendas de vestir	0,5	0,6	0,4	0,1	0,4	0,3	0,0	0,1
Curtiembre, talabartería, cuero y pieles, calzado	-	0,0	0,0	0,0	0,0	0,0	-	-
Forestales y muebles de madera	213,2	228,0	235,9	263,2	307,1	410,9	94,7	91,5
Celulosa, papel, cartón, editoriales e imprenta	35,9	63,1	40,1	50,9	66,3	70,0	16,8	9,3
Productos químicos básicos y preparados, petróleo y derivados, caucho y plástico	39,6	32,7	44,3	51,9	50,7	83,3	15,6	9,1
Productos de barro, loza y porcelana, vidrio y productos minerales no metálicos	0,3	0,8	0,0	0,0	0,4	0,2	0,0	0,1
Industria básica del hierro y del acero, industria básica de metales no ferrosos	8,6	14,3	7,7	1,6	82,2	158,5	31,0	7,1
Productos metálicos, maquinaria, equipos material eléctrico, instrumentos de medida y material de transporte	0,5	1,5	0,7	2,1	1,3	3,3	0,4	0,4
Productos metálicos, maquinaria, equipos, material eléctrico e instrumentos de medida	0,5	0,6	0,7	2,1	1,2	3,3	0,4	0,4
Material de transporte	0,0	0,9	0,0	0,0	0,0	0,0	0,0	0,0
Industria manufacturera no expresada	0,0	0,0	0,0	0,0	0,0	0,0	0,0	0,0
IV. Otros	4,2	4,1	4,1	4,5	4,7	8,5	1,5	2,8
V. Total Exportaciones	2.287,3	3.732,9	4.592,1	6.374,1	7.234,6	7.292,4	1.875,6	998,8

Fuente: Departamento de Estudios e Informaciones, DIRECON (abril 2009) sobre la base de cifras del Banco Central de Chile

POS/pos

ANEXO N° 55
IMPORTACIONES DE CHILE DESDE JAPÓN, SEGÚN TIPO DE BIEN
2003 - 2009

(Cifras en millones de dólares CIF, de cada año y porcentajes)

	2003	2004	2005	2006	2007	2008	Enero - Marzo	
							2008	2009
I. Bienes de Consumo	223,6	292,8	391,9	412,4	515,0	703,6	156,7	83,6
II. Bienes Intermedios	166,0	195,4	217,2	269,5	533,6	1.216,7	173,9	117,9
Petróleo	-	-	-	-	-	-	-	-
Otros Combustibles y Lubricantes	0,4	0,5	0,3	20,7	224,0	849,3	84,1	43,0
III. Bienes de Capital	247,2	315,1	412,0	468,1	565,3	735,9	154,9	99,2
IV. Total Importaciones	636,8	803,2	1.021,1	1.150,0	1.613,9	2.656,1	485,5	300,7

Fuente: Departamento de Estudios e Informaciones, DIRECON (abril 2009) sobre la base de cifras del Banco Central de Chile

POS/pos

ANEXO Nº 56
PRINCIPALES PRODUCTOS EXPORTADOS POR CHILE A JAPÓN
ENERO - MARZO 2008 - 2009
(Cifras en millones de dólares FOB y porcentajes)

SACH	Glosa	Monto (FOB)		Estructura (%)	
		2008	2009	2008	2009
26030000	Minerales de cobre y sus concentrados.	1.006,9	367,7	53,7	36,8
3031920	Salmones del pacifico, descabezados y eviscerados («hg»), congelados, excepto los	133,0	183,3	7,1	18,3
26131010	Minerales de molibdeno tostados, concentrados.	221,9	67,6	11,8	6,8
3032120	Truchas descabezadas y evisceradas («hg»), congeladas, excepto los hígados, hueva	37,9	57,6	2,0	5,8
44012211	Maderas en plaquitas o en partículas de eucaliptus globulus.	56,7	54,3	3,0	5,4
3042950	Filetes de truchas (salmo trutta, oncorhynchus mykiss, oncorhynchus clarki, oncorh	31,1	53,7	1,7	5,4
44012212	Maderas en plaquitas o en partículas de eucaliptus nitens.	12,8	26,0	0,7	2,6
2032930	Las demás carnes de la especie porcina deshuesada.	39,4	17,7	2,1	1,8
74031100	Cátodos y secciones de cátodos de cobre refinado.	112,1	11,7	6,0	1,2
47032100	Pasta química de madera semiblanqueadas o blanqueadas, de coníferas.	10,5	6,5	0,6	0,6
31025000	Nitrato de sodio.	1,6	6,0	0,1	0,6
44071012	Madera de pino insigne simplemente aserrada.	7,6	5,9	0,4	0,6
23012013	Harina de pescado con un contenido de proteínas superior al 68 %, en peso (súper p	5,5	5,8	0,3	0,6
3054919	Las demás truchas (salmo trutta, oncorhynchus mykiss, oncorhynchusclarki, oncorh	4,9	5,6	0,3	0,6
3042942	Filetes de salmones del atlántico (salmo salar) y salmones del danubio (hucho hucho	5,5	5,3	0,3	0,5
22042121	Vino Cabernet Sauvignon, con denominación de origen, en recipientes con capacida	4,7	4,9	0,2	0,5
26011110	Minerales de hierro y sus concentrados, finos, sin aglomerar.	2,9	4,7	0,2	0,5
74040019	Los demás desperdicios y desechos de cobre refinado.	8,4	4,6	0,4	0,5
74020010	Cobre para el afino.	-	4,5	-	0,4
23012012	Harina de pescado con un contenido de proteínas superior o igual al 66% pero inferi	1,2	4,0	0,1	0,4
3032220	Salmones del atlántico (salmo salar) y del danubio (hucho hucho) descabezados y ex	0,2	3,9	0,0	0,4
3032190	Las demás truchas (salmo trutta, oncorhynchus mykiss, oncorhynchus clarki, oncorh	1,4	3,6	0,1	0,4
3079961	Lenguas (gónadas) de erizo de mar (loxechinus albus), congeladas.	2,1	3,5	0,1	0,4
3042941	Filetes de salmones del pacifico (oncorhynchus nerka, oncorhynchus gorbuscha, on	0,1	3,2	0,0	0,3
13023100	Agar-agar.	4,0	3,2	0,2	0,3
	Total Principales Productos	1.712,6	914,7	91,3	91,6
	Otros Productos	163,0	84,1	8,7	8,4
	Total Exportaciones	1.875,6	998,8	100,0	100,0

(*): Corresponden a los 25 productos con mayor monto exportado del periodo enero - marzo 2009
Fuente: Departamento de Estudios e Informaciones, DIRECON (abril 2009) sobre la base de cifras del Banco Central de Chile

ANEXO Nº 57
PRINCIPALES PRODUCTOS IMPORTADOS POR CHILE DESDE JAPÓN
ENERO - MARZO 2008 - 2009
(Cifras en millones de dólares CIF y porcentajes)

SACH	Glosa	Monto (FOB)		Estructura (%)	
		2008	2009	2008	2009
87032391	Automóviles de turismo, de cilindrada superior a 1500 cm3 pero inferior o igual a 3	69,5	44,2	14,3	14,7
27101940	Aceites combustibles destilados (gasoil, diesel oil).	77,2	42,9	15,9	14,3
85023990	Los demás grupos electrógenos, excepto accionados por turbinas de gas, turbinas hi	-	23,9	-	7,9
87032291	Automóviles de turismo, de cilindrada superior a 1000 cm3 pero inferior o igual a 1	53,0	20,5	10,9	6,8
28070000	Acido sulfúrico; oleum.	21,5	16,4	4,4	5,5
40116910	Los demás neumáticos, con altos relieves en forma de taco, ángulo o similares, de l	6,6	12,1	1,4	4,0
87042121	Camionetas con capacidad de carga útil superior a 500 kilos, pero inferior o igual a 1	29,6	11,2	6,1	3,7
73218200	Los demás aparatos no eléctricos, calderas para hogar, braseros y similares, que se u	0,7	5,7	0,1	1,9
84295210	Excavadoras, cuya superestructura pueda girar 360 grados.	14,3	5,6	2,9	1,9
84295190	Las demás cargadoras y palas cargadoras de carga frontal, excepto los cargadores fr	7,5	5,1	1,5	1,7
87032491	Automóviles de turismo, de cilindrada superior a 3000 cm3.	13,9	4,6	2,9	1,5
84439910	Cartuchos de toner o tinta, con cabezal impresor incorporado, para impresoras de lo	5,3	4,3	1,1	1,4
40112000	Neumáticos nuevos de caucho de los tipos utilizados en autobuses y camiones.	4,6	4,0	0,9	1,3
72254000	Los demás productos, simplemente laminados en caliente, sin enrollar, de anchura s	3,7	4,0	0,8	1,3
84291110	Topadoras frontales («bulldozers»), de oruga.	7,0	3,5	1,4	1,2
87043119	Los demás furgones con motor de embolo (piston), de encendido por chispa, de pes	1,0	2,2	0,2	0,7
87042271	Chasis cabinados de vehículos para el transporte de mercancías, con capacidad de ca	16,2	2,0	3,3	0,7
84439920	Los demás cartuchos de toner o tinta, con cabezal impresor incorporado.	0,4	1,8	0,1	0,6
40111000	Neumáticos nuevos de caucho de los tipos utilizados en automóviles de turismo (inc	1,7	1,6	0,4	0,5
87043121	Camionetas con motor de embolo (piston), de encendido por chispa, con capacidad	6,9	1,5	1,4	0,5
84292010	Motoniveladoras.	2,4	1,4	0,5	0,5
87089990	Las demás partes y accesorios de vehículos automóviles de las partidas 87.01 a 87.05.	1,0	1,3	0,2	0,4
90278090	Los demás instrumentos y aparatos para ensayos de viscosidad, porosidad, dilatació	0,9	1,3	0,2	0,4
87114000	Motocicletas (incluidos los ciclomotores) y velocipedos con motor de embolo (pisto	0,3	1,3	0,1	0,4
84072100	Motores para la propulsión de barcos del tipo fueraborda.	1,2	1,2	0,2	0,4
	Total Principales Productos	346,4	223,7	71,4	74,4
	Otros Productos	139,0	77,1	28,6	25,6
	Total Importaciones	485,5	300,7	100,0	100,0

(*): Corresponden a los 25 productos con mayor monto importado del periodo enero - marzo 2009
Fuente: Departamento de Estudios e Informaciones, DIRECON (abril 2009) sobre la base de cifras del Banco Central de Chile

ANEXO N° 58
EXPORTACIONES DE CHILE A COREA DEL SUR
CLASIFICADAS DE ACUERDO A LA CIU, 2003 - 2009
(Cifras en millones de dólares FOB, de cada año y porcentajes)

	2003	2004	2005	2006	2007	2008	Enero - Marzo	
							2008	2009
I. Agricultura, Fruticultura, Ganadería, Silvicultura y Pesca Extractiva	13,9	16,5	22,8	35,3	50,0	59,4	16,3	18,1
Agricultura, fruticultura y ganadería	11,9	11,6	20,8	31,9	47,3	58,6	16,2	18,0
Agricultura	0,4	0,2	0,2	0,4	0,5	0,7	0,1	0,3
Fruticultura	11,5	11,3	20,6	31,5	46,6	57,9	16,1	17,7
Ganadería	-	-	0,0	0,0	0,1	-	-	-
Silvicultura	1,6	4,4	0,6	0,6	2,2	0,5	0,1	0,0
Pesca Extractiva	0,5	0,6	1,4	2,8	0,5	0,3	-	0,1
II. Minería	751,6	1.438,3	1.679,6	2.806,5	3.077,7	3.091,8	848,8	379,6
Cobre	719,2	1.365,5	1.447,5	2.666,0	2.850,7	2.850,0	781,8	350,8
Resto	32,4	72,8	232,1	140,5	227,0	241,8	67,0	28,8
III. Industria	257,5	366,5	528,3	704,3	710,0	734,7	197,8	119,2
Industria alimentaria, bebidas, licores y tabaco	68,1	102,9	135,0	172,9	224,6	198,5	60,3	53,5
Alimentos y alimentos forrajeros	64,2	92,6	121,7	156,6	197,5	170,8	51,3	46,8
Bebidas, líquidos, alcoholes y tabacos	3,9	10,3	13,3	16,2	27,1	27,7	9,0	6,8
Industria textil, prendas de vestir y cuero	0,0	0,0	0,0	0,1	0,1	0,2	-	-
Textiles y confecciones de prendas de vestir	0,0	0,0	0,0	0,1	0,1	0,1	-	-
Curtiembre, talabartería, cuero y pieles, calzado	-	-	0,0	-	-	0,1	-	-
Forestales y muebles de madera	12,8	15,3	12,5	16,5	19,2	28,9	5,0	3,8
Celulosa, papel, cartón, editoriales e imprenta	82,4	93,7	107,4	118,4	204,0	285,3	70,7	35,5
Productos químicos básicos y preparados, petróleo y derivados, caucho y plástico	90,4	130,6	235,7	303,5	175,5	76,4	5,0	18,9
Productos de barro, loza y porcelana, vidrio y productos minerales no metálicos	0,0	0,0	0,0	0,0	0,0	0,0	0,0	0,0
Industria básica del hierro y del acero, industria básica de metales no ferrosos	3,2	23,4	25,6	92,2	86,6	127,4	53,7	7,3
Productos metálicos, maquinaria, equipos material eléctrico, instrumentos de medida y material de transporte	0,6	0,6	12,0	0,7	0,1	17,9	3,1	0,1
Productos metálicos, maquinaria, equipos, material eléctrico e instrumentos de medida	0,6	0,6	12,0	0,7	0,0	3,5	3,1	0,1
Material de transporte	0,0	-	-	0,0	0,0	14,4	0,0	0,0
Industria manufacturera no expresada	-	0,0	-	-	0,0	0,0	-	-
IV. Otros	0,4	0,0	0,1	0,1	0,0	0,5	0,1	0,4
V. Total Exportaciones	1.023,4	1.821,3	2.230,9	3.546,2	3.837,8	3.886,3	1.063,1	517,3

Fuente: Departamento de Estudios e Informaciones, DIRECON (abril 2009) sobre la base de cifras del Banco Central de Chile

POS/pos

ANEXO N° 59
IMPORTACIONES DE CHILE DESDE COREA DEL SUR, SEGÚN TIPO DE BIEN
2003 - 2009
(Cifras en millones de dólares CIF, de cada año y porcentajes)

	2003	2004	2005	2006	2007	2008	Enero - Marzo	
							2008	2009
I. Bienes de Consumo	160,4	221,0	291,7	379,1	677,4	767,6	202,4	79,1
II. Bienes Intermedios	231,0	253,7	453,3	878,2	2.194,2	2.046,1	639,1	301,2
Petróleo	-	-	-	-	-	-	-	-
Otros Combustibles y Lubricantes	76,2	61,3	154,7	515,7	1.801,5	1.360,7	511,0	187,2
III. Bienes de Capital	149,4	225,0	332,2	384,6	242,8	349,9	64,4	82,0
IV. Total Importaciones	540,8	699,7	1.077,3	1.641,9	3.114,5	3.163,6	906,0	462,3

Fuente: Departamento de Estudios e Informaciones, DIRECON (abril 2009) sobre la base de cifras del Banco Central de Chile

POS/pos

ANEXO N° 60
PRINCIPALES PRODUCTOS EXPORTADOS POR CHILE A COREA DEL SUR
ENERO - MARZO 2008 - 2009
(Cifras en millones de dólares FOB y porcentajes)

SACH	Glosa	Monto (FOB)		Estructura (%)	
		2008	2009	2008	2009
74031100	Cátodos y secciones de cátodos de cobre refinado.	374,7	247,0	35,2	47,8
26030000	Minerales de cobre y sus concentrados.	309,5	64,3	29,1	12,4
74020010	Cobre para el afino.	62,2	33,3	5,8	6,4
47032910	Pasta química de madera semiblanqueada o blanqueada, de eucaliptus.	37,5	20,2	3,5	3,9
20329200	Tocino entreverado de panza (panceta).	15,7	15,7	1,5	3,0
29051100	Metanol (alcohol metílico).	-	15,6	-	3,0
26011210	Minerales de hierro y sus concentrados, «pellets», aglomerados.	-	15,0	-	2,9
47032100	Pasta química de madera semiblanqueadas o blanqueadas, de coníferas.	29,4	13,9	2,8	2,7
30322200	Salmones del atlántico (salmo salar) y del danubio (hucho hucho) descabezados y en filetes.	2,9	8,0	0,3	1,6
80610300	Uva, variedad red globe, fresca.	9,6	8,0	0,9	1,5
80610100	Uva, variedad thompson seedless (sultanina), fresca.	5,3	6,7	0,5	1,3
26131010	Minerales de molibdeno tostados, concentrados.	12,8	6,4	1,2	1,2
74031900	Los demás cobres refinados, en bruto.	35,5	6,2	3,3	1,2
20329300	Las demás carnes de la especie porcina deshuesada.	8,9	5,5	0,8	1,1
23012013	Harina de pescado con un contenido de proteínas superior al 68 %, en peso (súper premium).	3,1	4,0	0,3	0,8
74040019	Los demás desperdicios y desechos de cobre refinado.	42,9	3,8	4,0	0,7
28369100	Carbonato de litio.	6,1	3,7	0,6	0,7
22042121	Vino Cabernet Sauvignon, con denominación de origen, en recipientes con capacidad superior a 2 litros.	4,3	3,2	0,4	0,6
20329900	Las demás carnes de porcino, congeladas.	3,6	3,0	0,3	0,6
72027000	Ferromolibdeno.	8,1	2,8	0,8	0,5
28276020	Yoduro de potasio.	3,0	2,6	0,3	0,5
20322000	Piernas, paletas y sus trozos congelados sin deshuesar.	2,7	2,3	0,3	0,5
44071012	Madera de pino insigne simplemente aserrada.	4,2	2,3	0,4	0,4
26080000	Minerales de cinc y sus concentrados.	6,8	2,1	0,6	0,4
80610500	Uva, variedad crimson seedless, fresca.	0,4	1,9	0,0	0,4
	Total Principales Productos	989,0	497,4	93,0	96,2
	Otros Productos	74,1	19,9	7,0	3,8
	Total Exportaciones	1.063,1	517,3	100,0	100,0

(*): Corresponden a los 25 productos con mayor monto exportado del periodo enero - marzo 2009
Fuente: Departamento de Estudios e Informaciones, DIRECON (abril 2009) sobre la base de cifras del Banco Central de Chile

ANEXO N° 61
PRINCIPALES PRODUCTOS IMPORTADOS POR CHILE DESDE COREA DEL SUR
ENERO - MARZO 2008 - 2009
(Cifras en millones de dólares CIF y porcentajes)

SACH	Glosa	Monto (CIF)		Estructura (%)	
		2008	2009	2008	2009
27101940	Aceites combustibles destilados (gasoiil, diesel oil).	510,2	187,2	56,3	40,5
85023990	Los demás grupos electrogenos, excepto accionados por turbinas de gas, turbinas hidráulicas y turbinas de vapor.	-	29,8	-	6,5
87032291	Automóviles de turismo, de cilindrada superior a 1000 cm3 pero inferior o igual a 1500 cm3.	35,3	21,2	3,9	4,6
87032391	Automóviles de turismo, de cilindrada superior a 1500 cm3 pero inferior o igual a 3000 cm3.	69,5	20,8	7,7	4,5
85171200	Teléfonos celulares (móviles) y los de otras redes.	25,2	13,9	2,8	3,0
84021190	Las demás calderas acuotubulares con una producción de vapor superior a 45 t por hora.	4,1	12,5	0,5	2,7
73061900	Los demás tubos de los tipos usados en oleoductos o gasoductos, remachados, grapados o soldados.	-	11,5	-	2,5
25231000	Cementos sin pulverizar («clinker»).	-	7,8	-	1,7
85446010	Conductores eléctricos de cobre, para una tensión superior a 1000 v.	0,1	7,8	0,0	1,7
87042121	Camionetas con capacidad de carga útil superior a 500 kilos, pero inferior o igual a 1500 kilos.	15,9	7,4	1,8	1,6
73089000	Las demás construcciones y sus partes, de fundición, hierro o acero; chapas, barras, pernos, tornillos, tuercas, arandelas, etc.	2,1	7,3	0,2	1,6
87033291	Automóviles de turismo con motor de embolo (piston), de encendido por compresión.	31,3	7,1	3,5	1,5
85023100	Los demás grupos electrogenos de energía eolica.	-	5,5	-	1,2
39076000	Poli(tereftalato de etileno), en forma primaria.	9,2	5,5	1,0	1,2
87021019	Los demás vehículos automóviles para transporte de diez o mas personas, incluido el motor.	8,3	5,1	0,9	1,1
89040010	Remolcadores de alta mar.	-	4,8	-	1,0
76169999	Las demás manufacturas de aluminio, excepto las mencionadas anteriormente.	0,0	4,7	0,0	1,0
72107000	Productos laminados de hierro o acero sin alear, de anchura superior o igual a 600 mm.	7,2	4,4	0,8	1,0
39012000	Polietileno de densidad superior o igual a 0,94, en forma primaria.	15,8	4,4	1,7	1,0
87032191	Automóviles de turismo, de cilindrada inferior o igual a 1000 cm3.	4,9	4,2	0,5	0,9
39011020	Polietileno de densidad inferior a 0,94, lineal, en forma primaria.	2,2	3,4	0,2	0,7
40112000	Neumáticos nuevos de caucho de los tipos utilizados en autobuses y camiones.	3,3	2,4	0,4	0,5
84159000	Partes de máquinas y aparatos para acondicionamiento de aire.	0,2	2,2	0,0	0,5
85071010	Acumuladores eléctricos, de plomo de los tipos utilizados para arranque de motores.	5,4	2,0	0,6	0,4
28070000	Acido sulfúrico; oleum.	11,3	2,0	1,2	0,4
	Total Principales Productos	761,3	385,0	84,0	83,3
	Otros Productos	144,7	77,3	16,0	16,7
	Total Importaciones	906,0	462,3	100,0	100,0

(*): Corresponden a los 25 productos con mayor monto importado del periodo enero - marzo 2009
Fuente: Departamento de Estudios e Informaciones, DIRECON (abril 2009) sobre la base de cifras del Banco Central de Chile

ANEXO N° 62
EXPORTACIONES DE CHILE A R.P. CHINA
CLASIFICADAS DE ACUERDO A LA CIU, 2003 - 2009
(Cifras en millones de dólares FOB, de cada año y porcentajes)

	2003	2004	2005	2006	2007	2008	Enero - Marzo	
							2008	2009
I. Agricultura, Fruticultura, Ganadería, Silvicultura y Pesca Extractiva	20,9	12,7	16,6	26,9	49,4	67,6	15,4	16,3
Agricultura, fruticultura y ganadería	16,5	6,5	10,1	18,6	36,0	46,5	10,7	9,5
Agricultura	0,4	1,0	1,1	2,0	3,4	3,8	0,3	0,1
Fruticultura	14,8	5,1	5,5	12,2	28,3	38,5	8,8	8,3
Ganadería	1,4	0,4	3,6	4,4	4,4	4,2	1,6	1,2
Silvicultura	0,1	0,1	0,1	0,3	0,4	0,6	0,3	0,1
Pesca Extractiva	4,2	6,0	6,3	8,0	13,0	20,5	4,4	6,7
II. Minería	1.375,1	2.603,7	3.712,8	4.286,4	8.610,2	8.192,7	2.458,5	1.448,1
Cobre	1.317,1	2.530,7	3.396,8	4.072,7	8.313,0	7.844,8	2.400,0	1.265,3
Resto	58,0	72,9	316,0	213,7	297,2	347,9	58,5	182,8
III. Industria	468,1	608,9	714,3	790,0	1.457,5	1.609,3	393,6	344,4
Industria alimentaria, bebidas, licores y tabaco	158,0	172,0	249,5	283,3	318,5	392,7	79,1	100,9
Alimentos y alimentos forrajeros	144,4	152,1	240,2	261,9	278,3	341,3	55,9	90,6
Bebidas, líquidos, alcoholes y tabacos	13,7	19,9	9,4	21,5	40,2	51,4	23,2	10,4
Industria textil, prendas de vestir y cuero	1,1	0,7	0,8	1,5	6,7	6,7	1,0	0,3
Textiles y confecciones de prendas de vestir	0,5	0,5	0,4	0,7	1,2	0,7	0,2	0,1
Curtiembre, talabartería, cuero y pieles, calzado	0,6	0,2	0,4	0,8	5,6	6,0	0,8	0,3
Forestales y muebles de madera	16,0	24,5	30,5	31,1	34,1	35,3	8,9	5,4
Celulosa, papel, cartón, editoriales e imprenta	214,5	329,2	338,9	332,8	699,3	746,1	172,0	198,5
Productos químicos básicos y preparados, petróleo y derivados, caucho y plástico	51,3	20,5	31,6	32,5	44,8	99,4	9,1	7,2
Productos de barro, loza y porcelana, vidrio y productos minerales no metálicos	0,0	0,0	0,1	0,1	0,1	0,0	-	0,0
Industria básica del hierro y del acero, industria básica de metales no ferrosos	27,0	61,5	57,3	105,4	337,5	296,5	120,1	29,6
Productos metálicos, maquinaria, equipos material eléctrico, instrumentos de medida y material de transporte	0,2	0,4	5,0	3,3	16,4	32,6	3,4	2,4
Productos metálicos, maquinaria, equipos, material eléctrico e instrumentos de medida	0,2	0,4	0,7	3,3	9,0	10,6	0,2	1,0
Material de transporte	-	-	4,3	0,0	7,3	22,0	3,2	1,4
Industria manufacturera no expresada	0,0	0,0	0,7	0,0	0,1	0,0	-	-
IV. Otros	1,3	2,3	1,9	1,0	3,8	2,9	0,0	0,5
V. Total Exportaciones	1.865,4	3.227,5	4.445,7	5.104,4	10.120,9	9.872,5	2.867,5	1.809,5

Fuente: Departamento de Estudios e Informaciones, DIRECON (abril 2009) sobre la base de cifras del Banco Central de Chile

POS/pos

ANEXO N° 63
IMPORTACIONES DE CHILE DESDE R.P. CHINA, SEGÚN TIPO DE BIEN
2003 - 2009

(Cifras en millones de dólares CIF, de cada año y porcentajes)

	2003	2004	2005	2006	2007	2008	Enero - Marzo	
							2008	2009
I. Bienes de Consumo	847,3	1.188,8	1.488,9	1.959,3	2.503,7	3.009,2	741,0	629,9
II. Bienes Intermedios	308,0	432,7	654,7	938,4	1.505,5	2.544,2	496,5	389,8
Petróleo	-	-	-	-	-	-	-	-
Otros Combustibles y Lubricantes	3,9	6,0	18,9	2,1	10,0	46,8	0,5	0,6
III. Bienes de Capital	135,0	226,2	399,1	593,7	876,8	1.246,1	229,8	208,4
IV. Total Importaciones	1.290,2	1.847,6	2.542,7	3.491,4	4.886,0	6.799,5	1.467,3	1.228,1

Fuente: Departamento de Estudios e Informaciones, DIRECON (abril 2009) sobre la base de cifras del Banco Central de Chile

POS/pos

ANEXO N° 64
PRINCIPALES PRODUCTOS EXPORTADOS POR CHILE A R.P. CHINA
ENERO - MARZO 2008 - 2009
(Cifras en millones de dólares FOB y porcentajes)

SACH	Glosa	Monto (FOB)		Estructura (%)	
		2008	2009	2008	2009
74031100	Cátodos y secciones de cátodos de cobre refinado.	1.452,6	988,0	50,7	54,6
26030000	Minerales de cobre y sus concentrados.	909,6	245,9	31,7	13,6
47032100	Pasta química de madera semiblanqueadas o blanqueadas, de coníferas.	89,2	110,2	3,1	6,1
26131010	Minerales de molibdeno tostados, concentrados.	-	91,4	-	5,1
47032910	Pasta química de madera semiblanqueada o blanqueada, de eucaliptus.	68,4	69,8	2,4	3,9
26011110	Minerales de hierro y sus concentrados, finos, sin aglomerar.	22,5	64,5	0,8	3,6
23012012	Harina de pescado con un contenido de proteínas superior o igual al 66% pero inferior al 68%.	9,2	29,6	0,3	1,6
74020010	Cobre para el afino.	24,0	27,4	0,8	1,5
74040019	Los demás desperdicios y desechos de cobre refinado.	113,1	26,7	3,9	1,5
47031100	Pasta química de madera cruda, de coníferas.	14,1	16,6	0,5	0,9
23012013	Harina de pescado con un contenido de proteínas superior al 68 %, en peso (súper premium).	12,5	15,3	0,4	0,8
23012011	Harina de pescado con un contenido de proteínas inferior al 66 % en peso (estándar).	13,0	14,3	0,5	0,8
28012000	Yodo.	13,2	11,8	0,5	0,7
3031920	Salmones del pacifico, descabezados y eviscerados («hg»), congelados, excepto los vivos.	7,3	7,1	0,3	0,4
26011210	Minerales de hierro y sus concentrados, «pellets», aglomerados.	4,3	6,8	0,2	0,4
22042991	Los demás mostos de uva, tintos, fermentado parcialmente y, apagado con alcohol.	20,3	6,7	0,7	0,4
12122040	Chascon (lessonia spp.) frescas, refrigeradas, congeladas o secas, incluso pulverizadas.	4,0	6,3	0,1	0,4
3032220	Salmones del atlántico (salmo salar) y del danubio (hucho hucho) descabezados y eviscerados.	0,1	5,7	0,0	0,3
26169010	Minerales de oro.	3,4	5,0	0,1	0,3
28100020	Ácidos bóricos.	7,2	4,9	0,3	0,3
8111000	Frujitas (fresas) congeladas.	3,8	4,5	0,1	0,2
74031900	Los demás cobres refinados, en bruto.	13,8	4,0	0,5	0,2
44071012	Madera de pino insigne simplemente aserrada.	6,7	3,8	0,2	0,2
8092000	Cerezas frescas.	6,5	3,7	0,2	0,2
3032210	Salmones del atlántico (salmo salar) y del danubio (hucho hucho) enteros, congelados.	0,3	2,7	0,0	0,1
	Total Principales Productos	2.819,2	1.772,8	98,3	98,0
	Otros Productos	48,4	36,7	1,7	2,0
	Total Exportaciones	2.867,5	1.809,5	100,0	100,0

(*): Corresponden a los 25 productos con mayor monto exportado del periodo enero - marzo 2009
Fuente: Departamento de Estudios e Informaciones, DIRECON (abril 2009) sobre la base de cifras del Banco Central de Chile

ANEXO N° 65
PRINCIPALES PRODUCTOS IMPORTADOS POR CHILE DESDE R.P. CHINA
ENERO - MARZO 2008 - 2009
(Cifras en millones de dólares CIF y porcentajes)

SACH	Glosa	Monto (CIF)		Estructura (%)	
		2008	2009	2008	2009
84713000	Máquinas automáticas para tratamiento o procesamiento de datos, portátiles, de peso inferior a 10 kg.	62,1	48,9	4,2	4,0
85171200	Teléfonos celulares (móviles) y los de otras redes.	15,5	29,7	1,1	2,4
73089000	Las demás construcciones y sus partes, de fundición, hierro o acero; chapas, barras, pernos, tornillos, tuercas, arandelas, clavos, clavos para remache, alfileres, alfileres para remache, alfileres para remache, alfileres para remache.	3,1	25,6	0,2	2,1
61103010	Suéteres (jerseys), de fibras sintéticas o artificiales.	29,7	22,9	2,0	1,9
61102000	Suéteres (jerseys), «pullovers», cardiganes, chalecos y artículos similares, de punto.	22,7	21,9	1,5	1,8
84029000	Partes de calderas de vapor.	-	18,6	-	1,5
61103090	Los demás suéteres (jerseys), «pullovers», cardiganes, chalecos y artículos similares.	13,8	13,7	0,9	1,1
84263000	Gruas de pórtico.	-	13,1	-	1,1
64039992	Los demás calzados, para hombres, con plantilla de longitud superior o igual a 24 cm.	12,7	12,6	0,9	1,0
62046210	Pantalones de mezclilla (denim), de algodón, para mujeres o niñas.	11,9	12,1	0,8	1,0
85176290	Los demás aparatos de recepción, conversación y transmisión, excepto aparatos de comunicación inalámbrica.	7,3	11,8	0,5	1,0
62029320	Parcas de fibras sintéticas o artificiales, para mujeres o niñas.	14,5	10,5	1,0	0,9
61091011	«t-shirts» y camisetas, de punto, con un contenido de algodón superior o igual al 75%.	10,8	10,4	0,7	0,8
62034210	Pantalones de mezclilla (denim), para hombres o niños.	8,9	9,9	0,6	0,8
64029120	Los demás calzados que cubran el tobillo, con parte superior y suela de plástico.	9,1	9,8	0,6	0,8
62034291	Pantalones largos, para hombres o niños, de algodón.	10,0	9,2	0,7	0,8
62046291	Pantalones largos para mujeres o niñas, de algodón.	10,0	8,9	0,7	0,7
64029190	Los demás calzados que cubran el tobillo, excepto los con parte superior y suela de cuero.	8,1	8,8	0,6	0,7
62019311	Casacas de fibras sintéticas o artificiales, para hombres.	7,2	8,6	0,5	0,7
72283000	Las demás barras, simplemente laminadas o extrudidas en caliente.	26,3	8,5	1,8	0,7
39232110	Bolsas de polímeros de etileno.	5,8	7,6	0,4	0,6
89019099	Los demás barcos, excepto los portacontenedores y graneleros.	-	7,5	-	0,6
61112000	Prendas y complementos (accesorios), de vestir, de punto, para bebés, de algodón.	7,0	7,4	0,5	0,6
64039993	Los demás calzados para mujeres, con plantilla de longitud superior o igual a 24 cm.	5,8	7,2	0,4	0,6
85021220	Grupos electrógenos con motor de émbolo (piston) de encendido por compresión (trituración).	0,1	7,2	0,0	0,6
	Total Principales Productos	302,4	352,5	20,6	28,7
	Otros Productos	1.164,9	875,6	79,4	71,3
	Total Importaciones	1.467,3	1.228,1	100,0	100,0

(*): Corresponden a los 25 productos con mayor monto importado del periodo enero - marzo 2009
Fuente: Departamento de Estudios e Informaciones, DIRECON (abril 2009) sobre la base de cifras del Banco Central de Chile

ANEXO N° 66
EXPORTACIONES DE CHILE A NORESTE ASIÁTICO
CLASIFICADAS DE ACUERDO A LA CIU, 2003 - 2009
(Cifras en millones de dólares FOB, de cada año y porcentajes)

	2003	2004	2005	2006	2007	2008	Enero - Marzo	
							2008	2009
I. Agricultura, Fruticultura, Ganadería, Silvicultura y Pesca Extractiva	168,2	181,4	206,1	262,1	287,6	367,9	90,9	96,9
Agricultura, fruticultura y ganadería	145,9	154,3	183,2	235,2	255,6	329,1	80,7	84,4
Agricultura	19,8	12,1	12,2	17,5	20,1	26,3	4,6	4,1
Fruticultura	124,7	141,8	167,4	213,3	230,9	298,0	74,4	79,0
Ganadería	1,4	0,4	3,6	4,4	4,6	4,9	1,7	1,2
Silvicultura	10,4	11,9	7,1	6,8	8,2	6,3	2,2	1,5
Pesca Extractiva	11,9	15,2	15,7	20,0	23,9	32,5	8,0	11,0
II. Minería	3.710,0	7.180,8	9.518,9	13.171,8	18.689,0	18.243,8	5.051,1	2.444,0
Cobre	3.437,2	6.567,2	7.999,4	11.977,8	17.162,9	16.635,3	4.660,6	2.151,3
Resto	272,8	613,6	1.519,6	1.194,0	1.526,2	1.608,5	390,5	292,7
III. Industria	1.964,8	2.528,5	2.940,2	3.293,7	4.089,7	4.556,6	1.125,4	1.032,2
Industria alimentaria, bebidas, licores y tabaco	1.095,3	1.395,3	1.652,2	1.763,7	1.792,9	1.929,2	482,3	579,6
Alimentos y alimentos forrajeros	1.021,7	1.302,9	1.560,0	1.653,5	1.670,5	1.777,5	433,1	543,4
Bebidas, líquidos, alcoholes y tabacos	73,7	92,4	92,1	110,2	122,5	151,7	49,2	36,2
Industria textil, prendas de vestir y cuero	2,1	2,2	3,8	5,4	15,7	11,1	1,6	1,0
Textiles y confecciones de prendas de vestir	1,2	1,2	1,1	1,1	1,8	1,1	0,3	0,2
Curtiembre, talabartería, cuero y pieles, calzado	0,9	1,0	2,8	4,3	13,9	10,0	1,3	0,8
Forestales y muebles de madera	252,7	279,0	291,2	322,2	374,5	487,1	110,1	101,0
Celulosa, papel, cartón, editoriales e imprenta	389,8	562,3	566,7	600,3	1.091,2	1.213,8	285,2	263,0
Productos químicos básicos y preparados, petróleo y derivados, caucho y plástico	182,8	185,0	313,4	392,2	275,4	262,7	30,4	35,9
Productos de barro, loza y porcelana, vidrio y productos minerales no metálicos	0,3	0,8	0,7	0,1	0,5	0,2	0,0	0,2
Industria básica del hierro y del acero, industria básica de metales no ferrosos	39,8	101,1	93,1	203,4	520,8	596,6	207,8	47,7
Productos metálicos, maquinaria, equipos material eléctrico, instrumentos de medida y material de transporte	1,8	2,7	18,3	6,4	18,7	55,8	7,8	3,8
Productos metálicos, maquinaria, equipos, material eléctrico e instrumentos de medida	1,8	1,8	14,0	6,4	11,2	19,4	4,6	2,4
Material de transporte	0,0	0,9	4,3	0,0	7,4	36,4	3,3	1,4
Industria manufacturera no expresada	0,0	0,0	0,7	0,0	0,1	0,0	0,0	0,0
IV. Otros	5,9	6,5	7,9	6,3	13,5	18,4	4,2	4,7
V. Total Exportaciones	5.848,9	9.897,2	12.673,0	16.733,9	23.079,9	23.186,8	6.271,5	3.577,8

Fuente: Departamento de Estudios e Informaciones, DIRECON (abril 2009) sobre la base de cifras del Banco Central de Chile

POS/pos

ANEXO N° 67
IMPORTACIONES DE CHILE DESDE NORESTE ASIÁTICO, SEGÚN TIPO DE BIEN
2003 - 2009

(Cifras en millones de dólares CIF, de cada año y porcentajes)

	2003	2004	2005	2006	2007	2008	Enero - Marzo	
							2008	2009
I. Bienes de Consumo	1.313,8	1.787,1	2.259,0	2.857,4	3.763,6	4.548,9	1.114,9	802,9
II. Bienes Intermedios	843,2	1.016,8	1.482,5	2.271,8	4.395,2	5.970,9	1.349,3	835,5
Petróleo	-	-	-	-	-	-	-	-
Otros Combustibles y Lubricantes	100,9	67,9	174,1	538,5	2.035,6	2.257,1	595,6	230,9
III. Bienes de Capital	576,4	823,0	1.224,5	1.538,0	1.750,0	2.400,3	466,3	403,0
IV. Total Importaciones	2.733,4	3.626,9	4.966,1	6.667,1	9.908,8	12.920,1	2.930,5	2.041,5

Fuente: Departamento de Estudios e Informaciones, DIRECON (abril 2009) sobre la base de cifras del Banco Central de Chile

POS/pos

ANEXO N° 68
PRINCIPALES PRODUCTOS EXPORTADOS POR CHILE A NORESTE ASIÁTICO
ENERO - MARZO 2008 - 2009
(Cifras en millones de dólares FOB y porcentajes)

SACH	Glosa	Monto (FOB)		Estructura (%)	
		2008	2009	2008	2009
74031100	Cátodos y secciones de cátodos de cobre refinado.	2.296,2	1.396,3	36,6	39,0
26030000	Minerales de cobre y sus concentrados.	2.226,0	677,9	35,5	18,9
3031920	Salmones del pacifico, descabezados y eviscerados («hg»), congelados, excepto los	143,4	190,9	2,3	5,3
26131010	Minerales de molibdeno tostados, concentrados.	234,7	165,4	3,7	4,6
47032100	Pasta química de madera semiblanqueadas o blanqueadas, de coníferas.	135,4	137,1	2,2	3,8
47032910	Pasta química de madera semiblanqueada o blanqueada, de eucaliptus.	122,9	99,9	2,0	2,8
26011110	Minerales de hierro y sus concentrados, finos, sin aglomerar.	25,4	69,1	0,4	1,9
74020010	Cobre para el afino.	86,2	65,2	1,4	1,8
3032120	Truchas descabezadas y evisceradas («hg»), congeladas, excepto los hígados, hueva	41,2	60,4	0,7	1,7
44012211	Maderas en plaquitas o en partículas de eucaliptus globulus.	56,7	54,3	0,9	1,5
3042950	Filetes de truchas (salmo trutta, oncorhynchus mykiss, oncorhynchus clarki, oncorh	31,1	53,7	0,5	1,5
23012012	Harina de pescado con un contenido de proteínas superior o igual al 66% pero inferi	13,6	37,7	0,2	1,1
74040019	Los demás desperdicios y desechos de cobre refinado.	164,7	36,0	2,6	1,0
23012013	Harina de pescado con un contenido de proteínas superior al 68 %, en peso (súper p	22,5	26,0	0,4	0,7
44012212	Maderas en plaquitas o en partículas de eucaliptus nitens.	12,8	26,0	0,2	0,7
47031100	Pasta química de madera cruda, de coníferas.	26,7	23,7	0,4	0,7
2032930	Las demás carnes de la especie porcina deshuesada.	48,3	23,4	0,8	0,7
8061030	Uva, variedad red globe, fresca.	16,8	21,8	0,3	0,6
26011210	Minerales de hierro y sus concentrados, «pellets», aglomerados.	21,4	21,8	0,3	0,6
3032220	Salmones del atlántico (salmo salar) y del danubio (hucho hucho) descabezados y ev	3,4	18,2	0,1	0,5
8092000	Cerezas frescas.	33,3	16,9	0,5	0,5
23012011	Harina de pescado con un contenido de proteínas inferior al 66 % en peso (estándar	14,7	16,2	0,2	0,5
2032920	Tocino entreverado de panza (panceta).	17,6	16,1	0,3	0,5
29051100	Metanol (alcohol metílico).	-	15,6	-	0,4
28012000	Yodo.	14,3	12,3	0,2	0,3
	Total Principales Productos	5.809,2	3.282,1	92,6	91,7
	Otros Productos	462,2	295,7	7,4	8,3
	Total Exportaciones	6.271,5	3.577,8	100,0	100,0

(*): Corresponden a los 25 productos con mayor monto exportado del periodo enero - marzo 2009
Fuente: Departamento de Estudios e Informaciones, DIRECON (abril 2009) sobre la base de cifras del Banco Central de Chile

ANEXO N° 69
PRINCIPALES PRODUCTOS IMPORTADOS POR CHILE DESDE NORESTE ASIÁTICO
ENERO - MARZO 2008 - 2009
(Cifras en millones de dólares CIF y porcentajes)

SACH	Glosa	Monto (CIF)		Estructura (%)	
		2008	2009	2008	2009
27101940	Aceites combustibles destilados (gasoiil, diesel oil).	587,4	230,1	20,0	11,3
87032391	Automóviles de turismo, de cilindrada superior a 1500 cm3 pero inferior o igual a 3	154,3	67,7	5,3	3,3
85023990	Los demás grupos electrógenos, excepto accionados por turbinas de gas, turbinas hi	0,0	59,2	0,0	2,9
84713000	Máquinas automáticas para tratamiento o procesamiento de datos, portátiles, de pes	63,2	49,3	2,2	2,4
85171200	Teléfonos celulares (móviles) y los de otras redes.	40,8	45,9	1,4	2,2
87032291	Automóviles de turismo, de cilindrada superior a 1000 cm3 pero inferior o igual a 1	94,4	44,9	3,2	2,2
73089000	Las demás construcciones y sus partes, de fundición, hierro o acero; chapas, barras,	5,3	32,9	0,2	1,6
61103010	Suéteres (jerseys), de fibras sintéticas o artificiales.	29,8	22,9	1,0	1,1
61102000	Suéteres (jerseys), «pullovers», cardiganes, chalecos y artículos similares, de punto,	22,9	21,9	0,8	1,1
84029000	Partes de calderas de vapor.	0,1	18,7	0,0	0,9
87042121	Camionetas con capacidad de carga útil superior a 500 kilos, pero inferior o igual a	45,5	18,6	1,6	0,9
28070000	Acido sulfúrico; oleum.	56,8	18,4	1,9	0,9
73061900	Los demás tubos de los tipos usados en oleoductos o gasoductos, remachados, grapa	8,7	14,9	0,3	0,7
61103090	Los demás suéteres (jerseys), «pullovers», cardiganes, chalecos y artículos similares	13,9	13,7	0,5	0,7
85176290	Los demás aparatos de recepción, conversación y transmisión, excepto aparatos de c	8,2	13,5	0,3	0,7
40116910	Los demás neumáticos, con altos relieves en forma de taco, ángulo o similares, de l	7,9	13,2	0,3	0,6
84263000	Gruas de pórtico.	-	13,1	-	0,6
84021190	Las demás calderas acuotubulares con una producción de vapor superior a 45 t por h	9,0	12,9	0,3	0,6
64039992	Los demás calzados, para hombres, con plantilla de longitud superior o igual a 24 cm.	12,9	12,6	0,4	0,6
62046210	Pantalonesde mezclilla (denim), de algodón, para mujeres o niñas.	11,9	12,1	0,4	0,6
40112000	Neumáticos nuevos de caucho de los tipos utilizados en autobuses y camiones.	16,9	11,8	0,6	0,6
62029320	Parcas de fibras sintéticas o artificiales, para mujeres o niñas.	14,7	10,5	0,5	0,5
61091011	«t-shirts» y camisetas, de punto, con un contenido de algodón superior o igual al 75	10,9	10,4	0,4	0,5
62034210	Pantalones de mezclilla (denim), para hombres o niños.	8,9	9,9	0,3	0,5
64029120	Los demás calzados que cubran el tobillo, con parte superior y suela de plástico.	9,1	9,9	0,3	0,5
	Total Principales Productos	1.233,4	789,1	42,1	38,7
	Otros Productos	1.697,1	1.252,4	57,9	61,3
	Total Importaciones	2.930,5	2.041,5	100,0	100,0

(*): Corresponden a los 25 productos con mayor monto importado del periodo enero - marzo 2009
Fuente: Departamento de Estudios e Informaciones, DIRECON (abril 2009) sobre la base de cifras del Banco Central de Chile

ANEXO N° 70
EXPORTACIONES DE CHILE AL APEC
CLASIFICADAS DE ACUERDO A LA CIU, 2003 - 2009
(Cifras en millones de dólares FOB, de cada año y porcentajes)

	2003	2004	2005	2006	2007	2008	Enero - Marzo	
							2008	2009
I. Agricultura, Fruticultura, Ganadería, Silvicultura y Pesca Extractiva	1.275,8	1.380,2	1.470,6	1.580,8	1.813,5	2.130,0	764,1	761,1
Agricultura, fruticultura y ganadería	1.237,4	1.324,1	1.421,3	1.538,4	1.771,4	2.078,2	751,7	745,2
Agricultura	131,0	123,4	140,3	164,5	199,1	243,2	52,1	55,4
Fruticultura	1.088,2	1.194,3	1.271,0	1.365,6	1.563,7	1.826,5	697,2	688,1
Ganadería	18,2	6,4	9,9	8,3	8,6	8,5	2,4	1,7
Silvicultura	22,3	36,2	26,3	17,6	13,4	14,8	3,7	4,0
Pesca Extractiva	16,0	19,8	23,0	24,9	28,7	37,0	8,7	11,8
II. Minería	4.929,9	9.733,6	13.778,7	20.832,9	25.605,7	24.675,3	6.913,5	3.368,0
Cobre	4.353,9	8.533,0	11.025,7	18.252,0	22.358,2	21.540,3	6.110,1	2.750,7
Resto	576,0	1.200,6	2.753,1	2.580,9	3.247,5	3.134,9	803,4	617,3
III. Industria	5.490,5	6.909,0	8.054,9	9.283,1	10.432,8	11.209,2	2.662,3	2.293,7
Industria alimentaria, bebidas, licores y tabaco	2.537,1	3.095,1	3.599,1	4.065,4	4.367,7	4.778,1	1.070,9	1.176,8
Alimentos y alimentos forrajeros	2.074,0	2.526,1	3.008,1	3.396,8	3.869,3	4.207,4	932,2	1.051,3
Bebidas, líquidos, alcoholes y tabacos	463,1	569,1	591,0	668,6	498,4	570,7	138,7	125,5
Industria textil, prendas de vestir y cuero	71,1	92,9	101,8	105,8	105,6	72,3	16,0	9,9
Textiles y confecciones de prendas de vestir	58,4	80,6	84,4	87,1	76,0	50,9	11,8	7,7
Curtiembre, talabartería, cuero y pieles, calzado	12,6	12,3	17,4	18,7	29,5	21,3	4,2	2,2
Forestales y muebles de madera	1.073,5	1.503,6	1.525,9	1.706,8	1.581,3	1.630,9	387,9	314,5
Celulosa, papel, cartón, editoriales e imprenta	610,9	817,6	833,4	939,8	1.561,8	1.679,8	395,0	341,4
Productos químicos básicos y preparados, petróleo y derivados, caucho y plástico	773,1	836,6	1.314,3	1.474,7	1.213,2	1.280,1	316,8	218,9
Productos de barro, loza y porcelana, vidrio y productos minerales no metálicos	33,2	35,2	40,7	48,0	50,1	50,7	12,8	7,2
Industria básica del hierro y del acero, industria básica de metales no ferrosos	141,1	237,3	250,6	526,3	1.053,0	1.078,2	330,6	113,7
Productos metálicos, maquinaria, equipos material eléctrico, instrumentos de medida y material de transporte	245,3	285,5	383,0	409,9	494,0	632,9	131,1	110,0
Productos metálicos, maquinaria, equipos, material eléctrico e instrumentos de medida	162,6	186,8	239,6	294,1	351,7	463,3	102,2	86,7
Material de transporte	82,7	98,6	143,4	115,8	142,3	169,5	28,8	23,3
Industria manufacturera no expresada	5,1	5,2	6,2	6,4	6,1	6,3	1,2	1,4
IV. Otros	85,7	110,7	128,1	179,5	252,3	401,2	96,2	88,9
V. Total Exportaciones	11.781,8	18.133,5	23.432,2	31.876,2	38.104,2	38.415,7	10.436,0	6.511,7

Fuente: Departamento de Estudios e Informaciones, DIRECON (abril 2009) sobre la base de cifras del Banco Central de Chile

POS/pos

ANEXO N° 71
IMPORTACIONES DE CHILE DESDE APEC, SEGÚN TIPO DE BIEN
2003 - 2008

(Cifras en millones de dólares CIF, de cada año y porcentajes)

	2003	2004	2005	2006	2007	2008	Enero - Marzo	
							2008	2009
I. Bienes de Consumo	1.797,8	2.378,3	2.956,9	3.749,4	5.212,9	6.306,9	1.521,9	1.088,1
II. Bienes Intermedios	3.493,0	4.586,1	6.608,4	8.537,4	13.096,8	18.022,0	4.159,9	2.479,4
Petróleo	188,5	191,0	113,8	394,7	477,2	178,0	56,5	74,0
Otros Combustibles y Lubricantes	293,8	593,5	1.528,9	2.173,6	4.639,4	6.989,6	1.797,5	760,8
III. Bienes de Capital	1.686,9	2.339,0	3.150,0	3.893,7	4.139,8	5.631,8	1.122,8	1.065,3
IV. Total Importaciones	6.977,7	9.303,4	12.715,3	16.180,5	22.449,5	29.960,7	6.804,6	4.632,8

Fuente: Departamento de Estudios e Informaciones, DIRECON (abril 2009) sobre la base de cifras del Banco Central de Chile

POS/pos

ANEXO N° 72
PRINCIPALES PRODUCTOS EXPORTADOS POR CHILE A APEC
ENERO - MARZO 2008 - 2009
(Cifras en millones de dólares FOB y porcentajes)

SACH	Glosa	Monto (FOB)		Estructura (%)	
		2008	2009	2007	2008
74031100	Cátodos y secciones de cátodos de cobre refinado.	2.980,6	1.840,1	28,6	28,3
26030000	Minerales de cobre y sus concentrados.	2.413,5	701,8	23,1	10,8
3031920	Salmones del pacifico, descabezados y eviscerados («hg»), congelados, excepto los	148,3	194,0	1,4	3,0
74020010	Cobre para el afino.	638,2	190,5	6,1	2,9
26131010	Minerales de molibdeno tostados, concentrados.	242,6	176,3	2,3	2,7
47032100	Pasta química de madera semiblanqueadas o blanqueadas, de coníferas.	154,2	154,8	1,5	2,4
71081200	Las demás formas de oro, en bruto, para uso no monetario.	150,6	143,4	1,4	2,2
8061010	Uva, variedad thompson seedless (sultanina), fresca.	105,3	125,7	1,0	1,9
47032910	Pasta química de madera semiblanqueada o blanqueada, de eucaliptus.	157,1	114,7	1,5	1,8
8061020	Uva, variedad flame seedless, fresca.	142,5	103,5	1,4	1,6
3041942	Filetes de salmónes del atlántico (salmo salar) y salmónes del danubio (hucho hucho)	122,8	95,7	1,2	1,5
8104020	Arandanos azules o blueberry, frescos.	82,2	82,6	0,8	1,3
26011110	Minerales de hierro y sus concentrados, finos, sin aglomerar.	32,7	76,0	0,3	1,2
3032120	Truchas descabezadas y evisceradas («hg»), congeladas, excepto los hígados, hueva	59,8	69,9	0,6	1,1
3042950	Filetes de truchas (salmo trutta, oncorhynchus mykiss, oncorhynchus clarki, oncorh	33,5	58,7	0,3	0,9
44012211	Maderas en plaquitas o en partículas de eucaliptus globulus.	56,7	54,3	0,5	0,8
28012000	Yodo.	41,5	51,2	0,4	0,8
8061050	Uva, variedad crimson seedless, fresca.	10,2	49,3	0,1	0,8
8061090	Las demás uvas frescas.	37,2	46,6	0,4	0,7
44071012	Madera de pino insigne simplemente aserrada.	79,9	44,9	0,8	0,7
44123910	Las demás maderas de coníferas	38,3	44,9	0,4	0,7
8061030	Uva, variedad red globe, fresca.	38,2	44,8	0,4	0,7
74040019	Los demás desperdicios y desechos de cobre refinado.	181,2	43,2	1,7	0,7
25010020	Sal gema, sal de salinas, sal marina.	10,0	42,7	0,1	0,7
23012012	Harina de pescado con un contenido de proteínas superior o igual al 66% pero inferi	16,8	41,1	0,2	0,6
	Total Principales Productos	7.974,1	4.590,7	76,4	70,5
	Otros Productos	2.461,9	1.921,0	23,6	29,5
	Total Exportaciones	10.436,0	6.511,7	100,0	100,0

(*): Corresponden a los 25 productos con mayor monto exportado del periodo enero -diciembre 2008
Fuente: Departamento de Estudios e Informaciones, DIRECON (abril 2009) sobre la base de cifras del Banco Central de Chile

ANEXO N° 73
PRINCIPALES PRODUCTOS IMPORTADOS POR CHILE DESDE APEC
ENERO - MARZO 2008 - 2009
(Cifras en millones de dólares CIF y porcentajes)

SACH	Glosa	Monto (CIF)		Estructura (%)	
		2008	2009	2008	2009
27101940	Aceites combustibles destilados (gasoiil, diesel oil).	1.489,4	525,0	21,9	11,3
87041090	Los demás volquetes automotores concebidos para utilizarlos fuera de la red de carr	80,3	98,1	1,2	2,1
85171200	Teléfonos celulares (móviles) y los de otras redes.	144,8	89,9	2,1	1,9
87032391	Automóviles de turismo, de cilindrada superior a 1500 cm3 pero inferior o igual a 3	198,3	88,3	2,9	1,9
27101123	Gasolina para vehículos terrestres, sin plomo, de 97 octanos.	54,5	66,4	0,8	1,4
85023990	Los demás grupos electrógenos, excepto accionados por turbinas de gas, turbinas hi	0,0	65,7	0,0	1,4
87042121	Camionetas con capacidad de carga útil superior a 500 kilos, pero inferior o igual a 1	92,3	60,2	1,4	1,3
84713000	Máquinas automáticas para tratamiento o procesamiento de datos, portátiles, de pes	91,9	59,4	1,4	1,3
27011210	Hulla bituminosa para uso metalúrgico, incluso pulverizada, pero sin aglomerar.	23,7	52,9	0,3	1,1
27090020	Aceites crudos de petróleo o de mineral bituminoso con grados api superior o igual	-	49,8	-	1,1
28070000	Acido sulfúrico; oleum.	78,2	48,8	1,1	1,1
87032291	Automóviles de turismo, de cilindrada superior a 1000 cm3 pero inferior o igual a 1	96,3	47,8	1,4	1,0
26139010	Minerales de molibdeno concentrados, sin tostar.	271,6	41,2	4,0	0,9
84314990	Las demás partes identificables como destinadas, exclusiva o principalmente, para n	25,4	36,8	0,4	0,8
73089000	Las demás construcciones y sus partes, de fundición, hierro o acero; chapas, barras,	8,0	34,1	0,1	0,7
40116910	Los demás neumáticos, con altos relieves en forma de taco, ángulo o similares, de ld	37,7	30,8	0,6	0,7
28151200	Hidróxido de sodio (sosa o soda cáustica) en disolución acuosa (lejía de sosa o soda	17,6	26,4	0,3	0,6
85023100	Los demás grupos electrógenos de energía eólica.	0,0	25,1	0,0	0,5
85176290	Los demás aparatos de recepción, conversación y transmisión, excepto aparatos de c	22,0	24,5	0,3	0,5
27101961	Aceites básicos.	21,8	24,3	0,3	0,5
27090010	Aceites crudos de petróleo o de mineral bituminoso con grados api inferior a 25.	56,5	24,2	0,8	0,5
61103010	Suéteres (jerseys), de fibras sintéticas o artificiales.	29,9	23,1	0,4	0,5
61102000	Suéteres (jerseys), «pullovers», cardiganes, chalecos y artículos similares, de punto,	23,7	22,8	0,3	0,5
10019000	Los demás trigo y morcajo (tranquillón).	3,5	22,2	0,1	0,5
27011900	Las demás hullas, incluso pulverizadas sin aglomerar.	17,2	22,0	0,3	0,5
	Total Principales Productos	2.884,9	1.609,6	42,4	34,7
	Otros Productos	3.919,7	3.023,2	57,6	65,3
	Total Importaciones	6.804,6	4.632,8	100,0	100,0

(*): Corresponden a los 25 productos con mayor monto importado del periodo enero -diciembre 2008
Fuente: Departamento de Estudios e Informaciones, DIRECON (abril 2009) sobre la base de cifras del Banco Central de Chile

ANEXO N° 74
EXPORTACIONES DE CHILE A INDIA
CLASIFICADAS DE ACUERDO A LA CIU, 2003 - 2009
(Cifras en millones de dólares FOB, de cada año y porcentajes)

	2003	2004	2005	2006	2007	2008	Enero - Marzo	
							2008	2009
I. Agricultura, Fruticultura, Ganadería, Silvicultura y Pesca Extractiva	0,4	2,1	2,6	3,3	8,7	13,7	0,4	0,9
Agricultura, fruticultura y ganadería	0,4	2,1	2,6	3,3	8,7	13,7	0,4	0,9
Agricultura	0,1	0,0	0,1	0,1	0,2	0,5	0,2	0,4
Fruticultura	0,3	2,0	2,5	3,2	8,5	13,2	0,2	0,5
Ganadería	-	-	-	-	-	-	-	-
Silvicultura	-	-	0,0	-	-	-	-	-
Pesca Extractiva	0,1	0,0	0,0	-	-	-	-	-
II. Minería	203,4	394,6	471,4	1.579,8	2.178,6	1.707,3	436,1	180,6
Cobre	195,7	383,4	449,7	1.553,3	2.139,2	1.662,3	428,2	170,1
Resto	7,7	11,2	21,6	26,5	39,4	45,0	8,0	10,5
III. Industria	21,3	16,3	21,5	21,8	61,3	44,1	12,8	11,6
Industria alimentaria, bebidas, licores y tabaco	14,0	9,9	10,0	5,0	5,2	1,3	0,5	0,9
Alimentos y alimentos forrajeros	13,8	9,6	9,6	4,7	4,8	0,7	0,3	0,7
Bebidas, líquidos, alcoholes y tabacos	0,1	0,3	0,3	0,3	0,4	0,6	0,2	0,1
Industria textil, prendas de vestir y cuero	0,1	0,4	0,5	0,6	1,0	0,5	0,1	0,0
Textiles y confecciones de prendas de vestir	0,1	0,0	0,0	0,0	0,1	-	-	0,0
Curtiembre, talabartería, cuero y pieles, calzado	0,0	0,3	0,5	0,6	0,8	0,5	0,1	0,0
Forestales y muebles de madera	-	0,1	0,9	1,1	2,1	1,6	0,4	0,1
Celulosa, papel, cartón, editoriales e imprenta	4,2	4,0	6,0	5,6	5,7	11,2	1,8	3,5
Productos químicos básicos y preparados, petróleo y derivados, caucho y plástico	0,5	0,4	1,6	3,1	4,7	8,6	1,2	4,4
Productos de barro, loza y porcelana, vidrio y productos minerales no metálicos	-	-	0,0	0,0	0,0	0,0	-	-
Industria básica del hierro y del acero, industria básica de metales no ferrosos	1,9	1,3	0,9	1,6	41,2	16,9	8,5	0,5
Productos metálicos, maquinaria, equipos material eléctrico, instrumentos de medida y material de transporte	0,6	0,3	1,7	4,8	1,5	4,0	0,3	2,3
Productos metálicos, maquinaria, equipos, material eléctrico e instrumentos de medida	0,6	0,3	1,5	0,8	1,4	4,0	0,3	0,5
Material de transporte	-	0,0	0,1	4,0	0,0	-	-	1,8
Industria manufacturera no expresada	0,1	-	-	-	-	0,0	-	-
IV. Otros	0,2	0,1	0,0	0,0	0,3	0,0	0,0	0,0
V. Total Exportaciones	225,4	413,1	495,5	1.604,9	2.248,9	1.765,1	449,3	193,1

Fuente: Departamento de Estudios e Informaciones, DIRECON (abril 2009) sobre la base de cifras del Banco Central de Chile

POS/pos

ANEXO N° 75
IMPORTACIONES DE CHILE DESDE INDIA, SEGÚN TIPO DE BIEN
2003 - 2009

(Cifras en millones de dólares CIF, de cada año y porcentajes)

	2003	2004	2005	2006	2007	2008	Enero - Marzo	
							2008	2009
I. Bienes de Consumo	34,7	45,5	60,5	73,6	91,8	143,4	26,5	24,0
II. Bienes Intermedios	29,4	48,9	65,0	75,1	93,9	299,3	61,5	35,6
Petróleo	-	-	-	-	-	-	-	-
Otros Combustibles y Lubricantes	0,1	0,1	0,1	0,2	0,1	0,3	0,0	0,0
III. Bienes de Capital	6,4	6,3	9,2	15,8	22,1	35,4	11,8	3,6
IV. Total Importaciones	70,5	100,8	134,8	164,5	207,8	478,1	99,9	63,2

Fuente: Departamento de Estudios e Informaciones, DIRECON (abril 2009) sobre la base de cifras del Banco Central de Chile

POS/pos

ANEXO N° 76
PRINCIPALES PRODUCTOS EXPORTADOS POR CHILE AL INDIA
ENERO - MARZO 2008 - 2009
(Cifras en millones de dólares FOB y porcentajes)

SACH	Glosa	Monto (FOB)		Estructura (%)	
		2008	2009	2008	2009
26030000	Minerales de cobre y sus concentrados.	428,2	170,1	95,3	88,1
28012000	Yodo.	5,9	9,9	1,3	5,1
31042000	Cloruro de potasio.	-	3,3	-	1,7
89019019	Los demás barcos para transportes de mercancías y demás barcos concebidos para tr	-	1,8	-	0,9
47032910	Pasta química de madera semiblanqueada o blanqueada, de eucaliptus.	0,1	1,5	0,0	0,8
47032100	Pasta química de madera semiblanqueadas o blanqueadas, de coníferas.	1,3	1,1	0,3	0,6
48010010	Papel prensa en bobinas.	0,2	0,8	0,0	0,4
26131010	Minerales de molibdeno tostados, concentrados.	1,8	0,6	0,4	0,3
23012012	Harina de pescado con un contenido de proteínas superior o igual al 66% pero inferi	0,1	0,5	0,0	0,2
84304110	Las demás máquinas de sondeo o perforación, autopropulsadas, de orugas.	-	0,4	-	0,2
28252000	Oxido e hidróxido de litio.	-	0,4	-	0,2
12099160	Semillas de coliflor.	0,1	0,3	0,0	0,1
30041010	Medicamentos que contengan penicilinas o derivados de estos productos con la estr	-	0,2	-	0,1
8081020	Manzana, variedad royal gala, fresca.	0,0	0,2	0,0	0,1
23012013	Harina de pescado con un contenido de proteínas superior al 68 %, en peso (súper p	-	0,1	-	0,1
12099190	Las demás semillas de hortalizas (incluye aji, betarraga, espinaca, zanahoria, papas,	0,1	0,1	0,0	0,1
72042100	Desperdicios y desechos, de acero inoxidable.	1,1	0,1	0,2	0,1
29021900	Los demás hidrocarburos ciclanicos, ciclenicos o cicloterpenicos.	0,1	0,1	0,0	0,1
8094010	Ciruelas frescas.	0,0	0,1	0,0	0,1
31059090	Los demás abonos minerales o químicos.	0,1	0,1	0,0	0,0
72043000	Desperdicios y desechos, de hierro o acero estañados.	-	0,1	-	0,0
72042900	Los demás desperdicios y desechos, de aceros aleados.	-	0,1	-	0,0
33049910	Cremas para el cuidado de la piel.	-	0,1	-	0,0
74040019	Los demás desperdicios y desechos de cobre refinado.	6,9	0,1	1,5	0,0
44119220	Tableros de fibra de madera de densidad superior a 0,8 g/cm3, con trabajo mecánic	0,4	0,1	0,1	0,0
	Total Principales Productos	446,3	192,0	99,3	99,4
	Otros Productos	3,0	1,1	0,7	0,6
	Total Exportaciones	449,3	193,1	100,0	100,0

(*): Corresponden a los 25 productos con mayor monto exportado del periodo enero - marzo 2009
Fuente: Departamento de Estudios e Informaciones, DIRECON (abril 2009) sobre la base de cifras del Banco Central de Chile

ANEXO N° 77
PRINCIPALES PRODUCTOS IMPORTADOS POR CHILE DESDE INDIA
ENERO - MARZO 2008 - 2009
(Cifras en millones de dólares CIF y porcentajes)

SACH	Glosa	Monto (CIF)		Estructura (%)	
		2008	2009	2008	2009
87032291	Automóviles de turismo, de cilindrada superior a 1000 cm3 pero inferior o igual a 1	3,2	5,4	3,3	8,5
28332910	Sulfato de cobalto.	1,5	4,6	1,5	7,3
85043200	Los demás transformadores, de potencia superior a 1 kva pero inferior o igual a 16 k	-	3,6	-	5,7
42032900	Los demás guantes, mitones y manoplas.	3,1	2,9	3,1	4,6
85042330	Transformadores de dieléctrico líquido, de potencia superior a 75000 kva pero infer	-	2,7	-	4,3
30049010	Los demás medicamentos (excepto los productos de las partidas 30.02 30.05 o 30.06	3,0	1,8	3,0	2,9
39021000	Polipropileno.	1,3	1,7	1,3	2,6
84199000	Partes para aparatos y dispositivos, aunque se calienten eléctricamente, para el trata	-	1,4	-	2,2
42031010	Chaquetas, chaquetones y casacas de cuero natural o cuero regenerado.	0,9	1,4	0,9	2,2
19900	Otras especies importadas por el ministerio de defensa nacional, el estado mayor de	-	1,1	-	1,8
87032191	Automóviles de turismo, de cilindrada inferior o igual a 1000 cm3.	5,8	1,0	5,8	1,6
87042121	Camionetas con capacidad de carga útil superior a 500 kilos, pero inferior o igual a	6,1	1,0	6,1	1,6
87019011	Tractores de ruedas, agrícolas.	0,6	1,0	0,6	1,5
55095330	Los demás hilados de fibras discontinuas de poliéster, mezclados exclusiva o princip	1,0	0,9	1,0	1,5
29339990	Los demás compuestos cuya estructura contenga ciclos imidazol (incluso hidrogena	0,3	0,8	0,3	1,3
57029900	Las demás alfombras y revestimientos, sin aterciopelar, confeccionados, de las dem	0,3	0,7	0,3	1,1
84171000	Hornos para tostacion, fusión u otros tratamientos térmicos de los minerales metalíf	-	0,7	-	1,0
40169400	Defensas, incluso inflables, para el atraque de los barcos, de caucho vulcanizado, sin	-	0,6	-	1,0
64039992	Los demás calzados, para hombres, con plantilla de longitud superior o igual a 24 cm.	0,0	0,6	0,0	1,0
63025100	Las demás ropas de mesa, de algodón.	0,7	0,6	0,7	1,0
57021000	Alfombras llamadas «kelim» o «kilim», «schumacks» o «soumak», «karamanie» y a	0,2	0,5	0,2	0,8
72222000	Barras de acero inoxidable simplemente obtenidas o acabadas en frío.	0,5	0,4	0,5	0,7
73259110	Bolas y artículos similares, de fundición, hierro o acero, para molienda de minerales.	-	0,4	-	0,7
29242990	Las demás amidas ciclicas (incluidos los carbamatos) y sus derivados; sales de estos	0,2	0,4	0,2	0,7
29252990	Las demás iminas y sus derivados.	0,2	0,4	0,2	0,7
	Total Principales Productos	29,1	36,7	29,2	58,1
	Otros Productos	70,8	26,5	70,8	41,9
	Total Importaciones	99,9	63,2	100,0	100,0

(*): Corresponden a los 25 productos con mayor monto importado del periodo enero - marzo 2009
Fuente: Departamento de Estudios e Informaciones, DIRECON (abril 2009) sobre la base de cifras del Banco Central de Chile

ANEXO N° 78
EXPORTACIONES DE CHILE A LA UNIÓN EUROPEA (27)
CLASIFICADAS DE ACUERDO A LA CIU, 2003 - 2009
(Cifras en millones de dólares FOB, de cada año y porcentajes)

	2003	2004	2005	2006	2007	2008	Enero - Marzo	
							2008	2009
I. Agricultura, Fruticultura, Ganadería, Silvicultura y Pesca Extractiva	457,8	594,6	631,3	710,3	818,6	1.086,8	241,0	300,6
Agricultura, fruticultura y ganadería	449,7	584,8	619,9	701,8	806,2	1.070,8	234,6	294,9
Agricultura	54,6	83,0	79,4	80,3	92,8	121,0	33,9	59,8
Fruticultura	380,0	489,0	530,0	605,1	699,0	918,0	192,0	220,5
Ganadería	15,1	12,8	10,5	16,4	14,5	31,8	8,7	14,6
Silvicultura	1,3	1,4	1,6	1,8	2,9	3,5	1,1	0,7
Pesca Extractiva	6,8	8,4	9,8	6,7	9,5	12,4	5,3	5,1
II. Minería	2.823,0	5.230,1	6.221,8	12.073,3	11.504,8	11.669,1	2.971,5	1.036,6
Cobre	2.271,1	4.218,0	4.780,8	10.542,1	9.973,2	10.277,8	2.598,4	881,1
Resto	551,8	1.012,1	1.441,0	1.531,2	1.531,6	1.391,2	373,1	155,5
III. Industria	1.780,4	2.207,7	2.543,9	3.052,6	3.919,4	4.332,3	1.014,7	718,4
Industria alimentaria, bebidas, licores y tabaco	915,0	1.102,2	1.300,6	1.503,1	1.746,7	2.039,4	446,8	369,7
Alimentos y alimentos forrajeros	547,6	647,5	824,5	1.005,2	1.131,1	1.376,2	309,6	240,1
Bebidas, líquidos, alcoholes y tabacos	367,4	454,7	476,1	497,8	615,6	663,2	137,2	129,6
Industria textil, prendas de vestir y cuero	18,9	17,6	10,9	13,1	65,3	54,9	41,1	3,7
Textiles y confecciones de prendas de vestir	13,0	12,3	5,0	4,0	60,9	51,1	40,0	3,7
Curtiembre, talabartería, cuero y pieles, calzado	5,8	5,3	5,8	9,1	4,4	3,8	1,1	0,0
Forestales y muebles de madera	68,3	89,1	117,2	117,0	172,8	191,3	51,1	30,8
Celulosa, papel, cartón, editoriales e imprenta	376,4	474,1	449,2	493,4	807,0	895,3	234,9	171,5
Productos químicos básicos y preparados, petróleo y derivados, caucho y plástico	297,1	418,6	523,1	705,4	510,0	594,0	114,1	67,8
Productos de barro, loza y porcelana, vidrio y productos minerales no metálicos	2,7	2,8	2,5	2,3	5,9	4,9	1,3	0,2
Industria básica del hierro y del acero, industria básica de metales no ferrosos	61,2	61,3	90,8	165,2	557,0	475,2	108,0	55,5
Productos metálicos, maquinaria, equipos material eléctrico, instrumentos de medida y material de transporte	34,7	35,9	45,5	51,4	52,6	76,2	17,2	19,1
Productos metálicos, maquinaria, equipos, material eléctrico e instrumentos de medida	23,3	31,9	37,7	41,6	43,4	47,7	13,9	17,6
Material de transporte	11,4	4,0	7,9	9,8	9,2	28,5	3,3	1,5
Industria manufacturera no expresada	6,2	6,2	4,2	1,6	2,0	1,2	0,2	0,1
IV. Otros	25,0	24,3	43,3	62,4	106,7	146,7	40,5	36,2
V. Total Exportaciones	5.086,2	8.056,6	9.440,3	15.898,5	16.349,4	17.234,8	4.267,7	2.091,7

Fuente: Departamento de Estudios e Informaciones, DIRECON (abril 2009) sobre la base de cifras del Banco Central de Chile

POS/pos

ANEXO N° 79
IMPORTACIONES DE CHILE DESDE LA UNIÓN EUROPEA (27), SEGÚN TIPO DE BIEN
2003 - 2009

(Cifras en millones de dólares CIF, de cada año y porcentajes)

	2003	2004	2005	2006	2007	2008	Enero - Marzo	
							2008	2009
I. Bienes de Consumo	453,7	467,2	548,5	660,7	893,3	1.042,6	233,9	162,1
II. Bienes Intermedios	1.666,9	1.986,2	2.463,8	2.829,9	3.170,0	3.741,2	833,4	809,4
Petróleo	-	-	-	-	-	-	-	-
Otros Combustibles y Lubricantes	29,8	72,8	37,8	174,5	102,6	19,4	5,3	37,2
III. Bienes de Capital	1.207,8	1.144,0	2.056,7	1.739,1	1.942,0	2.420,3	553,8	431,4
IV. Total Importaciones	3.328,4	3.597,5	5.069,0	5.229,7	6.005,3	7.204,1	1.621,2	1.402,9

Fuente: Departamento de Estudios e Informaciones, DIRECON (abril 2009) sobre la base de cifras del Banco Central de Chile

POS/pos

ANEXO N° 80
PRINCIPALES PRODUCTOS EXPORTADOS POR CHILE A LA UNIÓN EUROPEA (27)
ENERO - MARZO 2008 - 2009
(Cifras en millones de dólares FOB y porcentajes)

SACH	Glosa	Monto (FOB)		Estructura (%)	
		2008	2009	2008	2009
74031100	Cátodos y secciones de cátodos de cobre refinado.	1.896,9	547,2	44,4	26,2
26030000	Minerales de cobre y sus concentrados.	470,2	209,2	11,0	10,0
74020010	Cobre para el afino.	120,0	86,2	2,8	4,1
26131010	Minerales de molibdeno tostados, concentrados.	210,9	85,9	4,9	4,1
47032910	Pasta química de madera semiblanqueada o blanqueada, de eucaliptus.	104,1	79,2	2,4	3,8
47032100	Pasta química de madera semiblanqueadas o blanqueadas, de coníferas.	114,2	71,2	2,7	3,4
80610101	Uva, variedad thompson seedless (sultanina), fresca.	46,1	52,7	1,1	2,5
74031900	Los demás cobres refinados, en bruto.	84,0	38,4	2,0	1,8
72027000	Ferromolibdeno.	91,2	37,4	2,1	1,8
10051010	Maíz híbridos para siembra	16,6	36,1	0,4	1,7
28012000	Yodo.	26,5	25,7	0,6	1,2
81120200	Frambuesas congeladas.	24,7	25,6	0,6	1,2
22042121	Vino Cabernet Sauvignon, con denominación de origen, en recipientes con capacidad	28,9	23,0	0,7	1,1
44123910	Las demás maderas de coníferas	24,4	21,4	0,6	1,0
3042942	Filetes de salmones del atlántico (salmo salar) y salmones del danubio (hucho hucho)	26,8	21,2	0,6	1,0
8104020	Arandanos azules o blueberry, frescos.	15,9	20,2	0,4	1,0
22042991	Los demás mostos de uva, tintos, fermentado parcialmente y, apagado con alcohol.	14,7	19,3	0,3	0,9
8094010	Ciruelas frescas.	16,0	18,4	0,4	0,9
48109210	Cartulinas.	11,6	18,3	0,3	0,9
22042111	Vino Sauvignon Blanc, con denominación de origen, en recipientes con capacidad i	21,3	17,3	0,5	0,8
8061070	Uva, variedad sugraone, fresca.	16,0	17,3	0,4	0,8
16059070	Cholgas, choritos y choros preparados o en conserva.	32,3	17,1	0,8	0,8
8081020	Manzana, variedad royal gala, fresca.	10,0	16,9	0,2	0,8
22042127	Mezclas de vinos tintos, con denominación de origen, en recipientes con capacidad	13,2	16,0	0,3	0,8
3049943	Trozos de salmones del atlántico y salmones del danubio, congelados.	20,9	15,6	0,5	0,7
	Total Principales Productos	3.457,2	1.536,9	81,0	73,5
	Otros Productos	810,5	554,8	19,0	26,5
	Total Exportaciones	4.267,7	2.091,7	100,0	100,0

(*): Corresponden a los 25 productos con mayor monto exportado del periodo enero - marzo 2009
Fuente: Departamento de Estudios e Informaciones, DIRECON (abril 2009) sobre la base de cifras del Banco Central de Chile

ANEXO N° 81
PRINCIPALES PRODUCTOS IMPORTADOS POR CHILE DESDE LA UNIÓN EUROPEA (27)
ENERO - MARZO 2008 - 2009
(Cifras en millones de dólares CIF y porcentajes)

SACH	Glosa	Monto (CIF)		Estructura (%)	
		2008	2009	2008	2009
30049010	Los demás medicamentos (excepto los productos de las partidas 30.02 30.05 o 30.06)	28,2	34,8	1,7	2,5
27101123	Gasolina para vehículos terrestres, sin plomo, de 97 octanos.	-	34,1	-	2,4
84021190	Las demás calderas acuotubulares con una producción de vapor superior a 45 t por h	-	28,5	-	2,0
85023100	Los demás grupos electrógenos de energía eólica.	0,0	28,4	0,0	2,0
84022000	Calderas denominadas «de agua sobrecalentada».	0,4	22,7	0,0	1,6
84119900	Las demás partes de turbinas de gas.	5,1	22,5	0,3	1,6
28070000	Acido sulfúrico; oleum.	1,8	18,3	0,1	1,3
40116910	Los demás neumáticos, con altos relieves en forma de taco, ángulo o similares, de l	12,2	17,8	0,8	1,3
84148090	Las demás bombas de aire, compresores, campanas aspirantes para extracción o rec	3,5	15,3	0,2	1,1
85176100	Estaciones base.	21,8	15,0	1,3	1,1
73089000	Las demás construcciones y sus partes, de fundición, hierro o acero; chapas, barras,	1,1	14,5	0,1	1,0
40101100	Correas transportadoras reforzadas solamente con metal.	2,3	13,9	0,1	1,0
73023000	Agujas, puntas de corazón, varillas para mando de agujas y otros elementos para cru	0,0	13,6	0,0	1,0
84295210	Excavadoras, cuya superestructura pueda girar 360 grados.	2,9	13,5	0,2	1,0
84818099	Los demás artículos de grifería y órganos similares, excepto los mencionados anteri	12,1	13,0	0,7	0,9
30022000	Vacunas para uso en medicina.	9,4	13,0	0,6	0,9
84431100	Máquinas y aparatos para imprimir, offset, alimentados con bobinas.	0,1	11,1	0,0	0,8
85177000	Partes de aparatos para la recepción, conversión y transmisión o regeneración de vo	18,5	9,5	1,1	0,7
23099090	Las demás preparaciones de los tipos utilizados para la alimentación de los animales.	8,2	9,3	0,5	0,7
44160010	Barriles, cubas, tinas y tinajas.	12,4	9,2	0,8	0,7
87032391	Automóviles de turismo, de cilindrada superior a 1500 cm3 pero inferior o igual a 3	30,0	9,0	1,9	0,6
85444991	Conductores eléctricos de cobre, para una tensión inferior o igual a 80 v.	11,3	8,9	0,7	0,6
33030000	Perfumes y aguas de tocador.	7,6	7,8	0,5	0,6
84272016	Carretillas autopropulsadas, montacargas de carga frontal y unidad motriz trasera (d	5,1	7,5	0,3	0,5
38220000	Reactivos de diagnóstico o de laboratorio sobre cualquier soporte y reactivos de dia	9,2	7,4	0,6	0,5
	Total Principales Productos	203,2	398,5	12,5	28,4
	Otros Productos	1.418,0	1.004,4	87,5	71,6
	Total Importaciones	1.621,2	1.402,9	100,0	100,0

(*): Corresponden a los 25 productos con mayor monto importado del periodo enero - marzo 2009
Fuente: Departamento de Estudios e Informaciones, DIRECON (abril 2009) sobre la base de cifras del Banco Central de Chile

ANEXO N° 82
EXPORTACIONES DE CHILE A EFTA
CLASIFICADAS DE ACUERDO A LA CIU, 2003 - 2009
(Cifras en millones de dólares FOB, de cada año y porcentajes)

	2003	2004	2005	2006	2007	2008	Enero - Marzo	
							2008	2009
I. Agricultura, Fruticultura, Ganadería, Silvicultura y Pesca Extractiva	7,2	5,9	9,0	10,1	15,0	21,1	3,3	3,1
Agricultura, fruticultura y ganadería	4,2	3,8	6,2	8,3	12,1	15,9	2,5	1,7
Agricultura	0,0	0,0	0,0	0,1	0,1	0,1	-	0,0
Fruticultura	3,4	2,8	5,2	7,3	11,6	14,8	2,3	1,4
Ganadería	0,8	1,1	1,0	1,0	0,4	1,0	0,2	0,3
Silvicultura	0,0	0,0	0,0	-	-	0,0	-	-
Pesca Extractiva	3,0	2,1	2,7	1,8	2,8	5,2	0,8	1,5
II. Minería	60,6	130,3	33,8	98,1	154,2	213,7	58,6	73,6
Cobre	60,1	130,1	-	28,2	-	-	-	0,7
Resto	0,5	0,2	33,8	69,9	154,2	213,7	58,6	72,9
III. Industria	40,1	49,8	52,5	50,3	58,3	68,6	15,6	12,8
Industria alimentaria, bebidas, licores y tabaco	30,7	35,8	43,8	34,2	43,8	47,0	7,6	9,9
Alimentos y alimentos forrajeros	8,4	14,1	23,0	15,2	21,3	21,6	1,9	3,2
Bebidas, líquidos, alcoholes y tabacos	22,3	21,7	20,8	18,9	22,5	25,3	5,6	6,7
Industria textil, prendas de vestir y cuero	0,2	0,4	0,1	0,1	0,1	0,0	-	0,0
Textiles y confecciones de prendas de vestir	0,1	0,4	0,0	0,1	0,1	0,0	-	0,0
Curtiembre, talabartería, cuero y pieles, calzado	0,1	0,1	0,0	0,0	0,0	0,0	-	-
Forestales y muebles de madera	5,3	4,3	2,2	1,7	5,1	7,7	4,1	0,9
Celulosa, papel, cartón, editoriales e imprenta	0,0	0,0	0,0	0,0	0,0	0,0	0,0	0,0
Productos químicos básicos y preparados, petróleo y derivados, caucho y plástico	2,2	2,6	2,1	4,0	5,1	7,0	1,3	1,3
Productos de barro, loza y porcelana, vidrio y productos minerales no metálicos	0,0	0,0	0,0	0,0	0,1	0,1	0,1	-
Industria básica del hierro y del acero, industria básica de metales no ferrosos	0,6	5,9	2,2	6,9	1,5	3,4	1,8	-
Productos metálicos, maquinaria, equipos material eléctrico, instrumentos de medida y material de transporte	1,1	0,7	2,1	3,3	2,6	3,4	0,8	0,6
Productos metálicos, maquinaria, equipos, material eléctrico e instrumentos de medida	1,0	0,7	2,0	3,2	2,5	2,6	0,8	0,6
Material de transporte	0,0	0,0	0,1	0,1	0,1	0,7	0,0	-
Industria manufacturera no expresada	0,0	0,0	0,0	0,0	0,1	0,0	0,0	0,0
IV. Otros	6,3	4,9	5,6	10,4	5,7	11,2	1,9	1,3
V. Total Exportaciones	114,1	190,9	100,9	169,0	233,1	314,6	79,4	90,8

Fuente: Departamento de Estudios e Informaciones, DIRECON (abril 2009) sobre la base de cifras del Banco Central de Chile

POS/pos

ANEXO N° 83
IMPORTACIONES DE CHILE DESDE EFTA, SEGÚN TIPO DE BIEN
2003 - 2009

(Cifras en millones de dólares CIF, de cada año y porcentajes)

	2003	2004	2005	2006	2007	2008	Enero - Marzo	
							2008	2009
I. Bienes de Consumo	28,7	32,6	34,2	47,8	72,9	99,5	13,2	12,7
II. Bienes Intermedios	73,3	89,7	98,1	97,0	130,1	178,3	46,1	32,7
Petróleo	-	-	-	-	-	-	-	-
Otros Combustibles y Lubricantes	0,2	7,7	0,3	0,7	0,3	0,3	0,1	0,0
III. Bienes de Capital	33,2	49,4	70,6	57,6	80,6	73,5	18,9	17,0
IV. Total Importaciones	135,3	171,6	203,0	202,4	283,6	351,4	78,1	62,4

Fuente: Departamento de Estudios e Informaciones, DIRECON (abril 2009) sobre la base de cifras del Banco Central de Chile

POS/pos

ANEXO N° 84
PRINCIPALES PRODUCTOS EXPORTADOS POR CHILE A LA EFTA
ENERO - MARZO 2008 - 2009
(Cifras en millones de dólares FOB y porcentajes)

SACH	Glosa	Monto (FOB)		Estructura (%)	
		2008	2009	2008	2009
71081200	Las demás formas de oro, en bruto, para uso no monetario.	31,0	56,4	39,1	62,1
71069120	Plata en bruto, aleada.	25,5	14,8	32,1	16,3
22042991	Los demás mostos de uva, tintos, fermentado parcialmente y, apagado con alcohol.	1,3	1,8	1,7	2,0
22042121	Vino Cabernet Sauvignon, con denominación de origen, en recipientes con capacidad inferior a 1 litro.	1,9	1,8	2,4	1,9
81120200	Frambuesas congeladas.	0,5	1,6	0,6	1,8
28012000	Yodo.	1,5	1,5	1,8	1,6
12122040	Chascon (<i>lessonia</i> spp.) frescas, refrigeradas, congeladas o secas, incluso pulverizadas.	0,8	1,3	0,9	1,4
13023910	Carraghenina.	1,1	1,2	1,4	1,3
22042124	Vino Carmenere, con denominación de origen, en recipientes con capacidad inferior a 1 litro.	0,5	0,8	0,7	0,9
44123910	Las demás maderas de coníferas	0,2	0,7	0,2	0,8
81190900	Las demás frutas sin cocer o cocidas, con agua o vapor, congeladas, incluso con aditivos.	0,4	0,7	0,5	0,7
26030000	Minerales de cobre y sus concentrados.	-	0,7	-	0,7
80610100	Uva, variedad thompson seedless (sultana), fresca.	0,7	0,6	0,9	0,7
22042127	Mezclas de vinos tintos, con denominación de origen, en recipientes con capacidad inferior a 1 litro.	0,3	0,4	0,4	0,5
22042992	Los demás mostos de uva, blancos, fermentado parcialmente y, apagado con alcohol.	0,2	0,3	0,2	0,4
40900000	Miel natural.	0,2	0,3	0,2	0,3
80610700	Uva, variedad sugraone, fresca.	0,5	0,3	0,6	0,3
22042122	Vino Merlot, con denominación de origen, en recipientes con capacidad inferior a 1 litro.	0,4	0,3	0,4	0,3
22042111	Vino Sauvignon Blanc, con denominación de origen, en recipientes con capacidad inferior a 1 litro.	0,3	0,3	0,3	0,3
22042112	Vino Chardonnay, con denominación de origen, en recipientes con capacidad inferior a 1 litro.	0,3	0,3	0,4	0,3
26169090	Los demás minerales de los metales preciosos y sus concentrados, excepto minerales de oro.	0,6	0,2	0,7	0,3
82055900	Las demás herramientas de mano (incluidos los diamantes de vidriero).	0,0	0,2	0,0	0,2
44091022	Perfiles y molduras, para muebles, marcos y decorados interiores, conducciones eléctricas.	0,2	0,2	0,2	0,2
80810200	Manzana, variedad royal gala, fresca.	0,2	0,2	0,2	0,2
12122080	Durvillaea antarctica frescas, refrigeradas, congeladas o secas, incluso pulverizadas.	0,1	0,2	0,1	0,2
	Total Principales Productos	68,6	87,0	86,4	95,8
	Otros Productos	10,8	3,8	13,6	4,2
	Total Exportaciones	79,4	90,8	100,0	100,0

(*): Corresponden a los 25 productos con mayor monto exportado del periodo enero - marzo 2009
Fuente: Departamento de Estudios e Informaciones, DIRECON (abril 2009) sobre la base de cifras del Banco Central de Chile

ANEXO N° 85
PRINCIPALES PRODUCTOS IMPORTADOS POR CHILE DESDE LA EFTA
ENERO - MARZO 2008 - 2009
(Cifras en millones de dólares CIF y porcentajes)

SACH	Glosa	Monto (CIF)		Estructura (%)	
		2008	2009	2008	2009
30049010	Los demás medicamentos (excepto los productos de las partidas 30.02 30.05 o 30.06)	5,7	7,4	7,3	11,8
89011010	Transatlánticos, barcos para excursiones (de cruceros) y barcos similares concebidos para el transporte de pasajeros.	-	4,9	-	7,9
29362800	Vitamina e y sus derivados, sin mezclar.	1,5	3,9	1,9	6,2
51191111	Huevas y lechas de salmones del pacifico, del atlántico y del danubio.	8,8	2,5	11,3	4,0
30023000	Vacunas para uso en veterinaria.	3,6	2,2	4,6	3,5
90213900	Los demás artículos y aparatos de prótesis, excepto prótesis artificiales.	1,6	1,5	2,1	2,5
84148090	Las demás bombas de aire, compresores, campanas aspirantes para extracción o recirculación de aire.	0,0	1,3	0,0	2,1
85235200	Tarjetas inteligentes («smart cards»).	1,7	1,2	2,1	2,0
84401000	Máquinas y aparatos para encuadernación.	-	1,2	-	1,9
38089219	Los demás fungicidas, acondicionados para la venta al por menor en envases de contenido menor a 1 litro.	1,4	1,1	1,7	1,8
38089299	Los demás fungicidas, excepto los que contengan bromometano (bromuro de metilo).	-	1,1	-	1,8
84798990	Las demás máquinas y aparatos mecánicos con una función propia, excepto para la industria textil.	1,7	1,0	2,2	1,7
38249099	Los demás productos químicos y preparaciones de la industria química o de las industrias conexas.	1,2	0,9	1,5	1,4
21022000	Levaduras muertas; los demás microorganismos monocelulares muertos.	0,3	0,8	0,4	1,3
84158100	Las demás máquinas y aparatos para acondicionamiento de aire, con equipo de enfriamiento.	-	0,7	-	1,2
89019099	Los demás barcos, excepto los portacontenedores y graneleros.	2,6	0,7	3,3	1,1
85371090	Los demás cuadros, paneles, consolas, armarios y demás soportes equipados con aparatos de radio.	2,4	0,7	3,1	1,1
38089319	Los demás herbicidas, acondicionados para la venta al por menor en envases de contenido menor a 1 litro.	-	0,6	-	1,0
30042010	Medicamentos que contengan otros antibióticos para uso humano.	0,0	0,6	0,1	1,0
38089119	Los demás insecticidas, acondicionados para la venta al por menor en envases de contenido menor a 1 litro.	0,4	0,6	0,5	1,0
84281010	Ascensores sin cabina ni contrapeso.	-	0,6	-	0,9
85023990	Los demás grupos electrógenos, excepto accionados por turbinas de gas, turbinas hidráulicas o turbinas eólicas.	-	0,6	-	0,9
90148000	Los demás instrumentos y aparatos de navegación.	0,3	0,6	0,4	0,9
84198990	Los demás aparatos y dispositivos, aunque se calienten eléctricamente, para el tratamiento de alimentos.	0,0	0,5	0,0	0,9
90189080	Los demás instrumentos y aparatos de medicina, cirugía, odontología o veterinaria.	0,3	0,5	0,3	0,8
	Total Principales Productos	33,4	37,9	42,7	60,7
	Otros Productos	44,7	24,5	57,3	39,3
	Total Importaciones	78,1	62,4	100,0	100,0

(*): Corresponden a los 25 productos con mayor monto importado del periodo enero - marzo 2009
Fuente: Departamento de Estudios e Informaciones, DIRECON (abril 2009) sobre la base de cifras del Banco Central de Chile

ANEXO N° 86
EXPORTACIONES DE CHILE
CLASIFICADAS DE ACUERDO A LA CIU, 2003 - 2009
(Cifras en millones de dólares FOB, de cada año y porcentajes)

	2003	2004	2005	2006	2007	2008	Enero - Marzo 2008	2009
I. Agricultura, Fruticultura, Ganadería, Silvicultura y Pesca Extractiva	1.955,2	2.223,3	2.378,5	2.622,8	3.075,8	3.830,2	1.105,7	1.188,2
Agricultura, fruticultura y ganadería	1.901,2	2.153,4	2.311,5	2.566,9	3.014,8	3.746,8	1.083,9	1.162,8
Agricultura	204,4	233,7	246,9	273,1	326,8	424,0	93,4	145,7
Fruticultura	1.658,1	1.891,0	2.030,8	2.257,2	2.655,4	3.272,3	976,9	999,1
Ganadería	38,7	28,7	33,8	36,6	32,5	50,5	13,6	18,1
Silvicultura	26,8	39,0	30,5	21,9	19,0	28,3	6,9	7,0
Pesca Extractiva	27,2	31,0	36,4	34,0	42,0	55,1	14,9	18,4
II. Minería	8.742,2	16.819,1	22.243,4	37.479,2	42.729,7	41.775,9	11.213,7	4.919,5
Cobre	7.474,7	14.374,6	17.621,2	32.903,9	37.377,3	36.540,7	9.878,3	4.038,2
Resto	1.267,5	2.444,6	4.622,1	4.575,3	5.352,3	5.235,1	1.335,4	881,3
III. Industria	9.731,9	12.192,9	14.366,6	17.279,9	20.348,9	23.332,9	5.358,2	4.224,2
Industria alimentaria, bebidas, licores y tabaco	4.020,8	4.888,1	5.701,3	6.568,6	7.378,6	8.463,4	1.814,9	1.871,4
Alimentos y alimentos forrajeros	2.939,0	3.574,3	4.315,5	5.030,6	6.036,3	6.967,5	1.492,1	1.577,4
Bebidas, líquidos, alcoholes y tabacos	1.081,8	1.313,9	1.385,8	1.538,0	1.342,3	1.495,8	322,8	294,0
Industria textil, prendas de vestir y cuero	149,9	186,4	192,7	200,6	266,6	225,8	76,5	30,1
Textiles y confecciones de prendas de vestir	128,2	162,4	163,9	165,7	226,0	188,4	68,6	26,4
Curtiembre, talabartería, cuero y pieles, calzado	21,7	24,0	28,8	35,0	40,5	37,4	7,9	3,7
Forestales y muebles de madera	1.272,7	1.734,5	1.811,0	2.005,4	2.034,1	2.147,0	520,5	395,6
Celulosa, papel, cartón, editoriales e imprenta	1.234,7	1.628,9	1.658,3	1.898,2	2.927,1	3.292,6	797,6	646,3
Productos químicos básicos y preparados, petróleo y derivados, caucho y plástico	2.108,6	2.507,3	3.387,2	4.155,3	3.857,7	5.085,7	1.154,8	705,1
Productos de barro, loza y porcelana, vidrio y productos minerales no metálicos	63,6	68,1	77,6	89,3	108,9	120,5	30,5	19,1
Industria básica del hierro y del acero, industria básica de metales no ferrosos	329,2	512,3	642,9	1.262,8	2.439,0	2.446,2	646,0	294,5
Productos metálicos, maquinaria, equipos material eléctrico, instrumentos de medida y material de transporte	535,4	650,4	877,5	1.078,4	1.312,9	1.533,6	313,1	257,8
Productos metálicos, maquinaria, equipos, material eléctrico e instrumentos de medida	340,4	425,0	610,8	814,4	892,6	1.131,6	246,8	218,3
Material de transporte	195,1	225,3	266,6	264,0	420,3	402,0	66,3	39,5
Industria manufacturera no expresada	16,9	17,0	18,1	21,3	24,0	18,2	4,2	4,4
IV. Otros	197,9	224,8	263,5	374,7	564,2	881,7	240,6	202,2
V. Total Exportaciones	20.627,2	31.460,1	39.251,9	57.756,6	66.718,6	69.820,6	17.918,2	10.534,2

Fuente: Departamento de Estudios e Informaciones, DIRECON (abril 2009) sobre la base de cifras del Banco Central de Chile

POS/pos

ANEXO N° 87
IMPORTACIONES DE CHILE, SEGÚN TIPO DE BIEN
2003 - 2009
(Cifras en millones de dólares CIF, de cada año y porcentajes)

	2003	2004	2005	2006	2007	2008	Enero - Marzo 2008	2009
I. Bienes de Consumo	3.230,7	3.956,4	4.810,0	5.861,2	9.301,3	11.253,8	2.628,3	1.886,4
II. Bienes Intermedios	10.849,1	14.048,1	18.158,3	21.776,0	26.456,0	36.127,5	8.327,1	5.215,3
Petróleo	2.130,5	2.874,6	3.779,1	4.873,2	5.018,3	7.175,2	1.768,0	626,6
Otros Combustibles y Lubricantes	1.191,9	1.784,8	2.753,5	3.568,1	5.673,8	8.129,9	2.043,5	1.178,1
III. Bienes de Capital	3.583,8	4.449,7	6.971,9	7.274,9	7.191,8	9.344,3	1.962,3	1.664,0
IV. Total Importaciones	17.663,6	22.454,2	29.940,1	34.912,0	42.949,0	56.725,6	12.917,7	8.765,7

Fuente: Departamento de Estudios e Informaciones, DIRECON (abril 2009) sobre la base de cifras del Banco Central de Chile

POS/pos

ANEXO N° 88
PRINCIPALES PRODUCTOS EXPORTADOS POR CHILE
ENERO - MARZO 2008 - 2009
(Cifras en millones de dólares FOB y porcentajes)

SACH	Glosa	Monto (FOB)		Estructura (%)	
		2008	2009	2008	2009
74031100	Cátodos y secciones de cátodos de cobre refinado.	5.342,7	2.552,3	29,8	24,2
26030000	Minerales de cobre y sus concentrados.	3.565,0	1.141,2	19,9	10,8
74020010	Cobre para el afino.	758,2	282,9	4,2	2,7
26131010	Minerales de molibdeno tostados, concentrados.	513,5	266,9	2,9	2,5
47032100	Pasta química de madera semiblanqueadas o blanqueadas, de coníferas.	307,9	246,0	1,7	2,3
47032910	Pasta química de madera semiblanqueada o blanqueada, de eucaliptus.	295,1	217,0	1,6	2,1
71081200	Las demás formas de oro, en bruto, para uso no monetario.	198,9	211,8	1,1	2,0
30319200	Salmones del pacifico, descabezados y eviscerados («hg»), congelados, excepto los	150,6	194,6	0,8	1,8
80610100	Uva, variedad thompson seedless (sultanina), fresca.	156,3	184,2	0,9	1,7
160000	Combustibles, lubricantes, aparejos y demás mercancías, incluidas las provisiones d	341,2	173,2	1,9	1,6
80610200	Uva, variedad flame seedless, fresca.	153,7	111,2	0,9	1,1
81040200	Arandanos azules o blueberry, frescos.	98,3	102,8	0,5	1,0
30419420	Filetes de salmones del atlántico (salmo salar) y salmones del danubio (hucho hucho)	124,5	97,9	0,7	0,9
28012000	Yodo.	84,1	95,5	0,5	0,9
31042000	Cloruro de potasio.	2,6	84,2	0,0	0,8
72027000	Ferromolibdeno.	192,6	76,0	1,1	0,7
26011110	Minerales de hierro y sus concentrados, finos, sin aglomerar.	32,7	76,0	0,2	0,7
30429420	Filetes de salmones del atlántico (salmo salar) y salmones del danubio (hucho hucho)	72,7	72,8	0,4	0,7
44123910	Las demás maderas de coníferas	65,8	72,5	0,4	0,7
80610300	Uva, variedad red globe, fresca.	56,8	71,6	0,3	0,7
30321200	Truchas descabezadas y evisceradas («hg»), congeladas, excepto los hígados, hueva	63,6	71,0	0,4	0,7
48109210	Cartulinas.	53,5	65,2	0,3	0,6
10051010	Maíz híbridos para siembra	40,3	64,8	0,2	0,6
81120200	Frambuesas congeladas.	45,1	63,4	0,3	0,6
80940100	Ciruelas frescas.	52,3	62,6	0,3	0,6
	Total Principales Productos	12.767,9	6.657,7	71,3	63,2
	Otros Productos	5.150,2	3.876,5	28,7	36,8
	Total Exportaciones	17.918,2	10.534,2	100,0	100,0

(*): Corresponden a los 25 productos con mayor monto exportado del periodo enero - marzo 2009
Fuente: Departamento de Estudios e Informaciones, DIRECON (abril 2009) sobre la base de cifras del Banco Central de Chile

ANEXO N° 89
PRINCIPALES PRODUCTOS IMPORTADOS POR CHILE
ENERO - MARZO 2008 - 2009
(Cifras en millones de dólares CIF y porcentajes)

SACH	Glosa	Monto (CIF)		Estructura (%)	
		2008	2009	2008	2009
27101940	Aceites combustibles destilados (gasoil, diesel oil).	1.489,4	525,1	11,5	6,0
27090020	Aceites crudos de petróleo o de mineral bituminoso con grados api superior o igual	1.114,6	356,9	8,6	4,1
27112100	Gas natural en estado gaseoso.	107,9	274,6	0,8	3,1
27090010	Aceites crudos de petróleo o de mineral bituminoso con grados api inferior a 25.	653,3	269,6	5,1	3,1
85171200	Teléfonos celulares (móviles) y los de otras redes.	181,5	115,9	1,4	1,3
87032391	Automóviles de turismo, de cilindrada superior a 1500 cm3 pero inferior o igual a 3	267,1	104,5	2,1	1,2
27101123	Gasolina para vehículos terrestres, sin plomo, de 97 octanos.	54,5	100,5	0,4	1,1
27011220	Hulla bituminosa para uso térmico, incluso pulverizada, pero sin aglomerar.	149,6	98,7	1,2	1,1
87041090	Los demás volquetes automotores concebidos para utilizarlos fuera de la red de carr	83,1	98,1	0,6	1,1
30049010	Los demás medicamentos (excepto los productos de las partidas 30.02 30.05 o 30.06)	70,8	84,6	0,5	1,0
87042121	Camionetas con capacidad de carga útil superior a 500 kilos, pero inferior o igual a	109,5	83,5	0,8	1,0
20130000	Carne de bovinos deshuesada fresca o refrigerada.	85,7	73,9	0,7	0,8
28070000	Acido sulfúrico; oleum.	110,0	67,1	0,9	0,8
85023990	Los demás grupos electrógenos, excepto accionados por turbinas de gas, turbinas hi	0,0	67,1	0,0	0,8
84713000	Máquinas automáticas para tratamiento o procesamiento de datos, portátiles, de pes	95,6	61,7	0,7	0,7
87032291	Automóviles de turismo, de cilindrada superior a 1000 cm3 pero inferior o igual a 1	112,8	58,9	0,9	0,7
73089000	Las demás construcciones y sus partes, de fundición, hierro o acero; chapas, barras,	13,3	53,5	0,1	0,6
85023100	Los demás grupos electrógenos de energía eólica.	0,0	53,5	0,0	0,6
27011210	Hulla bituminosa para uso metalúrgico, incluso pulverizada, pero sin aglomerar.	23,7	52,9	0,2	0,6
17019910	Azúcar de caña refinada, en estado sólido.	49,1	50,4	0,4	0,6
40116910	Los demás neumáticos, con altos relieves en forma de taco, ángulo o similares, de l	51,0	49,1	0,4	0,6
87021091	Los demás vehículos para el transporte de 10 o mas personas, incluido el conductor,	84,2	45,5	0,7	0,5
10019000	Los demás trigo y morcajo (tranquillón).	43,6	44,6	0,3	0,5
84314990	Las demás partes identificables como destinadas, exclusiva o principalmente, para m	34,2	42,9	0,3	0,5
23040030	«pellets».	64,4	41,3	0,5	0,5
	Total Principales Productos	5.049,0	2.874,6	39,1	32,8
	Otros Productos	7.868,8	5.891,1	60,9	67,2
	Total Importaciones	12.917,7	8.765,7	100,0	100,0

(*): Corresponden a los 25 productos con mayor monto importado del periodo enero - marzo 2009
Fuente: Departamento de Estudios e Informaciones, DIRECON (abril 2009) sobre la base de cifras del Banco Central de Chile

ANEXO N° 90
IMPORTACIONES DE CHILE
CLASIFICADAS DE ACUERDO A LA CIU, 2003 - 2009
(Cifras en millones de dólares CIF, de cada año y porcentajes)

	2003	2004	2005	2006	2007	2008	Enero - Marzo	
							2008	2009
I. Agricultura, Fruticultura, Ganadería, Silvicultura y Pesca Extractiva	395,0	416,9	435,2	702,4	1.002,8	1.206,8	254,3	156,9
Agricultura, fruticultura y ganadería	385,5	402,4	418,0	679,1	967,5	1.163,0	233,0	145,9
Agricultura	345,0	353,9	362,4	611,1	900,0	1.084,1	213,6	131,5
Fruticultura	34,8	42,7	49,2	60,1	60,0	71,5	17,6	12,4
Ganadería	5,7	5,8	6,5	7,8	7,6	7,4	1,7	1,9
Silvicultura	3,1	5,1	7,3	8,6	10,2	11,4	2,5	2,5
Pesca Extractiva	6,4	9,5	9,9	14,6	25,1	32,4	18,8	8,5
II. Minería	2.745,1	3.922,3	5.448,2	6.576,1	7.216,1	9.823,6	2.429,3	1.150,7
Cobre	9,0	43,7	79,5	222,6	175,3	201,7	65,6	11,1
Resto	2.736,1	3.878,6	5.368,8	6.353,5	7.040,8	9.621,8	2.363,7	1.139,6
III. Industria	14.304,2	17.995,4	23.901,7	27.443,1	34.555,6	45.474,3	10.190,6	7.410,5
Industria alimentaria, bebidas, licores y tabaco	1.138,2	1.350,0	1.538,4	1.798,7	2.270,8	3.179,7	744,0	568,6
Alimentos y alimentos forrajeros	1.031,3	1.218,7	1.373,5	1.605,7	2.131,2	2.978,2	706,4	531,6
Bebidas, líquidos, alcoholes y tabacos	106,9	131,3	164,9	192,9	139,5	201,5	37,5	37,0
Industria textil, prendas de vestir y cuero	1.029,1	1.290,1	1.490,8	1.811,7	2.039,2	2.358,4	664,3	583,2
Textiles y confecciones de prendas de vestir	857,2	1.083,3	1.248,1	1.510,0	1.720,6	1.980,8	555,7	491,1
Curtiembre, talabartería, cuero y pieles, calzado	171,9	206,8	242,7	301,6	318,6	377,6	108,6	92,1
Forestales y muebles de madera	174,8	235,8	274,7	345,0	405,5	500,2	129,8	86,3
Celulosa, papel, cartón, editoriales e imprenta	448,5	568,9	644,3	682,9	841,7	915,1	236,9	181,1
Productos químicos básicos y preparados, petróleo y derivados, caucho y plástico	3.629,0	4.721,2	6.288,5	7.630,9	11.297,0	15.485,1	3.575,9	2.193,4
Productos de barro, loza y porcelana, vidrio y productos minerales no metálicos	237,4	265,3	337,3	384,5	512,1	620,3	124,1	122,9
Industria básica del hierro y del acero, industria básica de metales no ferrosos	555,3	840,0	1.023,4	1.275,0	1.413,7	2.516,8	465,3	291,5
Productos metálicos, maquinaria, equipos material eléctrico, instrumentos de medida y material de transporte	6.895,0	8.490,9	12.024,8	13.162,0	15.379,4	19.376,1	4.176,0	3.319,2
Productos metálicos, maquinaria, equipos, material eléctrico e instrumentos de medida	5.083,8	6.174,1	8.415,6	9.388,5	10.794,9	13.914,5	2.922,6	2.576,5
Material de transporte	1.811,2	2.316,7	3.609,2	3.773,5	4.584,5	5.461,6	1.253,4	742,7
Industria manufacturera no expresada	197,1	233,2	279,4	352,6	396,1	522,8	74,4	64,3
IV. Otros	219,4	119,6	155,0	190,5	174,5	220,9	43,5	47,5
V. Total Importaciones	17.663,6	22.454,2	29.940,1	34.912,0	42.949,0	56.725,6	12.917,7	8.765,7

Fuente: Departamento de Estudios e Informaciones, DIRECON (abril 2009) sobre la base de cifras del Banco Central de Chile

POS/pos

ANEXO N° 91
BALANZA COMERCIAL DE CHILE
CLASIFICADAS DE ACUERDO A LA CIU, 2003 - 2009
(Cifras en millones de dólares, de cada año)

	2003	2004	2005	2006	2007	2008	Enero - Marzo	
							2008	2009
I. Agricultura, Fruticultura, Ganadería, Silvicultura y Pesca Extractiva	1.560,3	1.806,4	1.943,3	1.920,4	2.073,0	2.623,3	851,4	1.031,3
Agricultura, fruticultura y ganadería	1.515,7	1.751,0	1.893,5	1.887,8	2.047,3	2.583,8	850,9	1.016,9
Agricultura	-140,5	-120,2	-115,4	-338,1	-573,1	-660,1	-120,3	14,2
Fruticultura	1.623,2	1.848,3	1.981,6	2.197,1	2.595,4	3.200,7	959,3	986,6
Ganadería	33,0	22,9	27,3	28,8	25,0	43,1	11,8	16,2
Silvicultura	23,8	33,9	23,2	13,3	8,8	16,9	4,4	4,5
Pesca Extractiva	20,8	21,5	26,5	19,4	16,9	22,7	-3,9	9,9
II. Minería	5.997,1	12.896,8	16.795,1	30.903,1	35.513,6	31.952,3	8.784,4	3.768,8
Cobre	7.465,7	14.330,9	17.541,8	32.681,3	37.202,1	36.339,0	9.812,7	4.027,1
Resto	-1.468,6	-1.434,1	-746,7	-1.778,2	-1.688,5	-4.386,7	-1.028,3	-258,3
III. Industria	-4.572,3	-5.802,4	-9.535,1	-10.163,2	-14.206,7	-22.141,4	-4.832,5	-3.186,3
Industria alimentaria, bebidas, licores y tabaco	2.882,6	3.538,1	4.162,9	4.770,0	5.107,8	5.283,7	1.070,9	1.302,8
Alimentos y alimentos forrajeros	1.907,7	2.355,5	2.942,0	3.424,9	3.905,0	3.989,4	785,6	1.045,8
Bebidas, líquidos, alcoholes y tabacos	974,9	1.182,6	1.220,9	1.345,1	1.202,8	1.294,4	285,3	257,0
Industria textil, prendas de vestir y cuero	-879,1	-1.103,7	-1.298,1	-1.611,0	-1.772,6	-2.132,6	-587,8	-553,1
Textiles y confecciones de prendas de vestir	-728,9	-920,9	-1.084,2	-1.344,4	-1.494,6	-1.792,4	-487,1	-464,6
Curtiembre, talabartería, cuero y pieles, calzado	-150,2	-182,8	-213,9	-266,7	-278,1	-340,2	-100,6	-88,4
Forestales y muebles de madera	1.097,9	1.498,8	1.536,3	1.660,4	1.628,6	1.646,8	390,7	309,2
Celulosa, papel, cartón, editoriales e imprenta	786,3	1.060,0	1.014,0	1.215,3	2.085,4	2.377,5	560,8	465,2
Productos químicos básicos y preparados, petróleo y derivados, caucho y plástico	-1.520,4	-2.213,9	-2.901,4	-3.475,6	-7.439,3	-10.399,4	-2.421,0	-1.488,3
Productos de barro, loza y porcelana, vidrio y productos minerales no metálicos	-173,7	-197,3	-259,7	-295,2	-403,2	-499,8	-93,6	-103,7
Industria básica del hierro y del acero, industria básica de metales no ferrosos	-226,1	-327,7	-380,5	-12,2	1.025,2	-70,5	180,6	3,0
Productos metálicos, maquinaria, equipos material eléctrico, instrumentos de medida y material de transporte	-6.359,6	-7.840,5	-11.147,3	-12.083,6	-14.066,5	-17.842,5	-3.862,9	-3.061,4
Productos metálicos, maquinaria, equipos, material eléctrico e instrumentos de medida	-4.743,4	-5.749,1	-7.804,8	-8.574,2	-9.902,3	-12.782,9	-2.675,8	-2.358,2
Material de transporte	-1.616,1	-2.091,4	-3.342,5	-3.509,5	-4.164,2	-5.059,6	-1.187,1	-703,2
Industria manufacturera no expresada	-180,2	-216,2	-261,3	-331,3	-372,1	-504,6	-70,2	-60,0
IV. Otros	-21,6	105,2	108,5	184,2	389,7	660,8	197,1	154,7
V. Total Balanza Comercial	2.963,5	9.006,0	9.311,7	22.844,5	23.769,5	13.095,1	5.000,4	1.768,5

Fuente: Departamento de Estudios e Informaciones, DIRECON (abril 2009) sobre la base de cifras del Banco Central de Chile

ANEXO N° 92
EXPORTACIONES DE CHILE A PRINCIPALES MERCADOS SEGÚN CIU
ENERO - MARZO 2008-2009

(Cifras en millones de dólares de cada año)

	Comunidad Andina		Mercosur		Estados Unidos		Japón		Corea		China		UE (27)		Mundo	
	2008	2009	2008	2009	2008	2009	2008	2009	2008	2009	2008	2009	2008	2009	2008	2009
Agricultura	5,6	1,9	5,0	27,0	37,4	39,7	3,7	3,6	0,1	0,3	0,3	0,1	33,9	59,8	93,4	145,7
Fruticultura	24,2	28,0	36,7	37,3	554,9	549,1	4,7	5,5	16,1	17,7	8,8	8,3	192,0	220,5	976,9	999,1
Ganadería	1,0	0,9	1,2	0,3	0,4	0,4	0,0	0,0	-	-	1,6	1,2	8,7	14,6	13,6	18,1
Silvicultura	0,4	0,7	0,5	0,7	1,1	0,8	0,5	0,5	0,1	0,0	0,3	0,1	1,1	0,7	6,9	7,0
Pesca Extractiva	0,0	-	0,0	0,0	0,4	0,6	3,1	3,8	-	0,1	4,4	6,7	5,3	5,1	14,9	18,4
Cobre	3,8	5,8	634,5	206,9	720,0	408,4	1.122,1	385,0	781,8	350,8	2.400,0	1.265,3	2.598,4	881,1	9.878,3	4.038,2
Resto de minería	5,3	3,1	76,5	21,1	271,2	221,3	265,0	80,9	67,0	28,8	58,5	182,8	373,1	155,5	1.335,4	881,3
Alimentos y alimentos forrajeros	76,5	86,5	142,7	155,4	280,6	305,2	304,2	383,5	51,3	46,8	55,9	90,6	309,6	240,1	1.492,1	1.577,4
Bebidas, líquidos, alcoholes y tabacos	19,6	14,5	21,5	13,4	42,3	51,4	12,4	15,6	9,0	6,8	23,2	10,4	137,2	129,6	322,8	294,0
Textiles y confecciones de prendas de vestir	10,0	9,3	11,1	8,9	2,6	2,0	0,0	0,1	-	-	0,2	0,1	40,0	3,7	68,6	26,4
Curtiembre, talabartería, cuero y pieles, calzado	2,8	1,5	0,5	0,6	0,0	0,0	-	-	-	-	0,8	0,3	1,1	0,0	7,9	3,7
Forestales y muebles de madera	25,1	27,0	13,4	12,3	165,7	127,5	94,7	91,5	5,0	3,8	8,9	5,4	51,1	30,8	520,5	395,6
Celulosa, papel, cartón, editoriales e imprenta	77,6	69,6	86,1	65,1	11,6	6,1	16,8	9,3	70,7	35,5	172,0	198,5	234,9	171,5	797,6	646,3
Productos químicos básicos y preparados, petróleo y derivados, caucho y plástico	164,9	159,7	138,6	107,6	61,8	53,8	15,6	9,1	5,0	18,9	9,1	7,2	114,1	67,8	1.154,8	705,1
Productos de barro, loza y porcelana, vidrio y productos minerales no metálicos	9,1	8,2	11,7	6,9	5,5	1,2	0,0	0,1	0,0	0,0	-	0,0	1,3	0,2	30,5	19,1
Industria básica del hierro y del acero, industria básica de metales no ferrosos	47,5	31,9	136,9	85,3	50,3	38,8	31,0	7,1	53,7	7,3	120,1	29,6	108,0	55,5	646,0	294,5
Productos metálicos, maquinaria, equipos, material eléctrico e instrumentos de medida y material de transporte	102,6	91,3	95,3	74,5	42,6	38,9	0,4	0,4	3,1	0,1	3,4	2,4	17,2	19,1	313,1	257,8
Industria manufacturera no expresada	1,2	1,1	1,9	1,6	0,4	0,6	0,0	0,0	-	-	-	-	0,2	0,1	4,2	4,4
Otros	75,8	47,5	43,4	40,3	26,5	37,9	1,5	2,8	0,1	0,4	0,0	0,5	40,5	36,2	240,6	202,2
TOTAL	653,2	588,6	1.457,6	865,0	2.275,3	1.883,9	1.875,6	998,8	1.063,1	517,3	2.867,5	1.809,5	4.267,7	2.091,7	17.918,2	10.534,2

Fuente: Departamento de Estudios e Informaciones, DIRECON (abril 2009) sobre la base de cifras del Banco Central de Chile

POS/pos

ANEXO N° 93
PARTICIPACIÓN DE LAS EXPORTACIONES DE CHILE A PRINCIPALES MERCADOS SEGÚN SECTOR CIU
ENERO - MARZO 2008-2009

(Cifras en porcentajes)

	Comunidad Andina		Mercosur		Estados Unidos		Japón		Corea		China		UE (27)		Mundo	
	2008	2009	2008	2009	2008	2009	2008	2009	2008	2009	2008	2009	2008	2009	2008	2009
Agricultura	0,9	0,3	0,3	3,1	1,6	2,1	0,2	0,4	0,0	0,1	0,0	0,0	0,8	2,9	0,5	1,4
Fruticultura	3,7	4,7	2,5	4,3	24,4	29,1	0,3	0,5	1,5	3,4	0,3	0,5	4,5	10,5	5,5	9,5
Ganadería	0,2	0,2	0,1	0,0	0,0	0,0	0,0	0,0	-	-	0,1	0,1	0,2	0,7	0,1	0,2
Silvicultura	0,1	0,1	0,0	0,1	0,0	0,0	0,0	0,0	0,0	0,0	0,0	0,0	0,0	0,0	0,0	0,1
Pesca Extractiva	0,0	-	0,0	0,0	0,0	0,0	0,2	0,4	-	0,0	0,2	0,4	0,1	0,2	0,1	0,2
Cobre	0,6	1,0	43,5	23,9	31,6	21,7	59,8	38,5	73,5	67,8	83,7	69,9	60,9	42,1	55,1	38,3
Resto de minería	0,8	0,5	5,2	2,4	11,9	11,7	14,1	8,1	6,3	5,6	2,0	10,1	8,7	7,4	7,5	8,4
Alimentos y alimentos forrajeros	11,7	14,7	9,8	18,0	12,3	16,2	16,2	38,4	4,8	9,0	1,9	5,0	7,3	11,5	8,3	15,0
Bebidas, líquidos, alcoholes y tabacos	3,0	2,5	1,5	1,6	1,9	2,7	0,7	1,6	0,8	1,3	0,8	0,6	3,2	6,2	1,8	2,8
Textiles y confecciones de prendas de vestir	1,5	1,6	0,8	1,0	0,1	0,1	0,0	0,0	-	-	0,0	0,0	0,9	0,2	0,4	0,3
Curtiembre, talabartería, cuero y pieles, calzado	0,4	0,3	0,0	0,1	0,0	0,0	-	-	-	-	0,0	0,0	0,0	0,0	0,0	0,0
Forestales y muebles de madera	3,8	4,6	0,9	1,4	7,3	6,8	5,1	9,2	0,5	0,7	0,3	0,3	1,2	1,5	2,9	3,8
Celulosa, papel, cartón, editoriales e imprenta	11,9	11,8	5,9	7,5	0,5	0,3	0,9	0,9	6,7	6,9	6,0	11,0	5,5	8,2	4,5	6,1
Productos químicos básicos y preparados, petróleo y derivados, caucho y plástico	25,2	27,1	9,5	12,4	2,7	2,9	0,8	0,9	0,5	3,6	0,3	0,4	2,7	3,2	6,4	6,7
Productos de barro, loza y porcelana, vidrio y productos minerales no metálicos	1,4	1,4	0,8	0,8	0,2	0,1	0,0	0,0	0,0	0,0	-	0,0	0,0	0,0	0,2	0,2
Industria básica del hierro y del acero, industria básica de metales no ferrosos	7,3	5,4	9,4	9,9	2,2	2,1	1,7	0,7	5,0	1,4	4,2	1,6	2,5	2,7	3,6	2,8
Productos metálicos, maquinaria, equipos, material eléctrico e instrumentos de medida	15,7	15,5	6,5	8,6	1,9	2,1	0,0	0,0	0,3	0,0	0,1	0,1	0,4	0,9	1,7	2,4
Industria manufacturera no expresada	0,2	0,2	0,1	0,2	0,0	0,0	0,0	0,0	-	-	-	-	0,0	0,0	0,0	0,0
Otros	11,6	8,1	3,0	4,7	1,2	2,0	0,1	0,3	0,0	0,1	0,0	0,0	0,9	1,7	1,3	1,9
TOTAL	100,0	100,0	100,0	100,0	100,0	100,0	100,0	100,0	100,0	100,0	100,0	100,0	100,0	100,0	100,0	100,0

Fuente: Departamento de Estudios e Informaciones, DIRECON (abril 2009) sobre la base de cifras del Banco Central de Chile

POS/pos