

**MINISTERIO DE RELACIONES EXTERIORES
DIRECCIÓN GENERAL DE RELACIONES
ECONÓMICAS INTERNACIONALES
DEPARTAMENTO DE ESTUDIOS
E INFORMACIONES**



GOBIERNO DE CHILE
DIRECCION GENERAL DE RELACIONES
ECONOMICAS INTERNACIONALES
PROCHILE

**COMERCIO EXTERIOR DE CHILE
PRIMER TRIMESTRE 2008**

MAYO 2008

Este Documento fue elaborado por el Departamento de Estudios e Informaciones
de la Dirección General de Relaciones Económicas Internacionales
del Ministerio de Relaciones Exteriores de Chile.

Director de Estudios: Alexis Guardia Basso
Asesores: Alejandro Gutiérrez, Isabel Figueroa, Roberto Urmeneta.
Asistentes: Gigliola Di Giammarino, Vanessa Maynou,
Patricia Rodríguez, Rodolfo Vilches.

Cualquier reproducción del presente documento, parcial o completa,
debe citar expresamente la fuente señalada.

ÍNDICE

RESUMEN EJECUTIVO	4
1. ECONOMÍA MUNDIAL Y COMERCIO EXTERIOR	8
1.1. Previsiones de la economía mundial.....	9
1.2. Evolución del entorno comercial de las exportaciones chilenas: Enfoque anual.....	11
1.3. Comercio exterior chileno.....	12
1.3.1. Destino de las exportaciones.....	14
1.3.2. Origen de las importaciones.....	16
2. RELACIÓN BILATERAL DE LOS PRINCIPALES SOCIOS COMERCIALES	18
2.1. Estados Unidos.....	19
2.1.1. Comercio Bilateral con Chile.....	21
2.2. Unión Europea	23
2.2.1. Evolución del tipo de cambio nominal: euros por dólar	26
2.2.2. Comercio bilateral Chile – UE.....	26
2.3. China.....	28
2.4. Japón	33
2.5. Corea del Sur.....	36
2.6. India	39
2.7. América Latina.....	41
2.7.1. Panorama económico de la región	41
2.7.2. Argentina.....	43
2.7.3. Brasil	45
2.7.4. México	48
2.7.5. Comercio bilateral Chile – América Latina	51
2.7.5.1. Exportaciones chilenas hacia América Latina	51
2.7.5.2. Importaciones chilenas desde América Latina.....	52
2.7.5.3. Balanza comercial de Chile y América Latina.....	54
3. TIPO DE CAMBIO Y TÉRMINOS DE INTERCAMBIO	55
3.1. Evolución del tipo de cambio nominal y términos de intercambio.....	56
3.2. TCR bilaterales del peso con el dólar, euro y yen.....	57
3.3. TCR bilaterales con Argentina, Brasil y México	58
4. INVERSIONES	60
4.1. Inversión Extranjera Directa (IED) en el Mundo 2007 (UNCTAD)	61
4.2. Inversión extranjera directa en Chile	61
4.3. Inversión chilena en el exterior.....	62
GLOSARIO Y ABREVIACIONES	63
ANEXOS ESTADÍSTICOS	64

RESUMEN EJECUTIVO

Las actuales previsiones del FMI¹ indican que a nivel mundial las tensiones en los mercados financieros y el menor crecimiento esperado de la economía de Estados Unidos en el 2008 influirían en una reducción del crecimiento mundial del PIB en este año, llegando a 3,7%, tasa inferior al 4,9%² alcanzado en el año 2007. Para el año 2009, el FMI prevé una tasa de expansión del PIB de sólo 3,8%, sin una recuperación importante en el ritmo mundial de expansión económica.

Entre los principales riesgos de un menor crecimiento mundial del PIB está la prolongación de los desequilibrios en los mercados financieros y las restricciones de la liquidez y del crédito en Estados Unidos, en los países de la Unión Europea y otros países avanzados. Ello sigue teniendo consecuencias importantes en la volatilidad de los valores bursátiles y de los tipos de cambio.

En términos del impacto real en la economías se teme se expresen en una pérdida de dinamismo del sector manufacturero y de la vivienda de Estados Unidos que podría repercutir en el empleo, en el consumo y en el dinamismo de la demanda agregada de ese país. En la UE, se plantea el riesgo de que las inversiones en construcción sean las más afectadas por condiciones crediticias más estrechas y por mayores exigencias de respaldos colaterales, afectando particularmente a España e Irlanda.

Se mantiene también el riesgo asociado al surgimiento de mayores presiones inflacionarias en los países desarrollados y emergentes, particularmente, debido a los mayores precios de la energía y al alza de los precios de los alimentos que continúan con un retardo importante en la expansión de la oferta.

La proyección de crecimiento anual de Estados Unidos para el año 2008 se redujo a 0,5% y a 0,6% para el 2009, disminuyendo desde un 2,2% logrado en el año 2007. Aquellos países que mantienen una muy estrecha relación económica y comercial con

Estados Unidos como México, Canadá y los países emergentes del Asia, podrían verse más seriamente afectados por un debilitamiento prolongado de la economía estadounidense.

Con respecto al área del euro, las previsiones del FMI para este año son a la baja desde un 2,6% de crecimiento del PIB en el 2007 a un 1,6% en el 2008 y a un 1,2% en el año 2009.

En el caso de Japón, de acuerdo al FMI las previsiones más recientes de crecimiento del PIB para el año 2008 son de un 1,4% y de 1,5% para el 2009, tasas inferiores al 2,1% alcanzado en el año 2007.

Para los países emergentes de Asia (incluido China e India), se prevé un crecimiento de la actividad económica de 8,2% para el año 2008 y de 8,4% para el 2009, tasas inferiores al 9,7% logrado en el año 2007. De acuerdo a las previsiones más recientes, China tendrá en el año 2008 una expansión de 9,3%, con una disminución de 2,1 puntos porcentuales respecto del año anterior. Se estima una leve recuperación para el año 2009 con un crecimiento del PIB de 9,5%.

Finalmente, en el caso de los países de América Latina, las proyecciones de crecimiento del PIB para el año 2008 son de un 4,4% (FMI, abril), mientras para el año 2009 se proyectan tasas que fluctúan entre 3,6% y 4,2%.

En relación al comercio mundial, es necesario destacar que las tasas de crecimiento de los volúmenes de comercio de bienes y servicios continúan siendo más elevadas que las tasas de aumento de la actividad económica global.

Para los años 2008 y 2009, las estimaciones más recientes del FMI son de una tasa de crecimiento anual de los volúmenes de comercio inferior a la lograda en el año 2007, que alcanzó a un 6,8%. Así, las previsiones del FMI son de una expansión del comercio con tasas de 5,6% y 5,8% en los años 2008 y 2009.

¹ FMI (2008), World Economic Outlook, Update. April 2008.

² FMI (2008), revisión reciente de las tasas de crecimiento del PIB mundial, valoradas a PPP.

Durante el primer trimestre del año 2008, la balanza comercial de Chile presentó un superávit de US\$ 5.877,9 millones FOB, lo que significó una caída anual de 18,6% respecto de igual periodo del año 2007. Esta disminución se explica por el dinamismo experimentado por las importaciones totales FOB, cuyo monto fue de US\$ 13.028,9 millones el primer trimestre del año 2008, US\$ 3.630,3 millones más que el primer trimestre del año previo.

Por su parte, el monto de las exportaciones totales FOB, alcanzó a US\$ 18.906,8 millones el primer trimestre del año en curso, equivalente a un crecimiento de 13,8% respecto del igual periodo del año 2007. Se destaca la importancia que tiene el cobre en la canasta de exportaciones chilenas, que durante el primer trimestre del año 2008 alcanzó una participación de 55% en el total de envíos realizados por Chile al mundo.

El valor exportado de cobre alcanzó a US\$ 10.390,9 millones FOB y el valor importado de petróleo y gas natural a US\$ 1.768 millones FOB durante el primer trimestre del año 2008, con lo que las exportaciones sin considerar el cobre y las importaciones sin petróleo fueron de US\$ 8.515,9 millones y US\$ 11.260,9 millones cada una, lo que implicó incrementos anuales de 9,3% y 35,6% respectivamente.

Se destaca el aumento experimentado tanto por las exportaciones de cobre como por las importaciones de petróleo durante el primer trimestre del 2008, tras alcanzar un crecimiento anual de 17,7% y de 61,6% en cada caso. Asimismo, aumentaron las importaciones de alimentos en un 47% en igual periodo.

En relación a las exportaciones de cobre, estas se vieron beneficiadas por la el alza experimentada por el precio del cobre, influida principalmente por la fuerte demanda desde China a lo que se suma la compra especulativa de metales, producto de las turbulencias en los mercados financieros internacionales, a raíz de los problemas que enfrenta el mercado hipotecario y financiero de Estados Unidos.

El cobre no es el único rubro de exportación del país que ha evolucionado positivamente en los mercados internacionales. El precio de la celulosa

fibra larga (NBSK) también sigue una tendencia alcista que se ha presentado desde fines de 2005, con un precio promedio el primer trimestre del año 2008 de US\$ 878 la tonelada métrica, lo que le significó un crecimiento anual de 42,7% y 16,9% al ser comparado con el mismo periodo de los años 2006 y 2007 respectivamente. El alza en el precio de este commodity también es consecuencia de la alta demanda proveniente desde Asia, particularmente de China.

En términos del destino de las exportaciones durante el primer trimestre del año 2008 el 90,6% de las exportaciones chilenas fueron con destino a países o bloques con acuerdos comerciales y un 9,4% hacia países sin acuerdos comerciales vigentes. El crecimiento de los envíos hacia los países con acuerdos comerciales fue de 15,1%, cifra levemente inferior al incremento anual de 15,9% experimentado por las exportaciones chilenas al mundo, durante el primer trimestre del año en curso.

Por otro lado, las exportaciones chilenas realizadas hacia la mayoría de los socios comerciales con acuerdo en el primer trimestre del año 2008, muestran tasas de crecimiento positivas, exceptuando los envíos a Corea del Sur y Estados Unidos que no experimentaron prácticamente ningún tipo de variación, en relación a igual periodo del año 2007.

Los principales destinos de las exportaciones chilenas el primer trimestre del año 2008 de grupo sectorial Agricultura, Fruticultura, Ganadería, Silvicultura y Pesca Extractiva, clasificados de acuerdo a la CIU, fueron Estados Unidos y la Unión Europea (27), quienes concentraron un 53,7% y 21,8% del total de las exportaciones correspondiente a esta categoría, respectivamente.

Para el sector Minería tres destinos concentraron el 60% de los envíos: Unión Europea (27) con una participación de 26,5%, seguido de la República Popular China y Japón con un 21,9% y 12,4% respectivamente.

Las exportaciones de origen industrial dirigieron principalmente a Unión Europea (18,9%), Estados Unidos (12,4%), Mercosur (12,3%) y a la Comunidad Andina (10%).

Del total de las compras realizadas por Chile el primer trimestre del año 2008, el 90,4% provienen de países o bloques con acuerdos comerciales y 9,6% de países sin acuerdos vigentes. Nuevamente Mercosur es el principal origen de nuestras importaciones, bloque del cual provino el 19,2% del total de compras realizadas por Chile al mundo, seguido por Estados Unidos (19,1%) y la República Popular China (11,4%).

Durante los tres primeros meses del año 2008, las importaciones provenientes de casi la totalidad de los orígenes, muestran variaciones positivas con respecto a igual periodo del año anterior. De estas se destaca principalmente el fuerte crecimiento de las importaciones provenientes desde el bloque P4, Centro América, India y la Comunidad Andina en un 367,2%, 194%, 155,7% y 125,1% respectivamente. Las compras realizadas a países sin acuerdos vigentes presentaron un crecimiento anual de 44,6%.

Al analizar las importaciones según tipo de bien, se tiene que las compras realizadas por Chile al resto del mundo en Bienes de Consumo, Bienes Intermedios y Bienes de Capital totalizaron montos equivalentes a US\$ 2.628,3 millones, US\$ 8.327,1 millones y 1.962,3 millones respectivamente. Las internaciones de Bienes Intermedios fueron las que presentaron mayor dinamismo tras crecer el primer trimestre del año 2008 un 53,2% en relación a igual periodo del año 2007.

En materia cambiaria, durante el primer trimestre del año 2008, el tipo de cambio nominal alcanzó un nivel promedio de 463,7 pesos por dólar, con una apreciación del peso de 7,7% respecto del trimestre anterior. Comparando el nivel del tipo de cambio nominal de marzo del año 2008 con el de marzo del año anterior, la apreciación se elevó a un 17,7%. Frente a los exportadores esta apreciación del peso pudo ser compensada en algunos rubros, por los elevados precios en dólares que en el primer trimestre del 2008 mantuvieron las principales exportaciones de Chile.

Por su parte y por el importante contraste en el ritmo de crecimiento de los precios de las exportaciones e importaciones, el índice de los términos del intercambio mostró una mejoría en el

primer trimestre del año 2008 del 11,3% respecto de igual trimestre del año 2007.

En lo que se refiere a los índices de tipo de cambio real bilateral, durante el año 2007 se observó una clara tendencia a la apreciación real del peso frente a cada una de las tres monedas extranjeras, dólar, euro y yen. Incluso desde noviembre pasado esta tendencia se hace más pronunciada

El índice de tipo de cambio real entre el peso y el dólar es el que ha mostrado la caída más significativa. A febrero³ pasado, registraba una caída en doce meses superior al 17%, y acumulaba en el año un apreciación de 6%.

El índice bilateral entre peso – euro mostró durante el último año una trayectoria descendente más moderada que la de los restantes dos indicadores. Sin embargo, desde noviembre su descenso se hace notablemente más inclinado. En doce meses, febrero a febrero, se ha apreciado en 7,1%, y acumula en los primeros dos meses del año una caída cercana al 6%. En este caso, el comportamiento del índice se debe principalmente al fortalecimiento de la moneda nacional frente al euro, en términos nominales (-5,3%).

El índice de tipo de cambio real bilateral entre peso – yen se apreció en doce meses, de febrero a febrero, en 9,4%. En tanto, durante los primeros dos meses del año acumula una caída de 2,8%. Este resultado responde tanto a la caída del tipo de cambio nominal peso/yen (-2,0%) como a la diferencial entre la inflación nacional y la nipona, presionando ambos fenómenos a la baja del tipo de cambio real.

En materia de tipo de cambio real bilateral (TCRB), con Argentina mostró una caída moderada, llegando en marzo del 2008 a un nivel un 10,6% inferior al alcanzado en diciembre del año 2007. Así, esta caída del TCR bilateral incentivó a las importaciones provenientes de Argentina, haciendo menos competitivas las exportaciones chilenas a ese mercado.

³ Último mes con información completa disponible.

Por su parte, la trayectoria del índice de TCR bilateral con Brasil ha tenido una tendencia claramente creciente a partir del año 2004, en el primer trimestre del 2008 tuvo una caída de 6,9% (mar 08 – dic 07). Esta tendencia del TCR bilateral fue un factor alentó las exportaciones chilenas hacia Brasil.

Para el caso del índice de TCR bilateral con México, este experimentó en el primer trimestre del año 2008 una caída de 10,2%, (mar 08 – dic 07). Si bien, pudo haber influido positivamente en incrementar el flujo de las importaciones de Chile desde ese país, las exportaciones chilenas a México aumentaron dada la fuerte expansión del ritmo de actividad económica mexicana durante el primer trimestre del 2008.

En términos de inversión los registros de la UNCTAD señalan que la inversión extranjera directa en el mundo durante el año 2007 llegó a 1.537,9 miles de millones de dólares.

La región que experimentó el mayor dinamismo fue América Latina y el Caribe, que creció a una tasa superior al 50%, situándose en una cifra récord de 125,8 miles de millones de dólares. A su interior se destacan Brasil, México y Chile, que prácticamente duplicaron las entradas del año 2006.

En monto, la región que capturó la mayor parte de la IED mundial fue la de los países desarrollados, alcanzando los 1.001,9 miles de millones de dólares. Europa registró un crecimiento en torno al 15%, destacándose Francia cuyo dinamismo fue superior al 52%.

Por otro lado, Estados Unidos continuó siendo el principal receptor de IED mundial, y la Unión Europea conservó su lugar como la principal región receptora de IED.

1. ECONOMÍA MUNDIAL Y COMERCIO EXTERIOR

1. ECONOMÍA MUNDIAL Y COMERCIO EXTERIOR

1.1. Previsiones de la economía mundial

Las previsiones recientes del FMI⁴ publicadas a inicios de abril, plantean que a nivel mundial el crecimiento esperado del PIB para el año 2008 será de 3,7%, tasa bastante inferior al 4,9% alcanzado en el año 2007. Para el año 2009, el FMI prevé una tasa de expansión del PIB de sólo 3,8%, sin una recuperación importante en el ritmo mundial de expansión económica.

El sensible cambio en la previsiones y la reducción en el ritmo de crecimiento esperado del PIB se produjo en el primer trimestre de este año, pues en enero último, el Banco Central de Chile proyectaba un crecimiento de la economía mundial de 4,8% para el 2008 y una tasa levemente superior de 5,0% en el 2009.

Entre los principales riesgos de un menor crecimiento mundial del PIB está la prolongación de los desequilibrios en los mercados financieros y las restricciones de la liquidez y del crédito en Estados Unidos, en los países de la Unión Europea y otros países avanzados. Ello sigue teniendo consecuencias importantes en la volatilidad de los valores bursátiles y de los tipos de cambio, manteniéndose los efectos de incertidumbre sobre el comportamiento de los actores económicos.

Los impactos en el ámbito real de las economías se teme se expresen en una pérdida de dinamismo del sector manufacturero y de la vivienda de

Cuadro N° 1
Proyección del crecimiento mundial, 2002-2009.
(Tasas de variación anual, %)

	Promedio 1990-99	2002 (1)	2003 (1)	2004 (1)	2005 (1)	2006 (1)	2007 (1)	2008 (1)	2008 (2)	2009 (1)	2009 (2)
Mundial	2,9	2,8	3,6	4,9	4,4	5,0	4,9	3,7	4,8	3,8	5,0
Estados Unidos	3,1	1,6	2,5	3,6	3,1	2,9	2,2	0,5	1,8	0,6	2,6
Area del Euro	0,9	0,8	2,1	1,6	2,8	2,6	1,6	1,7	1,2	1,9
Japón	1,5	0,3	1,4	2,7	1,9	2,4	2,1	1,4	1,4	1,5	2,1
China	9,9	9,1	10,0	10,1	10,4	11,1	11,4	9,3	10,2	9,5	9,6
India	5,6	4,6	6,9	7,9	9,1	9,7	9,2	7,9	n.d.	8,0	n.d.
Asia Industrializ. *	6,1	5,5	3,2	5,9	4,8	5,6	5,6	4,0	5,1**	4,4	5,6**
Asia Emergente *	7,2	6,9	8,1	8,6	9,0	9,6	9,7	8,2		8,4	
América Latina	2,9	0,4	2,1	6,2	4,6	5,5	5,6	4,4	4,5	3,6	4,2

Fuente: DIRECON, Departamento de Estudios e Informaciones, en base a cifras de:

IFC/ifc

(1) FMI (2008) "World economic Outlook". Abril.

(2) Banco Central (2008) "Informe de Política Monetaria". Enero.

Basado en Consensus Forecasts, Bancos de Inversión y FMI.

* Ver glosario.

** Corresponde a estimación del Banco Central de Chile para Resto de Asia*, excluido Japón, China e India.

⁴ FMI (2008) "World Economic Outlook.", Abril 2008.

Estados Unidos que podría repercutir en el empleo, en el consumo y en el dinamismo de la demanda agregada de ese país. En la UE, se plantea el riesgo de que las inversiones en construcción sean las más afectadas por condiciones crediticias más estrechas y por mayores exigencias de respaldos colaterales, lo cual afectaría particularmente a España e Irlanda.

Se mantiene también el riesgo asociado al surgimiento de mayores presiones inflacionarias en los países desarrollados y emergentes, particularmente, debido a los mayores precios de la energía y al alza de los precios de los alimentos que continúan con un retardo importante en la expansión de la oferta. Ello se ha producido junto a un aumento simultáneo de la demanda de trigo y otros alimentos, por su uso en la producción de bio-combustibles.

El petróleo ha continuado con sucesivas alzas, pasando de US\$ 91,4 el barril en diciembre del 2007 a US\$ 105,5 el barril en marzo del 2008, continuando el alza a US\$ 114,8 el barril el 15 de abril. El FMI en sus previsiones recientes estimó que el precio de este combustible se elevaría en el curso del año 2008 en un 34,3% (medido como promedio, respecto del año anterior).

La proyección de crecimiento anual de Estados Unidos para el año 2008 se redujo a 0,5% y a 0,6% para el 2009, disminuyendo desde un 2,2% logrado en el año 2007. Aquellos países que mantienen una muy estrecha relación económica y comercial con Estados Unidos como México, Canadá y los países emergentes del Asia, podrían verse más seriamente afectados por un debilitamiento prolongado de la economía estadounidense.

Con respecto al área del euro, las previsiones del FMI para este año son a la baja desde un 2,6% de crecimiento del PIB en el 2007 a un 1,6% en el 2008 y a un 1,2% en el año 2009. Sin lugar a dudas, la tendencia de apreciación del euro respecto del dólar en el curso del año 2007 y primer trimestre del 2008 ha favorecido las importaciones de la UE desde terceros países y ha incentivado el intercambio entre los países que integran la UE.

En el caso de Japón, de acuerdo al FMI las previsiones más recientes de crecimiento del PIB para el año 2008 son de un 1,4% y de 1,5% para el 2009, tasas inferiores al 2,1% alcanzado en el año 2007. En el menor ritmo de crecimiento se contemplan los efectos negativos de la crisis de los mercados financieros sobre el sector de la construcción y de la demanda interna.

Para los países emergentes de Asia (incluido China e India), se prevé un crecimiento de la actividad económica de 8,2% para el año 2008 y de 8,4% para el 2009, tasas inferiores al 9,7% logrado en el año 2007. De acuerdo a las previsiones más recientes, China tendrá en el año 2008 una expansión de 9,3%, con una disminución de 2,1 puntos porcentuales respecto del año anterior. Se estima una leve recuperación para el año 2009 con un crecimiento del PIB de 9,5%.

Finalmente, en el caso de los países de América Latina, las proyecciones de crecimiento del PIB para el año 2008 son de un 4,4% (FMI, abril) y de un 4,5% (Banco Central, enero), mientras para el año 2009 se proyectan tasas que fluctúan entre 3,6% y 4,2%.

Gráfico N°1
Evolución del comercio mundial de bienes y servicios, 2001-2009
(Tasa de variación anual, en porcentajes)

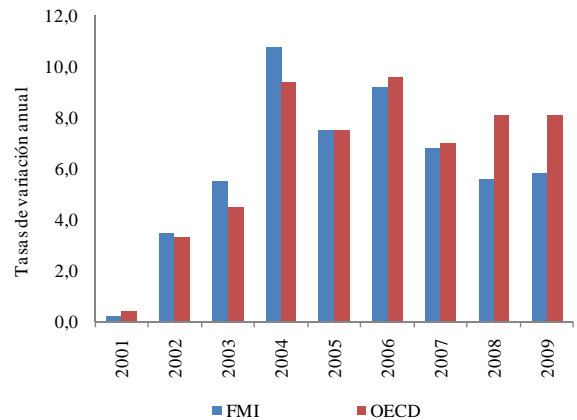

Fuentes: FMI (2008) "World Economic Outlook "Abril y OCDE (2007), "Perspectives Economiques", N° 82, Diciembre. IFC/ifc.

Es necesario destacar que a nivel mundial, las tasas de crecimiento de los volúmenes de comercio de bienes y servicios continúan siendo

más elevadas que las tasas de aumento de la actividad económica global.

Para los años 2008 y 2009, las estimaciones más recientes del FMI son de una tasa de crecimiento anual de los volúmenes de comercio inferior a la lograda en el año 2007, que alcanzó a un 6,8%.

Las previsiones del FMI son de una expansión del comercio con tasas de 5,6% y 5,8% en los años 2008 y 2009 mientras para los mismos años la OECD proyectaba en diciembre pasado, un crecimiento mayor que llegaba al 8,1%, en cada año.

En relación a la evolución de los precios mundiales de los principales productos transados internacionalmente, es importante destacar que en el caso de los productos manufacturados el FMI prevé un aumento de los precios de 6,4% en el año 2008 y de 1,4% en el año 2009, tasas inferiores y decrecientes respecto del 9,7% alcanzado en el año 2007.

Gráfico N° 2

Precios mundiales: evolución entre los años 2000 y 2007 y previsiones para los años 2008 y 2009 (Tasa de variación anual, en porcentajes)

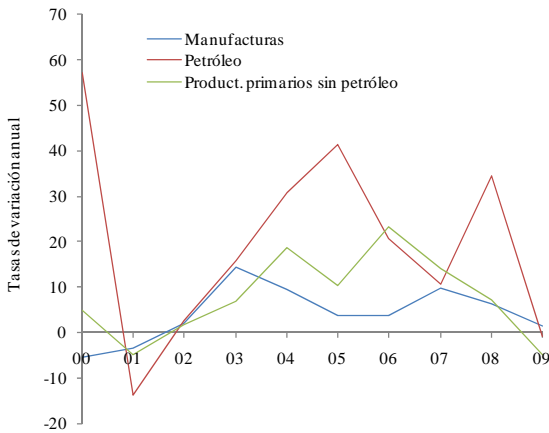

Fuente: FMI (2008), "World Economic Outlook". Abril.

En el caso del petróleo, cuyo precio aumentó en un 10,7% en el año 2007, se prevé que en el 2008 experimentará un aumento en promedio de 34,3%, disminuyendo en el año 2009 con una tasa negativa de un 1,0%.

Respecto de las materias primas, excluido el petróleo, que en el año 2007 lograron una tasa de

aumento de sus precios de 14,0%, para el año 2008 se ha proyectado un alza de 7,0% para llegar en el año 2009 a una tasa negativa de variación de 4,9%.

1.2 Evolución del Entorno Comercial de las Exportaciones Chilenas: Enfoque Anual⁵

Las estimaciones del índice de entorno de las exportaciones chilenas, para los años 2008 y 2009, a partir de las recientes previsiones de crecimiento de nuestros principales socios comerciales realizadas por el Fondo Monetario Internacional⁶, muestran una disminución en el ritmo de expansión, aunque éste continúa siendo positivo. Las tasas de crecimiento estimadas del indicador se ubicaron en 3,3% y 3,2%, inferiores a las estimaciones realizadas con las previsiones de octubre del FMI, y aquellas que se basaron en las proyecciones realizadas por OECD y CEPAL, publicadas en la edición anterior, oportunidad en que se esperaba un crecimiento del índice en torno al 4%. En consecuencia, el comportamiento esperado en el indicador estaría señalando que las exportaciones chilenas crecerán a un ritmo inferior a lo observado durante los últimos años, y que su recuperación no será inmediata o en el corto plazo. El siguiente gráfico ilustra claramente esta situación.

Gráfico N°3

Evolución de la Variación Anual del Valor de las Exportaciones Chilenas y del Índice de Entorno Comercial, 2000-2009 (En porcentajes)

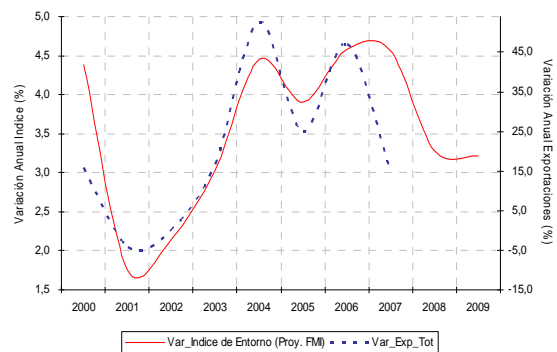

Fuente: DIRECON, Departamento de Estudios e Informaciones, en base a cifras del FMI. VMG/vmg

⁵ Índice construido por el Departamento de Estudios e Informaciones, DIRECON.

⁶ World Economic Outlook Database, Abril 2008.

A continuación, se muestra la composición del crecimiento porcentual anual del índice de entorno comercial. Es decir, la contribución que hace cada país socio a la variación total del indicador. Los socios comerciales que se estima generarán el mayor aporte en ambos períodos son China, la Unión Europea, Corea, Brasil, Argentina y Perú. Llama bastante la atención la importante caída en la incidencia que Estados Unidos hacía en la variación anual del indicador en el pasado, y el aporte que se espera que haga en los próximos años.

Cuadro N°2
Incidencias en el Índice de Entorno Comercial,
2006-2009
(En porcentajes)

Socio / Año	2006	2007	2008	2009
EE. UU.	0,59	0,44	0,1	0,11
UE (15)	0,75	0,71	0,37	0,32
Japón	0,31	0,26	0,17	0,18
China	1,49	1,62	1,41	1,52
Corea	0,35	0,34	0,28	0,3
Canadá	0,04	0,04	0,02	0,03
México	0,24	0,17	0,1	0,11
Brasil	0,23	0,33	0,29	0,23
Argentina	0,32	0,34	0,28	0,19
Perú	0,26	0,31	0,25	0,23
Crec. Anual %	4,58	4,57	3,28	3,21
Índice	160,16	167,48	172,98	178,54

Fuente: DIRECON, Departamento de Estudios e Informaciones, en base a cifras del FMI. VMG/vmg

Si a partir del cuadro anterior se calcula la importancia relativa promedio de la incidencia de cada país en la variación anual en los períodos 2006 – 2007 y 2008 – 2009, queda en evidencia la pérdida de protagonismo que Estados Unidos experimentaría de cumplirse las previsiones del organismo monetario. Pasaría de representar el 11,3% promedio de la variación anual a tan sólo un 3,3%. La Unión Europea, también sufriría una caída, desde un peso relativo cercano al 16% a representar en torno al 11% del crecimiento promedio del indicador. Sin embargo, lo anterior sería parcialmente contrarrestado por una mayor importancia de China en la expansión del indicador, desde un 34% a un 45%.

Si bien las previsiones proyectan menores ritmos de expansión en la actividad económica de nuestros principales socios comerciales, lo que

claramente desacelera el desempeño del índice de entorno, y por ende es de esperar un crecimiento más moderado en los envíos chilenos al exterior, de los resultados también se puede inferir que ya no hay una vulnerabilidad tan profunda, y que otros países, como China u otras economías emergentes, junto con la diversificación que Chile tiene en sus mercados de destino, permiten contrarrestar en parte los embates que puedan venir desde economías como la estadounidense.

1.3. Comercio exterior chileno

Durante el primer trimestre del año 2008, la balanza comercial presentó un superávit de US\$ 5.877,9 millones FOB, lo que significó una caída anual de 18,6% respecto de igual periodo del año 2007. Esta disminución se explica por el dinamismo experimentado por las importaciones totales FOB, cuyo monto fue de US\$ 13.028,9 millones el primer trimestre del año 2008, US\$ 3.630,3 millones más que el primer trimestre del año previo. Por su parte, el monto de las exportaciones totales FOB, alcanzó a US\$ 18.906,8 millones el primer trimestre del año en curso, equivalente a un crecimiento de 13,8% respecto del igual periodo del año 2007. Se destaca, la importancia que tiene el cobre en la canasta de exportaciones chilenas, que durante el primer trimestre del año 2008 alcanzó una participación de 55% en el total de envíos realizados por Chile al mundo.

El valor exportado de cobre alcanzó a US\$ 10.390,9 millones FOB y el valor importado de petróleo y gas natural a US\$ 1.768 millones FOB durante el primer trimestre del año 2008, con lo que las exportaciones sin considerar el cobre y las importaciones sin petróleo fueron de US\$ 8.515,9 millones y US\$ 11.260,9 millones cada una, lo que implicó incrementos anuales de 9,3% y 35,6% respectivamente. Se destaca el aumento experimentado tanto por las exportaciones de cobre como por las importaciones de petróleo durante el primer trimestre del 2008, tras alcanzar un crecimiento anual de 17,7% y de 61,6% en cada caso.

Al considerar el índice de cantidad de las exportaciones totales con la información

disponible a la fecha, esto es al cuarto trimestre del año 2007, se tiene que el índice promedio trimestral de dicho año exhibe variaciones anuales positivas de un 7,1% respecto del índice promedio trimestral del año 2006. En relación al cuarto trimestre del año 2007, se tiene que el índice de cantidad presenta un crecimiento anual de 8,7%, respecto de igual periodo del año anterior. Dicha situación, refleja el aumento experimentado por la cantidad exportada el 2007, particularmente el segundo y cuarto trimestre de dicho año.

El índice de precios de las exportaciones totales mantiene la tendencia creciente observada los últimos años, tras aumentar en promedio durante el año 2007 un 8% respecto del año previo. Durante el cuarto trimestre del año de análisis, el índice de precios presenta una variación positiva de un 8,45% respecto del cuarto trimestre del 2006.

El crecimiento de la cantidad exportada el año 2007, en particular la correspondiente al cuarto trimestre de dicho año, se explica principalmente por el alza que han tenido las exportaciones de cobre. En efecto, el índice trimestral de cantidad de las exportaciones de cobre promedio del año 2007, presenta una variación anual positiva de 7,2% respecto al índice promedio del año 2006. Por su parte, durante el cuarto trimestre del año 2007 el índice de cantidad de dicho *commodity* exhibe un crecimiento anual de 11,5%, ello al ser comparado con igual periodo del año anterior.

Gráfico N°4
Índice Trimestral de Cantidad y Precio de las Exportaciones Totales, 2004-2007
(Base 2003=100)

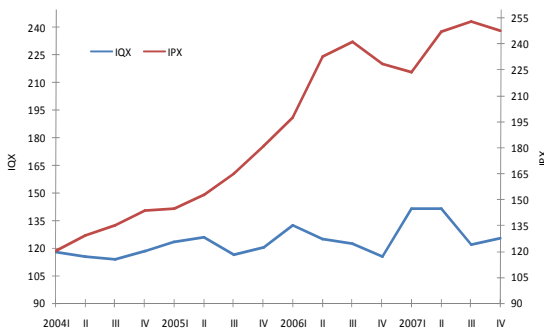

Fuente: DIRECON, Departamento de Estudios e Informaciones, en base a cifras del Banco Central de Chile, Boletín Mensual Marzo 2008. PRC/prc.

Por su parte, respecto del índice trimestral de precio de las exportaciones de cobre del cuarto trimestre del año 2007, se tiene que este alcanzó una variación anual de un 14,7% respecto al mismo periodo del año 2006. Variación que alcanza el 60,9% al ser comparada con el mismo periodo del año 2005.

Durante el primer trimestre del año 2008, el precio del cobre experimentó un crecimiento de 31,4% respecto a igual periodo del año 2007, ello tras alcanzar un valor en los mercados internacionales de US\$ 3,5 la libra. El alza experimentada por el precio del cobre, obedece principalmente a la fuerte demanda desde China a lo que se suma la compra especulativa de metales, producto de las turbulencias en los mercados financieros internacionales, a raíz de los problemas que enfrenta el mercado hipotecario y financiero de Estados Unidos.

Gráfico N°5
Índice Trimestral de Cantidad y Precio de las Exportaciones de Cobre, 2004-2007
(Base 2003=100)

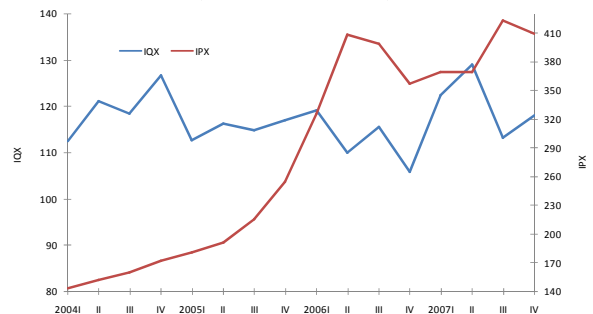

Fuente: DIRECON, Departamento de Estudios e Informaciones, en base a cifras del Banco Central de Chile, Boletín Mensual Marzo 2008. PRC/prc.

Otro producto que ha visto incrementado su precio en los mercados internacionales es la celulosa fibra larga (NBSK), que también sigue una tendencia alcista presentada desde fines de 2005, con un precio promedio el primer trimestre del año 2008 de US\$ 878 la tonelada métrica, lo que le significó un crecimiento anual de 42,7% y 16,9% al ser comparado con el mismo periodo de los años 2006 y 2007 respectivamente. El alza en el precio de este *commodity* también es consecuencia de la alta demanda proveniente desde Asia, particularmente de China.

El índice trimestral de cantidad y precio de las importaciones promedio del año 2007, presenta una variación anual positiva de 17,6% y de 4,5% en cada caso, ello al ser comparado con el índice promedio del año 2006. Por su parte, el índice correspondiente al cuarto trimestre del año 2007 presento un crecimiento anual positivo de 22,6% en el caso de la cantidad y de un 10,65% en el caso del precio de las importaciones.

En lo que se refiere al índice de precios de las importaciones, la variación positiva es explicada principalmente por el incremento del precio del petróleo en los mercados mundiales, alcanzando el cuarto trimestre del año un promedio de US\$ 90,7 el barril. Este valor fue superado el primer trimestre de 2008, periodo en el cual el precio promedio del *commodity* llegó a los US\$ 97,9 el barril, registrando un precio record durante el trimestre en marzo cuando el precio del barril promedio los US\$ 105,5⁷.

Gráfico N°6
Índice Trimestral de Cantidad y Precio de las Importaciones Totales, 2004-2007
(Base 2003=100)

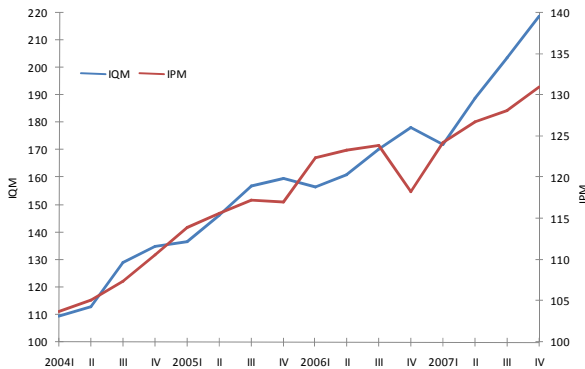

Fuente: DIRECON, Departamento de Estudios e Informaciones, en base a cifras del Banco Central de Chile, Boletín Mensual Marzo 2008. PRC/prc.

Dentro de los factores que explican la escalada que ha tenido el precio del petróleo el primer trimestre del año 2008, se encuentran, las altas expectativas que existe en torno a la escasez del producto y a la debilidad presentada por el dólar. Al cierre de esta edición, el precio del petróleo superaba los US\$ 117 el barril, ello como consecuencia de los atentados a los ductos de

Nigeria, lo que provocó la suspensión de 169.000 barriles diarios.

1.3.1 Destino de las exportaciones

Durante el primer trimestre del año 2008 el 90,6% de las exportaciones chilenas fueron con destino a países o bloques con acuerdos comerciales y un 9,4% hacia países sin acuerdos comerciales vigentes. El crecimiento de los envíos hacia los países con acuerdos comerciales fue de 15,1%, cifra levemente inferior al incremento anual de 15,9% experimentado por las exportaciones chilenas al mundo, durante el primer trimestre del año en curso. Se destaca el aumento del monto exportado a países sin acuerdos durante el periodo, con una variación anual positiva de 24%.

Las exportaciones chilenas realizadas el primer trimestre del año 2008, hacia casi la totalidad de socios comerciales con acuerdo muestran tasas de crecimiento positivas, exceptuando los envíos a Corea del Sur y Estados Unidos que no experimentaron prácticamente ningún tipo de variación, en relación a igual periodo del año 2007 (Cuadro N° 3).

La no variabilidad presentada en los montos totales exportados a Corea, es consecuencia de la caída en los envíos realizados por el sector industrial y del aumento experimentado por las exportaciones del sector minero hacia ese destino, que de acuerdo a la clasificación CIU, en términos de monto exportado se redujeron e incrementaron en casi el mismo valor, US\$ 93,1 millones y US\$ 96,4 millones respectivamente. La diferencia corresponde a la disminución de US\$ 2,6 millones que experimentaron los envíos realizados a Corea por el sector agricultura, fruticultura, ganadería y silvicultura⁸.

Por su parte, la no variabilidad de las exportaciones hacia Estados Unidos durante el primer trimestre del año 2008 en relación a igual periodo del año 2007, se debe principalmente a la disminución de US\$ 122,3 millones en los envíos del sector industrial y al crecimiento casi en la misma cuantía experimentado por los envíos de

⁷ Banco Central de Chile.

⁸ Véase Anexo N° 58.

los sectores minería, agricultura, fruticultura, ganadería, silvicultura y pesca extractiva.

De acuerdo a la clasificación CIIU, la disminución a doce meses experimentada por el sector industrial hacia Estados Unidos durante el primer trimestre del año 2008, se explica por la caída en el monto exportado de: textiles y confecciones de prendas de vestir y cuero (69%), productos químicos básicos y preparados, petróleo y derivados, caucho y plástico (44,5%), celulosa, papel, cartón, editoriales e imprenta (32,1%), productos forestales y muebles de madera (15%), la industria básica del hierro y del acero e industria básica de metales no ferrosos (11,8%), alimentos y alimentos forrajeros (11,5%) y productos de barro, loza y porcelana, vidrio y productos minerales no metálicos (11,1%). Se destaca, particularmente la caída en el monto exportado de alimentos y alimentos forrajeros y de productos forestales y muebles de madera, mercancías que representan el 12,3% y 7,3% respectivamente, del total de envíos dirigidos hacia Estados Unidos durante el periodo de análisis.

La caída experimentada por las exportaciones del sector industrial hacia dicho destino durante el primer trimestre del año 2008 se encuentra fuertemente ligada a la débil situación económica que enfrenta Estados Unidos, que entre otros ha traído como consecuencia la caída en la demanda interna de Estados Unidos y su consecuente disminución de importaciones de productos de este sector.

El principal destino de las exportaciones chilenas durante el primer trimestre del año 2008 fue al Área del Euro, concentrando el 21,3% del total de envíos, seguido de la República Popular China (16%), Estados Unidos (12,7%) y Japón (10,5%).

Cuadro N°3
Exportaciones Chilenas según Destino,
Enero - Marzo 2008
(En millones de dólares FOB, de cada año)

	2007		2008		Variación %
	MM US\$	Participación	MM US\$	Participación	2008/2007
Acuerdos Vigentes	14.112,4	91,3%	16.241,0	90,6%	15,1%
Canadá	264,1	1,7%	478,2	2,7%	81,0%
Corea del Sur	1.062,4	6,9%	1.063,1	5,9%	0,1%
Estados Unidos	2.276,0	14,7%	2.275,3	12,7%	0,0%
México	502,4	3,2%	570,3	3,2%	13,5%
R.P. China	2.369,6	15,3%	2.867,5	16,0%	21,0%
India	343,2	2,2%	449,3	2,5%	30,9%
Centro América	117,9	0,8%	149,4	0,8%	26,7%
Comunidad Andina	541,2	3,5%	653,2	3,6%	20,7%
Efta	48,2	0,3%	79,4	0,4%	64,7%
Mercosur	1.065,7	6,9%	1.457,6	8,1%	36,8%
P4	27,7	0,2%	38,0	0,2%	37,4%
Área del Euro	3.514,7	22,7%	3.815,1	21,3%	8,5%
Resto UE	353,6	2,3%	452,6	2,5%	28,0%
Cuba	8,6	0,1%	16,4	0,1%	90,3%
Japón	1.616,9	10,5%	1.875,6	10,5%	16,0%
Sin Acuerdos Vigentes	1.352,2	8,7%	1.677,1	9,4%	24,0%
Total Exportaciones de Chile	15.464,6	100,0%	17.918,2	100,0%	15,9%

Fuente: DIRECON, Departamento de Estudios e Informaciones, en base a cifras del Banco Central de Chile. RVV/rvv.

Para el sector Agricultura, Fruticultura, Ganadería, Silvicultura y Pesca Extractiva, clasificados de acuerdo a la CIIU, los principales destinos de las exportaciones chilenas el primer trimestre del año 2008 fueron Estados Unidos y la Unión Europea (27), quienes concentraron un 53,7% y 21,8% del total de las exportaciones correspondiente a esta categoría, respectivamente. Ello tras registrar durante dicho periodo envíos desde dicho sector por montos equivalentes a US\$ 594,2 millones y US\$ 241 millones hacia cada uno de estos destinos.

Para el sector minería, tres destinos concentran el 60% de las exportaciones: Unión Europea (27) con una participación de 26,5%, seguido de la República Popular China y Japón con un 21,9% y 12,4% respectivamente.

Las exportaciones de origen industrial, según clasificación CIIU, se dirigieron principalmente a Unión Europea (18,9%), Estados Unidos (12,4%), Mercosur (12,3%) y a la Comunidad Andina (10%) como se puede observar en el cuadro presentado a continuación.

Cuadro N°4
Participación de las Exportaciones
por Destino y CIU, Enero – Marzo 2008
(En porcentajes)

	Agric., Frut., Gan., Sil., Pesca	Minería	Industria	Otros
Canadá	0,6	2,6	3,2	3,1
Centro América	0,6	0,0	2,6	0,3
Comunidad Andina	2,8	0,1	10,0	31,5
Mercosur	3,9	6,3	12,3	18,0
México	2,9	2,1	5,6	2,2
Estados Unidos	53,7	8,8	12,4	11,0
Japón	1,1	12,4	8,9	0,6
Corea	1,5	7,6	3,7	0,0
China	1,4	21,9	7,3	0,0
India	0,0	3,9	0,2	0,0
Unión Europea (27)	21,8	26,5	18,9	16,8
Efta	0,3	0,5	0,3	0,8
Resto del Mundo	9,3	7,3	14,5	15,6
Total Exportaciones	100	100	100	100

Fuente: DIRECON, Departamento de Estudios e Informaciones, en base a cifras del Banco Central de Chile. RVV/rvv.

1.3.2. Origen de las importaciones

Del total de las compras realizadas por Chile el primer trimestre del año 2008, el 90,4% provienen de países o bloques con acuerdos comerciales y 9,6% de países sin acuerdos vigentes. Nuevamente Mercosur es el principal origen de nuestras importaciones, bloque del cual provino el 19,2% del total de compras realizadas por Chile al mundo, seguido por Estados Unidos (19,1%) y la República Popular China (11,4%).

Durante los tres primeros meses del año 2008, las importaciones provenientes de casi la totalidad de los orígenes, muestran variaciones positivas con respecto a igual periodo del año anterior. De estas se destaca principalmente el fuerte crecimiento de las importaciones provenientes desde el bloque P4, Centro América, India y la Comunidad Andina en un 367,2%, 194%, 155,7% y 125,1% respectivamente. Las compras realizadas a países sin acuerdos vigentes presentaron un crecimiento anual de 44,6% (Cuadro N°5).

El único origen que presentó una disminución en los montos importados por Chile el primer trimestre del año 2008 fue Canadá, con una variación anual negativa de 4,9%. Ello como consecuencia principalmente de la caída anual de

US\$ 39,4 millones de las importaciones de otros combustibles y lubricantes, ello al ser comparado con el primer trimestre del año previo.

Al analizar las importaciones según tipo de bien, se tiene que las compras realizadas por Chile al resto del mundo en Bienes de Consumo, Bienes Intermedios y Bienes de Capital totalizaron montos equivalentes a US\$ 2.628,3 millones, US\$ 8.327,1 millones y 1.962,3 millones respectivamente. Las internaciones de Bienes Intermedios fueron las que presentaron mayor dinamismo tras crecer el primer trimestre del año 2008 un 53,2% en relación a igual periodo del año 2007. Por su parte, las compras de Bienes de Consumo y de Capital presentaron durante el mismo periodo un aumento de US\$ 511,9 millones y US\$ 389,1 millones respectivamente.

China fue el primer origen de nuestras compras de Bienes de Consumo, alcanzando una participación en el total importado por Chile desde el mundo el primer trimestre del año 2008 de 28,2%. El segundo proveedor de Bienes de Consumo, durante el periodo fue Mercosur bloque del cual provino el 27,7% de las importaciones de este tipo de bien, seguido por la Unión Europea con un 8,9% (Cuadro N°6).

Cuadro N°5
Importaciones Chilenas según Origen,
Enero – Marzo 2008
(En millones de dólares CIF, de cada año)

	2007		2008		Variación % 2008/2007
	MM US\$	Participación	MM US\$	Participación	
Acuerdos Vigentes	8.269,1	90,6%	11.683,4	90,4%	41,3%
Canadá	204,3	2,2%	194,2	1,5%	-4,9%
Corea del Sur	428,9	4,7%	906,0	7,0%	111,2%
Estados Unidos	1.499,9	16,4%	2.472,7	19,1%	64,9%
México	280,7	3,1%	402,9	3,1%	43,5%
R.P. China	1.123,3	12,3%	1.467,3	11,4%	30,6%
India	39,1	0,4%	99,9	0,8%	155,7%
Centro América	12,1	0,1%	35,4	0,3%	194,0%
Comunidad Andina	606,5	6,6%	1.365,1	10,6%	125,1%
Efta	62,6	0,7%	78,1	0,6%	24,9%
Mercosur	2.325,8	25,5%	2.481,6	19,2%	6,7%
P4	15,5	0,2%	72,5	0,6%	367,2%
Área del Euro	1.139,0	12,5%	1.312,8	10,2%	15,3%
Resto UE	231,2	2,5%	308,4	2,4%	33,4%
Japón	299,8	3,3%	485,5	3,8%	61,9%
Cuba	0,6	0,0%	1,0	0,0%	76,0%
Sin Acuerdos Vigentes	853,8	9,4%	1.234,3	9,6%	44,6%
Total Importaciones de Chile	9.123,0	100,0%	12.917,7	100,0%	41,6%

Fuente: DIRECON, Departamento de Estudios e Informaciones, en base a cifras del Banco Central de Chile. RVV/rvv.

Estados Unidos, Mercosur y la Comunidad Andina fueron los principales proveedores de Bienes Intermedios con una participación de 22,4%, 18,5% y 15,6% respectivamente. Destaca el crecimiento de las compras de este tipo de bien realizadas a Estados Unidos, que pasaron de US\$ 996,2 millones el primer trimestre del año 2007 a US\$ 1.861,2 millones el primer trimestre del año 2008, lo que significó un crecimiento de 86,8%.

Dentro de los Bienes Intermedios, las importaciones de Petróleo totalizaron US\$ 1.768 millones. La Comunidad Andina se destaca como el principal abastecedor (40,2%) seguido por Mercosur (21,7%). Cabe señalar, que si bien Mercosur es uno de los principales orígenes de las compras de petróleo que Chile realiza al mundo, durante los tres primeros meses del año 2008 se registró una disminución en los envíos de este *commodity* desde este bloque comercial de US\$ 53 millones, ello al ser comparado con igual periodo del año anterior. Por su parte, destaca el crecimiento que experimentaron las importaciones de petróleo desde la Comunidad Andina, que pasaron de US\$ 271,1 millones el primer trimestre del año 2007 a US\$ 711,4 millones el mismo periodo del año 2008.

Los principales proveedores de Otros Combustibles fueron Estados Unidos (50,3%) y Corea (25%), países de donde provino el 75,3% de las compras chilenas realizadas al mundo el primer trimestre del año 2008.

En el periodo señalado, las importaciones de Bienes de Capital al mundo sumaron US\$ 1.962,3 millones destacándose como principal proveedor de Chile la Unión Europea (28,2%), seguida de Estados Unidos (23,9%), China (11,7%) y Mercosur (10,8%).

Cuadro N°6
Participación de las Importaciones por Origen y
Tipo de Bien, Enero - Marzo 2008
(En porcentajes)

	Bs. Consumo	Bs. Intermedios	Bs. Capital	Petróleo	Combustibles
Mercosur	27,7	18,5	10,8	21,7	6,2
Unión Europea (27)	8,9	10,0	28,2	0,0	0,3
Estados Unidos	5,4	22,4	23,9	0,0	50,3
Comunidad Andina	2,5	15,6	0,1	40,2	5,8
Centro América	0,1	0,4	0,0	0,0	0,0
México	6,5	2,1	2,8	0,0	0,0
Canadá	0,5	1,8	1,7	0,0	3,3
Corea	7,7	7,7	3,3	0,0	25,0
Efta	0,5	0,6	1,0	0,0	0,0
China	28,2	6,0	11,7	0,0	0,0
Japón	6,0	2,1	7,9	0,0	4,1
Resto del Mundo	6,0	13,0	8,7	38,0	4,9
Total de Importaciones	100	100	100	100	100

Fuente: DIRECON, Departamento de Estudios e Informaciones, en base a cifras del Banco Central de Chile. RVV/rvv.

2. RELACIÓN BILATERAL DE LOS PRINCIPALES SOCIOS COMERCIALES

2. RELACIÓN BILATERAL DE LOS PRINCIPALES SOCIOS COMERCIALES

2.1. Estados Unidos

Durante el primer trimestre del año 2008 el crecimiento anualizado de la economía de Estados Unidos fue de 0,6%, cifra equivalente al crecimiento presentado el primer y cuarto trimestre del año 2007⁹, pero por encima del 0,2% previsto por los analistas. El crecimiento del producto interno bruto de Estados Unidos el año 2007 fue de 2,2%, situación que de acuerdo a las últimas estimaciones del Fondo Monetario Internacional, llegaría el año 2008 a un 0,5%. Ello como consecuencia principalmente de la desaceleración del gasto de los consumidores y de la formación de capital que de acuerdo con las previsiones presentarían el 2008 una variación anual de 0,4% y -5,1% respectivamente.

El leve aumento del producto interno bruto real en el primer trimestre es consecuencia principalmente de las contribuciones positivas del gasto de consumo personal, las exportaciones y el gasto de gobierno. Componentes que han compensado en gran medida las caídas de la inversión residencial, la inversión fija y la inversión no residencial (Cuadro N° 1).

La no variabilidad del producto interno bruto del primer trimestre en relación al resultado obtenido el trimestre anterior, refleja la disminución del gasto en consumo, la desaceleración de las exportaciones y los mejores resultados presentados por la inversión privada doméstica bruta. Estas últimas experimentaron una caída de 4,7%, disminución inferior al 14,7% alcanzado el cuarto trimestre del año 2007. La inversión residencial, fue la que más contribuyó a la desaceleración del crecimiento de este sector, en efecto, los constructores redujeron las inversiones en viviendas a un ritmo del 26,7%, la mayor caída registrada desde que se iniciara la crisis del sector hipotecario de Estados Unidos (cuadro N° 1). Lo que viene a reflejar la magnitud que ha alcanzado la crisis del sector de la vivienda.

Por su parte, se observa una caída en la inversión no residencial, componente que presentó una variación anual negativa de 2,5% el primer trimestre del 2008, luego de crecer un 6% el cuarto trimestre del año previo.

La caída de las exportaciones totales durante el trimestre en relación al trimestre previo, se debió principalmente a la disminución de servicios, componente que creció tan sólo 6,1%, después de haberse incrementado el cuarto trimestre un 13,2%. Por su parte las exportaciones de bienes crecieron el primer trimestre del año en curso un 5,2%, cifra superior a la registrada el cuarto trimestre del año previo donde los envíos de dicho componente registraron un crecimiento de 3,9%.

Cuadro N°1
Variación Trimestral de Cuentas Nacionales de
Estados Unidos, 2007-2008
(En porcentajes)

	2007				2008 I*
	I	II	III	IV	
Producto Interno Bruto	0,6	3,8	4,9	0,6	0,6
Gasto personal en consumo	3,7	1,4	2,8	2,3	1,0
Bienes durables	8,8	1,7	4,5	2	-6,1
Bienes no durables	3,0	-0,5	2,2	1,2	-1,3
Servicios	3,1	2,3	2,8	2,8	3,4
Inversión privada doméstica bruta	-8,2	4,6	5	-14,6	-4,7
Inversión fija	-4,4	3,2	-0,7	-4	-9,7
Inversión no residencial	2,1	11	9,3	6	-2,5
Inversión residencial	-16,3	-11,8	-20,5	-25,2	-26,7
Exportaciones	1,1	7,5	19,1	6,5	5,5
Importaciones	3,9	-2,7	4,4	-1,4	2,5
Gasto de gobierno	-0,5	4,1	3,8	2	2,0

Fuente: Departamento de Comercio de los EE.UU. PRC/prc.
(*): Cifras provisionarias.

El gasto personal en consumo cayó a su peor nivel desde el segundo trimestre de 2001, incrementándose el primer trimestre del 2008 tan sólo un 1%, después de crecer el cuarto trimestre del 2007 un 2,3%. Situación que viene a reflejar la caída experimentada en la confianza de los consumidores americanos, como consecuencia del deterioro del mercado laboral y del aumento de los precios. En efecto, el índice de confianza de los consumidores estadounidenses¹⁰, cayó en marzo hasta los 64,5 puntos desde los 76,4 registrados en

⁹ Departamento de Comercio de EE.UU.

¹⁰ Elaborado por el instituto Conference Board.

febrero. Se trata de la lectura más baja del indicador en cinco años.

Tras darse a conocer las primeras estimaciones del producto interno bruto correspondiente al primer trimestre del año 2008, la Reserva Federal decidió nuevamente recortar la tasa de política monetaria, situándola en un 2%. Este recorte de 25 puntos, dejó la tasa de interés de Estados Unidos muy por debajo de las tasas de referencia de la Zona Euro (4%) e Inglaterra (5%).

La flexibilización monetaria adoptada por la Reserva Federal, se hace en un marco de reconocimiento de las difíciles condiciones que enfrenta la economía americana, principalmente en materia de crecimiento económico. Pese a ello, la actividad económica de Estados Unidos sigue cayendo, lo que se explica principalmente por el desfase de impacto que la medida tiene sobre el crecimiento y la débil confianza existente entre los consumidores e inversionistas en las condiciones económicas del país.

El principal riesgo de la disminución de la tasa de política monetaria, guarda relación con la mayor depreciación del dólar respecto a las principales divisas. El tipo de cambio efectivo real del dólar de Estados Unidos, ha perdido mucho terreno desde mediados del año 2007, ello como consecuencia de los continuos recortes de la tasa de referencia por parte de la Reserva Federal, la disminución de la inversión extranjera en instrumentos estadounidenses de renta fija y renta variable a causa de la pérdida de confianza de liquidez, de rentabilidad de los activos y de las bajas perspectivas de crecimiento de la actividad.

Se estima que las disminuciones en la tasa de interés mermarían durante el año 2008, situación que dejó de manifiesto la Reserva Federal en su comunicado del 30 de abril del año en curso, donde reconoce que si bien el crecimiento de la economía es de vital relevancia, se han incrementado los riesgos al alza de la inflación. En esta dirección, el Banco Central estadounidense planteó que la baja de la tasa, combinada con las medidas precedentes de flexibilización de la política monetaria y el estímulo fiscal, debería ayudar a promover un crecimiento moderado a mediano plazo.

En marzo, la inflación mensual se ubicó un 0,3% y la interanual llegó a 4%. Lo que refleja principalmente el aumento de las presiones inflacionarias como consecuencia de las alzas en los precios de los alimentos y combustibles. Situación que continuaría debido al dinamismo en la demanda de productos básicos experimentada por los mercados emergentes, la demanda de biocombustibles y el desajuste de la oferta al alza de los precios, particularmente en el caso del petróleo.

En relación a las condiciones del mercado laboral, los datos entregados por el departamento de trabajo estadounidense¹¹, muestran que durante el primer trimestre del año 2008 se suprimieron un total de 232.000 puestos, alcanzando una tasa de desempleo promedio de 4,9%, marcada principalmente por la tasa de desempleo de marzo que alcanzó el 5,1%, presentando un aumento de 0,2 y 0,3 puntos porcentuales en relación a la tasa alcanzada el mes de enero y febrero respectivamente.

En marzo, el empleo disminuyó principalmente en el sector de la construcción e industria. En efecto, durante el mes el sector de la construcción perdió 51.000 puestos y la industria 48.000, este último debido principalmente a los despidos generados en el sector automotriz. Por su parte el sector de servicios y el comercio minorista redujeron sus puestos en 35.000 y 12.000 personas.

Cabe destacar que el crecimiento del empleo de la función pública, el sector de recreación, educación y salud, compensó en gran medida las pérdidas de empleo, tras registrar en su conjunto 42.000 contrataciones netas.

Los datos de empleo reflejan como la debilidad del mercado de la vivienda se ha propagado a otros sectores de la economía, en particular al sector industrial y de servicio.

¹¹ Ver : www.bls.gov

2.1.1. Comercio Bilateral con Chile

En materia comercial, durante el primer trimestre año 2008 el intercambio comercial bilateral entre Chile y Estados Unidos totalizó US\$ 4.748 millones lo cual significó un aumento de 25,7% respecto de igual periodo del año anterior. Este crecimiento se explica por el aumento en el valor de las importaciones realizadas desde Estados Unidos, las que implicaron aportes al intercambio US\$ 972,8 millones adicionales, ello se condice con el aumento de las exportaciones que Estados Unidos realizó al mundo, que crecieron durante el primer trimestre un 5,5% impulsadas principalmente por la depreciación del dólar, después de crecer el primer trimestre del año 2007 tan sólo un 1,1%. Cabe señalar que Estados Unidos sigue siendo el primer socio comercial individual en estos términos, con una participación de 15,4% en el intercambio comercial total de Chile, seguido por la República Popular China y Japón, con una participación del 14,1% y 7,7% respectivamente.

La balanza comercial con Estados Unidos durante el primer trimestre del año en curso presentó un déficit de US\$ 197,4 millones, lo que significó una disminución anual de 125,4% respecto de igual periodo del año 2007. Al descontar el cobre, el petróleo y gas natural en el cálculo de la balanza comercial, el déficit se incrementa considerablemente alcanzando los US\$ 917,3 millones.

El valor exportado por Chile hacia los Estados Unidos, prácticamente no presentó variación, pasando de US\$ 2.276 millones el primer trimestre del año 2007 a US\$ 2.275,3 millones durante el mismo periodo del año en curso, mientras que las exportaciones de Chile al mundo crecieron un 15,9% en el mismo periodo.

La participación de Estados Unidos en el total exportado por Chile al mundo representa un 12,7%, cifra que lo ubica como el segundo destino individual después de la República Popular China (16%). Las exportaciones no cobre dirigidas a dicho destino el primer trimestre del año 2008, presentaron una variación anual negativa de 7,8% en relación a igual periodo del año previo, alcanzando envíos por un monto de US\$ 1.555,4 millones. Pese a ello, Estados Unidos es el principal

destino de nuestras exportaciones no cobre durante el primer trimestre del año en curso con una participación de un 19,3%, seguido por el Área del Euro (17%).

Conforme a la clasificación CIIU, un 56,8% y un 40% de las exportaciones chilenas correspondientes al sector fruticultura y agricultura respectivamente, se dirigieron a Estados Unidos durante el primer trimestre del año 2008. Por su parte, un 31,8% de los envíos pertenecientes al sector Forestal y muebles de la madera fueron a dicho destino durante el período. Siguiendo en importancia el resto de la minería con un 20%.

Pese a la gran participación que presentaron durante el primer trimestre del 2008 los envíos chilenos con destino a Estados Unidos en el total de exportaciones mundiales del sector forestal y el resto de la minería, se observa una disminución de las exportaciones de dichas mercancías a Norteamérica. En efecto, el sector Forestal y Muebles de la Madera presentó una disminución de sus exportaciones el primer trimestre del año 2008 de US\$ 29,2 millones, respecto a igual trimestre del año anterior. Por su parte, el resto de la minería pasó de exportar el primer trimestre del año 2007 US\$ 330,9 millones a exportar el primer trimestre del año en curso US\$ 271,2 millones. La disminución de envíos realizados por cada uno de estos sectores hacia Estados Unidos, guarda directa relación con la crisis *subprime*, que redujo drásticamente la edificación de viviendas en Estados Unidos. Cabe señalar, que pese a la caída de envíos de productos forestales dirigidos a Estados Unidos, las exportaciones de Chile al mundo realizadas por este sector se incrementaron el primer trimestre del año 2008 un 5,1%.

Las exportaciones del sector industrial realizadas por Chile durante el primer trimestre del año 2008, totalizaron un valor de US\$ 5.358,2 millones, de los cuales US\$ 663,5 millones se dirigieron a Estados Unidos. Se destaca la importancia que tiene el sector dentro de los envíos que realiza Chile a dicho socio comercial, que el primer trimestre del año en curso equivalió al 29,2% del total. Ello pese a la disminución que durante el trimestre experimentaron los envíos de este sector, tras pasar de exportar US\$ 785,8 millones los tres primeros meses del 2007 a exportar US\$ 663,5 millones el

mismo periodo del año 2008. Las principales disminuciones del sector correspondieron a: textiles y confecciones de prendas de vestir y cuero (69%), productos químicos básicos y preparados, petróleo y derivados, caucho y plástico (44,5%), celulosa, papel, cartón, editoriales e imprenta (32,1%), productos forestales y muebles de madera (15%), la industria básica del hierro y del acero e industria básica de metales no ferrosos (11,8%), alimentos y alimentos forrajeros (11,5%) y productos de barro, loza y porcelana, vidrio y productos minerales no metálicos (11,1%).

La participación del sector minería en los envíos a Estados Unidos, presento un aumento en términos relativos respecto del primer trimestre del año 2007, pasando del 40,4% a 43,6% del total exportado por Chile durante el primer trimestre del 2008 a ese destino. Situación explicada por el aumento de US\$ 130,3 millones registrada en los envíos de cobre durante los tres primeros meses del año en curso hacia Estados Unidos.

Cabe señalar, que Estados Unidos recibió el primer trimestre del año 2008 el 7,3% del total de envíos de cobre que Chile realiza el mundo, manteniendo su participación en relación a igual periodo del año 2007.

Cuadro N°2
Exportaciones de Chile a Estados Unidos
Enero – Marzo, 2007-2008
(En millones de US\$)

	Exportaciones a EEUU		Crecimiento % Exportaciones Enero - Marzo	Participación Exportaciones	
	Millones de dólares Enero - Marzo	2008		Xs. EEUU/Xs. Mundo Enero - Marzo	2008
Sector CHU	2007	2008	2008	2007	2008
Agricultura	27,8	37,4	34,5	40,7	40,0
Alimentos y alimentos forrajeros	317,3	280,6	-11,6	21,1	18,8
Bebidas, líquidos, alcoholes y tabacos	40,5	42,3	4,4	14,1	13,1
Celulosa, papel, cartón, editoriales e imprenta	17,1	11,6	-32,2	2,5	1,5
Cable	589,3	720,0	22,1	7,3	7,3
Carbón, talabartería, cuero y pieles, calzado	0,1	0	-100,0	1,5	-
Forestales y muebles de madera	194,9	165,7	-15,0	39,4	31,8
Fruticultura	519,9	554,9	6,7	58,5	56,8
Granadería	0,3	0,4	33,3	3,0	2,9
Industria básica del hierro y del acero, industria básica de metales no ferrosos	57,1	50,3	-11,9	10,0	7,8
Industria manufacturera no expresada	0,3	0,4	33,3	10,7	9,5
Otros	20,4	26,5	29,9	16,9	11,0
Pesca Extractiva	0,3	0,4	33,3	2,8	2,7
Productos de barro, loza y porcelana, vidrio y productos minerales no metálicos	6,2	5,5	-11,3	27,9	18,0
Productos metálicos, maquinaria, equipos, material eléctrico e instrumentos de medida	32,5	42,6	31,1	12,7	13,6
Productos químicos básicos y preparados, petróleo y derivados, caucho y plástico	111,3	61,8	-44,5	10,6	5,4
Residuo de minería	330,9	271,2	-18,0	23,7	20,3
Silvicultura	0,9	1,1	22,2	20,0	15,9
Textiles y confecciones de prendas de vestir	8,4	2,6	-69,0	22,6	3,8
Total	2.275,9	2.275,3	0,0	14,7	12,7

Fuente: DIRECON, Departamento de Estudios e Informaciones, en base a cifras del Banco Central de Chile. PRC/prc.

En relación a los 25 principales productos exportados en valor hacia Estados Unidos durante el primer trimestre del año 2008, es posible apreciar

que ellos representan el 76,6% del total exportado al país del norte. El principal producto exportado durante el periodo de análisis correspondió a los cátodos y secciones de cátodos de cobre refinado con una participación equivalente a 23,6%, producto que también se ubica como el principal envío de Chile al mundo con una participación del 29,8%.

El segundo principal producto exportado por Chile a Estados Unidos fue el cobre para el afino, mercancía que registra envíos por un monto de US\$ 159 millones, alcanzando una participación de un 7% del total de ventas realizadas por Chile al país del norte, durante el periodo de análisis. Le siguen en importancia la uva, variedad flame seedless, fresca (6,1%), los filetes de salmónes del Atlántico y salmónes del Danubio (5,1%) y las demás formas de oro, en bruto para uso no monetario (4,9%).

Durante el primer trimestre del año 2008, las importaciones de Chile desde Estados Unidos, experimentaron un crecimiento anual de 64,9%, alcanzando los US\$ 2.472,7 millones, aumento muy por sobre el registrado por las internaciones desde el mundo que fue de 41,6%. En cuanto a la participación en el total importado, este origen fue el primer abastecedor individual con un 19,1%, seguido por la República Popular China que concentra el 11,4% de nuestras compras.

El aumento de los montos importados desde Estados Unidos, se debió principalmente al incremento que experimentaron durante el primer trimestre del año 2008 las internaciones de bienes intermedios, mercancías que representaron el 75,3% del valor de nuestras importaciones provenientes desde dicho socio comercial y cuyo crecimiento anual fue de 86,8% respecto a igual periodo del año 2007. Dentro de este ítem se destaca el crecimiento de las importaciones de otros combustibles y lubricantes, mercancía que los tres primeros meses del 2008 totalizó US\$ 1.028,4 millones, US\$ 757,6 millones más que lo registrado el mismo periodo del 2007.

Si bien las importaciones clasificadas según tipo de bien se encuentran lideradas por los bienes intermedios, se observan también incrementos en los montos importados de bienes de consumo y capital. En efecto, las cifras muestran que para el

primer trimestre del año 2008 las importaciones de bienes de consumo experimentaron un crecimiento anual de 38,8%, en tanto que las compras de bienes de capital crecieron el mismo periodo un 16,9% respecto de igual periodo del año 2007.

Finalmente, los 25 principales productos importados durante el primer trimestre del año 2008 representan el 57,4% del total importado desde Estados Unidos. Los mayores valores corresponden a: aceites combustibles destilados (35,8%), los demás volquetes automotores (2,9%), los demás maíz (2,1%) y la gasolina para vehículos terrestres (1,6%). De éstos, todos se encuentran entre los 25 productos importados desde el mundo en el mismo periodo¹².

2.2. Unión Europea

De acuerdo a la Comisión Europea en su informe de abril del 2008¹³, las perspectivas económicas globales a inicios de este año son inciertas, por las turbulencias en los mercados financieros que aún se manifiestan, por la declinación más acentuada de la economía de Estados Unidos y por las sostenidas alzas en los precios de los alimentos y de la energía, particularmente del petróleo.

En este contexto, los países de la Unión Europea que mantuvieron en el año 2007 una posición de resistencia frente a la crisis financiera internacional, han enfrentado el año 2008 revisando a la baja las previsiones de crecimiento económico formuladas en noviembre del año 2007. De acuerdo al informe de la Comisión Europea, el crecimiento económico de los países de la UE esperado para el año 2008, disminuyó en cuatro décimas porcentuales respecto de las previsiones realizadas en el informe de otoño del 2007. Las previsiones revisadas son de un aumento del PIB de 2,0% en la Unión Europea (27) y de un 1,7% en el área del euro.

El FMI en su informe del mes de abril¹⁴ redujo aún más las metas proyectadas de crecimiento de los países de la Unión Europea en los años 2008 y 2009, estimando tasas de aumento del PIB de 1,8%

y 1,7% respectivamente, para el conjunto de los países de la UE y tasas aún inferiores de 1,4% y 1,2% para los países del área del euro.

Las metas de aumento del PIB estimadas para este año representarían una reducción que se sitúa en torno a ocho décimas porcentuales respecto de las tasas de crecimiento alcanzadas por los países de la UE en el año 2007.

En el Cuadro siguiente se destacan las previsiones para el 2008 de la actividad económica de los siete países de mayor tamaño, que han representado históricamente cerca del 80% del PIB de la UE.

Cuadro N°3
Previsiones de Crecimiento del PIB de la UE (27),
área del euro y de siete países de mayor tamaño,
2007-2009
(Tasas de variación en doce meses, %)

	Año	Previsiones año 2008**		Previsiones FMI*	
	2007*	Noviembre 2007	Abril 2008	2008	2009
Alemania	2,5	2,1	1,8	1,4	1,0
España	3,8	3,0	2,2	1,8	1,7
Francia	1,9	2,0	1,6	1,4	1,2
Holanda	3,5	2,6	2,6	2,1	1,6
Italia	1,9	1,4	0,5	0,3	0,3
Area del Euro (15 países)	2,6	2,2	1,7	1,4	1,2
Inglaterra	3,1	2,2	1,7	1,6	1,6
Polonia	6,5	5,6	5,3	4,9	4,5
UE (27 países)	2,8	2,4	2,0	1,8	1,7

Fuente: (*) IMF (2008), World Economic Outlook, April.

(**) European Commission (2008), Economic Forecast Spring 2008, April.

IFC/ifc.

En el caso de *Alemania* se proyectó un menor crecimiento de 0,3% y de 0,4% en *Francia* llegando ambos países a una tasa de expansión del PIB en torno al 1,8% y 1,6% respectivamente según la Comisión Europea y de sólo 1,4% según el FMI:

En *España* el crecimiento del PIB esperado para el 2008 sería de 2,2% según la CE y cuatro décimas porcentuales menor, según el FMI. *Holanda* muestra una mantención de las proyecciones de noviembre con un crecimiento esperado de 2,6% del PIB según la CE y de 2,1% según el FMI.

Italia es el país que señala una revisión más importante a la baja en el crecimiento del PIB, con una tasa proyectada de 0,5% por la CE y aún menor de 0,3%, según el FMI.

¹² Véase Anexo N° 53.

¹³ Comisión Europea (2008) "Economic Forecast. Spring 2008". Abril.

¹⁴ FMI (2008) "World Economic Outlook". Abril.

Fuera del área del euro, *Inglaterra* lograría este año un crecimiento del PIB de 1,7% según ambas fuentes de proyección, mientras *Polonia* sería el país, entre los siete, que mantendría un ritmo de expansión del PIB más elevado llegando a un 5,3% según la CE y a 4,9% de acuerdo al FMI.

La inflación, con precios al consumidor, aumentó sensiblemente a fines del año 2007, impulsada por las alzas de los precios de la energía y de los alimentos. Las metas proyectadas de inflación para el año 2008 fueron revisadas al alza, llegando a 3,6% para el conjunto de países de la UE y a 3,2% en los países del área del euro. El FMI, proyectó para el año 2008 tasas de inflación cuatro décimas porcentuales más bajas en el área del euro y cinco décimas menores para el conjunto de los 27 países de la UE.

Se ha proyectado una tasa más elevada de aumento de los precios en *España* con un 3,8% en el 2008 y probablemente decreciente a 3,0% en el año 2009, mientras fuera del área del euro, en *Polonia* la inflación se ha estimado llegaría a 4,3% en el 2008 y a 3,8% en el 2009.

Cuadro N°4
Inflación: Índice armonizado de precios
al consumidor (2005=100)
(Tasas de variación en doce meses, %)

	Año	Previsiones año 2008***		Previsiones FMI*	
	2007*	Noviembre 2007	Febrero 2008	2008	2009
Alemania	2,3	2,0	2,9	2,5	1,6
España	2,8	2,9	3,8	4,0	3,0
Francia	1,6	1,7	3,0	2,5	1,7
Holanda	1,6	2,3	2,7	2,4	1,8
Italia	2,0	2,0	3,0	2,5	1,9
Área del Euro (15 países)	2,1	2,1	3,2	2,8	1,9
Inglaterra	2,3	2,2	2,8	2,5	2,1
Polonia	2,5	2,8	4,3	4,1	3,8
UE (27 países)**	2,4	2,4	3,6	3,1	2,2

Fuente: (*) IMF (2008), World Economic Outlook, April.

(**) Año 2007, Eurostat Database.

(***) European Commission (2008), Economic Forecast Spring 2008, April.

IFC/ifc.

La inflación europea alcanzó un nivel máximo en marzo del 2008 no superado en los últimos 16 años, acumulando un 3,6% de crecimiento del índice de precios al consumidor, en doce meses. La inflación de los alimentos se aceleró a 6,2% en marzo y el precio del crudo aumentó en 80% en los últimos doce meses. Ello ha empujado la inflación por

sobre la meta de mediano plazo de 2,0%, fijada por el Banco Central Europeo.

La tasa de interés fijada por el BCE para la zona del euro, se ha mantenido invariable a un nivel de 4,0% desde junio del año 2007 y dados los niveles record de inflación se prevé se mantenga durante el año 2008. En los últimos meses del año 2007 y primer trimestre del 2008 el BCE realizó fuertes inyecciones de euros para contrarrestar la pérdida de la liquidez de las instituciones de crédito europeas por las turbulencias de los mercados financieros asociadas a la crisis sub-prime del sistema financiero norteamericano.

El nivel de la tasa de interés fijada por el BCE es actualmente bastante superior a la tasa de política monetaria fijada por la FED de Estados Unidos, la cual disminuyó a 2,2% a fines de abril del 2008. Este diferencial de tasas interés entre los países del área del euro y Estados Unidos plantea una fuerte presión sobre el tipo de cambio, contribuyendo a acentuar la apreciación del euro frente al dólar.

De acuerdo a las previsiones del FMI¹⁵ la tasa de desempleo en los países del área del euro se mantendría en torno al 7,3% en los años 2008 y 2009, niveles ligeramente inferiores al 7,4% logrado en el año 2007. La Comisión Europea plantea que en el corto plazo la demanda interna podría verse positivamente influida por un aumento del empleo y del ingreso disponible de las personas, contrarrestando parcialmente los efectos del alza de los precios, a nivel del consumidor. Por otra parte la apreciación sostenida del euro en el año 2008, debiese también repercutir en aminorar los efectos internos del alza de los precios mundiales de los alimentos y del petróleo.

En el año 2007, las empresas lograron en la UE elevadas tasas de rentabilidad y un alto grado de utilización de la capacidad instalada, lo cual generó un importante optimismo a nivel empresarial. Ello podría significar la mantención de ritmos positivos de aumento de la formación de capital fijo en el presente año, a pesar de las adversas condiciones de los mercados financieros.

¹⁵ FMI (2008), "World Economic Outlook". Abril 2008.

Las inversiones en construcción es probable que sean aquellas más afectadas por condiciones crediticias más estrechas y por mayores exigencias de respaldos colaterales, lo cual afectaría particularmente a España e Irlanda. En cambio, las inversiones en equipos podrían mantener su ritmo de expansión dada la mantención de las tasas de ganancias de las empresas en los sectores industriales y de servicios.

Se estima que en el año 2008 los flujos de comercio exterior se verían afectados por la caída de la demanda del mercado estadounidense, debiendo ser contrarrestados por el crecimiento de la demanda de los mercados emergentes, particularmente de Asia y de los países exportadores de petróleo.

En el área del euro, las exportaciones de bienes y servicios¹⁶ en este año y el próximo tendrían un ritmo proyectado de expansión de 4,0% y 3,7% respectivamente, inferior a la tasa de 6,0% lograda en el año 2007. Las importaciones por su parte alcanzarían tasas de aumento de 4,1% y de 3,9% en ambos años, partiendo de un crecimiento de 5,1%, en el año 2007.

Para el conjunto de países de la UE se ha proyectado un déficit de la cuenta corriente de la balanza de pagos que expresado como porcentaje del PIB alcanzaría a un 1,6% en los años 2008 y 2009, superando el déficit de 1,2% del año 2007. En los países del área del euro en el año 2008 el déficit de cuenta corriente como porcentaje del PIB se prevé alcance a 0,7% y a 0,9% en el año 2009, partiendo en el año 2007 con un déficit de sólo 0,2% del PIB.

En algunos países de reciente incorporación a la UE, un déficit en las cuentas externas ha estado ligado a un proceso de captación de ahorro externo, en especial bajo la forma de inversión extranjera directa, fenómeno que ha jugado un rol importante en la búsqueda de una convergencia en los niveles de ingreso por habitante. La dificultad se plantea con la presencia de amplios y crecientes déficits y deudas externas que pudiesen afectar el equilibrio y la estabilidad macroeconómica introduciendo,

además, una mayor vulnerabilidad de carácter financiero.

Las finanzas públicas mejoraron en el año 2007 y el déficit presupuestario de la UE (27) fue de 1,0% del PIB en ese año, basado principalmente en un aumento de los ingresos fiscales. Se prevé que en este año y el próximo el déficit se deteriore moderadamente pasando a un 1,4% del PIB en ambos años. En el área del euro el déficit fue de 0,6% del PIB en el año 2007, proyectándose para este año y el próximo un déficit más alto que alcanzaría a un 1,0% del PIB en el 2008 y a 1,1% en el 2009.

Como factores de riesgo la Comisión Europea plantea la posible declinación en el año 2008 de la economía de Estados Unidos más allá de los niveles previstos. El temor es que esta situación se prolongue en el tiempo, dado que tanto las condiciones del crédito como las disponibilidades crediticias podrían verse seriamente afectadas, más allá de lo considerado en las previsiones recientes de la CE.

Ello tendría un efecto adverso sobre los mercados de la vivienda, especialmente en los Estados Unidos pero también en la UE, exigiendo una prolongación de las medidas correctivas aplicadas por el BCE. Frente a una pérdida de liquidez, los países de la UE podrían verse afectados de diferentes maneras. Aquellos países que han tenido un boom reciente de la construcción, financiado con una deuda externa elevada o con una alta proporción de la deuda negociada con tasas de interés variable, estarían más expuestos frente a una caída de la demanda y un estrechamiento de las condiciones crediticias.

Otro riesgo está relacionado con una evolución adversa del precio del petróleo y de los alimentos, dadas las restricciones de corto plazo para un aumento de la oferta y la competencia introducida por la utilización del trigo, maíz, cebada, remolacha, soja y otros productos agropecuarios en la producción de biocombustibles.

Sin embargo, durante los años recientes las alzas de los precios en dólares del petróleo han tenido un impacto relativamente bajo en la inflación. La declinación de los precios de otros productos y la

¹⁶ Flujos de comercio expresados en dólares, de acuerdo a las proyecciones del FMI.

apreciación del euro, en parte han contrarrestado el efecto de los mayores precios del petróleo, en la cuantificación de la tasa de inflación interna de los Estados miembros de la UE.

2.2.1 Evolución del tipo de cambio nominal: euros por dólar

La evolución del tipo de cambio nominal euros por dólar ha mostrado una sostenida apreciación del euro durante el año 2007. Esta apreciación se acentuó en el primer trimestre del año 2008, con un aumento del valor del euro respecto del dólar de 12,5%, comparado con igual trimestre del año anterior. Ello ha favorecido a las exportaciones de Estados Unidos, de Japón y de numerosos países emergentes hacia los países del área del euro.

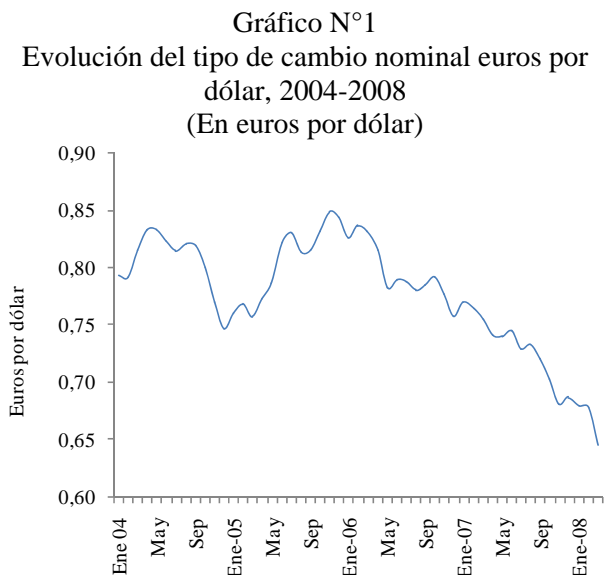

Fuente: Banco Central de Chile. Base de datos estadísticos. IFC/ifc.

2.2.2 Comercio bilateral Chile – UE

El intercambio comercial de Chile con los países de la UE representó un 19,1% del intercambio total de Chile con el mundo, durante el primer trimestre del año 2008. En el I trimestre, un 23,8% de las exportaciones de Chile se orientó hacia los países de la Unión Europea (27 países), correspondiendo un 21,3% a los países del área del euro.

El crecimiento de las exportaciones hacia el área del euro (15 países) fue de 8,5% en el I trimestre del 2008 respecto de igual período del año anterior,

mientras las exportaciones hacia los catorce restantes países miembros de la UE, aumentaron en un 28,0%, en igual período.

Los principales países de la zona del euro hacia los cuales Chile exportó en el primer trimestre del 2008¹⁷ fueron Holanda, Italia, Francia, España y Alemania. Entre los demás países pertenecientes a la UE cabe destacar las ventas a Inglaterra, Bulgaria, Suecia y Dinamarca.

Las exportaciones de cobre hacia los países de la zona del euro (15 países) representaron en el primer trimestre del año 2008 un 64,2% del total exportado, experimentando un aumento de 13,4% respecto del primer trimestre año anterior, mientras las exportaciones no cobre aumentaron en un 0,8% en igual período.

Con relación a los demás países miembros de la UE, las exportaciones de cobre tuvieron en el primer trimestre del año 2008 un aumento de 44,4%, mientras las exportaciones de productos no cobre hacia esos países miembros aumentaron en un 22,8%.

De acuerdo a la clasificación por actividades económicas (CIU)¹⁸, las exportaciones de la minería (no cobre) hacia la UE (27), representaron en el primer trimestre del año 2008 un 27,9% del total exportado por el país, en ese rubro. En el caso de las exportaciones de cobre, ellas se dirigieron en un 26,3% hacia los países de la UE.

Por otra parte, en igual período las exportaciones agrícolas se dirigieron en un 36,3% hacia los países de la Unión Europea, mientras las exportaciones frutícolas lo hicieron en un 19,7% y en un 64,0% las incipientes exportaciones ganaderas del país.

En alimentos, un 20,7% de los envíos fue a los países de la UE y en bebidas, alcoholes y tabacos un 42,5% tuvo ese destino, mientras en el caso de las exportaciones de celulosa, papel y editoriales un 29,4% se orientó a los mercados de la UE. En los productos de la industria básica del hierro y del acero un 16,7% se exportó a los países de la UE.

¹⁷ Cuadros Anexos 2 y 2a

¹⁸ Ver Cuadro N° del informe.

Entre los principales productos (no cobre) exportados cabe destacar, los minerales de molibdeno concentrados y tostados, pasta química para celulosa, ferromolibdeno, uva fresca, cholgas y choritos en conserva, vino, filetes y trozos de salmón congelados, pantalones de mezclilla, frambuesas congeladas, plata, carbonato de litio y cerezas frescas¹⁹.

Al comparar el grado de participación de las exportaciones a la Unión Europea (27) en las exportaciones totales de Chile en el primer trimestre de los años 2007 y 2008, fue posible estimar un índice cuyo valor superior a uno estaría reflejando un aumento en el primer trimestre del 2008 de la participación de Chile en esos mercados.

Esta situación claramente se aprecia en los rubros de fruticultura, ganadería, silvicultura, pesca extractiva, alimentos y alimentos forrajeros, textiles y prendas de vestir, forestales y muebles, celulosa, productos de loza, vidrio y minerales no metálicos, productos metálicos, maquinaria, equipos, material eléctrico e instrumentos de medida y otros productos.

Las importaciones de Chile desde la UE (27 países) representaron en el primer trimestre del año 2008 un 12,6% de las importaciones totales del país. Las importaciones desde el área del euro tuvieron una disminución en el primer trimestre de este año de 18,4% respecto de igual trimestre del año anterior, mientras las importaciones desde los demás países miembros de la UE (14) cayeron en un 4,2% en igual período²⁰.

Los principales países de la UE desde los cuales Chile importó fueron Alemania, Francia, España, Italia, Suecia e Inglaterra. Entre los países que ingresaron más recientemente a la UE, cabe destacar los montos importados desde Polonia y a la República Checa.

Las importaciones de bienes de consumo representaron un 14,4% de las importaciones totales de Chile desde la UE, en el primer trimestre del año 2008. Las importaciones de bienes intermedios constituyeron un 51,4% y un 34,2% las importaciones de bienes de capital²¹.

Entre los principales productos importados cabe poner de relieve los grupos electrógenos con motor de émbolo, automóviles de turismo, medicamentos, estaciones base telefónicas, partes de aparatos para recepción, conversión y transmisión de voz o imágenes, furgones, cargadoras frontales, barriles, cubas y tinajas, neumáticos, artículos de grifería, conductores eléctricos de cobre, vacunas, papeles y cartones para escribir, reactivos de diagnóstico o de laboratorio, tapones de corcho²².

El saldo comercial de Chile con la UE (27 países) fue positivo para el país, en el primer trimestre del 2008²³. En este primer trimestre aumentó en 5,9% respecto de igual trimestre del año anterior, llegando a US\$ 2.646,5 millones. Los principales países de la UE con los cuales este saldo comercial resultó positivo, fueron: Holanda, Italia, Francia, España, Bélgica, Grecia, Bulgaria, Inglaterra y Alemania.

¹⁹ Cuadro Anexo N° 80.

²⁰ Cuadros Anexos N° 3 y 3.a

²¹ Cuadro Anexo N° 79.

²² Cuadro Anexo N° 81.

²³ Cuadro Anexo N° 5.

Cuadro N°5
Exportaciones de Chile a la Unión Europea (27) Según CIU
Enero - Marzo 2007 - 2008
 (En millones de dólares FOB, de cada año y porcentajes)

Sector CIU	Exportaciones a la UE Millones de dólares		Exportaciones al Mundo Millones de dólares		Participación Exportaciones Xs. UE / Xs. Mundo		Índice Variac. Part.
	2007	2008	2007	2008	2007	2008	
1 Agricultura	25,9	33,9	68,3	93,4	38,0	36,3	0,96
2 Fruticultura	171,8	192,0	889,0	976,9	19,3	19,7	1,02
3 Ganadería	5,0	8,7	10,1	13,6	49,1	64,0	1,30
4 Silvicultura	0,5	1,1	4,5	6,9	11,4	15,9	1,39
5 Pesca Extractiva	3,0	5,3	10,9	14,9	27,7	35,4	1,28
6 Cobre	2.243,9	2.598,4	8.057,8	9.878,3	27,8	26,3	0,94
7 Resto de minería	481,1	373,1	1.394,7	1.335,4	34,5	27,9	0,81
8 Alimentos y alimentos forrajeros	246,2	309,6	1.504,1	1.492,1	16,4	20,7	1,27
9 Bebidas, líquidos, alcoholes y tabacos	131,5	137,2	287,2	322,8	45,8	42,5	0,93
10 Textiles y confecciones de prendas de vestir	2,6	40,0	37,1	68,6	6,9	58,3	8,42
11 Curtiembre, talabartería, cuero y pieles, calzado	1,2	1,1	6,5	7,9	18,9	14,3	0,76
12 Forestales y muebles de madera	43,8	51,1	495,0	520,5	8,8	9,8	1,11
13 Celulosa, papel, cartón, editoriales e imprenta	179,9	234,9	672,2	797,6	26,8	29,4	1,10
14 Productos químicos básicos y preparados, petróleo y derivados, caucho y plástico	174,2	114,1	1.052,5	1.154,8	16,6	9,9	0,60
15 Productos de barro, loza y porcelana, vidrio y productos minerales no metálicos	0,6	1,3	22,2	30,5	2,5	4,3	1,68
16 Industria básica del hierro y del acero, industria básica de metales no ferrosos	129,8	108,0	572,5	646,0	22,7	16,7	0,74
17 Productos metálicos, maquinaria, equipos, material eléctrico e instrumentos de medida	9,3	17,2	256,1	313,1	3,6	5,5	1,51
18 Industria manufacturera no expresada	0,6	0,2	2,8	4,2	21,0	5,9	0,28
19 Otros	17,5	40,5	120,8	240,6	14,5	16,8	1,16
TOTAL	3.868,3	4.267,7	15.464,6	17.918,2	25,0	23,8	0,95

Fuente: Departamento de Estudios e Informaciones, DIRECON (Mayo 2008) en base a cifras del Banco Central de Chile

RVV/ivv

2.3. China

La economía China, continua aumentando su relevancia a nivel mundial, actualmente superaría en el tercer lugar a la economía alemana. Sus necesidades de materias primas y de alimentos condicionan al mercado mundial. Es más, dado que es el primer consumidor mundial de 4 de las 5 principales materias primas, muchos países que las exportan, se vinculan, principalmente, con el mundo y con el proceso de globalización a través de China.

Cuadro N°6
China: Posición de las Exportaciones e Importaciones, 2000-2007
 (Ranking)

Ranking de China	2000	2005	2006	2007
Economía en el mundo	21	5	4	3
Exportaciones en el mundo	10	4	3	2
Importaciones en el mundo	12	3	3	3
Importador de petróleo	23	4	2	2
Exportaciones hacia Chile	36	43	42	41
Importaciones desde Chile	29	25	25	22
Destino Expor. Chilenas	3	3	3	1
Origen Impor. Chilenas	4	4	3	2
Destino del cobre	3	1	2	1

Fuente: DIRECON, Departamento de Estudios, en base a cifras del FMI, BM, WTA y Banco Central.

Gráfico N°2
China: Crecimiento e Inversión
2005-1T2008
 (Variación anual, en porcentajes)

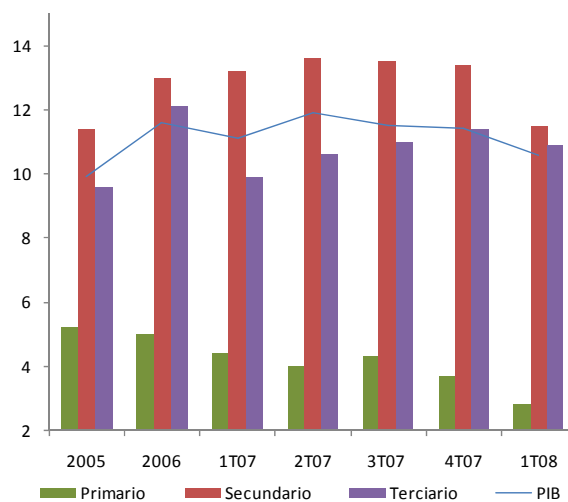

Fuente: DIRECON, Departamento de Estudios, en base a cifras del National Bureau of Statistics of China.

El dinamismo de la economía China es muy impresionante, incluso las elevadas cifras de crecimiento de los dos últimos años, se ajustaron al alza. La estimación oficial de crecimiento del PIB para el año 2007 quedó en 11,9%. Lidera el crecimiento el sector secundario y existe un fuerte dinamismo en la inversión, las exportaciones y el consumo.

En el primer trimestre 2008, el sector secundario creció 11,5%, el sector terciario también creció fuertemente (10,9%), el sector primario siguió creciendo a un nivel mucho más bajo (2,8%). La inversión creció 24,6%, las exportaciones 21,4% y la industria 16,4%. Aunque varios indicadores presentaron más de un punto porcentual inferior al del 2007, el consumo se aceleró el primer trimestre. Las ventas minoristas aumentaron 20,6%, las ventas de petróleo 42%, las de alimentos aumentaron 24,3% (31,3% las carnes) las de automóviles 24%, las de maquinaria y electrónica 20,3%, las de muebles 30%. Aumento posibilitado por la mejoría en los ingresos 11,5%, el empleo (3 millones de nuevos empleos urbanos) y las mejoras en la seguridad social (pensión básica y seguro básico) que permiten un consumo mínimo en los hogares de bajos ingresos.

La evolución de estos indicadores, reforzará las estimaciones para el año 2008 (año en que se cumplen 30 años de la apertura China) que prevén una leve baja en el nivel de crecimiento sin disminuir su impulso a la demanda por materias primas y a la economía mundial en su conjunto.

Pero, la prioridad a las medidas para evitar un recalentamiento y para corregir desequilibrios, que eran los temas relevantes hace pocos meses, han dado paso a las medidas tomadas para controlar la inflación y aquellas destinadas a protegerse de las turbulencias mundiales.

Esto porque la tendencia al alza del IPC que se inició en el segundo semestre 2007, se aceleró, debido, básicamente, al encarecimiento de los alimentos. Los alimentos subieron 21%, por lo que la inflación en el primer trimestre fue de 8% y también en 8% aumentó el índice de precios al productor. Ello llevó a las autoridades a tomar medidas, aplicando subsidios (petróleo, huevos) y control de precios (lácteos). Otra tipo de medida

que a primera vista parece paradójica, fue aumentar los precios del arroz y el trigo. Se busca incentivar a los productores a incrementar sus cosechas, para de solventar la creciente demanda de la población y hacer frente a las consecuencias de las heladas²⁴.

Gráfico N°3
China: Inflación, tasa de interés (%) e Índice de Shanghai (miles). 2005-1T2008

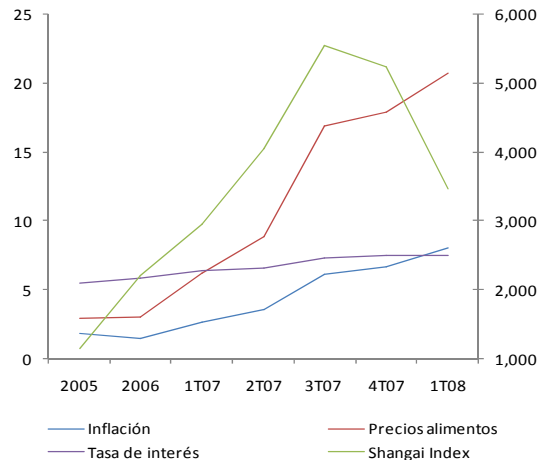

Fuente: DIRECON, Departamento de Estudios, en base a cifras del National Bureau of Statistics of China y <http://finance.yahoo.com/>.

Gráfico N°4
China: Inversión y Tipo de Cambio 2005 - 1T 2008
(En porcentajes y yuan por dólar)

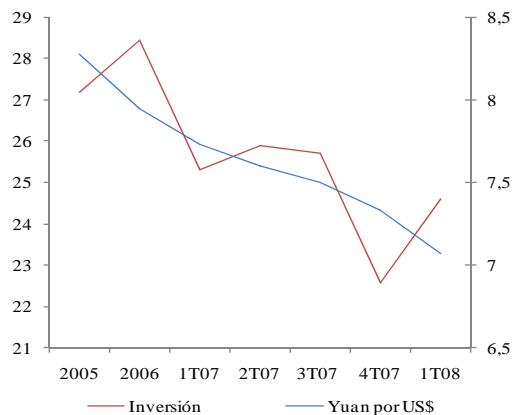

Fuente: DIRECON, Departamento de Estudios, en base a cifras del National Bureau of Statistics of China.

²⁴ La producción mundial de arroz aumentó poco (solo 1% el 2007), por lo que las predicciones son de aumento del precio y escasez en varios países, en especial en Asia.

Además, el análisis de los indicadores del primer trimestre, confirman que no se puede hablar de desacople de la economía china de la crisis financiera y eventual recesión en EE.UU., ya que el efecto ha sido significativo en algunos índices. A marzo 2008 los índices bursátiles acumularon un descenso de 40%, el índice accionario de Shanghai (el más importante de China) bajó al nivel de mediados del año pasado. El primer trimestre bajó 34%, su peor comportamiento en quince años.

Varios analistas pronostican que China sería un factor de estabilidad frente a nuevas turbulencias de los mercados accionarios. El Banco Central Chino considera que: “debido a la crisis de los créditos subprime y al ciclo económico, los mercados financieros sufrirían fluctuaciones más intensas”.

El temor en las bolsas chinas es que una eventual recesión en EE.UU. afectaría el crecimiento de las exportaciones²⁵, lo que influyó en la confianza. Pero, es una baja desde niveles muy elevados, tal como ocurre con la inversión, que no baja de 22%²⁶, y en otros indicadores.

A su vez, la tendencia a la apreciación del yuan pareciera acelerarse; 6,9% el 2007 y 4,5% hasta el 10 de abril 2008, bajando de la barrera de los 7 yuanes por dólar. La aceleración de la revaluación está en curso, pero es difícil saber hasta dónde llegará ya que los exportadores la cuestionan y los países que se disputan el comercio mundial²⁷ presionan por una mayor aceleración.

Entre tanto, la inversión extranjera directa aumento 61,3%, en el primer trimestre ingresaron 27.400 millones de dólares. Existe alguna preocupación por la posible llegada de “*inversiones especulativas*” atraídas por la valorización del yuan y el aumento de la tasa de interés²⁸.

La autoridad monetaria China afirmó que seguirá ajustando la política monetaria en respuesta a los

cambios producidos en la economía internacional y local, entre los que se destaca un aumento de la inflación (insinuando que se podría ajustar el objetivo gubernamental del 4,8%). Se introducirá una mayor flexibilidad en tipo de cambio del yuan y se podría aumentar la tasa de interés.

Gráfico N°5
China: Exportaciones, Importaciones y Reservas,
2005 - 1T 2008

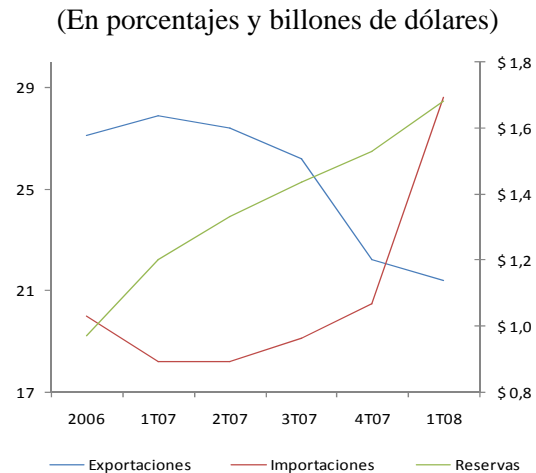

Fuente: DIRECON, Departamento de Estudios, en base a cifras del National Bureau of Statistics of China.

En el primer trimestre 2008, el sector externo siguió muy dinámico, aumentando las reservas por el superávit comercial²⁹. Pero existe una modificación significativa; por primera vez las importaciones crecieron a mayor velocidad que las exportaciones. Esto en comparación con el mismo período del 2007, los envíos aumentaron 21,4%³⁰, las compras aumentaron 28,6%, impulsadas por las importaciones agrícolas que crecieron 77%. El volumen comercial total fue de 570.400 millones de dólares, lo que representa un aumento de 24,6%. Por lo que el superávit comercial disminuyó un 10,8% en el primer trimestre.

Ante la creciente preocupación mundial por una crisis de alimentos; se aumentaron los impuestos a las exportaciones de 57 cereales y se elevaron los aranceles (135%) a las exportaciones de

²⁵ El 2007 el 20% de las exportaciones chinas fue a EE.UU.

²⁶ En el primer trimestre repunto a 24,6%.

²⁷ La OMC, (debido a una denuncia de EEUU y la UE por prácticas comerciales de piezas automotrices), en febrero, hizo la primera condena a China. El año 2007 el 31% del déficit comercial de EEUU lo explica China. Para analizar los conflictos comerciales y la disputa por el valor del yuan véase, “Tendencias y Desafíos del Intercambio China-EE.UU.” Departamento de Estudios, DIRECON, Diciembre 2007.

²⁸ Ver; www.peopledaily.com.cn/31620/6392975.html

²⁹ Las reservas chinas, que son las mayores del mundo, alcanzaron 1,68 billones de dólares con un aumento de 39,9%.

³⁰ Las exportaciones de China a EEUU se incrementaron sólo 5,4% durante el primer trimestre, (desaceleración en 15 puntos porcentuales en comparación al mismo período de 2007). Las ventas a la UE crecieron 24,2%, 10 puntos porcentuales por debajo del mismo lapso el año pasado.

fertilizantes, todo ello para favorecer el mercado interno de producción y consumo de alimentos.

Las importaciones chinas totales de cobre crecieron fuertemente el año 2007, 58,2% en valor y 21,8% en cantidad, diferencia que continuó el primer trimestre 2008, pero a un nivel inferior, aumentaron 25% en valor y 16,5% en cantidad.

En la creciente relación comercial de China y Chile, además de las tendencias económicas analizadas, adquieren relevancia algunos eventos del 2008. En particular la visita de la Presidenta Bachelet y los nuevos TLC de China, como el firmado con Nueva Zelanda y el previsto con Perú, (noviembre).

La visita de Presidencial de Estado de abril buscó intensificar aún más la relación comercial con China y profundizar el TLC, incorporando el área de los servicios. La Presidenta participó además en la Tercera Conferencia del Consejo Binacional de Negocios y asistió al Foro de Boao, uno de los más importantes de Asia. La visita, fue acompañada de una nutrida delegación de empresarios (80) y organismos públicos que permitió una serie de contactos y acuerdos, como el firmado para favorecer las relaciones entre Pymes chilenas y chinas.

La firma del Acuerdo Suplementario de Comercio en Servicios entre Chile y China definió un nuevo marco normativo que regula la interrelación comercial en el sector. Conjuga disciplinas similares a las del Acuerdo General de Comercio de Servicios y otras que van más allá del acuerdo multilateral. Incorpora un anexo sobre entrada temporal de personas de negocios que, junto a la creación del grupo de trabajo sobre el tema, facilitará el desarrollo de las actividades incluidas en la lista de Compromisos, listas que al considerar los compromisos con la OMC, se equiparan ya que cubren los sectores de interés para ambos países.

El TLC de China con Nueva Zelanda fue firmado el 7 de abril y debe ser ratificado por el Parlamento neozelandés. Cuenta con el entusiasta apoyo de los agricultores y otros sectores favorecidos por las expectativas de colocación de los productos neozelandeses en China, ya que el 96% de los productos tendrán eliminación de aranceles de manera escalonada.

Gráfico N°6
Intercambio Comercial de Chile con China,
2003-2007
(En millones de dólares)

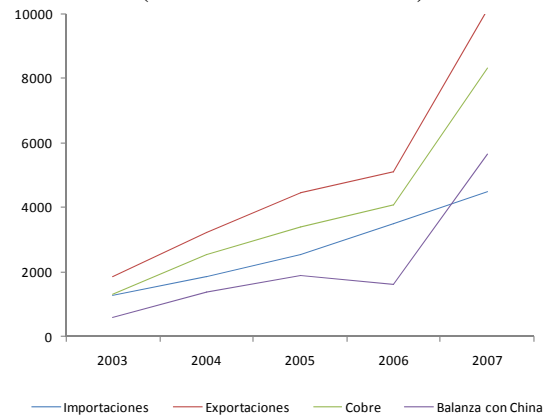

Fuente: DIRECON, Departamento de Estudios, en base a datos del Banco Central de Chile.

Gráfico N°7
Exportaciones de cobre a China,
2003-2007
(En miles de toneladas y millones de dólares)

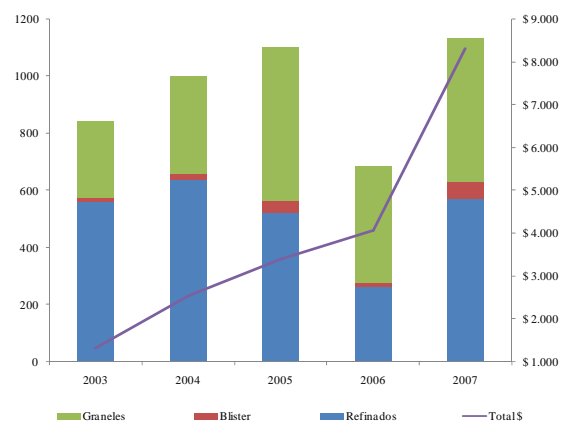

Fuente: DIRECON, Departamento de Estudios, en base a Cochilco y Banco Central.

La interrelación comercial de Chile con China se ha desarrollado con mayor dinamismo luego de la vigencia del TLC (Octubre 2006). Las exportaciones crecieron a un ritmo cinco veces superior al aumento de las exportaciones totales de Chile; China se consolidó como el principal país de destino de las exportaciones totales y de los envíos de cobre. El primer trimestre 2008 las exportaciones aumentaron 21% y las importaciones 30,6%. Ver Anexo 2 y 3.

Durante el primer trimestre, el saldo comercial, al igual que durante el 2007 equivale al monto exportado. China acrecienta su supremacía como aporte al superávit comercial, pasó de representar el 7% el 2002 al 20% el 2007 y al 28% en el primer trimestre 2008. Ver Anexo 5.

Además, China se consolida como el principal destino de las exportaciones con más del 16% del total. Relevancia incrementada por el alto precio del cobre. (Anexos 2, 62, 64).

La demanda por commodities en China es muy fuerte. Aunque han existido periodos con medidas administrativas tendientes a restringir sus adquisiciones³¹, en definitiva, el destino chino ha incrementado su participación en nuestros principales productos de exportación. El 2001 China captó el 9,1% del total de cobre, el 2007 este porcentaje aumentó al 23,5%, el primer trimestre este porcentaje fue mayor aún 24,4%, por lo que China se consolida como el principal destino del cobre chileno.

Además, del cobre, crecieron fuertemente las exportaciones de productos como el molibdeno (249%), litio (62%), celulosa, cerezas y salmón. A nivel de la composición de las exportaciones por sectores, el sector agrícola mantuvo su baja participación en 0,5%, la minería lo aumentó a 85,7% por el efecto del cobre y la industria lo disminuyó a 13,7%. Ver Gráfico N°8 y Anexo N°62 y N°64.

Aunque ha aumentado el número de productos y de empresas que exportan a China, existe una fuerte concentración en la minería, en productos y en empresas. El 2007, 529 empresas exportaron a China 377 productos, pero sólo dos empresas concentraron más de la mitad del valor exportado (Codelco con el 33% y Minera Escondida con el 19% de los envíos). Siete empresas mineras y dos de celulosa concentraron el 82% de los envíos. Incluso ha aumentado la concentración en los 25 principales productos, el primer trimestre 2008, explicaron el 98,9% del valor total de los embarques.

³¹ Como el año 2006, ver Grafico N°7. Para mayores detalles de la evolución de las ventas de cobre a China, ver informes de Cochilco en www.cochilco.cl/

Gráfico N°8
Estructura de las Exportaciones a China,
Primer Trimestre 2008
(En porcentajes)

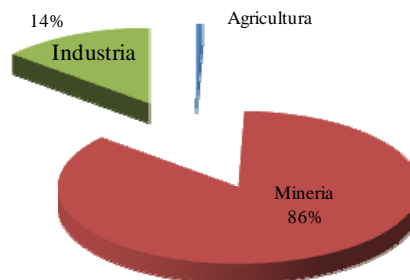

Fuente: DIRECON, Departamento de Estudios, en base a datos del Banco Central de Chile.

Las importaciones desde China han tenido un crecimiento más estable 28,5% el 2007, y 30,6% el primer trimestre 2008, consolidándose como el segundo proveedor de bienes (superando a Brasil y Argentina). Los productos importados son cada vez más diversificados, el 2007, de China se importaron más de 4500 productos distintos. Los 25 principales productos importados concentran sólo el 25,7% del total, y la mayoría provienen del sector tecnológico y del textil. Ver Anexo 65.

Además, la mayoría de los bienes importados desde China son de consumo representando el 50,5% el primer trimestre 2008. A la vez, es relevante señalar que la importación de bienes de consumo desde China aunque mantiene su crecimiento, éste se ha ido desacelerando (12,2%), presentando un nivel muy inferior al que presentan las importaciones de bienes intermedios (64,5%) y de bienes de capital (42%), lo que estaría desplazando las importaciones con otros orígenes. Ver Anexo 63.

Actualmente, una proporción significativa de la importación de productos industriales, de los repuestos e insumos para vehículos y de productos de alta tecnología provienen de China. Según los datos de Aduanas (para el primer trimestre 2008) el 65% de las barras de acero importadas provino de China, al igual que el 51% de los tubos de acero, el 29% de los neumáticos para buses y camiones, el 47% de los televisores, el 46% de los computadores y el 5% de los autos.

2.4. Japón

La economía japonesa ha presentado indicios de desaceleración, exhibiendo el año 2007 un crecimiento menor del PIB del 2,1%³², por debajo del crecimiento previo de 2006 de 2,4%, y esta tendencia a la desaceleración se ha observado en los primeros meses del 2008.

Gráfico N°9
Japón: Tasa de crecimiento del PIB
2000-2007
(En porcentajes)

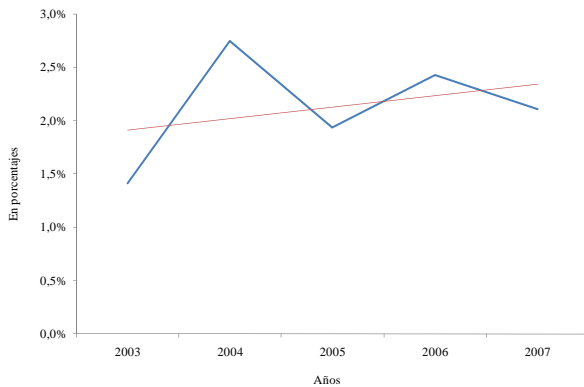

Fuente: Banco de Japón. AGA/aga.

La fase de deflación se ve como un riesgo cada vez más lejano, escenario más posible debido a la evolución al alza de los precios al consumidor, lo que se ha reflejado en que la tasa de interés de Japón se continúa manteniendo estable en el 0,5% anual desde el mes de febrero del año 2007.³³

Entre los mayores desafíos para Japón continúan estando presentes las medidas para reducir de manera significativa el déficit público, situado entre los más altos entre los países industriales, las que debieran incluir no solo reducción de gastos sino también aumentos de los ingresos del gobierno, en el contexto de progresivo envejecimiento de la población.

El IPC en términos anuales (excluyendo la renta imputada) llegó en febrero del 2008 a +1,1%,

constituyéndose en el 5º mes consecutivo con cifras positivas. Se observó un índice de precios de servicios a las empresas de -1,2% en el mes de enero de 2008, quedando en términos anuales de +0,6%, el que se estima que alcanzó a + 0,7% en febrero del mismo año³⁴. Este fue un hecho puntual, ya que se observa en los precios una clara tendencia a la recuperación en el mediano plazo, con cifras anuales que se acercan al 1%, como se aprecia en el Gráfico siguiente:

Gráfico N°10
Japón: Variación IPC, Excluyendo Renta Imputada,
2001-2008 (Febrero)
(En porcentajes)

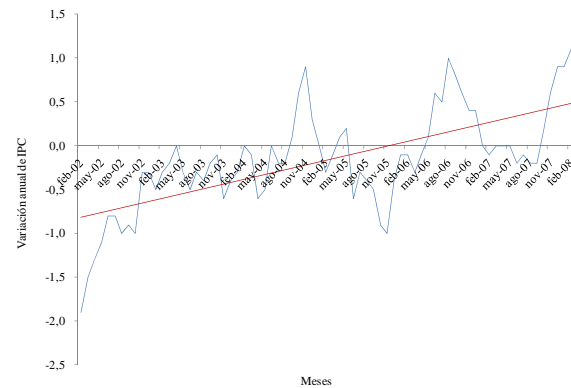

Fuente: Banco de Japón. AGA/aga.

A partir del tercer trimestre del 2007 el crecimiento del PIB se recuperó, pero la tendencia ha sido hacia un menor crecimiento de la actividad económica, habiendo llegado a un 2,1% en el promedio del año 2007; con un tercer y cuarto trimestres reflejando un crecimiento de recuperación, a un ritmo trimestral de de 0,3% y 0,9% respectivamente, por encima de las cifras negativas observadas en el segundo trimestre de 2007.

Para el año 2007 el FMI estimaba originalmente un crecimiento del PIB de 2,6% anual, ligeramente por encima del año 2006 (2,4%)³⁵, la que se redujo con las estimaciones de enero de 2008 a un 2,1%

³² Cambios con respecto al año anterior (cifras corregidas estacionalmente a precios constantes de 2000), según datos de Statistics Bureau, Ministry of Internal Affairs and Communications, Japón, en <http://www.stat.go.jp/english/19.htm#RealSector>

³³ Bank of Japan (2008) "Monetary Policy Meeting Announcement March 6, 2008" en <http://www.boj.or.jp/en/type/release/adhoc/k080307.pdf>

³⁴ Bank of Japan (2008) "Monthly Report of Recent Economic and Financial Developments (April 2008), April 11, 2008. En: <http://www.boj.or.jp/en/type/release/teiki/gp/data/gp0804.pdf>

³⁵ "Increased Diversity and Deepened uncertainty: Policy challenges in a Zero-inflation economy", Summary of a Speech Given by Kiyohiko G. Nishimura, Member of the Policy Board, at a Dinner Meeting at The Brookings Institution on July 2, 2007. En: <http://www.boj.or.jp/en/type/press/koen07/ko0707a.htm>

anual.³⁶, previéndose una desaceleración para el 2008 a un crecimiento de 1,4% anual.

Las estimaciones de otros analistas³⁷ eran coincidentes a principios del año 2007 con las del FMI en cuanto a mejorar las predicciones de crecimiento, lo que se derivaba básicamente del mayor ritmo de la actividad económica (excluido el último trimestre de 2006), pero este cuadro varió en el 2007. Pero este panorama ha cambiado desde el último trimestre de 2007, particularmente desde la crisis “sub-prime” observada en el sector financiero de Estados Unidos a partir de fines del 2007, y sus consecuencias de desaceleración de la economía global.

Si se compara el crecimiento del 2007, el crecimiento del PIB³⁸ fue de 2,1% comparado con el año 2006, liderado por las exportaciones con un 8,8% anual, consumo privado con un 2,1% anual y consumo de gobierno con un 0,8% anual, mientras que los factores de contracción fueron la inversión privada residencial con un -9,5% anual y la inversión pública con un -2,2% anual.

En este marco de expectativas, la fase de deflación se ve como un escenario ya casi superado, y es así como la tasa de interés de Japón se ha mantenido estable en el 0,5% anual desde el mes de febrero de 2007³⁹, aún no se espera que vaya a subir, debido al ambiente de incertidumbre derivado de la crisis “sub-prime”.

Las señales del 1er. Trimestre del año han guardado semejanza con lo observado en la mayor parte de las economías de la OECD: una baja bastante generalizada de las expectativas a partir del 3º trimestre del año 2007, las bolsas de valores han estado bajando y el índice TANKAN⁴⁰ de expectativas muestra una reducción en las opiniones favorables acerca de las condiciones de negocios en la economía japonesa. En efecto, en

marzo de 2008, el índice de difusión⁴¹ bajó de +2 puntos en diciembre de 2007 a -4 puntos en marzo de 2008 y la expectativa es que siga bajando a -7 puntos en junio próximo.

El crecimiento del PIB del año 2007 fue 2,1% inferior al del año anterior (2,4%), aún cuando superó al 2005 (1,9%), pero las señales de los primeros meses del 2008 refuerzan la caída de las expectativas acerca de la desaceleración de la economía en el año 2008: si bien las ventas de los supermercados crecieron en un 1,7% en febrero, en enero se habían reducido en -0,8%, las iniciaciones de obras privadas no residenciales también se reducen en 15,3% en marzo de 2008, así como la producción industrial que se estima se redujo en -1,2% en el mes de febrero.

En este escenario no se hace previsible un nuevo ajuste en las tasas de interés, aun cuando el mercado de vivienda no se ha visto afectado tan negativamente: en enero y febrero de 2008 la construcción residencial presentó un repunte, desde un nivel de 950.000 casas anuales en el cuarto trimestre de 2007, se pasó a un nivel de 1.150.000 casas en febrero de 2008. Sin embargo, la construcción no residencial se ha presentado bajas de -16,0% y de -15,3% anuales en los meses de enero y febrero de 2008.

Gráfico N°11
Japón: Tasa de desempleo desestacionalizada, 2003-2008 (febrero)
(En porcentajes)

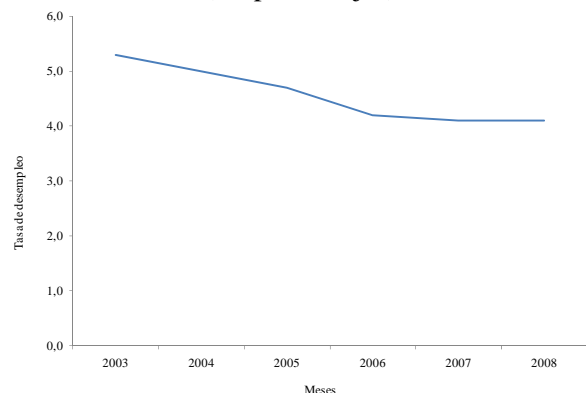

Fuente: Ministry of Internal Affairs and Communications, Japón. AGA/aga.

³⁶ IMF(2008) World Economic Outlook, April 2008

³⁷ Por ejemplo, EIU (2007) Japan Forecast, Mar 26th 2007 en Economist.com

³⁸ “Quarterly Estimates of GDP: Jul-Sep 2007. (The 2nd. Preliminary), chained”, December 7, 2007, Government of Japan

³⁹ Bank of Japan (2008) “Monetary Policy Meeting Announcement March 6, 2008 ” en

<http://www.boj.or.jp/en/type/release/adhoc/k080307.pdf>

⁴⁰ Bank of Japan (2008a) “TANKAN Outline (March 2008)” en <http://www.boj.or.jp/en/theme/seisaku/handan/gp/index.htm#rat>

⁴¹ El índice de difusión mide las opiniones favorables menos las desfavorables en puntos porcentuales en la encuesta TANKAN

La tasa de desempleo ha continuado descendiendo, llegando a un piso de un 3,8% en el cuarto trimestre del año, y manteniéndose casi en ese nivel en febrero de 2008 (3,9%). En el mes de febrero de 2008 con esa pequeña alza (+0,1% con respecto a enero) y una tasa en 3,9%, la tasa se sitúa en un nivel más bajo al 4,0% del año 2007 y por debajo del 4,1% del año 2006.

Se llevó a cabo la 5ª Ronda de Negociaciones entre Japón y Suiza para establecer un Acuerdo de Asociación Económica en Tokio, en febrero de 2008, en que se abordaron temas de comercio, servicios, inversiones, propiedad intelectual y competencia. También entraron a aplicarse a partir del 1 de enero de 2008 las disposiciones modificadas en noviembre de 2007 del Acuerdo de libre comercio entre Japón y Singapur. Se llevó a cabo la 6ª Ronda de Negociaciones en Tokio entre Japón e India (10-14 abril 2008), avanzándose en los temas de acceso de mercado, servicios, inversión, propiedad intelectual, mejoramiento del clima de negocios, cooperación, otras áreas (competencia, compras gubernamentales, medidas no tarifarias (SBS y TBT)), acordándose una 7ª Ronda para mayo de 2008 en Nueva Delhi.

El 14 de abril de 2008 se firmó un acuerdo comprehensivo de libre comercio entre Japón y los 10 países de ASEAN, el primer acuerdo de Japón con un bloque regional. Japón reducirá sus aranceles para el 93% del comercio con ASEAN en un período de 10 años, mientras que 6 países (Brunei, Indonesia, Malasia, Filipinas, Singapur y Tailandia) reducirán los mismos para un 90% de las importaciones también en 10 años, mientras que los otros 4 miembros de menor tamaño económico (Cambodia, Myanmar, Laos y Vietnam) lo harán en un período más largo.

Dentro de los trabajos del Acuerdo de Asociación Estratégica entre Chile y Japón, que entró en vigencia el 3 de septiembre de 2007, se efectuó la reunión del Comité de Pesca entre ambos países, el 4 de marzo de 2008 en Santiago.

Las causas que han hecho crecer las exportaciones chilenas a Japón son el crecimiento de la economía, el que ha mostrado una cierta recuperación desde el 3º trimestre del año 2007, y se estima un crecimiento menor, aunque positivo en los

trimestres siguientes, con lo que debiera esperarse un cierto dinamismo en el sector importador. Las exportaciones han crecido más que el promedio en los casos de industria no expresada, industria básica del hierro y del acero, productos de barro, loza, porcelana y vidrio, productos químicos básicos y preparados, bebidas, líquidos, alcoholes y tabacos, resto de la minería, textiles y confecciones, otros productos, forestales y muebles de madera, cobre; mientras que crecieron menos que el promedio pesca extractiva, celulosas, papel, cartón, editoriales e imprenta, productos metálicos, maquinaria, equipos y material eléctrico, y no crecieron o redujeron sus exportaciones curtiembre, talabartería, cuero y pieles y calzado, ganadería, agricultura, alimentos y alimentos forrajeros; la fruticultura y la silvicultura (ver cuadro N°7):

Las importaciones desde Japón crecieron 61,9% en el primer trimestre del 2008 con respecto al mismo período del año anterior, cifra superior al crecimiento promedio de las importaciones chilenas que crecieron en un 41,6% en el mismo período (Anexo N° 3). La participación de las importaciones japonesas se incrementó entre ambos períodos desde un 3,3% en el primer trimestre del 2007 a un 3,8% del total de las importaciones chilenas en el mismo período del 2008 (Anexo N° 3a).

El comercio de Chile con Japón se incrementó en un 23,2% en el primer trimestre del año 2008, cifra menor al crecimiento del comercio exterior chileno total de un 25,4% (Anexo N° 4). La participación de Japón en el comercio en el primer trimestre del año 2008 llegó a un 7,7%, siendo el 3º socio comercial de Chile, después de Estados Unidos y China, una décima menos que la participación del primer trimestre del año 2007, mientras que Estados Unidos mantuvo su participación y China la disminuyó.

El aporte de Japón es de 20,2% del total del superávit comercial de los países con superávit positivo del primer trimestre del año 2008, siendo el 2º país en cuanto a superávit, después de China y seguido por Holanda. Así, el superávit comercial chileno de los países con superávit⁴² alcanzó a US \$

⁴² El ranking de los países con superávit y déficit incluye a los principales socios comerciales y a los países con acuerdo vigente o en proceso de ratificación (un total de 56 países).

6.9895,7 millones, mientras que con Japón llegó a US \$ 1.390,1 millones en el mismo período (Anexo n° 5).

Los 25 principales productos exportados a Japón en el primer trimestre del año 2008 constituyeron un 94,9% de las exportaciones a ese mercado; siendo los 3 principales los Minerales de cobre y sus concentrados con un 53,7%, minerales de

molibdeno tostados, concentrados con un 11,8% y Salmones del pacifico, descabezados y eviscerados («hg»), congelados, excepto los hígados, huevas y lechas con un 7,1% (Anexo No. 56). La importancia del cobre se ha incrementado, habiendo pasado desde un 55,4% del primer trimestre del año 2007 al actual nivel de 59,8% en el 2008. (Anexo N° 54).

Cuadro N°7
Exportaciones de Chile a Japón según CIU
Enero - Marzo 2007 - 2008
(Cifras en millones de dólares FOB, de cada año y porcentajes)

Sector CIU	Exportaciones a Japón Millones de dólares		Crecimiento % Exportaciones 2008	Exportaciones al Mundo Millones de dólares		Crecimiento % Exportaciones 2008	Participación Exportaciones Xs. Japón / Xs. Mundo		Índice Variac. Part. 2008
	2007	2008		2007	2008		2007	2008	
Productos metálicos, maquinaria, equipos, material									
1 eléctrico e instrumentos de medida	0,3	0,4	7,7	256,1	313,1	22,3	0,1	0,1	0,88
2 Curtiembre, talabartería, cuero y pieles, calzado	-	-	-	6,5	7,9	21,2	-	-	-
3 Pesca Extractiva	2,7	3,1	14,0	10,9	14,9	37,1	24,9	20,7	0,83
4 Agricultura	3,8	3,7	-3,0	68,3	93,4	36,7	5,6	4,0	0,71
5 Celulosa, papel, cartón, editoriales e imprenta	15,4	16,8	9,0	672,2	797,6	18,7	2,3	2,1	0,92
6 Silvicultura	0,8	0,5	-40,6	4,5	6,9	51,3	17,8	7,0	0,39
7 Cobre	895,8	1.122,1	25,3	8.057,8	9.878,3	22,6	11,1	11,4	1,02
8 Forestales y muebles de madera	74,9	94,7	26,5	495,0	520,5	5,1	15,1	18,2	1,20
Productos químicos básicos y preparados, petróleo y derivados, caucho y plástico	10,7	15,6	45,1	1.052,5	1.154,8	9,7	1,0	1,3	1,32
10 Bebidas, líquidos, alcoholes y tabacos	9,5	12,4	30,0	287,2	322,8	12,4	3,3	3,8	1,16
11 Fruticultura	7,7	4,7	-39,0	889,0	976,9	9,9	0,9	0,5	0,56
12 Alimentos y alimentos forrajeros	375,1	304,2	-18,9	1.504,1	1.492,1	-0,8	24,9	20,4	0,82
13 Resto de minería	207,1	265,0	27,9	1.394,7	1.335,4	-4,3	14,9	19,8	1,34
14 Otros	1,2	1,5	27,0	120,8	240,6	99,2	1,0	0,6	0,64
15 Industria manufacturera no expresada	0,0	0,0	1.285,9	2,8	4,2	48,5	0,0	0,4	9,33
16 Ganadería	0,0	0,0	-	10,1	13,6	34,2	0,0	0,0	-
Productos de barro, loza y porcelana, vidrio y productos minerales no metálicos	0,0	0,0	63,7	22,2	30,5	37,5	0,0	0,0	1,19
18 Textiles y confecciones de prendas de vestir	0,0	0,0	27,4	37,1	68,6	84,7	0,1	0,1	0,69
Industria básica del hierro y del acero, industria básica de metales no ferrosos	11,8	31,0	161,7	572,5	646,0	12,8	2,1	4,8	2,32
TOTAL	1.616,9	1.875,6	16,0	15.464,6	17.918,2	15,9	10,5	10,5	1,00

Fuente: Departamento de Estudios e Informaciones, DIRECON (Mayo 2008) en base a cifras del Banco Central de Chile

RVV/rvv

2.5. Corea del Sur

Cuadro N°8
Corea: Posición Exportaciones e Importaciones,
2000 - 1T 2008
(Ranking y número)

Ranking de Corea	2000	2005	2006	2007	1T 2008
Exportaciones hacia Chile	34	37	35	33	26
Importaciones desde Chile	31	26	17	17	18
Destino Expor. Chilenas	8	5	5	5	4
Origen Impor. Chilenas	8	7	5	5	5
Destino del cobre	3	4	4	5	3

Fuente: DIRECON, Departamento de Estudios, en base a cifras de WTA, Korea Custon, Aduanas y Cochilco. RUB/rub.

Gráfico N°12
Corea: Consumo, Inversión, Exportaciones e Importaciones, 2003 - 1T 2008
(Variación anual, en porcentajes)

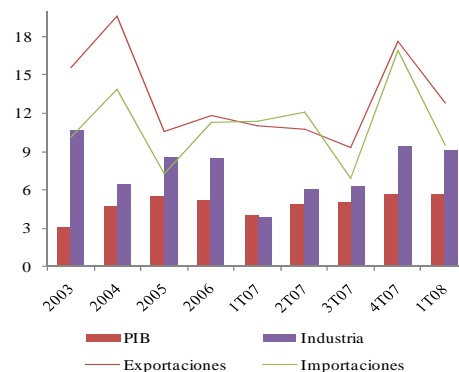

Fuente: DIRECON, Departamento de Estudios e Informaciones, en base a cifras The Bank of Korea. RUB/rub.

La evolución económica de Corea, uno de los principales países emergentes y nuestro quinto socio comercial, sigue con buenos indicadores, aunque se prevé que la crisis mundial afecte su dinamismo exportador y el crecimiento proyectado por la mayoría de los analistas para el 2008, bajó de 5% a 4,5%.

Hasta ahora los indicadores reflejan tendencias dispares. El análisis de los indicadores del primer trimestre (que se han corregido varias veces) en relación al último trimestre del 2007, apoya la interpretación de una desaceleración, en cambio, el análisis en doce meses refleja más bien un proceso de consolidación del crecimiento. El PIB creció 5,1% el 2007, existiendo un proceso de recuperación que incluiría al primer trimestre 2008, al menos en algunos indicadores. En efecto, tal como se observa en el Gráfico N°12, el crecimiento de 5,7% del cuarto trimestre 2007 se mantuvo el primer trimestre 2008 ya que el crecimiento de la industria siguió sobre el 9% y el sector externo continuó creciendo sobre los dos dígitos. Además, durante el primer trimestre 2008, hubo un aumento de los créditos, la liquidez y la inversión externa (69%).

Pero la fuerte aceleración del sector externo ocurrida en el cuarto trimestre del 2007 retomó los niveles del último trienio. Además, es interesante destacar que los datos de Aduanas de Corea muestran un déficit comercial en los últimos 4 meses, que los envíos a EEUU decrecieron (disminuyeron las ventas de semiconductores), y que el incremento de las importaciones se debió al aumento de materias primas, especialmente el petróleo (Ver Gráficos 12 y 13).

Corea, al igual que en muchos países, se vio afectada por las alzas en los precios del petróleo y de los alimentos, por lo que las estimaciones privadas de inflación subieron a 4,5% para el año 2008. Pero mantuvo la tasa de interés (en 5%) y el desempleo se mantiene relativamente bajo (3,5%) (Ver Gráfico 14).

Gráfico N°13
Corea: Monto exportaciones e importaciones
2007-2008
(En millones de dólares)

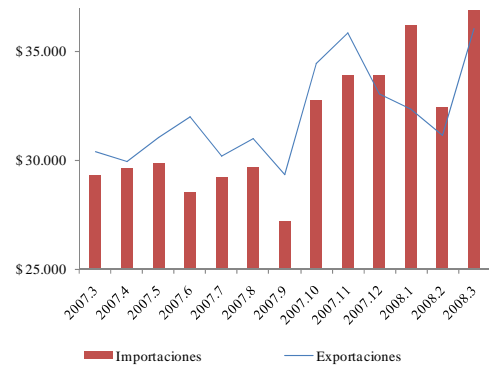

Fuente: DIRECON, Departamento de Estudios e Informaciones, en base a cifras The Korea Customs Service.

Gráfico N°14
Corea: Desempleo, Inflación y Tasa de interés
2003-1T2008
(En porcentajes)

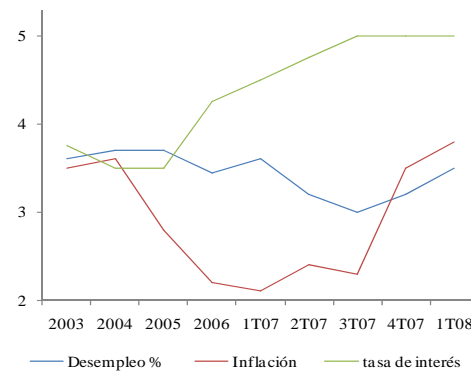

Fuente: DIRECON, Departamento de Estudios e Informaciones, en base a cifras The Bank of Korea.

Gráfico N°15
Corea: Tipo de Cambio e Índice Bursátil
2003 - 1T 2008
(En wones e índice)

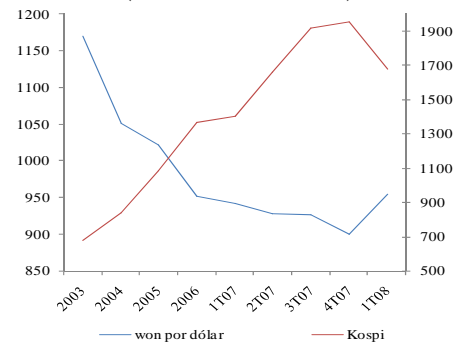

Fuente: DIRECON, Departamento de Estudios e Informaciones, en base a cifras The Bank of Korea. RUB/rub.

Para disminuir el riesgo del incremento del precio del petróleo, el gobierno impidió las exportaciones de petróleo, intentando asegurar el abastecimiento interno y reducir los precios a los niveles de octubre del 2007. El Banco Central de Corea decidió, por octavo mes consecutivo, mantener la tasa de interés en 5% ya que la inversión sigue relativamente baja, y el consumo privado muestra un incremento constante. Además, existe preocupación por las turbulencias en el mercado financiero internacional⁴³ y por las repercusiones del escándalo tributario de Samsung (15% del PIB) que obligó a renunciar a su presidente.

En los últimos meses se observa un cambio de tendencia en la apreciación del won. Además, se observa una mayor asociación con la crisis subprime en la baja de los mercados accionarios. De hecho el índice Kospí descendió alrededor de 17% el primer trimestre, pero se trata de un nivel inferior al de otras bolsas de valores y se estaría recuperando en abril (Ver Gráfico 15).

En los últimos años, el intercambio comercial de entre Chile y Corea ha sido favorecido por su crecimiento económico, así como por la apertura comercial derivada del TLC (abril 2004). Al cumplirse el cuarto año del tratado el incremento el intercambio comercial ha sido notable, en cuatro años, alcanzó un crecimiento de 344%; las exportaciones chilenas a Corea aumentaron 224%, y se incorporó más de una cincuenta de nuevos productos a la canasta exportadora⁴⁴.

El primer trimestre 2008, Corea fue el cuarto destino de las exportaciones chilenas con alrededor del 5,5% del total exportado (Anexo N° 2a y 3a). Corea fue nuestro quinto proveedor, con el 7% de las importaciones, duplicando a países como Japón y Alemania. De mantenerse esta tendencia Corea pasaría a ser nuestro cuarto socio comercial.

Las exportaciones a Corea están constituidas en 74% por cobre, el 2007 fue el quinto destino del mineral (ver Cuadro N°8 y Anexo N°58). Durante el primer trimestre del 2008, Corea sube al tercer destino de las exportaciones de cobre, ya que los

envíos del mineral a EEUU, disminuyeron más fuertemente.

El aumento del precio del cobre ha impulsado fuertemente el incremento de las exportaciones a Corea en valor. El año 2007, de los 3.838 millones de dólares exportados a Corea 2.851 millones de dólares fueron de cobre. El efecto del precio del cobre relevante para el aumento del valor de las exportaciones a Corea. Si se analizan las exportaciones de cobre considerando la cantidad de toneladas exportadas (Gráfico 16), se debe concluir que presentan una tendencia hacia la disminución en los últimos años. La participación de Corea en volumen de cobre enviado por Chile el 2003 era de 10,1%, el 2007 disminuyó a 7,5%.

Gráfico N° 16
Exportaciones de Cobre a Corea,
(2001-2007)
(En millones de dólares y miles de toneladas)

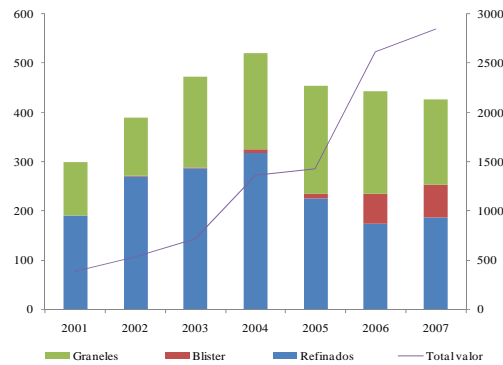

Fuente: DIRECON, Departamento de Estudios e Informaciones, en base a Informes de COCHILCO. RUB/rub.

Gráfico N° 17
Intercambio Comercial de Chile con Corea,
2003-1T2008
(Variación anual, en porcentajes)

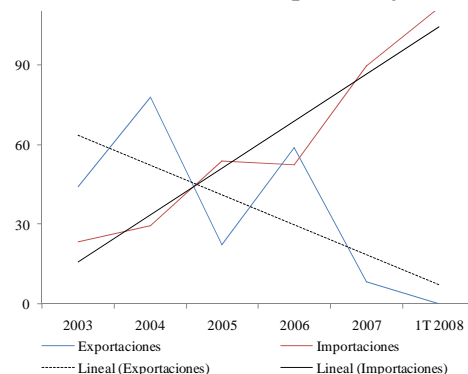

Fuente: DIRECON, Departamento de Estudios e Informaciones, en base a cifras del Banco Central de Chile. RUB/rub.

⁴³ Ver <http://www.bok.or.kr/index.jsp>

⁴⁴ Para analizar la relación económica y la importancia del TLC con Corea, ver, "Relaciones Económicas Entre Chile y Corea, Evaluación a Cuatro Años del TLC", Direcon, abril 2008.

La desaceleración de las exportaciones hacia Corea se acrecentó. En el primer trimestre 2008, las exportaciones hacia Corea prácticamente no aumentaron, lo que se explica básicamente por la disminución de las exportaciones de productos químicos, el bajo crecimiento de las exportaciones de cobre y el aumento de la celulosa. A su vez, el fuerte crecimiento de las importaciones desde Corea (89,7% el 2007) y 111% el primer trimestre del 2008, no impidió mantener una balanza comercial positiva para Chile. Si se mantienen estas tendencias, probablemente, en el próximo trimestre, la balanza comercial con Corea podría ser negativa para Chile.

Las exportaciones no cobre a Corea aumentaron 12% el año 2007 y disminuyeron (al igual que hacia EEUU, Alemania, Holanda) en -19% el primer trimestre 2008 (Ver Anexo N° 6).

Las exportaciones a Corea están concentradas a nivel de productos y empresas. Los 25 principales productos representaron el 97,4% del total exportado el primer trimestre 2008. El principal producto es el cobre en sus diversas formas con más del 74,3% de los embarques, es más dos empresas representan el 60% de los embarques (Ver Anexo N° 60)

Al igual que lo ocurrido el 2007, el primer trimestre 2008, el ritmo de crecimiento de las importaciones desde Corea fue mayor que el de las importaciones totales de Chile. Destacó el fuerte crecimiento de las importaciones de bienes intermedios (224%) muy superior a la importación de bienes de consumo (16%) y la de bienes de capital (12,2%) (Ver Anexo N° 55)

El primer trimestre se triplicó la importación de aceites combustibles. Una proporción significativa de los automóviles y de insumos industriales importados por Chile, provienen de Corea. El 29% de los automóviles provino de Corea (superando a Japón), así como el 31% del politereftalato de etileno usado para fabricar envases de plástico⁴⁵.

⁴⁵ Véase Anexo 61, los detalles del porcentaje cada producto en el total importado pueden verse en , www.aduana.cl.

2.6. India

El comportamiento del comercio exterior con la India ha estado influido por el dinámico estado de su economía en el año 2007/2008⁴⁶, que ha sido superior a las predicciones del año 2006, así como por las expectativas de un alto crecimiento en los próximos años; que ha incidido en la demanda de cobre que se explica por el crecimiento industrial y de la construcción. En el caso de los productos agrícolas las exportaciones crecieron en un 27,4%, menor al promedio de las exportaciones de Chile a la India⁴⁷, mientras que en los manufactureros hubo un crecimiento también notable de un 141,1% en las exportaciones durante el primer trimestre del año 2008 comparado con el 2007.

Gráfico N° 18
India: Crecimiento Anual del PIB, sobre la base de precios constantes, 2003/04 a 2007/08 (En porcentajes)

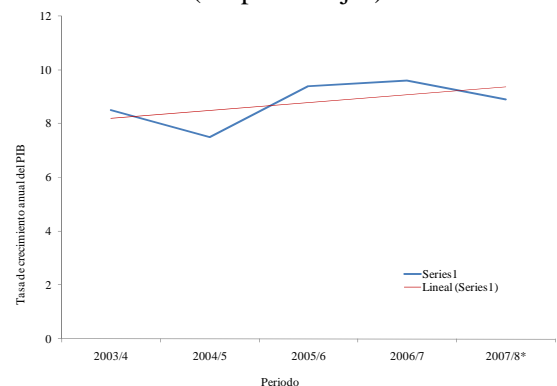

Fuente: Central Statistical Organization (CSO), India. Las cifras de 2007/08 corresponden a los tres primeros trimestre (abril-diciembre) de 2007. AGA/aga.

El PIB se expandió en los 3 primeros trimestres del año 2007/08 a una tasa de 8,8% anual, lo que lo sitúa entre las tasas más altas de los 5 últimos años, por encima de las estimaciones previas⁴⁸. Las estimaciones del FMI para el año 2007, situaron a la economía india como de las líderes en crecimiento en el mundo, por lo que efectivamente

⁴⁶ Comprende el periodo entre abril de 2007 y marzo de 2008, de acuerdo al año fiscal y de gran parte de las estadísticas , en <http://rbidocs.rbi.org.in/rdocs/Publications/PDFs/82771.pdf>

⁴⁷ Ver Anexo N° 74.

⁴⁸ Central Statistical Organization (2008) "Estimates of Gross Domestic Product for the Third Quarter (October-December) of 2007-08". Government of India, 29, February, 2008. En www.mospi.nic.in/press_release_29feb08.htm, consultado el 9 abril 2008

en el 2007, se cerró otro período con tasas de crecimiento del PIB por encima del 8%, llegando a un 9,2%⁴⁹. En el año calendario 2007 (cifras del 4º trimestre) el crecimiento se observó en un 8,4% anual, liderado por el sector de servicios financieros, corretaje de propiedades y servicios a empresas (+11,6% anual), comercio, hoteles y transporte y comunicaciones (+11,3% anual), así como por la industria manufacturera (+9,3% anual, comparadas con el mismo período del año anterior). El sector de construcción también se ha dinamizado con una tasa de 8,4% anual en el cuarto trimestre de 2007, menor al 10,8% anual del cuarto trimestre de 2006.

Las proyecciones de crecimiento del PIB para el presente año 2007/2008 situaban la tasa de crecimiento anual entre un 7,6% y un 9,3%⁵⁰, las que se quedaron cortas en relación al desempeño observado en el año calendario 2007 (+9,2%) e incluso con el cuarto trimestre (+8,4%), reflejando las mejores condiciones observadas en la economía india

Con ello, se completó otro año con una tasa de crecimiento por sobre el 8% promedio anual, lo que significaría que llevan más de 5 años a ese ritmo de crecimiento. Según las estimaciones del FMI (a abril de 2008), la India enfrentaría una cierta moderación en su ritmo de crecimiento, el que llegó en el año 2007 a un 9,2% anual, para desacelerarse a 7,9% el 2008⁵¹. Ambas cifras están casi en el doble de la media mundial estimada en 4,9% en 2007 y 3,7% en 2008, y de la mayoría de las economías emergentes.⁵² La economía de India, junto a la de China, son referentes centrales del crecimiento de la economía mundial y lo serán en mayor medida en el presente año 2008, debido a las tasas de crecimiento muy por encima de la media, y a su creciente influencia en el comercio y producción internacionales. La India contribuirá en el 2009 con un 2,3% del crecimiento de la economía mundial, y esta proporción aumentará hasta llegar a un 3,7% a 3,8% en los próximos años

2010-2013, derivado de la importancia creciente de la India, y de sus tasas de crecimiento económico por encima de la media, con la economía medida a precios de mercado⁵³. Estas estimaciones del FMI son coincidentes con mediciones previas, en que la India contribuye con cerca de un 10% del crecimiento mundial (a PPP) y un 4% del mismo si es que se mide a precios de mercado, detrás de China, Área Euro, Estados Unidos y Japón, pero por encima del Reino Unido y la Federación Rusa⁵⁴.

Las cifras del tercer y cuarto trimestre de 2007 (8,9% y 8,4% respectivamente) indican que la economía sigue expandiéndose más allá de lo estimado inicialmente para los años 2007 y el 2008. La producción manufacturera registró un crecimiento de 11,3% anual en el cuarto trimestre del año 2006 y se desaceleró a un 9,3% anual en el mismo período del presente año 2007⁵⁵. En otros sectores como construcción (+8,4%), minería (+4,9%) y agricultura (+3,2%) las cifras de 2007 fueron también inferiores a las del 2006. Las expectativas de mediano plazo se encuentran en el rango de las tasas de crecimiento más altas del mundo (cercas al 8% anual), pero las debilidades del proceso de desarrollo (situación de déficit público, las políticas de agricultura, infraestructura, mayor apertura externa, educación y salud) requieren ser enfrentadas para fortalecer el desarrollo⁵⁶.

Las exportaciones chilenas a la India crecieron en el primer trimestre del año 2008 en un 30,9%, mayor al promedio del crecimiento de las exportaciones chilenas al mundo (15,9%) en igual período, lo cual se debe principalmente al cobre, ya que un 95,3% de las exportaciones están constituidas por este mineral.

Por otro lado, la participación de la India en la exportaciones chilenas llegó a un 2,5% en el primer trimestre del año 2008, cifra superior al

⁴⁹ Fuente: FMI (2008)

⁵⁰ Reserve Bank of India (2007), "Macroeconomic and Monetary Developments in 2006-2007", April 23, 2007, Mumbai, India. En: <http://rbidocs.rbi.org.in/rdocs/Publications/PDFs/76951.pdf> y cifras actuales de comercio exterior en:

<http://rbidocs.rbi.org.in/rdocs/Bulletin/PDFs/77772.pdf>

⁵¹ IMF (2008) "World Economic Outlook, April 2008".

⁵² IMF (2008) "World Economic Outlook, April 2008".

⁵³ En base a las cifras del IMF(2008)

⁵⁴ En IMF(2007a) "Emerging markets main Engine of Growth", Tim Callen, IMF Research department, October 17, 2007 en <http://www.imf.org/external/pubs/ft/survey/so/2007/NUM1017A.htm>

⁵⁵ Central Statistical Organization (2008), Government of India.

⁵⁶ Reddy, Y.V.(2008) "Some Comments on Macro-Stability in Indian Economy". Governor of the Reserve Bank of India, at the Release of the India Development Report 2008, in Hyderabad, January 3, 2008. En: http://www.rbi.org.in/scripts/BS_SpeechesView.aspx?Id=378

2,2% del mismo período del año 2007 (Anexos n° 2 y 2a). Este monto ha superando largamente la barrera de exportaciones de US \$ 400 millones trimestrales y es más de 4 veces la cifra de hace 4 años, llegando a ser el constituyéndose en el 14° destino de las exportaciones totales de Chile (Chile exporta a la India más que a Argentina e Inglaterra).

Las exportaciones no cobre hacia la India aumentaron en 29,0% en el primer trimestre del 2008, muy similar al promedio de las exportaciones chilenas (se incrementaron en un 31,0%). La participación de la India en las exportaciones no cobre de Chile se incrementó pasando desde un 0,2% en el primer trimestre del año 2007 a un 0,3% en el 2008 (ver Anexos N° 6 y 6a).

Las importaciones desde la India crecieron en un 155,7% en el primer trimestre del 2008, cifra superior al crecimiento promedio de las importaciones chilenas que crecieron en un 41,6% en el mismo período (Anexo n° 3). La participación de las importaciones desde la India se duplicó en el 1° trimestre del 2008 en el 0,8% del total de las importaciones chilenas comparado con el mismo período del año 2007 en que llegó al 0,4% (Anexo N° 3a), por debajo de la participación en las exportaciones.

El aporte de la India al superávit comercial de Chile en el primer trimestre de 2008 fue de 5,1% del total de los países con superávit, debido al mayor contenido exportador de India en relación al comercio exterior chileno con el resto del mundo. El superávit comercial chileno en el primer trimestre del 2008 alcanzó a US \$ 5.000,4 millones, mientras que con la India llegó a US \$ 349,4 millones (Anexo n° 5).

Los 25 principales productos exportados a la India constituyen en el primer trimestre de 2008 un 99,8% de las exportaciones a ese mercado; siendo los 3 principales los Minerales de cobre y sus concentrados (95,3%), los demás desperdicios y desechos de cobre refinado (1,5%) y yodo (1,3%) (Anexo N° 76).

El cobre sigue presentándose como el principal producto de exportación a la India, manteniendo su concentración en el total exportado a ese país,

pasando desde un 95,2% en el primer trimestre del 2007, a un 95,3% en el mismo período del año 2008 (Anexo N° 74).

La inversión desde la India en Chile ha adquirido mayor presencia desde el año 2005 en el sector de servicios financieros y a empresas, no disponiendo aún de información acerca del año 2008. Estas inversiones también pueden contribuir para que Chile sea considerado como plataforma de servicios para otros países de América Latina por otras empresas indias.

El boom de las exportaciones de la India no presenta una amenaza a las exportaciones chilenas, debido al bajo grado de similitud en los patrones de exportación entre ambos países, como se analizó en informes anteriores: Chile, como otros países latinoamericanos está concentrado en bienes agrícolas y commodities e India en productos manufactureros.

La India ha decidido avanzar en las tratativas para un Tratado de Libre Comercio con Japón para el presente año 2008⁵⁷, dentro de fortalecimiento de las relaciones bilaterales, así como en los temas de conformación del Consejo de Seguridad de Naciones Unidas y del calentamiento global. Del mismo modo, se están llevando a cabo negociaciones con los 10 países de ASEAN, con el objetivo de llegar a un acuerdo de libre comercio con los 10 países del bloque también durante el presente año. El objetivo de India es llegar a un 80% de comercio con 0% de arancel con ese bloque, para lo cual están solicitando mejorar las actuales listas, particularmente de Indonesia⁵⁸.

2.7. América Latina

2.7.1. Panorama económico de la región

En diciembre del 2007 las previsiones de CEPAL⁵⁹ proyectaban para el año 2008 una tasa de crecimiento

⁵⁷ Reunión Singh-Fukuda en 21 noviembre de 2007 en Singapur con ocasión de la Cumbre de Países de Asia Oriental, en que se fijó mediados del 2008 para terminar las negociaciones bilaterales.

⁵⁸ ASEAN/INDIA ties/Free trade, ASEANAFFAIRS.com, "Indonesia key to wrapping-up the deal" March 24, 2008 en <http://www.aseanaffairs.com/page/asean-india%20ties/free%20trade%20indonesia%20key%20to%20wrapping%20up%20the%20deal>

⁵⁹ Cepal (2007) "Balance preliminar de las economías de América Latina y el Caribe 2007" Diciembre.

del PIB de 4,9% para el conjunto de países de la región. En Abril de este año, las previsiones del FMI⁶⁰ señalaron una tasa promedio de crecimiento del PIB de 4,4%, para América Latina, con reducciones en el crecimiento del PIB de Argentina, Brasil, Chile, Colombia, México, Paraguay, Perú, Uruguay y Venezuela.

De acuerdo a las previsiones del FMI, en el año 2008 las tasas de crecimiento del PIB más altas en la región serán las logradas por Argentina, Perú, Uruguay, Venezuela y Brasil.

Frente a un escenario de desaceleración de la economía de Estados Unidos, afectada por la crisis de su mercado financiero, de acuerdo a CEPAL el impacto en la región latinoamericana se percibirá con mayor fuerza en los países más pobres, por un aumento en el precio de los alimentos, principalmente maíz, trigo, arroz y oleaginosas.

Cuadro N°9
América latina: Tasas de variación del PIB real de los años 2005 a 2007 y previsiones para los años 2008 y 2009
(En porcentajes)

	Promedio 1990-99	2005	2006	2007	2008	2009
Argentina	4,2	9,2	8,5	8,7	7,0	4,5
Bolivia	4,0	4,0	4,6	4,2	4,7	5,0
Brasil	1,7	3,2	3,8	5,4	4,8	3,7
Chile	6,4	5,7	4,0	5,0	4,5	4,5
Colombia	2,9	4,7	6,8	7,0	4,6	4,5
Ecuador	2,2	6,0	3,9	1,9	2,9	4,1
México	3,3	2,8	4,8	3,3	2,0	2,3
Paraguay	2,4	2,9	4,3	6,4	4,0	4,5
Perú	3,1	6,7	7,6	9,0	7,0	6,0
Uruguay	3,2	6,6	7,0	7,0	6,0	4,0
Venezuela	2,4	10,3	10,3	8,4	5,8	3,5
América Latina	2,9	4,6	5,5	5,6	4,4	3,6

Fuente: FMI (2008), "World Economic Outlook". Abril 2008.

Se verán también afectadas las naciones que son fuertes receptoras de remesas provenientes de Estados Unidos como México, Brasil, Colombia, Haití y, Nicaragua. Por otra parte, se hará sentir en aquellos países en los que existe mayor preponderancia de exportaciones de manufacturas a Estados Unidos, como es el caso de México.

⁶⁰ FMI (2008) "World Economic Outlook". Abril.

En las nuevas previsiones del FMI para el año 2009, se proyectó un crecimiento del PIB de América Latina de 3,6% con nuevas reducciones en el ritmo de crecimiento de Argentina, Brasil, Colombia, Perú, Uruguay y Venezuela.

La demanda interna de los países de la región se proyecta seguirá siendo el motor principal del crecimiento económico, impulsado por la formación bruta de capital fijo que se estima continuará con un importante dinamismo, aumentando levemente su participación en el PIB de 20,8% en el año 2007 a 20,9% en el 2008 y a 21,2% en el 2009⁶¹. En esta expansión, la inversión en maquinaria y equipo deberá jugar un rol crucial, con una contribución creciente que alcanzó a los dos tercios de la FBKF entre los años 2004 a 2007. El aumento en la inversión ha sido mayor en los países de América del Sur, favorecidos por una mejora de los términos del intercambio que se prevé continúe en el año 2008.

En relación al comercio exterior⁶², se estima que el volumen exportado de bienes y servicios de América Latina crecerá en sólo un 2,8% en el año 2008 y en un 4,0% en el 2009. El volumen de importaciones de bienes y servicios por su parte, se proyecta aumentará en un 11,3% en el 2008 y en un 5,3% en el 2009, impulsado por el aumento del nivel de actividad económica y por la apreciación cambiaria.

Los términos del intercambio de la región latinoamericana se estima mejorarán en el año 2008 en un 4,9%, deteriorándose en el año siguiente en un 2,1%, por un alza superior de los precios de los productos importados por la región.

El saldo en cuenta corriente de la Balanza de Pagos se estima será levemente negativo en el año 2008 representado déficit de 0,3% del PIB. Para el año 2009 se proyecta una amplificación del déficit a 0,9% del PIB.

La inflación en América Latina se prevé aumente a una tasa promedio anual de 6,6% en el año 2008 bastante superior a la tasa alcanzada en el año 2007 de 5,4%, interrumpiendo una paulatina disminución que este indicador había venido mostrando a nivel regional, desde el año 2002. Estas previsiones al alza

⁶¹ FMI (2008) "World Economic Outlook". Abril.

⁶² FMI op.cit.

son el resultado del aumento de los precios mundiales de los combustibles y de los alimentos y de una reducción en la capacidad no utilizada a nivel de la región. Para el año 2009 se prevé una tasa de inflación de 6,1% en América Latina, basada en una reducción de los precios mundiales de algunos commodities, debido a un menor ritmo de crecimiento del PIB mundial.

Dadas la prevalencia de tasas de interés más altas en la región latinoamericana respecto a Estados Unidos, la Unión Europea y otros países desarrollados, se estima que en el año 2008 se mantengan importantes ingresos netos en la cuenta financiera de la balanza de pagos por concepto de inversión extranjera directa y de cartera.

Entre los principales riesgos que enfrenta la región en el corto plazo están ligados al éxito de las estrategias que adopten los países desarrollados para controlar las turbulencias de los mercados financieros internacionales que se agudizaron a fines del año 2007. Ello evitaría una desaceleración acentuada de la economía mundial, que podría deteriorar profundamente las condiciones financieras de las economías emergentes, entre las cuales América Latina.

Otras señales de alerta provienen de la propia región. Una de ellas es la persistente baja del tipo de cambio real que está afectando a algunas economías de América del Sur, a pesar de las medidas adoptadas por las autoridades monetarias en algunos países para contener la apreciación de la moneda.

Otro riesgo es la aceleración de la tasa de inflación en varios países, asociada a la aparición de presiones desde la oferta (aumento de los precios de los energéticos y de los alimentos). En algunos de los países en que existen metas inflacionarias explícitas, la tasa de inflación ha excedido el límite superior de la banda. Ello ha llevado a los Bancos Centrales a elevar las tasas de interés en un período en el que se observa una tendencia mundial en sentido inverso.

El diferencial de tasas de interés probablemente podría generar un incremento de la magnitud de las corrientes de capital de corto plazo hacia la región, lo cual agudizaría las presiones a la apreciación del tipo de cambio real de los países latinoamericanos.

2.7.2. Argentina⁶³

Las previsiones de crecimiento para la economía argentina continúan siendo favorables y muestran una tendencia creciente manteniendo así la fase expansiva que comenzó en el año 2003.

Para el primer trimestre del año se espera un ritmo de crecimiento más moderado que el del año anterior. Así, en un escenario de incertidumbre de la economía mundial, se espera que el crecimiento para el 2008 se reduzca levemente, llegando al 7,0%⁶⁴. A la vez, empujado nuevamente por la demanda interna, mientras que se esperaría una disminución del saldo comercial, este último nuevamente con un menor contribución al crecimiento del PIB.

En efecto durante el primer trimestre del 2008, la inversión seguiría en aumento, esperándose así para el año 2008 un aumento en su participación en el PIB.

En tanto, en el primer trimestre del 2008, que el consumo total se mantendría elevado aunque menor al del primer trimestre del año 2007. Esta situación se replicará para todo el año 2008, en especial viéndose una disminución del consumo privado en el 1er semestre.

Por el lado de la oferta, durante el 2008 seguiría la contribución al crecimiento económico de los sectores de servicios (fundamentalmente comercio, transporte e intermediación financiera), Industria manufacturera (con una expansión cercana al 7%) y en menor medida el sector agropecuario (con crecimiento menor al año 2007).

Por su parte, las exportaciones netas -lideradas por la ventas de manufacturas de origen agropecuario e industrial-, seguirán realizando, en comparación al año anterior, un aporte menor al crecimiento, dado el dinámico y mayor nivel de las importaciones de bienes de consumo y capital.

⁶³ Cifras Oficiales, fuente Banco Central de Argentina:

1) Base de datos de Estadísticas e Indicadores.

2) Informe de Inflación, Prime Trimestre de 2008, Enero 2008.

⁶⁴ Según estimaciones del FMI, la actividad económica para el año 2007 habría sido cercana al 8,7%.

Al igual que otras economías latinoamericanas, esta reducción en el ritmo de crecimiento estaría en parte explicada un menor crecimiento mundial en especial de las economías avanzadas, y en particular por el debilitamiento que generaría el menor crecimiento de la economía de los EE.UU. A la vez, las perspectivas de crecimiento siguen también sujetas a los cambios locales que se generen en temas como fijación de precios e inversiones en energía.

Por otro lado, el aumento internacional de los precios de los productos alimenticios y energéticos⁶⁵, la expansión de la demanda interna y eventos climáticos locales desfavorables que limitaron la oferta, entre otros aspectos, llevaron a la inflación en torno al 8,8% en el 2007.

Par el primer trimestre del 2008, y en un contexto de precios de la materias primas en ascenso⁶⁶, el Índice de Precios al Consumidor (IPC) mostró un crecimiento interanual del 11,4%.

Para el 2008, y como respuesta al aumento de la demanda y el mayor peso de los productos energéticos y alimentos en la canasta de consumo y por aumentos de precios en algunos servicios públicos, se espera esta llegue al 9,2%

En este sentido, algunas de las políticas y medidas utilizados en el 2007, para contener los precios y abastecer el mercado interno se han mantenido en el 2008. Por ejemplo: las restricciones a algunas exportaciones agropecuarias como carnes.

El empleo también continuaría aumentando en el 2008. En efecto, si bien se espera que la tasa de desocupación aumente en el primer trimestre, esta tendencia cambiaría a lo largo del año esperando para todo el año una tasa de desocupación de la Población Económicamente Activa (PEA) en torno al 7% (cifra inferior a los niveles del año 2007).

Por su parte, los indicadores externos siguen siendo favorables y fundamentales en enfrentar la volatilidad financiera internacional. Así, para el primer trimestre del año 2008 se apreció un

aumento de la exportaciones (55,3%⁶⁷), fundamentalmente, por el aumento de los precios de varios productos y en segundo orden de las cantidades exportadas, esperándose para el 2008 un superávit comercial superior a US\$ 11.000 millones, en un contexto de mejora de los términos de intercambio.

En este sentido, las exportaciones estuvieron lideradas por la venta de productos primarios y manufacturados y se espera para el 2008 que las ventas externas totales superen los US\$ 68.000 millones con un crecimiento mayor al 20% respecto al año anterior.

En el caso de los bienes primarios destacan el crecimiento de las ventas de cereales, semillas oleaginosas, trigo y soja. Para el caso de manufacturas industriales, destacan las ventas automotrices que en el primer bimestre presentan un alza del 40,7%.

En relación a las importaciones, estas habrían mostrado durante el primer trimestre una fuerte expansión, explicado en parte por el aumento de los precios de bienes intermedios y combustibles, así como de los volúmenes importados. Para el año 2008 se espera estas superen los US\$ 57.000 millones, explicado en gran parte por estos mismo factores.

Por otro lado, si bien la debilidad del dólar ha golpeado al sector exportador latinoamericano, Argentina ha resultado menos afectada que otros países dada una canasta exportadora más diversificada. A la vez, han sido importantes las acciones llevadas a cabo hasta ahora en el mercado cambiario como manera de enfrentar el actual periodo de volatilidad y de mantener una meta para el tipo de cambio real.

En materia de comercio bilateral con Chile, en el primer trimestre del año 2008 Argentina se presentó, en términos individuales, como el segundo socio comercial de Chile en América Latina con un intercambio total de US\$ 1.432,9 millones, mientras que el saldo comercial fue deficitario para Chile en US\$ -932,3 millones.

⁶⁵ Explicado por cambios en la oferta, conflictos geopolíticos y aumento de la demanda.

⁶⁶ Especialmente agrarios (soja, maíz, trigo y oleaginosas) y petróleo .

⁶⁷ Cifra Enero-Febrero.

Las exportaciones chilenas hacia Argentina totalizaron US\$ 250,3 millones en el primer trimestre del año 2008, con un crecimiento del 44,5% respecto de igual periodo del 2007. Destacaron las exportaciones industriales, que concentraron el 71% de los envíos. Dentro de estas exportaciones sobresalieron: los productos químicos básicos y preparados; los productos metálicos, maquinarias y equipos; y celulosa con un 17%, 16,8% y 11,9% del total de envíos chilenos hacia Argentina, respectivamente.

Como segundo gran sector de exportación al mercado argentino se presentaron las exportaciones mineras, concentrando en el primer trimestre del 2008 el 14,7% de los envíos. Destaca el sector cuprífero, que representó el 95% de estos envíos.

Por el lado de las importaciones desde Argentina, estas totalizaron en el primer trimestre del año 2008 US\$ 1.182,6 millones, con una aumento del 15% respecto a igual periodo del año anterior. Destacaron las importaciones de bienes intermedios que sumaron US\$ 730,5 millones y de consumo por US\$ 404,6 millones. Por una parte, el primero mostró una fuerte disminución en su participación al caer del 71% en el primer trimestre del 2007 al 61,8% en igual periodo del 2008. Mientras que el segundo, mostró una favorable evolución al pasar de concentrar el 25,9% al 34,2% en idéntico periodo.

En materia comercial y como forma de mejorar las arcas fiscales Argentina instauró, a contar de noviembre del 2007, un aumento de las alícuotas de entre 5% a 10% de los derechos de exportación de los principales productos agrícolas y agroindustriales, así como para petróleo y sus derivados, modificando el esquema de cálculo de las alícuotas, en función de los cambios de los precios internacionales.

Para continuar en la senda exportadora, la agenda definida para el 2008 contempla aumentar el volumen de las exportaciones y el número de productos, exportar con mayor valor agregado y hacerlo a más destinos. Para ello ya se han fijado reuniones con EE.UU. para permitir el ingreso de nuevos productos.

Por último, se plantea el desafío de asegurar y aumentar el envío de gas para satisfacer la demanda interna en primer lugar y cumplir los compromisos adquiridos y para ello se llevan a cabo negociaciones con Bolivia y Brasil.

2.7.3. Brasil

Las cifras de comercio exhibidas durante el primer trimestre del 2008⁶⁸ son alentadoras ya que las exportaciones totalizaron US\$ 38.690 millones, frente a los US\$ 34.003 millones de 2007, lo que significa un incremento de 13,78%. En cuanto a las importaciones estas registraron un considerable aumento durante el primer trimestre de 2008, de 41,1%. Por lo tanto el saldo de la balanza comercial del primer trimestre 2008 se redujo a US\$ 2.837 millones en comparación a US\$ 8.721 millones en el mismo periodo del 2007.

El crecimiento del PIB de Brasil el 2007 fue 5,4%, y la proyección para el 2008 fue elevada de un 4,6% a 4,8%, una clara señal de la fuerza con que avanza la economía y la demanda interna de Brasil.⁶⁹

Cuadro N°10
Principales indicadores macroeconómicos
(Variación anual, en porcentajes)

	2006	2007	2008
PIB	3,8	5,4	4,8
Agropecuario-total	4,2	5,3	4,9
Industria-Total	2,9	4,9	5,2
Servicios-total	3,8	4,7	4,4
Consumo	4,2	5,7	6,1
Consumo de familias	4,6	6,5	6,8
Consumo de gobierno	2,8	3,1	3,7
Formación bruta de capital fijo	10	13,4	11,9
Exportaciones	4,7	16,1	13,7
Importaciones	18,3	32,5	38,8
Intercambio comercial		22,7	25,7
Balanza comercial		-16,1	-67,4
Inflación	4,2	4,4	4,7
Desempleo	8,4	9,8	8,6

Notas:

a/ Anual, 2008 estimado

b/ 4° trimestre y para 2008 es año estimado

c/ Año, 2008 es 1° trimestre comparado con 2007

d/ Anual, 2008 estimado

e/ Año 2006 y 2007, 2008 es marzo

Elaboración: DIRECON, Departamento de Estudios e Informaciones, sobre la base de cifras del:

1) Banco Central de Brasil. Reporte de Inflación, marzo 2008.

2) SECEX/MINDIC.

GDG/AGA

⁶⁸ Balanza Comercial Brasileña a Marzo 2008

⁶⁹ FMI

Existe preocupación por el control inflacionario medido con el índice precio consumidor amplio (IPCA) cuya variación durante el primer trimestre 2008 de 1,5% fue superior a la del mismo trimestre de 2007 (1,26%).

Importante será el monitoreo de los precios de los alimentos, el valor de materias primas especialmente vinculadas a la siderurgia y construcción y por el precio de los combustibles, por efecto precio internacional y a la incidencia de la paralización de la refinera de Paulina, lo que determinó que el primer trimestre Petrobras tuviera un déficit de US\$ 755⁷⁰ millones, traducido en un déficit acumulado de 626 mil barriles de petróleo y derivados. Situación que esperan revertir durante el año.

El fortalecimiento de la demanda interna fue el elemento clave e impulsor de la actividad económica 2007, que permitió a Brasil contrarrestar en el primer trimestre la crisis sub prime y se estima que seguirá siendo importante durante el resto del 2008.

La expansión de la economía durante el 2008 está basada en la expansión de la producción industrial, así, como la expansión del crédito, el empleo y los ingresos. Es de primera importancia para la autoridad dar señales de bajo riesgo y altos niveles de confianza, de modo tal de continuar con la expansión de las inversiones, por lo que el monitoreo de la inflación es un tema relevante.

El Programa de Aceleración del Crecimiento (PAC) decretado en 2007 y que busca mantener un crecimiento sostenido por sobre el 5% hasta el 2010 y la mejoras en infraestructura (especialmente, en energía y transporte), han tenido un positivo impacto en la economía.

Por otro lado, el desempeño visto en el primer trimestre de 2008 se basó en la demanda externa. En este sentido, destaca la evolución de la producción y exportación agropecuaria, beneficiada por el aumento internacional de los precios de los commodities y las favorables condiciones del mercado asiático.

⁷⁰ Valor On line
<http://www.valoreconomico.com.br/valoronline/Geral/empresas>

Por el lado de la oferta, se observaron crecimientos importantes en los 3 sectores principales de la economía en el 2007 agricultura, industria y servicios (5.3%, 4.9% y 4.7%, respectivamente). Destacó el dinamismo de los sectores de la construcción y las manufacturas, por el lado de la industria, y el comercio, el transporte y la intermediación financiera por el lado de los servicios.

Para el 2008 se espera que el crecimiento se mantenga cercano al 4,8%, sustentado nuevamente por un favorable desempeño de la demanda doméstica⁷¹. A la vez, se espera una evolución favorable, aunque menor que el 2007, en agricultura, industria y servicios.

Si bien la economía brasileña se encuentra en una posición menos vulnerable ante los efectos de las turbulencias financieras externas, en parte por una mejor política de gestión de la deuda pública y una notable acumulación de reservas internacionales, seguirá condicionada -al igual que otros países latinoamericanos- a la evolución de los mercados financieros y la economía norteamericana y sus efectos sobre el crecimiento económico mundial, además de las condiciones de oferta y costo de la energía.

El dinamismo de la economía brasileña también se ha visto reflejado en el mercado laboral. En efecto, se ha impulsado la mayor generación de empleos formales en casi todos los sectores de la economía. Así, se observa una disminución de la tasa de desempleo desde un 10% en el 2006 a un 9,4% en el 2007⁷² y a un 8,6% en el mes de marzo de 2008, la menor para el mes de marzo desde el año 2002⁷³. Con relación a sus cuentas externas, durante el 2007 estas siguieron siendo favorables, permitiendo un adecuado financiamiento de la balanza de pagos y una acumulación mayor de reservas internacionales. En este contexto, el superávit comercial estimado para el 2007 llegaría a US\$ 39 billones, presentando una disminución respecto del

⁷¹ Se estima una expansión de la inversión cercana al 11,9%, seguido de consumo privado en 6,8% y consumo de gobierno en un 3,7% (ver Cuadro N°11).

⁷² CEPAL, Balance preliminar de la Economías de América Latina y el Caribe, diciembre 2007.

⁷³ Banco Central do Brasil (2008) "Relatorio de Inflacao", primer trimestre 2008

año anterior del 16%. Durante el resto del año 2008 se espera se mantenga la tendencia observada en los primeros meses, derivado del dinamismo de la economía brasileña.

Esto llevaría a una contracción en el superávit comercial lo que ya se observa en los primeros meses del año, que llegó a una cifra menor a la del año 2007

En relación a la inflación para el año 2008, estas expectativas se habían elevado en el tercer y cuarto trimestre de 2007 desde el 4,1% al 4,2%, y han vuelto a elevarse a 4,4%, las que deberían converger hacia un 4% durante el año 2009⁷⁴. Estas indicaciones de inflación se encuentran dentro de las metas del 4,5% establecida por el Consejo Monetario Nacional.

Precisamente, ante una mayor incertidumbre sobre la evolución de la economía mundial, un comportamiento de los precios bajo la meta fijada, el impulso del mercado interno -a través de la sustentación del consumo de familias y la inversión de empresas- llevó al Banco Central de Brasil a cambiar su política monetaria a lo largo del 2007. En efecto, durante ese año el Banco Central redujo la tasa de interés de referencia (SELIC) en 2 puntos porcentuales, hasta llegar a 11,25%, tasa que fue elevada a 11,75% anual el 16 de abril de 2008⁷⁵. Ello se debió a que la inflación del mes de marzo de 2008 superó las expectativas y a que la evolución de la actividad económica se ha mantenido firme.

Brasil ha continuado con sus contactos con la Unión Europea para hacer avanzar las negociaciones que se encuentran estancadas y que se iniciaron hace 9 años en 1999 entre Mercosur y la Unión Europea, y de acuerdo a las declaraciones del Ministro de Relaciones Exteriores de Brasil, se esperan reanudar en el segundo semestre de 2008, a la espera de los resultados en los próximos meses en las negociaciones globales de Doha.⁷⁶

Chile y Brasil acordaron trabajar en conjunto para incrementar el flujo comercial en el marco de la III Comisión de Comercio llevada a cabo en Chile en el mes de Marzo, las autoridades hicieron un recuento del intercambio comercial bilateral en acceso a mercados, comercio de servicios e inversiones. Además, realizaron una evaluación del Acuerdo de Complementación Económica (ACE 35) entre Chile y Mercosur y el aprovechamiento en conjunto de la red de Acuerdos Comerciales de Chile.

En materia de comercio bilateral con Chile, en el primer trimestre del año 2008 Brasil se presentó, en términos individuales, como el primer socio comercial de Chile en América Latina con un intercambio total de US \$ 1.432,9 millones. El saldo comercial fue deficitario para Chile en US\$ 217,9 millones.

Las exportaciones chilenas hacia Brasil totalizaron US \$ 924,1 millones en el primer trimestre del año 2008, registrando un crecimiento del 28,4% respecto del mismo período del 2007 (ver Gráfico N°19). Destacaron las exportaciones minerales, que concentraron el 77,5% de los envíos, cifra superior al 73,3% registrado en el primer trimestre de 2007. De estas, sobresalió el sector cuprífero, que representó el 64,0% de los envíos totales hacia Brasil.

Como segundo gran sector de exportación al mercado brasileño se presentó la industria, que concentró el 20,4% de los envíos, que significaron un crecimiento del 5,9% respecto del mismo período del año 2007. Dentro de estas exportaciones sobresalieron: productos químicos básicos y preparados (7,0% del total exportado); la industria alimentaria, bebidas licor y tabaco (6,8%) y la industria básica del hierro y el acero (con una participación del 6,1%).

Las importaciones de Chile desde Brasil totalizaron en el primer trimestre de 2008 US \$ 1.142,1 millones, con un crecimiento del 0,1% respecto al mismo período del año anterior (ver Gráfico N°19).

⁷⁴ Banco Central do Brasil (2008) "Relatorio de Inflacao", página 113, Gráfico 6.1

⁷⁵ Reuters en yahoo-finance, en <http://espanol.news.finance.yahoo.com/16042008/2/finance-news-banco-central-brasil-eleva-tasa-selic-50-pb-11.html>

⁷⁶ The Guardian, 3 April 2008, UK.

Gráfico N°19
Evolución de la Exportaciones, Importaciones y Saldo en Balanza Comercial Chile-Brasil, 2007-2008 (1° trimestre)
 (En millones de dólares)

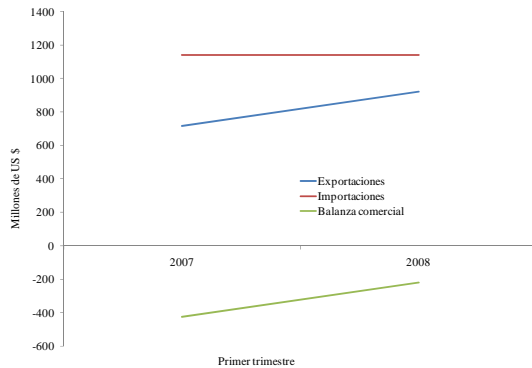

Elaboración: DIRECON, Departamento de Estudios e Informaciones, sobre la base de las cifras del Banco Central de Chile

Destacaron las importaciones de bienes intermedios, que sumaron US\$ 744,8 millones, y bienes de consumo, por US\$ 236,2 millones. El primero fue explicado por las compras de petróleo, que totalizaron US\$ 300,7 millones, mientras el segundo mostró un crecimiento del 24,1% aumentando su participación en las compras desde Brasil desde el 16,7% en el primer trimestre del 2007 al 20,7% en el mismo período del 2008. Los bienes de capital, por su parte, registraron un descenso del 11,2%, totalizando US\$ 161,1 millones en el primer trimestre del 2008.

2.7.4. México

Durante el año 2007 México ha logrado consolidar su estabilidad macroeconómica y llevar a cabo acciones fundamentales para enfrentar los desafíos futuros, entre estas destacan el Plan Nacional de Desarrollo 2007-2012, el Programa Nacional de Infraestructura 2007-2012⁷⁷, el Programa sectorial Económico 2007-2012, la reforma del sistema de pensiones del sector público y la reforma fiscal.

Por otro lado, su posición limítrofe y estrecha relación económica con EE.UU. le otorga a México proyecciones y potencialidades, a la vez, de riesgos y desafíos. En este último sentido, si bien la expansión económica mexicana ha continuado, se ha visto fuertemente afectada con el ciclo

⁷⁷ <http://www.infraestructura.gob.mx/>

económico y complicaciones que ha venido experimentando la economía norteamericana.

El diversificar su economía y comercio exterior ha sido clave enfrentar el impacto de la crisis suprime. Las políticas macroeconómicas y financieras llevadas a cabo a lo largo de los años, así como el aumento de las exportaciones al mercado europeo y asiático, la inversión en infraestructura y fortalecimiento del consumo interno han sido paliativos a los efectos de esta crisis⁷⁸.

Así se espera para este año 2008 una reducción del ritmo de crecimiento, llegando a una tasa del 2,0%, cifra inferior al 3,3% en el 2007. En efecto, la disminución del crecimiento de los EE.UU. acentuada en el 4to trimestre del 2007 (0,6%) y primer trimestre del 2008, se habría hecho notar en un menor crecimiento del PIB mexicano en el primer trimestre de este año cercano al 3%. Este resultado responde al aumento del gasto público y las exportaciones no petroleras⁷⁹, en especial a países distintos de Norteamérica, lo que ha permitido contrarrestar en cierta medida el menor crecimiento de la economía de los EE.UU.

Gráfico N°20
Remesa familiares en México y Empleo de la Construcción en EE.UU
 (Variación anual, en porcentajes)

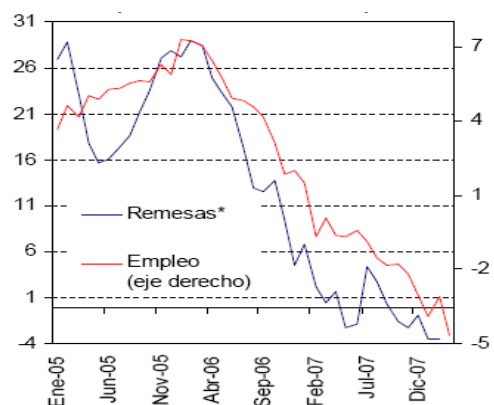

(*) Promedio móvil 2 meses, excepto 2007

a.e.: Cifras ajustadas por estacionalidad

Fuente: Banco de México. Extraído del "Informe sobre inflación, Enero-Marzo 2008".RVV/rvv.

⁷⁸ Afectando especialmente a la industria manufacturera, la producción de petróleo y el ritmo de crecimientos de las remesas.

⁷⁹ Destaca el incremento de la demanda externa proveniente de otros países no Estados Unidos (especialmente Asia y la UE) que favoreció un aumento de la producción manufacturera, especialmente automotriz.

En este escenario, los flujos de remesas de emigrantes mexicanos residentes en EE.UU., segunda fuente de ingresos nacionales después del petróleo, también se han contraído fuertemente y presentan en el primer trimestre del 2008 una caída del 2,9% anual, como resultado de la disminución en empleo en el sector construcción y manufactura norteamericano (Ver gráfico N°20).

En términos sectoriales, la evolución del 3% del PIB en el primer trimestre del 2008 reflejó un aumento de la producción de los sectores de servicios (siendo el de mayor importancia) seguido por industria y el sector agropecuario. Es importante destacar la evolución del sector industrial respecto a los trimestres previos, reflejando el aumento de la producción manufacturera, es especial dado el aumento de sus exportaciones dirigidas a países distintos de EE.UU. y el incremento de sus exportaciones automotrices.

Por el lado de la demanda agregada la demanda interna moderó su crecimiento, básicamente por una mesura en el crecimiento del consumo y un crecimiento de las exportaciones netas igual al trimestre anterior. Sin embargo, y a pesar de la reducción en el dinamismo económico, destaca el crecimiento de la inversión que habría llegado a cerca del 11%, cifra superior al 7,5% del trimestre anterior, y que se explica en gran parte por un fuerte aumento de las importaciones bienes de capital y del gasto público en inversión física. Para esta última, destaca la influenciada del programa nacional de infraestructura 2007-2012.

Para el 2008, se espera una mayor desaceleración en el resto del año, basado en la reducción de las perspectivas económicas de los EE.UU. y la debilidad de los mercados externos, impactando la ventas externas como los flujos de remesas. A la vez, hay factores internos que podrían contribuir a este menor crecimiento, entre ellos destacan menor generación de empleo y disminución del financiamiento al consumo.

En materia comercial, destaca la evolución de las exportaciones que crecieron en un 16,4%, cifra superior al 14,9% del trimestre anterior y 8,8% del 2007.

Este crecimiento de las exportaciones se sustenta en el crecimiento de las exportaciones petroleras y no petroleras. La primeras creciendo un 50,3% y respondiendo al elevado nivel del precio del crudo en el mercado internacional y no al volumen exportado de este, que disminuyó en un 12,4%. Mientras que las segunda mostraron un crecimiento del 10,7%⁸⁰, respondiendo por un lado al crecimiento del 12,8% de las exportaciones de la industria automotriz y por otro, a la diversificación de las exportaciones no petroleras. En efecto, para estas últimas, se puede apreciar en primer trimestre del 2008 un crecimiento del 7,7% de estos envíos a EE.UU., mientras que los envíos a los países restantes crecieron en un 25,9%.

En relación a las importaciones, estas presentaron un crecimiento del 17,5% respecto del primer trimestre del año anterior. Esta evolución respondió a aumentos en todas las categorías de estos bienes. Es así como se aprecia crecimientos del 35% en las importaciones de bienes de capital, 22,1% en bienes de consumo y 13,7% en bienes intermedios.

Así, este crecimiento de las importaciones por sobre el de las exportaciones redundó en que el déficit comercial mexicano en el primer trimestre del 2008 cercano a US\$ -3.547 millones.

Según la última encuesta de expectativas realizada por el Banco de México, para el 2008 se espera una desaceleración del intercambio comercial de México con el Exterior, con un crecimiento de las exportaciones no petroleras cercano al 7,9%, mientras que el valor de las exportaciones petroleras lo harían en un 17,9%. Mientras tanto, las importaciones de mercancías crecerían un 10,4%. Con esto, se estima que el déficit en balanza comercial llegaría a cerca de US\$ 15.466 millones.

En el primer trimestre del 2008 México al igual que otros países latinoamericanos y no obstante la disminución en el crecimiento mundial, la inflación se ha visto al alza, influida por una serie de shocks de oferta. Estas presiones externas tuvieron como origen, principalmente, las alzas en las cotizaciones internacionales de las materias primas causadas por el aumento de la demanda de países como China e

⁸⁰ Cifra superior al crecimiento del 9,2% observado en el cuarto trimestre del 2007.

India. A la vez, como factores internos que pudieron haber impulsado el aumento de la inflación destacan el impacto en los costos que podría estar provocando el nuevo régimen fiscal⁸¹ y el aumento de los precios de bienes y servicios públicos decretados para el 2008.

De esta manera, la inflación general anual alcanzó en el primer trimestre del 2008 a 3,9%, cifra superior al cuarto trimestre del año 2007 en que llegó al 3,81%.

Gráfico N°21
Índice Nacional de Precios al Consumidor
2004-2008
(Variación anual, en porcentajes)

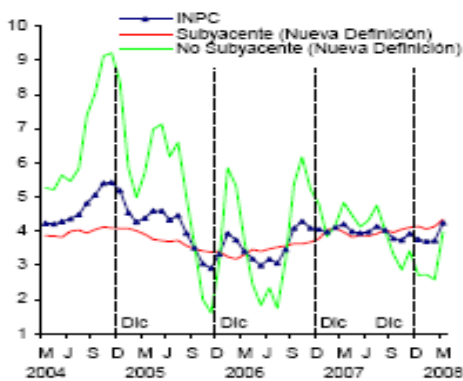

Fuente: Banco de México. Extraído del “Informe sobre inflación, Enero-Marzo 2008”.RVV/rvv.

Por su parte, tanto la inflación subyacente como la no subyacente mostraron alzas respecto al trimestre previo. En efecto, es así como la inflación subyacente anual –que incorpora el efecto de alzas de precios de granos y lácteos- mostró una leve tendencia alcista en su variación anual al pasar de 4,10% a 4,18% (Ver Gráfico N°21)

Para el año 2008 se espera que la inflación sea cercana al 3,8%⁸².

En consecuencia y como la inflación se ha mantenido en los rangos previstos, el Banco de México ha decidido mantener desde octubre del 2007 y hasta hoy, su tasa de política monetaria en

7,5%. Sin embargo, para el año 2008 se espera una continuidad en los factores que han impulsado el avance de la inflación. Es así como el Banco de México a decidió modificar sus estimaciones de inflación futura al alza, aumentado en 50 puntos base en el rango de la inflación de los restantes trimestres del 2008 y en 25 puntos base para el primer trimestre del 2009.

El menor dinamismo de la economía en el primer trimestre del 2008 también se reflejó en una leve reducción de la tasa de crecimiento de la población ocupada. En efecto, a marzo el número de trabajadores afiliados al IMSS⁸³, presentó un incremento del 4,4%, cifra inferior al cierre del año 2007 en que llegó al 5,42%.

En materia de comercio bilateral, Chile y México han triplicado su comercio desde la entrada en vigor del TLC en 1999. Para el primer trimestre del año 2008, México se presentó, en términos individuales, como el tercer socio comercial de Chile en América Latina con un intercambio total de US\$ 973,2 millones. Mientras que el saldo comercial fue superavitario para Chile en US\$ 167,3 millones.

Por su parte, las exportaciones chilenas hacia México totalizaron US\$ 570,3 millones en el primer trimestre del año 2008, con un crecimiento del 13,5% respecto a igual periodo del año anterior.

Destacaron las exportaciones industriales, cuya participación sobre el total de los envíos hacia México fue un 52,6%, comparado con el 49,4% registrado en el primer trimestre del año 2007. Sobresalen dentro de esta categoría la industria alimentaria y forestal con un 17,9% y 12,8% de estos envíos.

Como segundo rubro de exportación al mercado mexicano se presentaron las exportaciones mineras, concentrando el 40,9% de los envíos, cifra levemente inferior al 42,1% que registró en el primer trimestre del año 2007. Destaca dentro de este grupo el sector cuprífero, que representó el 76,3% de los envíos mineros⁸⁴.

⁸¹ A contar del 2008 entro en vigor el Impuesto Empresarial a Tasa Única (IETU).

⁸² Fondo Monetario Internacional (FMI), World Economic Outlook, abril 2008.

⁸³ Instituto Mexicano de Seguridad Social

⁸⁴ Ver Anexo N° 42.

En materia de importaciones desde México, para el primer trimestre del 2008 estas totalizaron US\$ 402,9 millones, con un crecimiento del 43,5% respecto a igual periodo del año 2007.

Destacan las importaciones de bienes intermedios que totalizaron US\$ 178,9 millones con un crecimiento del 48,8% respecto del primer trimestre del 2007 y bienes de consumo con compras por US\$ 169,7 millones y un crecimiento del 33,7%. A la vez, la compras de bienes intermedios registró un aumento en su participación en las compras totales hechas desde México al pasar de concentrar el 42% en primer trimestre del 2007 a un 44,4% en el primer trimestre del 2008, mientras que los bienes de consumo bajaron de 45,2% a un 42,1%.⁸⁵

Por su parte, la importación de bienes de capital crecieron en un 61,6% y aumentado levemente su participación en las compras hechas a México desde un 12% a un 13,5%.

En materia comercial y en el marco del TLCAN, destaca también los efectos que podría tener la liberalización agrícola completa que comenzó a regir a contar del 1 de enero del 2008 en la economía local y los precios.

2.7.5. Comercio bilateral Chile – América Latina

2.7.5.1. Exportaciones chilenas hacia América Latina

Durante el primer trimestre del año 2008 las **exportaciones totales** de Chile hacia América Latina sumaron US\$ 2.846,8 millones. Ello representó un aumento de 27,3% en comparación con igual período del 2007, tasa de crecimiento superior al 15,9% alcanzado por los envíos nacionales al mundo.

Entre los bloques con Acuerdos Comercial, destacan las exportaciones hacia MERCOSUR, con una tasa de crecimiento de los envíos del 36,8% en el primer trimestre del 2008. Dentro de estas, cabe distinguir las exportaciones a Brasil, que totalizaron US\$ 924,1 millones con un crecimiento del 28,4% respecto del primer trimestre del año 2007. A la

vez, sobresale la tasa de crecimiento alcanzado con Venezuela que llegó al 68,6% respecto de igual periodo del año 2007, totalizando US\$ 236,8 millones.

Cuadro N°11
Exportaciones Chilenas hacia América Latina,
Países con Acuerdo Comercial, Primer trimestre
2007-2008
(En millones de dólares FOB de cada año y
porcentajes)

	Totales		Tasa de crec. % 2007/2008	Totales no cobre		Tasa de crec. % 2007/2008
	Monto Mill. US\$ 2007	Monto Mill. US\$ 2008		Monto Mill. US\$ 2007	Monto Mill. US\$ 2008	
México	502,4	570,3	13,5%	371,8	392,3	5,5%
Centro América	117,9	149,4	26,7%	117,9	149,4	26,7%
Costa Rica	33,8	41,8	23,8%	33,8	41,8	23,8%
El Salvador	23,7	21,7	-8,5%	23,7	21,7	-8,5%
Guatemala	44,6	69,8	56,5%	44,6	69,8	56,5%
Honduras	8,3	6,2	-25,0%	8,3	6,2	-25,0%
Nicaragua	7,6	9,9	30,5%	7,6	9,9	30,5%
Comunidad Andina	541,2	653,2	20,7%	506,3	649,8	28,3%
Bolivia	75,6	64,9	-14,2%	75,6	64,9	-14,2%
Colombia	126,1	147,4	16,9%	113,7	146,7	29,0%
Ecuador	112,0	124,7	11,3%	112,0	124,7	11,3%
Perú	227,5	316,3	39,0%	204,9	313,5	53,0%
Mercosur	1.065,7	1.457,6	36,8%	565,8	823,1	45,5%
Argentina	173,3	250,3	44,5%	150,2	215,6	43,6%
Brasil	719,7	924,1	28,4%	247,2	332,8	34,6%
Paraguay	13,9	19,5	39,8%	13,9	19,5	39,8%
Uruguay	18,3	26,9	46,4%	18,3	26,9	46,4%
Venezuela (*)	140,5	236,8	68,6%	136,1	228,4	67,8%
Cuba	8,6	16,4	90,3%	8,6	16,4	90,3%
Total Exportado a América Latina	2.235,8	2.846,8	27,3%	1.570,3	2.030,9	29,3%
Total Exportaciones de Chile	15.464,6	17.918,2	15,9%	7.407,0	8.067,5	8,9%

Fuente: DIRECON, Departamento de Estudios e Informaciones, en base a cifras del Banco Central de Chile. RVV/rvv
(*): En proceso de ratificación.

Las exportaciones hacia Comunidad Andina de Naciones por su parte crecieron un 20,7% respecto al primer trimestre del año 2007. Donde destacan las exportaciones hacia Colombia y Perú con una tasa de crecimiento del 39% y 17% respectivamente y una reducción en los envíos a Bolivia del 14%

Hacia Centro América los envíos crecieron un 26,7% respecto del primer trimestre del año 2007, donde Guatemala, Nicaragua y Costa Rica presentan un crecimiento del 56,5%, 30,5% y 23,8% respectivamente. Por el lado contrario, Honduras y El Salvador mostraron contracciones en los envíos del 25% y 8,5% respectivamente.

Por su parte, las exportaciones a México mostraron en el primer trimestre del año 2008 un aumento del 13,5% respecto de igual periodo del año anterior.

El término de participación, el principal destino de las exportaciones chilena hacia latinoamericana fue MERCOSUR, que capturó el 51,2% de los envíos,

⁸⁵ Ver Anexo N° 43.

liderado por Brasil con un 32,5% y seguido por Argentina con un 8,8% de los envíos regionales.

La Comunidad Andina recibió un 22,9% de los envíos regionales, siendo Perú y Colombia los principales destinos con un 11,1% y 5,2% respectivamente.

En forma individual México concentró el 20% de las exportaciones a la región (ver Gráfico N° 22).

Gráfico N°22
Composición de las Exportaciones hacia América Latina según destino, primer trimestre 2008
(En porcentajes)

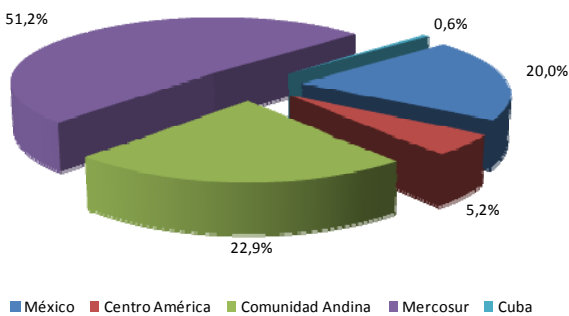

Fuente: DIRECON, Departamento de Estudios e Informaciones, en base a cifras del Banco Central de Chile. RVV/rvv.

Las **exportaciones no cobre** hacia América Latina totalizaron en el primer trimestre del año 2008 US\$ 2030,9 millones, representando un 71% de los envíos a la región. Lo que representó un crecimiento del 29,8%, mayor al aumento de estos envíos al mundo (8,9%).

En términos de bloque comercial los destinos con las mayores expansiones fueron MERCOSUR y la Comunidad Andina con un crecimiento del 45,5% y 28,3% respecto a igual periodo del año anterior, respectivamente. Para el primero, destacan Venezuela y Argentina con una tasa de crecimiento del 67,8% y 43,6% respectivamente. Mientras que para la Comunidad Andina, el crecimiento estuvo fuertemente explicado por el dinamismo de los envíos hacia Perú y Colombia que crecieron un 53% y 29%,

De manera individual, además de los crecimientos ya mencionados, destacan los envíos no cobre hacia Cuba que presentó un crecimiento del 90,3%.

En términos de participación, en el primer trimestre del 2007 los principales destinos fueron MERCOSUR concentrando el 40,5% de los envíos no cobre a la región, seguido por la Comunidad Andina con un 32% y México con un 19,3%.

Por el lado de las **exportaciones de cobre** hacia América Latina, estas totalizaron en el primer trimestre US\$ 815,9 millones, representando un 29% de los envíos a la región, con una tasa de crecimiento cercana al 22,6%.

Gráfico N°23
Composición de las Exportaciones Chilenas hacia América Latina y al Mundo, Primer Trimestre 2008
(En porcentajes)

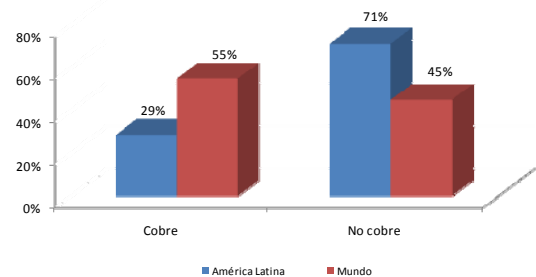

Fuente: DIRECON, Departamento de Estudios e Informaciones, en base a cifras del Banco Central de Chile. RVV/rvv.

Destacan el crecimiento de los envíos a Venezuela y México cercana al 92,8% y 36,3% respectivamente. Por el lado contrario, hacia la Comunidad Andina los envíos cobre se redujeron en un 90,2%.

En estas exportaciones cobre, MERCOSUR concentró el 77,8% de estos envíos hacia América Latina. Donde Brasil concentró el 72,5% de los envíos. Por otro lado, México se llevó el 21,7% de los envíos de cobre hacia la región.

2.7.5.2. Importaciones chilenas desde América Latina

Las importaciones chilenas desde América Latina totalizaron en el primer trimestre del 2008 US\$ 4.286,1, con un crecimiento del 32,9% respecto de igual periodo del año anterior, mientras que las importaciones totales desde el mundo fueron de US\$ 12.917,7 millones, mostrando una expansión de 41,6%. Así, América Latina representó el 33,2% de las compras realizadas en el mundo.

Cuadro N°12
Importaciones Chilenas desde América Latina,
Primer Trimestre 2007-2008
 (En millones de dólares CIF de cada año y porcentajes)

	Totales			Totales sin petróleo ni gas natural		
	Monto Mill. US\$ 2007	Monto Mill. US\$ 2008	Tasa de crec. % 2007/2008	Monto Mill. US\$ 2007	Monto Mill. US\$ 2008	Tasa de crec. % 2007/2008
México	280,7	402,9	43,5%	280,7	402,9	43,5%
Centro América	12,1	35,4	194,0%	12,1	35,4	194,0%
Costa Rica	2,3	4,1	77,3%	2,3	4,1	77,3%
El Salvador	0,5	3,8	676,2%	0,5	3,8	676,2%
Guatemala	8,5	26,3	210,6%	8,5	26,3	210,6%
Honduras	0,1	0,3	146,2%	0,1	0,3	146,2%
Nicaragua	0,6	0,9	39,5%	0,6	0,9	39,5%
Comunidad Andina	606,5	1.365,1	125,1%	311,3	588,3	89,0%
Bolivia	11,0	19,3	75,6%	11,0	19,1	74,4%
Colombia	126,7	446,4	252,3%	85,6	182,8	113,5%
Ecuador	185,2	429,6	132,0%	30,4	38,4	26,1%
Perú	283,5	469,7	65,7%	184,2	347,9	88,9%
Mercosur	2.325,8	2.481,6	6,7%	1.716,9	1.989,4	15,9%
Argentina	1.080,4	1.182,6	9,5%	861,7	991,0	15,0%
Brasil	1.140,8	1.142,1	0,1%	750,6	841,4	12,1%
Paraguay	43,4	73,8	70,1%	43,4	73,8	70,1%
Uruguay	28,6	31,7	10,9%	28,6	31,7	10,9%
Venezuela (*)	32,7	51,5	57,5%	32,7	51,5	57,5%
Cuba	0,6	1,0	76,0%	0,6	1,0	76,0%
Total importado desde América Latina	3.225,6	4.286,1	32,9%	2.321,5	3.017,0	30,0%
Total importaciones desde el Mundo	9.123,0	12.917,7	41,6%	7.833,2	10.976,3	40,1%

Fuente: DIRECON, Departamento de Estudios e Informaciones, en base a cifras del Banco Central de Chile. RVV/rvv.

(*): En proceso de ratificación.

De las compras regionales, MERCOSUR se presenta como el proveedor más importantes con el 57,9% de ellas, liderado por Argentina y Brasil con un 27,6% y 26,6% de las compras regionales respectivamente. Por otro lado, y como segundo proveedor regional se encuentra la Comunidad Andina, que concentró el 31,8% de las compras desde la región, destacándose las importaciones desde Perú, Colombia y Ecuador. Finalmente, desde México provinieron un 9,4% de las importaciones de la región.

Para el caso de las importaciones desde América Latina, excluido el petróleo y el gas natural, estas crecieron en el primer trimestre del 2008 un 30% respecto de igual periodo del año anterior, mientras que estas mismas importaciones provenientes del mundo crecieron en un 40,1%.

Dentro de las importaciones antes citadas, MERCOSUR fue el principal proveedor concentrando el 65,9%, principalmente, provenientes de Argentina y Brasil. La Comunidad Andina concentró el 19,5% de estas importaciones, donde las principales importaciones vinieron de

Perú y Colombia. Desde México se realizó un 13,4% de estas compras.

En relación a las importaciones de petróleo y gas natural los países de América Latina se presentan como importantes abastecedores para Chile. Para el primer trimestre del año 2008 un 65,4% de estas importaciones provinieron de la región. Particularmente, desde Brasil (23,7%), Argentina (15,1%), Ecuador (30,8%) y Perú (20,8%).

Cuadro N°13
Importaciones Chilenas de Petróleo y Gas Natural
desde América Latina, Primer trimestre 2007-2008
 (En millones de dólares CIF y porcentajes)

	Totales petróleo y gas natural			
	2007	2008	Tasa de crec. % 2007/2008	Participación 2007/2008
México	-	0,0	-	0,00
Centro América	-	-	-	-
Costa Rica	-	-	-	-
El Salvador	-	-	-	-
Guatemala	-	-	-	-
Honduras	-	-	-	-
Nicaragua	-	-	-	-
Comunidad Andina	295,2	776,8	163,2%	32,7%
Bolivia	0,0	0,2	522,4%	0,0%
Colombia	41,1	263,6	541,4%	4,5%
Ecuador	154,8	391,2	152,8%	17,1%
Perú	99,3	121,8	22,6%	11,0%
Mercosur	608,9	492,3	-19,2%	67,3%
Argentina	218,7	191,6	-12,4%	24,2%
Brasil	390,2	300,7	-23,0%	43,2%
Paraguay	-	-	-	-
Uruguay	-	-	-	-
Venezuela (*)	-	-	-	-
Cuba	-	-	-	-
Total importado desde América Latina	904,1	1.269,1	40,4%	70,1%
Total importaciones desde el Mundo	1.289,8	1.941,4	50,5%	-

Fuente: DIRECON, Departamento de Estudios e Informaciones, en base a cifras del Banco Central de Chile. RVV/rvv.

(*): En proceso de ratificación.

Las cifras permiten observar que por efecto de las restricciones de gas natural de Argentina, las compras en este país y MERCOSUR cayeron, mientras que se aprecia un aumento de las compras desde los países desde la Comunidad Andina.

En resultado global permite observa un aumento de los montos importados de petróleo y gas natural desde América Latina y el Mundo, en un 40,5% y 50,5% respectivamente, respecto de las compras hechas en el primer trimestre de año 2007.

2.7.5.3 Balanza comercial de Chile y América Latina

Para el primer trimestre del año 2008 el saldo de la balanza comercial mostró un saldo deficitario totalizando US\$ -1.439,3 millones desde los US\$ -989,8 del primer trimestre del año 2007.

Cuadro N°14
Balanza Comercial Chile-América Latina,
Primer trimestre 2007-2008
(En millones de dólares y porcentajes)

	Totales		
	2007	2008	Tasa de crec. % 2007/2008
México	221,7	167,3	-24,5%
Centro América	105,8	113,9	7,6%
Costa Rica	31,5	37,7	19,9%
El Salvador	23,2	17,9	-22,9%
Guatemala	36,1	43,5	20,4%
Honduras	8,1	5,9	-27,8%
Nicaragua	6,9	9,0	29,6%
Comunidad Andina	- 65,2	- 711,9	991,2%
Bolivia	64,6	45,6	-29,5%
Colombia	- 0,6	- 299,1	47875,1%
Ecuador	- 73,2	- 304,9	316,6%
Perú	- 56,1	- 153,5	173,8%
Mercosur	- 1.260,1	- 1.024,0	-18,7%
Argentina	- 907,1	- 932,3	2,8%
Brasil	- 421,1	- 217,9	-48,2%
Paraguay	- 29,5	- 54,3	84,4%
Uruguay	- 10,2	- 4,8	-53,0%
Venezuela (*)	107,8	185,3	71,9%
Cuba	8,0	15,4	91,3%
Balanza Comercial con países de América Latin:	- 989,8	- 1.439,3	45,4%
Total Balanza Comercial de Chile	6.341,6	5.000,4	-21,1%

Fuente: DIRECON, Departamento de Estudios e Informaciones, en base a cifras del Banco Central de Chile. RVV/rvv.

(*): En proceso de ratificación.

Este aumento del déficit con América Latina se explica, particularmente, por un aumento del déficit con la Comunidad Andina que aumentó un 991% totalizando US\$ -711,9 millones desde los US\$ -65,2 millones del primer trimestre del año 2007. Destaca dentro de MERCOSUR el descenso en el déficit comercial con Brasil y el aumento del superávit con Venezuela.

Cabe resaltar el superávit comercial con Centro América que presentó un leve aumento del 7,6%,

totalizando US\$ 113,9 millones. Por otro lado, el superávit con México se redujo en un 24,5%.

El análisis del déficit en balanza comercial de Chile con los países de América Latina necesariamente debe insertarse en la visualización del saldo comercial global superavitario de Chile. En este marco, el país presenta en el primer trimestre del año 2008 un saldo comercial global superavitario de US\$ 5.000 millones.

3. TIPO DE CAMBIO Y TÉRMINOS DE INTERCAMBIO

3. TIPO DE CAMBIO Y TÉRMINOS DE INTERCAMBIO

3.1. Evolución del tipo de cambio nominal y términos de intercambio

Durante el primer trimestre del año 2008, el tipo de cambio nominal alcanzó un nivel promedio de 463,7 pesos por dólar, con una apreciación del peso de 7,7% respecto del trimestre anterior. Comparando el nivel del tipo de cambio nominal de marzo del año 2008 con el de marzo del año anterior, la apreciación se elevó a un 17,7%. Frente a los exportadores esta apreciación del peso pudo ser compensada en algunos rubros, por los elevados precios en dólares que en el primer trimestre del 2008 mantuvieron las principales exportaciones de Chile.

En el Gráfico N°1 se aprecia que el nivel del tipo de cambio nominal promedio experimentó una abrupta caída a partir de diciembre del año 2007 que se acentuó en los meses de febrero y marzo de este año.

Gráfico N° 1
Evolución del Tipo de Cambio Nominal,
2004-2008
(Pesos por dólar)

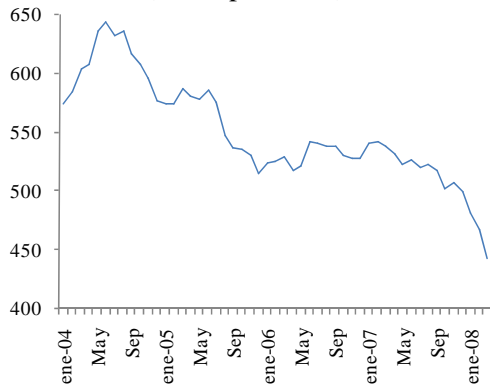

Fuente: Banco Central de Chile. Base de Datos Estadísticos. IFC/ifc.

La volatilidad del tipo de cambio nominal en los últimos doce meses (marzo 08 – abril 07) alcanzó a un 5,8%, superando la volatilidad del tipo de

cambio nominal en los doce meses anteriores que llegó a un 5,1%⁸⁶.

De acuerdo a los índices de precios de las exportaciones e importaciones (base en el año 2003=100) presentados por el Banco Central, es posible apreciar un importante ritmo de crecimiento de los precios de las exportaciones medidos en doce meses, en los cuatro trimestres del año 2007 con porcentajes de 12,9%, 6,1%, 4,8% y 8,3%⁸⁷. El aumento medio del precio de las exportaciones en el año 2007 fue de 7,8% respecto del año anterior.

Por su parte, el aumento de los precios promedio trimestral de las importaciones, medidos en doce meses, alcanzó en los cuatro trimestres del año 2007 los porcentajes de 1,5%, 2,6%, 3,3% y 10,7%, con una tendencia claramente creciente, en el curso del año. El alza media de los precios de las importaciones en el año 2007 fue de 4,5%, respecto del año anterior.

Gráfico N° 2
Evolución del Índice de Términos de Intercambio y
Precios de las exportaciones e importaciones,
2004-2008
(Base 2003=100)

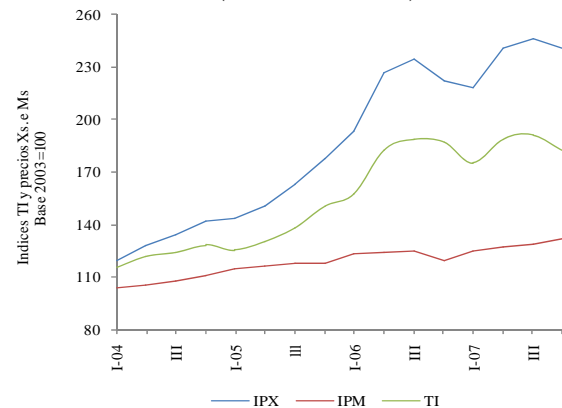

Fuente: DIRECON, Departamento de Estudios e Informaciones, en base a cifras del Banco Central de Chile. IFC/ifc.

⁸⁶ La volatilidad anual se mide como la desviación estándar de la tasa de variación mensual (medida en doce meses) del tipo de cambio nominal.

⁸⁷ La información sobre la evolución de los precios de las exportaciones e importaciones de Chile, es publicada por el Banco Central, con desfase de un trimestre.

Por el importante contraste en el ritmo de crecimiento de los precios de las exportaciones e importaciones, el índice de los términos del intercambio mostró una mejoría de 3,2% durante el año 2008 respecto del año anterior.

En el primer trimestre del año 2008 la mejoría en los términos del intercambio fue de 11,3% respecto de igual trimestre del año 2007, en el segundo trimestre del 2007 este aumento fue de 3,4% (medido en doce meses) y de 1,4% en el tercer trimestre. En el cuarto trimestre se produjo un deterioro de los términos del intercambio de 2,2% respecto de igual trimestre del año anterior.

3.2. TCR bilaterales del peso con el dólar, euro y yen⁸⁸

Durante el año 2007 se observó una clara tendencia a la apreciación real del peso frente a cada una de las tres monedas extranjeras, dólar, euro y yen. Incluso desde noviembre pasado esta tendencia se hace más pronunciada, lo que es posible apreciar en el siguiente gráfico.

Gráfico N° 3
Índices de TCR Bilaterales del Peso con el Dólar, el Euro y el Yen, 2006-2008
(Base Enero 2001=100)

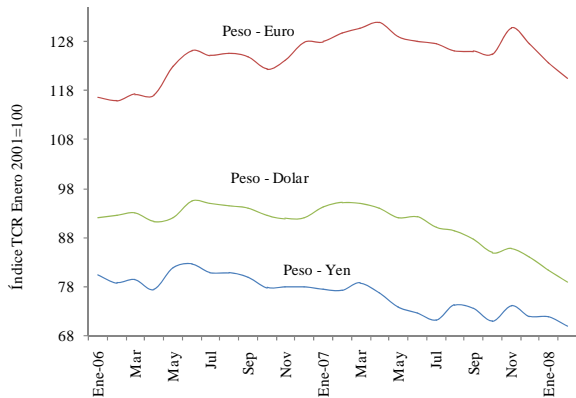

Elaboración: DEI/DIRECON, en base a cifras del Banco Central de Chile. VMG/vmg

⁸⁸ El índice de TCR-dólar es del Banco Central de Chile (base a enero 2001=100). Los otros índices base enero 2001=100 fueron contruidos a partir del producto entre el tipo de cambio nominal entre el peso y el euro (o yen) y el cuociente entre el índice de precios al consumidor de el área del Euro (o Japón) y el IPC. Los datos para su construcción se obtuvieron de la base de datos económicos del Banco Central de Chile.

El índice de tipo de cambio real entre el peso y el dólar es el que ha mostrado la caída más estrepitosa. A febrero⁸⁹ pasado, registraba una caída en doce meses superior al 17%, y acumulaba en el año un apreciación de 6%. En el cuadro siguiente se aprecia que, la caída en este indicador respondió a la importante apreciación que experimentó el peso chileno frente al dólar, equivalente a 6,4%.

Cuadro N° 1
Tipo de Cambio Real, Paridad e Inflación
2008
(Variación, en porcentajes)

Indicadores	Variación Ene - Feb 2008
TCRB \$ - US\$	-6,0%
TCN \$ - US\$	-6,4%
Inflación EEUU	0,8%
TCRB \$ - €	-5,6%
TCN \$ - €	-5,3%
Inflación Zona Euro	-
TCRB \$ - ¥ (1)	-2,9%
TCN \$ - ¥	-2,0%
Inflación Japón	-0,4%
Inflación Doméstica (IPC)	0,4%

Fuente: DIRECON, Departamento de Estudios e Informaciones, en base a cifras del Banco Central de Chile. VMG/vmg.

El índice bilateral entre peso – euro mostró durante el último año una trayectoria descendente más moderada que la de los restantes dos indicadores. Sin embargo, desde noviembre su descenso se hace notablemente más inclinado. En doce meses, febrero a febrero, se ha apreciado en 7,1%, y acumula en los primeros dos meses del año una caída cercana al 6%, lo que evidencia claramente el cambio de patrón ya comentado. En este caso, se repite el hecho de que el comportamiento del índice se debe principalmente al fortalecimiento de la moneda nacional frente al euro, en términos nominales (-5,3%).

El índice de tipo de cambio real bilateral entre peso – yen se apreció en doce meses, de febrero a febrero, en 9,4%. En tanto, durante los primeros dos meses del año acumula una caída de 2,8%. Este resultado responde tanto a la caída del tipo de cambio nominal peso/yen (-2,0%) como a la diferencial entre la inflación nacional y la nipona,

⁸⁹ Último mes con información completa disponible.

presionando ambos fenómenos a la baja del tipo de cambio real.

Dada esta situación, es de esperar que los envíos nacionales crezcan a un ritmo inferior, ya que sería posible hablar de una pérdida de competitividad reflejada en la caída de los índices de tipo de cambio real bilateral. Por otro lado, debido a que en los tres casos, la apreciación real entre las monedas ha respondido particularmente al fortalecimiento de la moneda nacional, los bienes nacionales exportados recibirán menores pesos por cada unidad de moneda extranjera, lo que haría caer el valor exportado para una misma cantidad de bienes. Ante ello, sería posible que se desincentiven los envíos al exterior a favor de la adquisición de una mayor cantidad de bienes importados, los que se hacen más baratos relativamente.

3.3. TCR bilaterales con Argentina, Brasil y México

Durante el primer trimestre del año 2008 el índice de tipo de cambio real bilateral con Argentina mostró una caída moderada, llegando en marzo del 2008 a un nivel un 10,6% inferior al alcanzado en diciembre del año 2007. Con relación al tipo de cambio nominal bilateral, en los meses de enero a marzo del 2008 el peso chileno se apreció respecto del peso argentino, llegando a fines de marzo a una disminución del valor de peso argentino expresado en pesos chilenos de 11,8%, respecto de diciembre del 2007.

La inflación argentina, por su parte, alcanzó a en el primer trimestre del 2008 un alza de 2,5% (mar 08 - dic 07), superando a la inflación chilena de 1,2% en igual período. Ello influyó en una caída menos pronunciada del TCR bilateral en el año 2007, en relación a la evolución en el mismo período del tipo de cambio nominal bilateral.

La caída del TCR bilateral incentivó a las importaciones provenientes de Argentina, haciendo menos competitivas las exportaciones chilenas a ese mercado.

Gráfico N°4
Índices de Tipos de Cambio Real Bilaterales entre Chile, Argentina, Brasil y México, 2003-2008
(Base enero 1995=100)

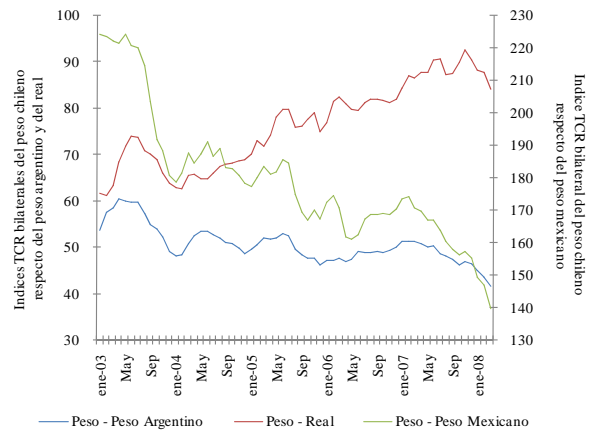

Fuente: DIRECON, Departamento de Estudios e Informaciones, en base a cifras del Banco Central de Chile, Instituto Nacional de Estadísticas y Censos de Argentina (INDEC), Instituto Brasileiro de Geografía y Estadística (IBGE) y Banco de Información Económica de México. IFC/ifc

La trayectoria del índice de TCR bilateral con Brasil que mostró una tendencia claramente creciente a partir del año 2004, en el primer trimestre del 2008 tuvo una caída de 6,9% (mar 08 – dic 07). Por su parte, el tipo de cambio nominal bilateral pesos chilenos por real experimentó una apreciación en el primer trimestre de este año con una disminución de 7,2% del valor del real expresado en pesos chilenos (mar 08 – dic. 07).

La tasa de inflación brasilera fue de 1,5% en el primer trimestre del 2008 respecto de diciembre del año anterior, tasa ligeramente superior a la tasa de inflación chilena de 1,2%, para igual período. Esta menor tasa de inflación influyó en aminorar el efecto de caída del tipo de cambio nominal bilateral sobre el índice de TCR del último trimestre. La caída del índice de TCR bilateral fue un factor que sin lugar a dudas, alentó las importaciones chilenas, desde Brasil.

El índice de TCR bilateral con México experimentó en el primer trimestre del año 2008 una caída de 10,2%, (mar 08 – dic 07), mientras el tipo de cambio nominal bilateral pesos chilenos por peso mexicano se apreció en un 10,4% en el último

trimestre, abaratándose el valor del peso mexicano expresado en pesos chilenos.

La tasa de inflación de México fue de 1,5% en el primer trimestre del 2008 (mar 08 – dic 07), ligeramente superior a la tasa de inflación chilena del mismo período de 1,2%. Ello influyó en aminorar el efecto de una disminución del tipo de cambio nominal, bilateral sobre el índice de TCR.

La caída del índice de TCR bilateral con México puede haber influido positivamente en incrementar el flujo de las importaciones de Chile desde México. Las exportaciones chilenas a México a

pesar de un efecto negativo de competitividad por los precios, aumentaron moderadamente dada la expansión del ritmo de actividad económica de México durante el primer trimestre del 2008. Ello generó un efecto de demanda externa que influyó favorablemente en las compras mexicanas efectuadas en Chile.

4. INVERSIONES

4. INVERSIONES

4.1. Inversión Extranjera Directa (IED) en el Mundo 2007 (UNCTAD)

Los registros de la UNCTAD señalan que la inversión extranjera directa en el mundo durante el año 2007 llegó a 1.537,9 miles de millones de dólares. Los tres grupos de países clasificados por la institución, economías desarrolladas, economías en desarrollo y economías en transición, vieron expandir la IED mundial en el último año comparado con el 2006. Dichas tasas de crecimiento se ubicaron en 16,8%, 15,7% y 40,8%, respectivamente.

La región que experimentó el mayor dinamismo fue América Latina y el Caribe, que creció a una tasa superior al 50%, situándose en una cifra récord de 125,8 miles de millones de dólares. A su interior se destacan Brasil, México y Chile, que prácticamente duplicaron las entradas del año 2006.

UNCTAD define la IED como aquella inversión que implica una relación de largo plazo y refleja un interés y control durables en una empresa residente en una economía distinta a la del inversionista extranjero directo. Implica tanto la transacción inicial entre las dos entidades como todas las siguientes transacciones entre ellos y sus filiales extranjeras. Comprende títulos de propiedad del capital, ingresos reinvertidos y préstamos intra-empresas. Los títulos de propiedad del capital representan la compra por parte del inversionista extranjero directo de una porción de una empresa en un país distinto del propio. Los ingresos reinvertidos son aquella parte del inversionista extranjero (en directa proporción a la participación en el capital) de ingresos no distribuidos como dividendos, o ingresos no remitidos al inversionista directo, que son reinvertidos por las filiales. Finalmente, los préstamos intra-empresa se refieren a préstamos de corto y largo plazo entre inversionistas directos y la empresa.

En monto, la región que capturó la mayor parte de la IED mundial fue la de los países desarrollados, alcanzando los 1.001,9 miles de millones de dólares. Europa registró un crecimiento en torno al 15%, destacándose Francia cuyo dinamismo fue superior al 52%, y Holanda que pasó de 4,4 miles de millones de dólares en el año 2006 a 104,2 miles de millones de dólares en el último año. Por otro lado, Estados Unidos continuó siendo el principal receptor de IED mundial, y la Unión Europea

conservó su lugar como la principal región receptora de IED, capturando en el año 2007 cerca del 40% del total de flujos.

La región de Asia meridional, oriental y sudoriental alcanzó nuevamente un récord al registrar flujos de IED por 224.000 millones de dólares, equivalente a una expansión superior al 12%. Entre ellos, los más dinámicos fueron Malasia, Singapur y Hong Kong, cuyos flujos de entrada crecieron en 54,4%, 52,6% y 26,9%, respectivamente. Sin embargo, los principales receptores de IED en la región (y entre las economías en desarrollo) fueron China y Hong Kong, aunque en el primero se registró una desaceleración de 3% en el último año.

En cuanto a Asia occidental, los capitales de IED cayeron en un 12% en el 2007. Según señala UNCTAD, aún cuando sus reservas de petróleo constituyen un importante imán para la inversión, el riesgo geopolítico que domina en una parte de la región terminó afectando el volumen de la IED.

Por último, África también consiguió atraer un volumen de IED sin precedentes, totalizando 36.000 millones de dólares. Los principales receptores fueron Egipto, Marruecos y Sudáfrica.

4.2. Inversión extranjera directa en Chile

Durante el año 2007, la inversión extranjera directa materializada a través del Estatuto de Inversión Extranjera (DL 600), totalizó 1.370,9 millones de dólares, lo que representa una caída cercana al 57% respecto del año 2006, según informa el Comité de Inversiones Extranjeras.

Los capitales extranjeros DL 600 se originaron principalmente en Canadá (24,4% del total), Estados Unidos (19,4%), Colombia (14,2%), España (7,8%), Australia (7,7%) y Holanda (6,1%). Por otro lado, en los bloques de Mercosur y Unión Europea se originaron el 6,2% y 16,9% del total de la IED vía DL 600.

Los sectores económicos más favorecidos con capitales extranjeros fueron los Servicios, capturando cerca del 26% de la inversión, la Minería que se benefició del 23% de las entradas de capital, el Comercio, que atrajo el 19% de la inversión, Electricidad, gas y agua, que consiguió atraer en torno al 12% del total, y la Silvicultura que capturó cerca del 8% de la inversión total canalizada a través del DL 600.

El 61% de este tipo de inversión tuvo un destino multirregional, el 18% benefició a la Región Metropolitana principalmente en los sectores de servicios, industria y energía, mientras que el 10% y 5% fueron destinados a la II y III región, respectivamente, particularmente en la minería y en servicios.

4.3. Inversión chilena en el exterior

Según la Cámara de Comercio de Santiago (CCS), las inversiones chilenas en el exterior totalizaron durante el año 2007 4.698,3 millones de dólares, lo que significó más que duplicar las inversiones chilenas detectadas en el exterior durante el año 2006. Desde 1990 se acumula un stock de 37.203,6 millones de dólares.

El principal recipiente en el año 2007, señala la CCS, fue Comercio, capturando el 39% de los capitales, seguido por la Industria con un 30%, y el sector Inmobiliario con 24%, entre los más importantes.

Los principales países receptores de las inversiones chilenas fueron Perú (26% del total), quien cuadruplicó el volumen de capitales chilenos, Brasil (19%), el que también más que triplicó la inversión chilena en sus tierras, y Argentina (17%), la que registró un aumento de la inversión chilena en 92%. Cabe destacar la inversión de capitales chilenos en Francia durante el último año, equivalente al 8% del total de la inversión chilena detectada en el exterior, no habiendo registros anteriores hacia ese destino. Lo mismo ocurre con Croacia, quien capturó 100 millones de dólares en capitales nacionales.

GLOSARIO Y ABREVIACIONES

ALADI:	Asociación Latinoamericana de Integración
ALCA:	Área de Libre Comercio de las Américas
APEC:	Cooperación Económica del Asia-Pacífico (21 países en total, incluido Chile)
Asia Emergente:	China, India, Indonesia, Malasia, Filipinas y Tailandia (23 países en total)
Asia Industrializ.	Corea del Sur, Hong, Kong, Singapur y Taiwán
BCE:	Banco Central Europeo
BM (WB):	Banco Mundial
BML:	Bolsa de Metales de Londres
CCS:	Cámara de Comercio de Santiago
CEPAL:	Comisión Económica para América Latina y el Caribe
CIIU:	Código Industrial Internacional Uniforme
CNCI:	Compendio de Normas de Cambios Internacionales
COCHILCO:	Comisión Chilena del Cobre
CODELCO:	Corporación Nacional del Cobre
CDS:	Central Statistical Organization
DIRECON:	Dirección General de Relaciones Económicas Internacionales (Ministerio RREE)
DL600:	Decreto Ley N° 600 (promoción a la inversión extranjera en Chile)
Dólares CIF:	Valor importaciones en dólares incluyendo costos de bienes, seguros y fletes
Dólares FOB:	Valor exportaciones en dólares al momento del embarque (despachado)
EFTA:	Asociación Europea de Libre Comercio, Islandia, Liechtenstein, Noruega y Suiza
FMI (IMF):	Fondo Monetario Internacional
IED:	Inversión Extranjera Directa
IMACEC:	Indicador Mensual de Actividad Económica
INE:	Instituto Nacional de Estadísticas (Chile)
IPC:	Índice de Precios al Consumidor
IPM:	Índice de Precios de las Importaciones
IPOM:	Informe de Política Monetaria del Banco Central de Chile
IPP:	Índice de Precios al Productor
IPX:	Índice de Precio de las Exportaciones
IQX:	Índice Cantidad de las Exportaciones
MERCOSUR:	Mercado Común del Sur (Argentina, Brasil, Uruguay, Paraguay y Venezuela)
MMUS\$:	Millones de Dólares de Estados Unidos
NAFTA:	Tratado de Libre Comercio de América del Norte
OECD:	Organización para el Desarrollo y Cooperación Económica
OMC:	Organización Mundial de Comercio
P4:	Acuerdo de Asociación Estratégica Trans-Pacífico (4 Países); Brunei, Nueva Zelanda, Singapur y Chile
PIB:	Producto Interno Bruto
ProChile:	Agencia para la Promoción de las Exportaciones Chilenas
Resto de Asia:	Corea, Filipinas, Hong Kong, Indonesia, Malasia, Singapur, Tailandia, Taiwán.
TCR:	Tipo de Cambio Real
TCRB:	Tipo de Cambio Real Bilateral
TLC:	Tratado de Libre Comercio
TMCF:	Toneladas Métricas de Cobre Fino
UE:	Unión Europea
UE 15:	Unión Europea, 15 países originales
UE 25:	UE 15 más 10 nuevos países a partir de 01/05/2004
UE 27:	UE 25 más 2 nuevos países a partir de 01/01/2007; Bulgaria y Rumania
USITC:	Comisión de Comercio Internacional de Estados Unidos

ANEXOS ESTADÍSTICOS

ÍNDICE DE ANEXOS

Comercio Exterior	A1
Exportaciones Chilenas según Acuerdos	A3
Importaciones Chilenas según Acuerdos	A5
Intercambio Comercial de Chile según Acuerdos	A7
Balanza Comercial de Chile según Acuerdos	A8
Exportaciones Chilenas sin Cobre según Acuerdos	A9
Importaciones Chilenas sin Petróleo ni Gas Natural según Acuerdos	A11
Intercambio Comercial de Chile sin Cobre, Petróleo ni GN según Acuerdos	A13
Balanza Comercial de Chile sin Cobre, Petróleo ni GN según Acuerdos	A14
Cuadros Canadá	A15
Cuadros Centro América	A17
Cuadros Bolivia	A19
Cuadros Perú	A21
Cuadros Comunidad Andina	A23
Cuadros Argentina	A25
Cuadros Brasil	A27
Cuadros Mercosur	A29
Cuadros México	A31
Cuadros Aladi	A33
Cuadros Estados Unidos	A35
Cuadros Japón	A37
Cuadros Corea del Sur	A39
Cuadros R. P. China	A41
Cuadros Noreste Asiático	A43
Cuadros Apec	A45
Cuadros India	A47
Cuadros Unión Europea 27	A49
Cuadros Efta	A51
Cuadros Mundo	A53
Cuadros Importaciones Chilenas según CIU	A55
Cuadros Exportaciones de Chile a Principales Mercados según CIU	A57

Notas : (1) Las diferencias que se observan entre las cifras del Cuadro I con los valores correspondientes a los demás cuadros de este Informe se debe a que representan importaciones y exportaciones efectivas. Están basadas en las estadísticas del Servicio Nacional de Aduanas, a las cuales se les han hecho los ajustes pertinentes de cobertura y valoración para llegar a las cifras que se emplean en Balanza de Pagos.

: (2) A partir de 1998, el comercio con Hong Kong empezó, parcialmente, a contabilizarse como parte del comercio con China. Por ello, los valores de los intercambios con estas economías no son directamente comparables con los años precedentes. En consecuencia, para comparar estos intercambios es necesario considerar la suma del comercio de Chile con Hong Kong y China.

Fuente : Banco Central de Chile, sobre la base de los Informes de Aduana.

Elaboración : Dirección General de Relaciones Económicas Internacionales, Departamento de Estudios e Informaciones (Mayo 2008).

**ANEXO N° 1
COMERCIO EXTERIOR
1999 - 2007**

(Cifras en millones de dólares FOB, de cada año)

	Mensual										Variación 2008/2007		Variación 2007/2006		Acumulado										Variación 2008/2007		Variación 2007/2006	
	1999	2000	2001	2002	2003	2004	2005	2006	2007	2008	Monto	%	Monto	%	1999	2000	2001	2002	2003	2004	2005	2006	2007	2008	Monto	%	Monto	%
I. Exportaciones																												
Enero	1.368,0	1.639,4	1.809,0	1.688,9	1.913,8	2.202,4	3.012,4	3.985,3	5.901,6	6.372,6	471,0	8%	1.916,3	48,1%	1.368,0	1.639,4	1.809,0	1.688,9	1.913,8	2.202,4	3.012,4	3.985,3	5.901,6	6.372,6	471,0	8,0%	1.916,3	48,1%
Febrero	1.317,7	1.546,7	1.466,1	1.397,6	1.597,3	2.241,7	2.621,8	3.784,9	4.847,7	5.662,5	814,8	17%	1.062,8	28,1%	2.685,7	3.186,1	3.275,1	3.086,5	3.511,1	4.444,1	5.634,2	7.770,2	10.749,3	12.035,1	1.285,8	12,0%	2.979,1	38,3%
Marzo	1.665,0	1.925,6	1.766,1	1.535,1	1.832,0	3.064,4	3.788,5	5.996,4	5.869,3	6.871,7	1.002,4	17%	(127,1)	-2,1%	4.350,7	5.111,7	5.041,2	4.621,6	5.343,1	7.508,4	9.422,7	13.766,6	16.618,6	18.906,8	2.288,2	13,8%	2.852,1	20,7%
Abril	1.509,0	1.392,7	1.775,8	1.725,4	1.869,8	2.732,2	3.516,7	4.583,8	5.974,6			1.390,8	30,3%	5.859,7	6.504,4	6.817,0	6.347,0	7.212,9	10.240,7	12.939,4	18.350,3	22.593,2			4.242,9	23,1%		
Mayo	1.385,5	1.877,6	1.633,3	1.519,5	1.797,3	2.831,4	3.155,9	5.752,6	6.926,8			1.174,2	20,4%	7.245,2	8.382,0	8.450,3	7.866,5	9.010,1	13.072,1	16.095,3	24.102,9	29.520,0			5.417,1	22,5%		
Junio	1.367,1	1.382,0	1.446,9	1.618,2	1.648,9	2.335,4	3.483,3	4.957,2	5.392,1			434,8	8,8%	8.612,3	9.764,0	9.897,2	9.484,7	10.659,1	15.407,5	19.578,6	29.060,2	34.912,1			5.851,9	20,1%		
Julio	1.337,5	1.692,8	1.372,3	1.368,8	1.806,6	2.759,8	3.294,8	5.540,0	6.140,0			600,0	10,8%	9.949,8	11.456,8	11.269,5	10.853,5	12.465,7	18.167,3	22.873,4	34.600,2	41.052,1			6.451,9	18,6%		
Agosto	1.286,7	1.716,9	1.560,5	1.360,3	1.711,5	2.864,2	3.520,7	4.978,9	5.132,5			153,7	3,1%	11.236,5	13.173,7	12.830,0	12.213,8	14.177,2	21.031,5	26.394,1	39.579,0	46.184,6			6.605,6	16,7%		
Septiembre	1.438,6	1.319,5	1.144,9	1.324,9	1.642,1	2.490,1	3.345,2	4.984,8	4.999,2			14,4	0,3%	12.675,1	14.493,2	13.974,9	13.538,7	15.819,2	23.521,6	29.739,3	44.563,8	51.183,9			6.620,0	14,9%		
Octubre	1.424,4	1.717,3	1.594,4	1.597,5	1.936,9	2.878,7	3.585,3	4.727,2	6.283,2			1.556,0	32,9%	14.099,5	16.210,5	15.569,3	15.136,2	17.756,1	26.400,2	33.324,6	49.291,0	57.467,1			8.176,1	16,6%		
Noviembre	1.447,7	1.465,3	1.289,2	1.478,2	1.860,4	2.703,7	3.900,1	4.734,6	5.383,7			649,1	13,7%	15.547,2	17.675,8	16.858,5	16.614,4	19.616,5	29.103,9	37.224,7	54.025,6	62.850,8			8.825,2	16,3%		
Diciembre	1.615,2	1.534,5	1.413,5	1.565,5	2.047,6	3.416,3	4.042,3	4.459,9	4.793,0			333,1	7,5%	17.162,4	19.210,3	18.272,0	18.179,9	21.664,2	32.520,3	41.266,9	58.485,5	67.643,8			9.158,3	15,7%		
II. Importaciones																												
Enero	1.280,7	1.316,9	1.549,1	1.440,3	1.615,0	1.678,4	2.175,2	2.974,4	2.984,6	4.243,2	1.258,6	42%	10,2	0,3%	1.280,7	1.316,9	1.549,1	1.440,3	1.615,0	1.678,4	2.175,2	2.974,4	2.984,6	4.243,2	1.258,6	42,2%	10,2	0,3%
Febrero	1.069,8	1.243,7	1.312,0	1.000,9	1.290,7	1.442,6	2.009,9	2.463,8	2.896,9	4.350,0	1.453,1	50%	433,2	17,6%	2.350,5	2.560,6	2.861,1	2.441,2	2.905,8	3.121,0	4.185,1	5.438,2	5.881,6	8.593,2	2.711,6	46,1%	443,4	8,2%
Marzo	1.192,0	1.513,5	1.525,7	1.239,7	1.308,0	1.860,0	2.556,4	2.949,5	3.517,0	4.435,7	918,7	26%	567,5	19,2%	3.542,5	4.074,1	4.386,8	3.680,9	4.213,8	4.981,0	6.741,5	8.387,7	9.398,6	13.028,9	3.630,3	38,6%	1.010,9	12,1%
Abril	1.086,5	1.388,0	1.314,8	1.291,7	1.580,8	1.748,5	2.395,7	2.443,4	3.254,5			811,0	33,2%	4.629,0	5.462,1	5.701,6	4.972,6	5.794,6	6.729,5	9.137,2	10.831,1	12.653,1			1.821,9	16,8%		
Mayo	1.229,3	1.596,7	1.420,2	1.383,0	1.515,4	1.844,9	2.569,1	3.317,9	3.734,4			416,6	12,6%	5.858,3	7.058,8	7.121,8	6.355,6	7.310,0	8.574,4	11.706,4	14.149,0	16.387,5			2.238,5	15,8%		
Junio	1.251,3	1.363,2	1.432,6	1.381,1	1.378,2	1.721,3	2.420,6	3.032,3	3.508,6			476,3	15,7%	7.109,6	8.422,0	8.554,4	7.736,7	8.688,2	10.295,7	14.126,9	17.181,2	19.896,1			2.714,9	15,8%		
Julio	1.164,9	1.512,5	1.466,1	1.195,2	1.563,2	2.026,6	2.662,7	2.913,4	3.744,1			830,7	28,5%	8.274,5	9.934,5	10.020,5	8.931,9	10.251,4	12.322,4	16.789,6	20.094,6	23.640,2			3.545,6	17,6%		
Agosto	1.333,2	1.522,9	1.337,3	1.621,3	1.528,6	2.002,4	2.659,6	3.345,5	4.121,2			775,7	23,2%	9.607,7	11.457,4	11.357,8	10.553,2	11.779,9	14.324,8	19.449,2	23.440,1	27.761,5			4.321,3	18,4%		
Septiembre	1.324,8	1.412,1	1.393,4	1.355,5	1.464,1	2.110,5	2.776,0	3.122,1	3.625,0			502,9	16,1%	10.932,5	12.869,5	12.751,2	11.908,7	13.244,0	16.435,3	22.225,2	26.562,3	31.386,5			4.824,2	18,2%		
Octubre	1.331,0	1.567,5	1.449,4	1.234,7	1.660,0	2.251,3	2.952,6	3.176,2	4.382,3			1.206,1	38,0%	12.263,5	14.437,0	14.200,6	13.143,4	14.904,0	18.686,6	25.177,8	29.738,5	35.768,7			6.030,3	20,3%		
Noviembre	1.272,1	1.474,1	1.175,7	1.356,5	1.510,7	2.048,8	2.747,7	3.163,4	4.266,1			1.102,6	34,9%	13.535,6	15.911,1	15.376,3	14.499,9	16.414,7	20.735,5	27.925,4	32.901,9	40.034,8			7.132,9	21,7%		
Diciembre	1.199,5	1.180,3	1.052,0	1.294,3	1.526,5	2.199,7	2.566,9	2.996,7	3.956,0			959,3	32,0%	14.735,1	17.091,4	16.428,3	15.794,2	17.941,2	22.935,2	30.492,3	35.898,6	43.990,8			8.092,3	22,5%		
III. Balanza Comercial																												
Enero	87,3	322,5	259,9	248,6	298,8	524,0	837,2	1.010,9	2.916,9	2.129,4	(787,5)	-27%	1.906,1	188,6%	87,3	322,5	259,9	248,6	298,8	524,0	837,2	1.010,9	2.916,9	2.129,4	(787,5)	-27,0%	1.906,1	188,6%
Febrero	247,9	303,0	154,1	396,7	306,5	799,1	611,9	1.321,1	1.950,8	1.312,5	(638,3)	-33%	629,7	47,7%	335,2	625,5	414,0	645,3	605,3	1.323,1	1.449,1	2.332,0	4.867,7	3.441,9	(1.425,8)	-29,3%	2.535,7	108,7%
Marzo	473,0	412,1	240,4	295,4	524,0	1.204,3	1.232,1	3.046,9	2.352,3	2.436,0	83,7	4%	(694,6)	-22,8%	808,2	1.037,6	654,4	940,7	1.129,3	2.527,4	2.681,2	5.378,9	7.220,0	5.877,9	(1.342,1)	-18,6%	1.841,1	34,2%
Abril	422,5	4,7	461,0	433,7	288,9	983,7	1.121,0	2.140,3	2.720,1			579,8	27,1%	1.230,7	1.042,3	1.115,4	1.374,4	1.418,3	3.511,1	3.802,2	7.519,2	9.940,2			2.420,9	32,2%		
Mayo	156,2	280,9	213,1	136,5	281,8	986,6	586,7	2.434,8	3.192,3			757,6	31,1%	1.386,9	1.323,2	1.328,5	1.510,9	1.700,1	4.497,7	4.388,9	9.954,0	13.132,5			3.178,5	31,9%		
Junio	115,8	18,8	14,3	237,1	270,8	614,1	1.062,8	1.925,0	1.883,5			(41,5)	-2,2%	1.502,7	1.342,0	1.342,8	1.748,0	1.970,9	5.111,8	5.451,7	11.879,0	15.016,0			3.137,0	26,4%		
Julio	172,6	180,3	(93,8)	173,6	243,4	733,1	632,2	2.626,6	2.395,9			(230,7)	-8,8%	1.675,3	1.522,3	1.249,0	1.921,6	2.214,3	5.844,9	6.083,8	14.505,6	17.411,9			2.906,3	20,0%		
Agosto	(46,5)	194,0	223,2	(261,0)	182,9	861,8	861,1	1.633,3	1.011,3			(622,1)	-38,1%	1.628,8	1.716,3	1.472,2	1.660,6	2.397,2	6.706,7	6.944,9	16.138,9	18.423,2			2.284,3	14,2%		
Septiembre	113,8	(92,6)	(248,5)	(30,6)	178,0	379,5	569,2	1.862,7	1.374,2			(488,5)	-26,2%	1.742,6	1.623,7	1.223,7	1.630,0	2.575,2	7.086,2	7.514,1	18.001,6	19.797,4			1.795,8	10,0%		
Octubre	93,4	149,8	145,0	362,8	277,0	627,4	632,7	1.551,0	1.901,0			350,0	22,6%	1.836,0	1.773,5	1.368,7	1.992,8	2.852,2	7.713,6	8.146,8	19.552,6	21.698,4			2.145,8	11,0%		
Noviembre	175,6	(8,8)	113,5	121,7	349,6	654,9	1.152,4	1.571,1	1.117,6			(453,5)	-28,9%	2.011,6	1.764,7	1.482,2	2.114,5	3.201,8	8.368,5	9.299,2	21.123,7	22.816,0			1.692,3	8,0%		
Diciembre	415,7	354,2	361,5	271,2	521,2	1.216,6	1.475,3	1.463,3	837,0			(626,3)	-42,8%	2.427,3	2.118,9	1.843,7	2.385,7	3.722,9	9.585,1	10.774,6	22.587,0	23.653,0			1.066,0	7,7%		

Observación: las Notas, Fuentes y Elaboración se encuentran en la página del Índice

RVV/rvv

ANEXO N° 2
EXPORTACIONES CHILENAS SEGÚN ACUERDOS
2001-2008

(Cifras en millones de dólares FOB, de cada año)

	2001	2002	2003	2004	2005	2006	2007	Enero - Marzo	
								2007	2008
Acuerdos Vigentes (I)	16.283,9	15.984,9	18.543,4	28.426,8	35.489,3	52.588,5	60.823,3	14.112,4	16.241,0
<i>Canadá</i>	265,6	263,7	415,0	780,3	1.071,1	1.291,7	1.203,2	264,1	478,2
<i>Corea del Sur</i>	563,2	710,5	1.023,4	1.821,3	2.230,9	3.546,2	3.837,8	1.062,4	1.063,1
<i>Estados Unidos</i>	3.351,7	3.664,7	3.705,7	4.834,5	6.531,6	9.290,5	8.744,7	2.276,0	2.275,3
<i>México</i>	830,6	912,4	926,9	1.314,3	1.584,4	2.293,0	2.361,5	502,4	570,3
<i>R.P. China</i>	1.021,8	1.240,1	1.865,4	3.227,5	4.445,7	5.104,4	10.120,9	2.369,6	2.867,5
<i>India</i>	115,0	184,5	225,4	413,1	495,5	1.604,9	2.248,9	343,2	449,3
<i>Japón</i>	2.144,1	1.946,7	2.287,3	3.732,9	4.592,1	6.374,1	7.234,6	1.616,9	1.875,6
<i>Cuba</i>	36,5	41,8	38,2	47,0	42,5	47,9	64,3	8,6	16,4
<i>Centro América</i>	149,0	181,2	272,9	385,2	391,3	511,4	582,7	117,9	149,4
Costa Rica	51,9	64,6	73,5	97,3	116,0	187,9	170,8	33,8	41,8
El Salvador	16,7	20,6	30,9	56,5	85,4	98,2	93,7	23,7	21,7
Guatemala	58,0	71,0	138,7	165,8	128,9	151,7	249,1	44,6	69,8
Honduras	17,9	19,5	24,0	57,2	52,3	48,4	41,3	8,3	6,2
Nicaragua	4,5	5,4	5,8	8,4	8,6	25,2	27,8	7,6	9,9
<i>Comunidad Andina</i>	1.095,5	1.132,6	1.145,9	1.296,5	1.627,8	2.134,7	2.418,4	541,2	653,2
Bolivia	143,3	139,7	141,2	139,5	211,1	286,3	300,0	75,6	64,9
Colombia	242,7	275,3	284,6	309,9	348,3	494,0	622,0	126,1	147,4
Ecuador	230,5	252,4	293,5	323,1	341,7	422,5	461,1	112,0	124,7
Perú	479,1	465,2	426,5	524,0	726,8	931,9	1.035,3	227,5	316,3
<i>Efta</i>	214,8	133,6	114,1	190,9	100,9	169,0	233,1	48,2	79,4
Islandia	13,9	29,9	1,2	2,2	1,9	2,9	3,1	0,5	0,9
Liechtenstein	-	-	-	0,0	0,0	0,1	0,0	0,0	-
Noruega	42,2	27,8	26,2	28,1	36,5	28,5	49,6	10,4	13,1
Suiza	158,7	75,9	86,7	160,6	62,5	137,5	180,4	37,3	65,5
<i>Mercosur</i>	1.803,5	1.191,3	1.374,5	2.244,4	2.834,7	4.243,2	5.283,4	1.065,7	1.457,6
Argentina	556,1	232,8	324,6	448,5	626,2	768,2	877,0	173,3	250,3
Brasil	852,6	686,2	839,6	1.422,8	1.736,6	2.831,1	3.376,2	719,7	924,1
Paraguay	46,2	24,3	24,1	33,5	40,4	61,6	68,9	13,9	19,5
Uruguay	62,6	41,0	39,0	67,0	72,8	90,4	99,3	18,3	26,9
Venezuela (*)	286,1	207,0	147,3	272,7	358,8	491,9	862,1	140,5	236,8
<i>P4</i>	33,9	45,0	62,5	82,4	100,3	79,0	140,5	27,7	38,0
Brunei	-	-	0,0	-	-	-	-	-	-
Nueva Zelandia	9,5	9,2	21,1	22,9	26,4	22,3	25,6	7,4	7,6
Singapur	24,5	35,8	41,4	59,4	73,9	56,7	114,9	20,3	30,5
<i>Área del Euro</i>	3.224,2	3.273,1	4.086,5	6.685,0	8.114,7	13.947,7	14.369,9	3.514,7	3.815,1
Alemania	528,2	428,7	601,9	912,3	937,8	1.828,1	1.669,1	423,1	449,7
Austria	13,5	10,3	10,0	8,4	5,6	6,1	16,9	0,7	1,1
Bélgica	242,2	226,9	274,6	331,0	381,4	737,3	762,4	207,9	155,2
Chipre	0,7	0,3	0,1	0,9	1,0	2,2	3,3	1,4	0,7
Eslovenia	0,2	0,2	0,6	1,0	0,4	1,3	3,0	1,0	0,2
España	345,2	398,2	491,6	747,8	986,6	1.416,3	1.374,5	294,5	455,9
Finlandia	37,5	50,8	72,8	117,5	151,2	290,7	220,3	36,1	106,7
Francia	610,9	640,2	743,4	1.292,9	1.402,0	2.478,7	2.397,6	561,6	661,4
Grecia	42,5	65,1	93,6	123,9	151,2	222,5	372,5	68,9	12,9
Holanda	545,1	543,2	811,7	1.712,5	2.341,4	3.953,8	3.972,3	1.114,4	1.009,0
Irlanda	24,5	30,1	34,4	42,2	44,6	52,2	60,4	10,7	14,2
Italia	812,5	862,8	924,2	1.362,7	1.679,6	2.927,8	3.484,4	786,7	940,7
Luxemburgo	1,0	0,1	0,4	0,6	0,4	0,3	0,5	0,1	0,5
Malta	0,2	0,3	1,9	1,0	1,3	1,5	1,5	0,3	0,3
Portugal	20,0	16,0	25,2	30,2	30,1	29,0	31,0	7,3	6,6
<i>Resto UE (**)</i>	1.434,4	1.063,5	999,7	1.371,7	1.325,7	1.950,9	1.979,5	353,6	452,6
Bulgaria	37,3	29,9	67,1	157,8	170,1	441,7	473,5	44,6	117,9
Dinamarca	57,0	58,9	74,9	82,1	117,1	115,8	128,9	30,6	35,7
Estonia	1,9	3,6	2,3	4,1	8,1	7,6	5,9	0,9	1,7
Hungría	0,4	0,2	0,5	1,4	2,1	1,7	3,0	0,7	1,2
Inglaterra	1.232,0	808,7	714,9	898,8	658,8	697,9	722,6	176,4	173,1
Letonia	9,3	5,6	5,9	7,2	10,3	15,3	14,0	3,5	2,6
Lituania	1,9	3,2	6,6	9,3	15,2	8,9	9,6	1,8	1,5
Polonia	10,9	5,8	6,9	22,1	21,1	192,8	187,4	25,2	6,7
República Eslovaca	0,2	0,0	0,2	0,1	0,3	0,6	0,2	0,0	0,1
República Checa	0,8	1,1	2,3	4,3	4,0	4,5	8,6	1,6	1,9
Rumania	0,7	0,5	1,0	9,4	28,9	17,7	3,4	0,8	0,7
Suecia	82,1	146,2	117,1	175,1	289,6	446,5	422,5	67,3	109,5
Exportaciones Países sin Acuerdos Vigentes (II)	1.384,1	1.691,4	2.083,8	3.033,3	3.762,6	5.168,1	5.895,2	1.352,2	1.677,1
Total Exportaciones de Chile (I+II)	17.668,1	17.676,3	20.627,2	31.460,1	39.251,9	57.756,6	66.718,6	15.464,6	17.918,2

(*): En proceso de ratificación.

(**): Bulgaria y Rumania entran en la Unión Europea a contar de 2007.

ANEXO N° 2.a
ESTRUCTURA DE LAS EXPORTACIONES CHILENAS SEGÚN ACUERDOS
2001-2008

(Cifras en porcentajes)

	2001	2002	2003	2004	2005	2006	2007	Enero - Marzo 2007	2008
Acuerdos Vigentes (I)	92,2	90,4	89,9	90,4	90,4	91,1	91,2	91,3	90,6
<i>Canadá</i>	1,5	1,5	2,0	2,5	2,7	2,2	1,8	1,7	2,7
<i>Corea del Sur</i>	3,2	4,0	5,0	5,8	5,7	6,1	5,8	6,9	5,9
<i>Estados Unidos</i>	19,0	20,7	18,0	15,4	16,6	16,1	13,1	14,7	12,7
<i>México</i>	4,7	5,2	4,5	4,2	4,0	4,0	3,5	3,2	3,2
<i>R.P. China</i>	5,8	7,0	9,0	10,3	11,3	8,8	15,2	15,3	16,0
<i>India</i>	0,7	1,0	1,1	1,3	1,3	2,8	3,4	2,2	2,5
<i>Japón</i>	12,1	11,0	11,1	11,9	11,7	11,0	10,8	10,5	10,5
<i>Cuba</i>	0,2	0,2	0,2	0,1	0,1	0,1	0,1	0,1	0,1
<i>Centro América</i>	0,8	1,0	1,3	1,2	1,0	0,9	0,9	0,8	0,8
Costa Rica	0,3	0,4	0,4	0,3	0,3	0,3	0,3	0,2	0,2
El Salvador	0,1	0,1	0,1	0,2	0,2	0,2	0,1	0,2	0,1
Guatemala	0,3	0,4	0,7	0,5	0,3	0,3	0,4	0,3	0,4
Honduras	0,1	0,1	0,1	0,2	0,1	0,1	0,1	0,1	0,0
Nicaragua	0,0	0,0	0,0	0,0	0,0	0,0	0,0	0,0	0,1
<i>Comunidad Andina</i>	6,2	6,4	5,6	4,1	4,1	3,7	3,6	3,5	3,6
Bolivia	0,8	0,8	0,7	0,4	0,5	0,5	0,4	0,5	0,4
Colombia	1,4	1,6	1,4	1,0	0,9	0,9	0,9	0,8	0,8
Ecuador	1,3	1,4	1,4	1,0	0,9	0,7	0,7	0,7	0,7
Perú	2,7	2,6	2,1	1,7	1,9	1,6	1,6	1,5	1,8
<i>Efta</i>	1,2	0,8	0,6	0,6	0,3	0,3	0,3	0,3	0,4
Islandia	0,1	0,2	0,0	0,0	0,0	0,0	0,0	0,0	0,0
Liechtenstein	-	-	-	0,0	0,0	0,0	0,0	0,0	-
Noruega	0,2	0,2	0,1	0,1	0,1	0,0	0,1	0,1	0,1
Suiza	0,9	0,4	0,4	0,5	0,2	0,2	0,3	0,2	0,4
<i>Mercosur</i>	10,2	6,7	6,7	7,1	7,2	7,3	7,9	6,9	8,1
Argentina	3,1	1,3	1,6	1,4	1,6	1,3	1,3	1,1	1,4
Brasil	4,8	3,9	4,1	4,5	4,4	4,9	5,1	4,7	5,2
Paraguay	0,3	0,1	0,1	0,1	0,1	0,1	0,1	0,1	0,1
Uruguay	0,4	0,2	0,2	0,2	0,2	0,2	0,1	0,1	0,1
Venezuela (*)	1,6	1,2	0,7	0,9	0,9	0,9	1,3	0,9	1,3
<i>P4</i>	0,2	0,3	0,3	0,3	0,3	0,1	0,2	0,2	0,2
Brunei	-	-	-	-	-	-	-	-	-
Nueva Zelandia	0,1	0,1	0,1	0,1	0,1	0,0	0,0	0,0	0,0
Singapur	0,1	0,2	0,2	0,2	0,2	0,1	0,2	0,1	0,2
<i>Área del Euro</i>	18,2	18,5	19,8	21,2	20,7	24,1	21,5	22,7	21,3
Alemania	3,0	2,4	2,9	2,9	2,4	3,2	2,5	2,7	2,5
Austria	0,1	0,1	0,0	0,0	0,0	0,0	0,0	0,0	0,0
Bélgica	1,4	1,3	1,3	1,1	1,0	1,3	1,1	1,3	0,9
Chipre	0,0	0,0	0,0	0,0	0,0	0,0	0,0	0,0	0,0
Eslovenia	0,0	0,0	0,0	0,0	0,0	0,0	0,0	0,0	0,0
España	2,0	2,3	2,4	2,4	2,5	2,5	2,1	1,9	2,5
Finlandia	0,2	0,3	0,4	0,4	0,4	0,5	0,3	0,2	0,6
Francia	3,5	3,6	3,6	4,1	3,6	4,3	3,6	3,6	3,7
Grecia	0,2	0,4	0,5	0,4	0,4	0,4	0,6	0,4	0,1
Holanda	3,1	3,1	3,9	5,4	6,0	6,8	6,0	7,2	5,6
Irlanda	0,1	0,2	0,2	0,1	0,1	0,1	0,1	0,1	0,1
Italia	4,6	4,9	4,5	4,3	4,3	5,1	5,2	5,1	5,2
Luxemburgo	0,0	0,0	0,0	0,0	0,0	0,0	0,0	0,0	0,0
Malta	0,0	0,0	0,0	0,0	0,0	0,0	0,0	0,0	0,0
Portugal	0,1	0,1	0,1	0,1	0,1	0,1	0,0	0,0	0,0
<i>Resto UE (**)</i>	8,1	6,0	4,8	4,4	3,4	3,4	3,0	2,3	2,5
Bulgaria	0,2	0,2	0,3	0,5	0,4	0,8	0,7	0,3	0,7
Dinamarca	0,3	0,3	0,4	0,3	0,3	0,2	0,2	0,2	0,2
Estonia	0,0	0,0	0,0	0,0	0,0	0,0	0,0	0,0	0,0
Hungría	0,0	0,0	0,0	0,0	0,0	0,0	0,0	0,0	0,0
Inglaterra	7,0	4,6	3,5	2,9	1,7	1,2	1,1	1,1	1,0
Letonia	0,1	0,0	0,0	0,0	0,0	0,0	0,0	0,0	0,0
Lituania	0,0	0,0	0,0	0,0	0,0	0,0	0,0	0,0	0,0
Polonia	0,1	0,0	0,0	0,1	0,1	0,3	0,3	0,2	0,0
República Eslovaca	0,0	0,0	0,0	0,0	0,0	0,0	0,0	0,0	0,0
República Checa	0,0	0,0	0,0	0,0	0,0	0,0	0,0	0,0	0,0
Rumania	0,0	0,0	0,0	0,0	0,1	0,0	0,0	0,0	0,0
Suecia	0,5	0,8	0,6	0,6	0,7	0,8	0,6	0,4	0,6
Exportaciones Países sin Acuerdos Vigentes (***) (II)	7,8	9,6	10,1	9,6	9,6	8,9	8,8	8,7	9,4
Total Exportaciones de Chile (I+II)	100,0	100,0	100,0	100,0	100,0	100,0	100,0	100,0	100,0

(*) : En proceso de ratificación.

(**) : Bulgaria y Rumania entran en la Unión Europea a contar de 2007.

Fuente: Departamento de Estudios e Informaciones, DIRECON (Mayo 2008) en base a cifras del Banco Central de Chile

RVV/rvv

ANEXO N° 3
IMPORTACIONES CHILENAS SEGÚN ACUERDOS
2001-2008

(Cifras en millones de dólares CIF, de cada año)

	2001	2002	2003	2004	2005	2006	2007	Enero - Marzo	
								2007	2008
Acuerdos Vigentes (I)	14.905,3	14.371,4	16.250,9	20.131,6	26.750,7	30.819,3	38.747,6	8.269,1	11.683,4
<i>Canadá</i>	427,3	321,5	333,1	348,5	406,4	482,9	979,1	204,3	194,2
<i>Corea del Sur</i>	540,0	438,8	540,8	699,7	1.077,3	1.641,9	3.114,5	428,9	906,0
<i>Estados Unidos</i>	2.888,6	2.568,6	2.576,5	3.402,2	4.722,6	5.592,1	7.290,8	1.499,9	2.472,7
<i>México</i>	532,8	475,4	480,6	620,6	764,2	1.003,2	1.349,5	280,7	402,9
<i>R.P. China</i>	1.013,7	1.102,4	1.290,2	1.847,6	2.542,7	3.491,4	4.886,0	1.123,3	1.467,3
<i>India</i>	75,2	82,1	70,5	100,8	134,8	164,5	207,8	39,1	99,9
<i>Japón</i>	560,6	546,3	636,8	803,2	1.021,1	1.150,0	1.613,9	299,8	485,5
<i>Cuba</i>	0,8	1,1	1,0	0,8	1,7	1,5	2,9	0,6	1,0
Centro América	10,6	14,2	20,7	25,7	26,5	17,8	70,8	12,1	35,4
Costa Rica	2,9	4,1	9,5	9,1	9,3	8,5	18,6	2,3	4,1
El Salvador	2,6	0,4	0,9	3,0	2,3	0,7	3,0	0,5	3,8
Guatemala	4,4	9,5	9,9	12,4	13,7	6,5	44,6	8,5	26,3
Honduras	0,6	0,2	0,4	1,2	1,0	1,2	0,6	0,1	0,3
Nicaragua	0,0	0,0	0,0	0,1	0,2	1,0	4,0	0,6	0,9
Comunidad Andina	623,4	578,0	744,1	1.182,1	1.763,3	2.457,3	3.384,1	606,5	1.365,1
Bolivia	25,0	22,6	41,5	53,3	37,9	58,6	57,0	11,0	19,3
Colombia	189,3	206,9	203,5	295,1	345,9	364,4	882,8	126,7	446,4
Ecuador	123,5	92,6	77,9	138,5	271,0	607,0	757,9	185,2	429,6
Perú	285,6	255,9	421,1	695,2	1.108,5	1.427,2	1.686,5	283,5	469,7
Efta	164,6	126,7	135,3	171,6	203,0	202,4	283,6	62,6	78,1
Islandia	3,6	2,8	2,5	2,8	3,0	3,3	5,0	0,9	0,7
Liechtenstein	0,2	0,2	0,5	0,3	0,4	0,2	0,2	0,0	0,1
Noruega	51,2	24,3	29,9	63,3	61,2	61,9	108,7	22,2	37,2
Suiza	109,6	99,4	102,4	105,2	138,3	137,0	169,8	39,5	40,2
Mercosur	4.890,3	4.984,8	6.055,2	7.278,0	8.946,3	9.313,2	9.401,0	2.325,8	2.481,6
Argentina	3.063,9	3.064,3	3.776,8	4.152,1	4.811,3	4.508,9	4.346,9	1.080,4	1.182,6
Brasil	1.495,3	1.619,4	2.028,4	2.781,7	3.780,7	4.243,5	4.501,0	1.140,8	1.142,1
Paraguay	90,3	78,7	40,7	97,0	117,6	181,9	220,5	43,4	73,8
Uruguay	55,8	64,2	85,1	74,3	100,8	176,9	119,6	28,6	31,7
Venezuela (*)	185,0	158,2	124,2	172,9	135,9	202,1	213,0	32,7	51,5
P4	52,9	41,5	37,9	53,2	71,7	71,4	158,2	15,5	72,5
Brunei	0,0	0,0	0,0	-	-	-	-	-	-
Nueva Zelandia	27,9	17,9	18,5	25,3	40,9	43,4	44,3	10,2	14,8
Singapur	25,0	23,6	19,4	27,9	30,8	28,0	113,9	5,3	57,7
Área del Euro	2.623,9	2.622,2	2.803,4	2.982,0	4.128,9	4.337,6	4.965,8	1.139,0	1.312,8
Alemania	692,2	738,8	716,9	832,3	1.198,2	1.259,1	1.573,8	343,1	407,3
Austria	40,6	38,9	53,5	67,4	102,4	120,5	142,4	38,1	42,0
Bélgica	109,8	126,4	111,1	104,0	178,3	166,1	217,6	46,4	51,1
Chipre	0,1	0,0	0,1	0,2	0,2	0,1	0,1	0,0	0,0
Eslovenia	3,0	3,6	3,4	3,9	4,9	4,3	5,0	1,5	1,0
España	466,1	417,3	452,9	516,1	622,5	710,0	846,5	199,4	220,3
Finlandia	84,3	106,8	252,7	197,0	514,4	263,2	250,5	66,0	76,4
Francia	575,3	623,3	595,8	510,3	682,4	706,5	792,8	176,4	225,0
Grecia	5,1	10,4	2,9	4,6	7,6	28,9	9,2	2,3	1,3
Holanda	107,6	101,7	114,5	186,2	170,7	301,0	254,9	60,7	55,9
Irlanda	43,1	39,2	44,6	43,8	47,2	61,6	52,0	14,8	17,8
Italia	436,5	356,1	387,6	445,6	524,8	630,3	737,2	171,2	193,7
Luxemburgo	6,6	13,1	13,3	13,6	14,5	11,9	7,9	2,3	2,1
Malta	0,2	0,1	0,1	0,3	0,9	0,6	1,4	0,5	0,1
Portugal	53,6	46,4	54,1	56,8	59,8	73,5	74,4	16,2	18,6
Resto UE (**)	500,6	467,8	525,0	615,4	940,1	892,2	1.039,5	231,2	308,4
Bulgaria	0,3	5,7	0,8	1,0	3,8	2,1	19,5	2,2	0,6
Dinamarca	66,3	66,9	77,3	68,0	107,8	117,9	156,8	38,1	41,3
Estonia	3,0	0,0	11,0	1,8	6,4	8,3	1,7	1,4	0,3
Hungría	8,5	5,5	12,0	11,4	11,5	12,9	17,8	3,3	3,1
Inglaterra	194,9	185,6	181,2	219,7	266,7	301,0	368,0	71,3	94,8
Letonia	10,9	15,6	0,4	4,2	11,6	2,3	1,1	0,7	0,2
Lituania	0,3	0,3	0,4	0,2	0,7	1,6	3,1	0,3	0,3
Polonia	10,3	13,3	24,3	22,0	36,7	43,1	36,3	10,5	15,3
República Eslovaca	1,3	1,3	2,6	4,0	4,5	7,8	13,5	3,8	3,2
República Checa	7,0	9,4	7,3	13,1	20,3	28,2	24,2	7,5	5,9
Rumania	15,7	11,8	5,4	5,4	18,6	13,2	5,7	0,7	7,4
Suecia	182,3	152,4	202,1	264,7	451,4	353,8	391,9	91,3	136,0
Importaciones Países sin Acuerdos Vigentes (II)	1.328,7	1.381,7	1.412,7	2.322,6	3.189,4	4.092,8	4.201,4	853,8	1.234,3
Total Importaciones de Chile (I+II)	16.233,9	15.753,2	17.663,6	22.454,2	29.940,1	34.912,0	42.949,0	9.123,0	12.917,7

(*): En proceso de ratificación.

(**): Bulgaria y Rumania entran en la Unión Europea a contar de 2007.

Fuente: Departamento de Estudios e Informaciones, DIRECON (Mayo 2008) en base a cifras del Banco Central de Chile

RVV/rvv

ANEXO N° 3.a
ESTRUCTURA DE LAS IMPORTACIONES CHILENAS SEGÚN ACUERDOS
2001-2008

(Cifras en porcentajes)

	2001	2002	2003	2004	2005	2006	2007	Enero - Marzo	
								2007	2008
Acuerdos Vigentes (I)	91,8	91,2	92,0	89,7	89,3	88,3	90,2	90,6	90,4
<i>Canadá</i>	2,6	2,0	1,9	1,6	1,4	1,4	2,3	2,2	1,5
<i>Corea del Sur</i>	3,3	2,8	3,1	3,1	3,6	4,7	7,3	4,7	7,0
<i>Estados Unidos</i>	17,8	16,3	14,6	15,2	15,8	16,0	17,0	16,4	19,1
<i>México</i>	3,3	3,0	2,7	2,8	2,6	2,9	3,1	3,1	3,1
<i>R.P. China</i>	6,2	7,0	7,3	8,2	8,5	10,0	11,4	12,3	11,4
<i>India</i>	0,5	0,5	0,4	0,4	0,5	0,5	0,5	0,4	0,8
<i>Japón</i>	3,5	3,5	3,6	3,6	3,4	3,3	3,8	3,3	3,8
<i>Cuba</i>	0,0	0,0	0,0	0,0	0,0	0,0	0,0	0,0	0,0
<i>Centro América</i>	0,1	0,1	0,1	0,1	0,1	0,1	0,2	0,1	0,3
Costa Rica	0,0	0,0	0,1	0,0	0,0	0,0	0,0	0,0	0,0
El Salvador	0,0	0,0	0,0	0,0	0,0	0,0	0,0	0,0	0,0
Guatemala	0,0	0,1	0,1	0,1	0,0	0,0	0,1	0,1	0,2
Honduras	0,0	0,0	0,0	0,0	0,0	0,0	0,0	0,0	0,0
Nicaragua	0,0	0,0	0,0	0,0	0,0	0,0	0,0	0,0	0,0
<i>Comunidad Andina</i>	3,8	3,7	4,2	5,3	5,9	7,0	7,9	6,6	10,6
Bolivia	0,2	0,1	0,2	0,2	0,1	0,2	0,1	0,1	0,1
Colombia	1,2	1,3	1,2	1,3	1,2	1,0	2,1	1,4	3,5
Ecuador	0,8	0,6	0,4	0,6	0,9	1,7	1,8	2,0	3,3
Perú	1,8	1,6	2,4	3,1	3,7	4,1	3,9	3,1	3,6
<i>Efta</i>	1,0	0,8	0,8	0,8	0,7	0,6	0,7	0,7	0,6
Islandia	0,0	0,0	0,0	0,0	0,0	0,0	0,0	0,0	0,0
Liechtenstein	0,0	0,0	0,0	0,0	0,0	0,0	0,0	0,0	0,0
Noruega	0,3	0,2	0,2	0,3	0,2	0,2	0,3	0,2	0,3
Suiza	0,7	0,6	0,6	0,5	0,5	0,4	0,4	0,4	0,3
<i>Mercosur</i>	30,1	31,6	34,3	32,4	29,9	26,7	21,9	25,5	19,2
Argentina	18,9	19,5	21,4	18,5	16,1	12,9	10,1	11,8	9,2
Brasil	9,2	10,3	11,5	12,4	12,6	12,2	10,5	12,5	8,8
Paraguay	0,6	0,5	0,2	0,4	0,4	0,5	0,5	0,5	0,6
Uruguay	0,3	0,4	0,5	0,3	0,3	0,5	0,3	0,3	0,2
Venezuela (*)	1,1	1,0	0,7	0,8	0,5	0,6	0,5	0,4	0,4
<i>P4</i>	0,3	0,3	0,2	0,2	0,2	0,2	0,4	0,2	0,6
Brunei	-	-	0,0	-	-	-	-	-	-
Nueva Zelandia	0,2	0,1	0,1	0,1	0,1	0,1	0,1	0,1	0,1
Singapur	0,2	0,1	0,1	0,1	0,1	0,1	0,3	0,1	0,4
<i>Área del Euro</i>	16,2	16,6	15,9	13,3	13,8	12,4	11,6	12,5	10,2
Alemania	4,3	4,7	4,1	3,7	4,0	3,6	3,7	3,8	3,2
Austria	0,2	0,2	0,3	0,3	0,3	0,3	0,3	0,4	0,3
Bélgica	0,7	0,8	0,6	0,5	0,6	0,5	0,5	0,5	0,4
Chipre	0,0	0,0	0,0	0,0	0,0	0,0	0,0	0,0	0,0
Eslovenia	0,0	0,0	0,0	0,0	0,0	0,0	0,0	0,0	0,0
España	2,9	2,6	2,6	2,3	2,1	2,0	2,0	2,2	1,7
Finlandia	0,5	0,7	1,4	0,9	1,7	0,8	0,6	0,7	0,6
Francia	3,5	4,0	3,4	2,3	2,3	2,0	1,8	1,9	1,7
Grecia	0,0	0,1	0,0	0,0	0,0	0,1	0,0	0,0	0,0
Holanda	0,7	0,6	0,6	0,8	0,6	0,9	0,6	0,7	0,4
Irlanda	0,3	0,2	0,3	0,2	0,2	0,2	0,1	0,2	0,1
Italia	2,7	2,3	2,2	2,0	1,8	1,8	1,7	1,9	1,5
Luxemburgo	0,0	0,1	0,1	0,1	0,0	0,0	0,0	0,0	0,0
Malta	0,0	0,0	0,0	0,0	0,0	0,0	0,0	0,0	0,0
Portugal	0,3	0,3	0,3	0,3	0,2	0,2	0,2	0,2	0,1
<i>Resto UE (**)</i>	3,1	3,0	3,0	2,7	3,1	2,6	2,4	2,5	2,4
Bulgaria	0,0	0,0	0,0	0,0	0,0	0,0	0,0	0,0	0,0
Dinamarca	0,4	0,4	0,4	0,3	0,4	0,3	0,4	0,4	0,3
Estonia	0,0	0,0	0,1	0,0	0,0	0,0	0,0	0,0	0,0
Hungría	0,1	0,0	0,1	0,1	0,0	0,0	0,0	0,0	0,0
Inglaterra	1,2	1,2	1,0	1,0	0,9	0,9	0,9	0,8	0,7
Letonia	0,1	0,1	0,0	0,0	0,0	0,0	0,0	0,0	0,0
Lituania	0,0	0,0	0,0	0,0	0,0	0,0	0,0	0,0	0,0
Polonia	0,1	0,1	0,1	0,1	0,1	0,1	0,1	0,1	0,1
República Eslovaca	0,0	0,0	0,0	0,0	0,0	0,0	0,0	0,0	0,0
República Checa	0,0	0,1	0,0	0,1	0,1	0,1	0,1	0,1	0,0
Rumania	0,1	0,1	0,0	0,0	0,1	0,0	0,0	0,0	0,1
Suecia	1,1	1,0	1,1	1,2	1,5	1,0	0,9	1,0	1,1
Importaciones Países sin Acuerdos Vigentes (II)	8,2	8,8	8,0	10,3	10,7	11,7	9,8	9,4	9,6
Total Importaciones de Chile (I+II)	100,0	100,0	100,0	100,0	100,0	100,0	100,0	100,0	100,0

(*): En proceso de ratificación.

(**): Bulgaria y Rumania entran en la Unión Europea a contar de 2007.

Fuente: Departamento de Estudios e Informaciones, DIRECON (Mayo 2008) en base a cifras del Banco Central de Chile

RVV/rvv

ANEXO N° 4
INTERCAMBIO COMERCIAL DE CHILE SEGÚN ACUERDOS
2001-2008

(Cifras en millones de dólares, de cada año)

	2001	2002	2003	2004	2005	2006	2007	Enero - Marzo 2007	2008
Acuerdos Vigentes (I)	31.189,2	30.356,3	34.794,4	48.558,4	62.240,0	83.407,8	99.570,9	22.381,5	27.924,4
<i>Canadá</i>	692,9	585,2	748,1	1.128,8	1.477,5	1.774,6	2.182,3	468,4	672,4
<i>Corea del Sur</i>	1.103,3	1.149,4	1.564,3	2.521,0	3.308,2	5.188,1	6.952,3	1.491,3	1.969,0
<i>Estados Unidos</i>	6.240,2	6.233,3	6.282,2	8.236,6	11.254,2	14.882,5	16.035,5	3.775,9	4.748,0
<i>México</i>	1.363,4	1.387,8	1.407,5	1.935,0	2.348,7	3.296,2	3.711,0	783,1	973,2
<i>R.P. China</i>	2.035,4	2.342,5	3.155,6	5.075,1	6.988,4	8.595,7	15.006,9	3.492,9	4.334,8
<i>India</i>	190,3	266,6	295,9	513,9	630,3	1.769,4	2.456,7	382,2	549,2
<i>Japón</i>	2.704,7	2.493,0	2.924,1	4.536,1	5.613,2	7.524,0	8.848,5	1.916,7	2.361,1
<i>Cuba</i>	37,3	42,9	39,2	47,8	44,2	49,4	67,2	9,2	17,4
Centro América	159,6	195,4	293,6	410,9	417,8	529,2	653,5	129,9	184,8
Costa Rica	54,8	68,7	83,0	106,3	125,4	196,3	189,4	36,1	45,9
El Salvador	19,3	21,0	31,8	59,5	87,7	98,9	98,9	24,2	25,4
Guatemala	62,4	80,5	148,7	178,2	142,6	158,3	293,7	53,1	96,1
Honduras	18,6	19,7	24,4	58,4	53,3	49,5	41,9	8,4	6,5
Nicaragua	4,5	5,4	5,8	8,5	8,8	26,2	31,8	8,2	10,8
Comunidad Andina	1.719,0	1.710,6	1.889,9	2.478,6	3.391,1	4.592,0	5.802,5	1.147,7	2.018,3
Bolivia	168,3	162,3	182,7	192,9	248,9	345,0	357,0	86,6	84,2
Colombia	432,0	482,2	488,2	605,0	694,2	858,4	1.504,8	252,8	593,8
Ecuador	354,0	345,0	371,5	461,6	612,7	1.029,6	1.219,0	297,2	554,2
Perú	764,7	721,1	847,6	1.219,2	1.835,3	2.359,1	2.721,7	511,0	786,0
Efta	379,4	260,3	249,4	362,5	303,9	371,4	516,7	110,8	157,6
Islandia	17,5	32,7	3,7	5,0	5,0	6,3	8,0	1,4	1,6
Liechtenstein	0,2	0,2	0,5	0,3	0,4	0,3	0,2	0,0	0,1
Noruega	93,4	52,1	56,1	91,4	97,8	90,4	158,3	32,6	50,3
Suiza	268,3	175,4	189,0	265,8	200,8	274,5	350,2	76,8	105,6
Mercosur	6.693,8	6.176,1	7.429,7	9.522,4	11.781,0	13.556,4	14.684,4	3.391,5	3.939,3
Argentina	3.620,0	3.297,0	4.101,4	4.600,5	5.437,4	5.277,1	5.223,9	1.253,6	1.432,9
Brasil	2.347,9	2.305,6	2.868,0	4.204,5	5.517,3	7.074,5	7.877,2	1.860,5	2.066,2
Paraguay	136,5	103,0	64,8	130,6	158,0	243,6	289,4	57,3	93,2
Uruguay	118,4	105,3	124,1	141,3	173,6	267,2	218,9	46,9	58,5
Venezuela (*)	471,1	365,2	271,4	445,5	494,7	694,1	1.075,0	173,2	288,4
P4	86,9	86,5	100,4	135,6	172,1	150,4	298,8	43,2	110,5
Brunei	-	-	-	-	-	-	-	-	-
Nueva Zelandia	37,4	27,1	39,6	48,3	67,4	65,7	69,9	17,5	22,4
Singapur	49,5	59,5	60,8	87,4	104,7	84,7	228,8	25,7	88,1
Área del Euro	5.848,0	5.895,3	6.889,8	9.667,0	12.243,6	18.285,2	19.335,7	4.653,8	5.127,8
Alemania	1.220,4	1.167,5	1.318,8	1.744,6	2.136,1	3.087,2	3.242,9	766,3	856,9
Austria	54,0	49,2	63,4	75,8	108,0	126,6	159,4	38,8	43,2
Bélgica	352,0	353,3	385,7	435,0	559,7	903,4	980,1	254,3	206,3
Chipre	0,8	0,3	0,2	1,0	1,2	2,3	3,4	1,4	0,7
Eslovenia	3,2	3,8	4,0	4,9	5,3	5,6	8,0	2,4	1,2
España	811,3	815,5	944,4	1.263,9	1.609,1	2.126,3	2.221,1	493,9	676,2
Finlandia	121,8	157,6	325,5	314,6	665,7	553,9	470,8	102,1	183,2
Francia	1.186,2	1.263,6	1.339,2	1.803,2	2.084,4	3.185,2	3.190,4	737,9	886,4
Grecia	47,6	75,6	96,5	128,5	158,8	251,3	381,8	71,2	14,2
Holanda	652,7	644,9	926,2	1.898,7	2.512,1	4.254,8	4.227,2	1.175,2	1.064,8
Irlanda	67,6	69,2	79,0	86,1	91,8	113,7	112,4	25,5	32,1
Italia	1.249,0	1.219,0	1.311,8	1.808,4	2.204,4	3.558,1	4.221,6	957,9	1.134,4
Luxemburgo	7,6	13,2	13,7	14,2	15,0	12,1	8,4	2,4	2,6
Malta	0,4	0,4	2,0	1,2	2,2	2,1	2,9	0,9	0,4
Portugal	73,6	62,4	79,3	87,0	89,9	102,4	105,4	23,5	25,2
Resto UE (**)	1.935,0	1.531,4	1.524,8	1.987,1	2.265,7	2.843,0	3.019,0	584,9	761,0
Bulgaria	37,6	35,5	67,9	158,8	173,9	443,8	493,1	46,8	118,5
Dinamarca	123,2	125,8	152,2	150,0	224,9	233,7	285,6	68,7	77,0
Estonia	4,9	3,6	13,3	5,9	14,5	15,9	7,6	2,3	1,9
Hungría	8,9	5,7	12,5	12,7	13,6	14,6	20,8	4,0	4,3
Inglaterra	1.426,9	994,3	896,2	1.118,5	925,4	998,8	1.090,6	247,7	267,9
Letonia	20,1	21,2	6,3	11,3	22,0	17,5	15,1	4,2	2,8
Lituania	2,2	3,5	7,0	9,5	15,9	10,5	12,6	2,2	1,9
Polonia	21,2	19,1	31,1	44,1	57,9	235,8	223,7	35,8	22,0
República Eslovaca	1,4	1,3	2,9	4,1	4,8	8,4	13,7	3,9	3,3
República Checa	7,7	10,5	9,6	17,4	24,3	32,7	32,8	9,1	7,7
Rumania	16,3	12,3	6,5	14,8	47,6	30,9	9,0	1,5	8,1
Suecia	264,4	298,6	319,2	439,8	741,0	800,3	814,4	158,7	245,5
Intercambio Comercial Países sin Acuerdos Vigentes (II)	2.712,8	3.073,2	3.496,5	5.355,9	6.952,1	9.260,9	10.096,6	2.206,0	2.911,5
Total Intercambio Comercial de Chile (I+II)	33.902,0	33.429,5	38.290,8	53.914,3	69.192,0	92.668,6	109.667,6	24.587,6	30.835,9

(*): En proceso de ratificación.

(**): Bulgaria y Rumania entran en la Unión Europea a contar de 2007.

Fuente: Departamento de Estudios e Informaciones, DIRECON (Mayo 2008) en base a cifras del Banco Central de Chile

RVV/rvv

ANEXO N° 5
BALANZA COMERCIAL DE CHILE SEGÚN ACUERDOS
2001-2008

(Cifras en millones de dólares, de cada año)

	2001	2002	2003	2004	2005	2006	2007	Enero - Marzo 2007 2008	
Acuerdos Vigentes (I)	1.378,7	1.613,5	2.292,5	8.295,2	8.738,6	21.769,2	22.075,7	5.843,3	4.557,6
<i>Canadá</i>	-161,7	-57,8	81,9	431,9	664,7	808,8	224,1	59,9	284,0
<i>Corea del Sur</i>	23,2	271,7	482,6	1.121,6	1.153,6	1.904,3	723,3	633,6	157,1
<i>Estados Unidos</i>	463,1	1.096,2	1.129,2	1.432,3	1.809,0	3.698,4	1.453,9	776,2	-197,4
<i>México</i>	297,9	437,1	446,3	693,7	820,2	1.289,8	1.012,0	221,7	167,3
<i>R.P. China</i>	8,1	137,7	575,2	1.379,8	1.902,9	1.613,0	5.234,9	1.246,3	1.400,3
<i>India</i>	39,8	102,4	154,8	312,3	360,7	1.440,4	2.041,1	304,1	349,4
<i>Japón</i>	1.583,5	1.400,4	1.650,5	2.929,7	3.571,1	5.224,1	5.620,7	1.317,1	1.390,1
<i>Cuba</i>	35,7	40,7	37,2	46,2	40,8	46,4	61,4	8,0	15,4
<i>Centro América</i>	138,4	166,9	252,3	359,5	364,8	493,6	511,9	105,8	113,9
Costa Rica	48,9	60,5	64,0	88,2	106,7	179,4	152,2	31,5	37,7
El Salvador	14,1	20,2	30,1	53,5	83,2	97,6	90,7	23,2	17,9
Guatemala	53,6	61,6	128,8	153,4	115,1	145,2	204,6	36,1	43,5
Honduras	17,3	19,4	23,6	56,1	51,4	47,2	40,7	8,1	5,9
Nicaragua	4,5	5,3	5,8	8,3	8,5	24,2	23,8	6,9	9,0
<i>Comunidad Andina</i>	472,1	554,6	401,8	114,4	-135,5	-322,5	-965,8	-65,2	-711,9
Bolivia	118,2	117,1	99,6	86,2	173,2	227,7	243,0	64,6	45,6
Colombia	53,4	68,4	81,1	14,9	2,4	129,6	-260,8	-0,6	-299,1
Ecuador	107,1	159,8	215,6	184,5	70,6	-184,5	-296,7	-73,2	-304,9
Perú	193,4	209,3	5,5	-171,2	-381,7	-495,3	-651,2	-56,1	-153,5
<i>Efta</i>	50,3	6,8	-21,2	19,2	-102,1	-33,5	-50,4	-14,3	1,3
Islandia	10,3	27,1	-1,3	-0,6	-1,1	-0,4	-1,9	-0,3	0,2
Liechtenstein	-0,2	-0,2	-0,5	-0,3	-0,3	-0,1	-0,1	0,0	-0,1
Noruega	-9,0	3,4	-3,7	-35,2	-24,7	-33,4	-59,1	-11,7	-24,1
Suiza	49,1	-23,5	-15,7	55,3	-75,9	0,5	10,7	-2,3	25,3
<i>Mercosur</i>	-3.086,9	-3.793,5	-4.680,6	-5.033,7	-6.111,6	-5.070,1	-4.117,7	-1.260,1	-1.024,0
Argentina	-2.507,8	-2.831,5	-3.452,2	-3.703,6	-4.185,1	-3.740,7	-3.469,9	-907,1	-932,3
Brasil	-642,8	-933,2	-1.188,9	-1.359,0	-2.044,1	-1.412,4	-1.124,8	-421,1	-217,9
Paraguay	-44,1	-54,4	-16,6	-63,5	-77,2	-120,3	-151,6	-29,5	-54,3
Uruguay	6,8	-23,2	-46,1	-7,4	-28,1	-86,5	-20,4	-10,2	-4,8
Venezuela (*)	101,0	48,8	23,1	99,8	222,8	289,8	649,1	107,8	185,3
<i>P4</i>	-19,0	3,6	24,7	29,1	28,6	7,6	-17,7	12,2	-34,5
Brunei	-	-	-	-	-	-	-	-	-
Nueva Zelandia	-18,5	-8,7	2,6	-2,4	-14,5	-21,0	-18,7	-2,8	-7,2
Singapur	-0,5	12,2	22,1	31,5	43,1	28,7	1,0	15,0	-27,2
<i>Área del Euro</i>	600,3	651,0	1.283,1	3.702,9	3.985,8	9.610,1	9.404,1	2.375,7	2.502,3
Alemania	-164,0	-310,2	-115,0	80,1	-260,4	569,0	95,3	80,0	42,4
Austria	-27,1	-28,7	-43,5	-59,0	-96,7	-114,4	-125,5	-37,4	-40,9
Bélgica	132,5	100,6	163,5	226,9	203,1	571,2	544,8	161,6	104,1
Chipre	0,6	0,2	0,1	0,7	0,8	2,1	3,2	1,3	0,7
Eslovenia	-2,8	-3,4	-2,7	-2,9	-4,5	-3,0	-2,0	-0,5	-0,9
España	-120,9	-19,1	38,7	231,7	364,1	706,3	528,0	95,0	235,6
Finlandia	-46,8	-56,0	-179,8	-79,5	-363,2	27,5	-30,2	-29,9	30,3
Francia	35,6	16,9	147,6	782,6	719,6	1.772,2	1.604,8	385,2	436,4
Grecia	37,4	54,7	90,7	119,3	143,5	193,6	363,3	66,5	11,6
Holanda	437,5	441,5	697,2	1.526,4	2.170,7	3.652,8	3.717,4	1.053,7	953,1
Irlanda	-18,6	-9,1	-10,2	-1,6	-2,6	-9,4	8,4	-4,0	-3,6
Italia	376,0	506,7	536,7	917,1	1.154,8	2.297,5	2.747,1	615,5	746,9
Luxemburgo	-5,6	-13,0	-12,8	-13,0	-14,1	-11,6	-7,3	-2,2	-1,6
Malta	0,0	0,2	1,8	0,7	0,3	0,9	0,1	-0,2	0,2
Portugal	-33,6	-30,4	-28,9	-26,5	-29,7	-44,5	-43,3	-9,0	-11,9
<i>Resto UE (**)</i>	933,8	595,7	474,7	756,2	385,6	1.058,7	940,0	122,4	144,2
Bulgaria	37,1	24,2	66,3	156,7	166,2	439,5	454,0	42,5	117,3
Dinamarca	-9,3	-8,1	-2,5	14,1	9,4	-2,2	-27,9	-7,5	-5,5
Estonia	-1,1	3,5	-8,7	2,3	1,7	-0,7	4,2	-0,4	1,4
Hungría	-8,1	-5,2	-11,4	-10,0	-9,4	-11,3	-14,8	-2,6	-2,0
Inglaterra	1.037,1	623,1	533,7	679,2	392,1	396,9	354,6	105,1	78,2
Letonia	-1,6	-10,0	5,4	3,0	-1,3	13,0	12,9	2,7	2,4
Lituania	1,7	2,9	6,2	9,1	14,5	7,4	6,5	1,5	1,2
Polonia	0,5	-7,6	-17,4	0,2	-15,6	149,7	151,2	14,7	-8,6
República Eslovaca	-1,1	-1,2	-2,4	-3,9	-4,2	-7,2	-13,3	-3,8	-3,1
República Checa	-6,2	-8,3	-5,0	-8,8	-16,3	-23,6	-15,5	-5,9	-4,0
Rumania	-15,0	-11,3	-4,4	4,0	10,3	4,4	-2,3	0,1	-6,7
Suecia	-100,2	-6,2	-85,1	-89,5	-161,7	92,7	30,6	-24,0	-26,4
Balanza Comercial Países sin Acuerdos Vigentes (II)	55,5	309,7	671,1	710,7	573,2	1.075,3	1.693,8	498,3	442,8
Total Balanza Comercial de Chile (I+II)	1.434,1	1.923,2	2.963,5	9.006,0	9.311,7	22.844,5	23.769,5	6.341,6	5.000,4

(*): En proceso de ratificación.

(**): Bulgaria y Rumania entran en la Unión Europea a contar de 2007.

Fuente: Departamento de Estudios e Informaciones, DIRECON (Mayo 2008) en base a cifras del Banco Central de Chile

RVV/rvv

ANEXO Nº 6
EXPORTACIONES CHILENAS SIN COBRE SEGÚN ACUERDOS
2001-2008

(Cifras en millones de dólares FOB, de cada año)

	2001	2002	2003	2004	2005	2006	2007	Enero - Marzo	
								2007	2008
Acuerdos Vigentes (I)	10.099,2	10.342,7	11.789,8	15.453,6	19.633,7	22.431,1	26.234,3	6.614,5	7.142,5
<i>Canadá</i>	114,0	144,6	178,4	199,9	420,2	520,6	562,4	113,0	243,2
<i>Corea del Sur</i>	175,0	176,2	304,3	456,0	796,8	928,1	987,1	348,6	281,2
<i>Estados Unidos</i>	2.658,6	2.936,8	3.310,2	4.045,8	4.793,6	5.273,1	5.582,0	1.686,4	1.555,4
<i>México</i>	556,3	722,2	739,1	1.033,7	1.238,8	1.453,7	1.682,1	371,8	392,3
<i>R.P. China</i>	415,0	483,5	550,0	696,7	1.048,9	1.031,7	1.807,9	471,4	467,6
<i>India</i>	9,8	19,4	29,6	29,8	45,8	51,6	109,7	16,4	21,1
<i>Japón</i>	1.259,1	1.227,7	1.316,8	1.901,8	2.518,8	2.465,3	2.716,6	721,1	753,5
<i>Cuba</i>	36,5	41,8	38,2	47,0	42,5	47,9	64,3	8,6	16,4
Centro América	149,0	181,2	272,9	385,2	391,3	511,4	582,7	117,9	149,4
Costa Rica	51,9	64,6	73,5	97,3	116,0	187,9	170,8	33,8	41,8
El Salvador	16,7	20,6	30,9	56,5	85,4	98,2	93,7	23,7	21,7
Guatemala	58,0	71,0	138,7	165,8	128,9	151,7	249,1	44,6	69,8
Honduras	17,9	19,5	24,0	57,2	52,3	48,4	41,3	8,3	6,2
Nicaragua	4,5	5,4	5,8	8,4	8,6	25,2	27,8	7,6	9,9
Comunidad Andina	1.037,2	1.096,1	1.141,9	1.271,7	1.573,3	2.039,1	2.319,4	506,3	649,8
Bolivia	143,3	139,7	141,2	139,5	211,1	286,3	297,7	75,6	64,9
Colombia	236,7	273,4	284,2	304,6	335,9	426,4	549,4	113,7	146,7
Ecuador	230,5	252,4	293,5	323,1	341,7	419,1	461,1	112,0	124,7
Perú	426,8	430,6	422,9	504,5	684,7	907,2	1.011,2	204,9	313,5
Efta	84,8	85,9	54,0	60,8	100,9	140,8	233,1	48,2	79,4
Islandia	13,9	29,9	1,2	2,2	1,9	2,9	3,1	0,5	0,9
Liechtenstein	-	-	-	0,0	0,0	0,1	0,0	0,0	-
Noruega	42,2	27,8	26,2	28,1	36,5	28,5	49,6	10,4	13,1
Suiza	28,7	28,3	26,6	30,5	62,5	109,3	180,4	37,3	65,5
Mercosur	1.357,5	919,8	987,7	1.409,0	1.937,0	2.385,8	3.066,1	565,8	823,1
Argentina	505,9	225,3	302,3	400,0	561,6	674,2	770,5	150,2	215,6
Brasil	456,9	422,3	475,0	637,0	908,2	1.071,5	1.297,1	247,2	332,8
Paraguay	46,0	24,3	24,1	33,5	40,4	61,6	68,9	13,9	19,5
Uruguay	62,6	41,0	39,0	67,0	72,8	90,4	99,3	18,3	26,9
Venezuela (*)	286,1	207,0	147,3	271,6	354,1	488,1	830,4	136,1	228,4
P4	31,7	34,3	51,6	75,1	53,6	58,8	64,5	14,4	13,5
Brunei	-	-	0,0	-	-	-	-	-	-
Nueva Zelandia	9,4	9,2	21,1	22,9	26,4	22,3	25,6	7,4	7,6
Singapur	22,3	25,1	30,5	52,2	27,1	36,5	38,9	7,0	5,9
Área del Euro	1.577,9	1.585,8	2.044,1	2.943,7	3.812,5	4.431,8	5.219,1	1.356,7	1.367,5
Alemania	196,9	190,3	274,2	325,9	419,4	613,7	725,2	194,7	193,9
Austria	13,5	10,0	10,0	8,4	5,6	6,1	16,9	0,7	1,1
Bélgica	192,1	173,1	221,8	269,8	334,1	379,3	417,0	100,8	114,8
Chipre	0,7	0,3	0,1	0,9	1,0	2,2	3,3	1,4	0,7
Eslovenia	0,2	0,2	0,6	1,0	0,4	1,3	3,0	1,0	0,2
España	271,1	303,3	347,0	418,6	556,5	605,8	774,4	152,3	240,9
Finlandia	13,1	20,2	23,3	40,7	67,6	65,9	71,6	15,5	22,3
Francia	183,5	198,0	248,0	304,0	324,8	338,8	365,8	94,0	101,7
Grecia	3,6	6,5	10,8	12,5	10,8	11,3	19,4	1,9	12,9
Holanda	459,7	403,8	569,4	1.163,7	1.611,2	1.887,7	2.142,4	656,2	493,5
Irlanda	24,5	30,1	34,4	42,2	44,6	52,2	60,4	10,7	14,2
Italia	197,9	233,8	276,8	324,2	404,6	436,8	586,6	119,8	163,9
Luxemburgo	1,0	0,1	0,4	0,6	0,4	0,3	0,5	0,1	0,5
Malta	0,2	0,3	1,9	1,0	1,3	1,5	1,5	0,3	0,3
Portugal	20,0	16,0	25,2	30,2	30,1	29,0	31,0	7,3	6,6
Resto UE (**)	636,9	687,1	771,0	897,4	859,7	1.091,6	1.237,4	268,0	329,1
Bulgaria	0,5	0,5	0,6	1,3	1,5	29,9	56,2	0,7	28,2
Dinamarca	57,0	57,7	74,9	82,1	117,1	115,8	128,9	30,6	35,7
Estonia	1,9	3,6	2,3	4,1	8,1	7,6	5,9	0,9	1,7
Hungría	0,4	0,2	0,5	1,4	2,1	1,7	3,0	0,7	1,2
Inglaterra	519,9	549,1	609,9	676,1	499,9	585,3	720,9	174,5	173,1
Letonia	9,3	5,6	5,9	7,2	10,3	15,3	14,0	3,5	2,6
Lituania	1,9	3,2	6,6	9,3	15,2	8,9	9,6	1,8	1,5
Polonia	6,6	5,8	6,9	14,2	21,1	100,9	36,3	5,8	6,7
República Eslovaca	0,2	0,0	0,2	0,1	0,3	0,6	0,2	0,0	0,1
República Checa	0,8	1,1	2,3	4,3	4,0	4,5	8,6	1,6	1,9
Rumania	0,7	0,5	1,0	1,0	1,1	6,3	3,4	0,8	0,7
Suecia	37,7	59,9	59,9	96,5	178,9	215,0	250,5	46,9	75,7
Exportaciones Países sin Acuerdos Vigentes (II)	948,4	1.058,7	1.364,6	1.649,6	2.023,3	2.640,8	3.191,1	792,5	925,0
Total Exportaciones de Chile (I+II)	11.047,7	11.401,3	13.154,5	17.103,2	21.656,9	25.071,9	29.425,4	7.407,0	8.067,5

(*): En proceso de ratificación.

(**): Bulgaria y Rumania entran en la Unión Europea a contar de 2007.

Fuente: Departamento de Estudios e Informaciones, DIRECON (Mayo 2008) en base a cifras del Banco Central de Chile

RVV/rvv

ANEXO N° 6.a
ESTRUCTURA DE LAS EXPORTACIONES CHILENAS SIN COBRE SEGÚN ACUERDOS
2001-2008
(Cifras en porcentajes)

	2001	2002	2003	2004	2005	2006	2007	Enero - Marzo	
								2007	2008
Acuerdos Vigentes (I)	91,4	90,7	89,6	90,4	90,7	89,5	89,2	89,3	88,5
<i>Canadá</i>	<i>1,0</i>	<i>1,3</i>	<i>1,4</i>	<i>1,2</i>	<i>1,9</i>	<i>2,1</i>	<i>1,9</i>	<i>1,5</i>	<i>3,0</i>
<i>Corea del Sur</i>	<i>1,6</i>	<i>1,5</i>	<i>2,3</i>	<i>2,7</i>	<i>3,7</i>	<i>3,7</i>	<i>3,4</i>	<i>4,7</i>	<i>3,5</i>
<i>Estados Unidos</i>	<i>24,1</i>	<i>25,8</i>	<i>25,2</i>	<i>23,7</i>	<i>22,1</i>	<i>21,0</i>	<i>19,0</i>	<i>22,8</i>	<i>19,3</i>
<i>México</i>	<i>5,0</i>	<i>6,3</i>	<i>5,6</i>	<i>6,0</i>	<i>5,7</i>	<i>5,8</i>	<i>5,7</i>	<i>5,0</i>	<i>4,9</i>
<i>R.P. China</i>	<i>3,8</i>	<i>4,2</i>	<i>4,2</i>	<i>4,1</i>	<i>4,8</i>	<i>4,1</i>	<i>6,1</i>	<i>6,4</i>	<i>5,8</i>
<i>India</i>	<i>0,1</i>	<i>0,2</i>	<i>0,2</i>	<i>0,2</i>	<i>0,2</i>	<i>0,2</i>	<i>0,4</i>	<i>0,2</i>	<i>0,3</i>
<i>Japón</i>	<i>11,4</i>	<i>10,8</i>	<i>10,0</i>	<i>11,1</i>	<i>11,6</i>	<i>9,8</i>	<i>9,2</i>	<i>9,7</i>	<i>9,3</i>
<i>Cuba</i>	<i>0,3</i>	<i>0,4</i>	<i>0,3</i>	<i>0,3</i>	<i>0,2</i>	<i>0,2</i>	<i>0,2</i>	<i>0,1</i>	<i>0,2</i>
Centro América	1,3	1,6	2,1	2,3	1,8	2,0	2,0	1,6	1,9
Costa Rica	0,5	0,6	0,6	0,6	0,5	0,7	0,6	0,5	0,5
El Salvador	0,2	0,2	0,2	0,3	0,4	0,4	0,3	0,3	0,3
Guatemala	0,5	0,6	1,1	1,0	0,6	0,6	0,8	0,6	0,9
Honduras	0,2	0,2	0,2	0,3	0,2	0,2	0,1	0,1	0,1
Nicaragua	0,0	0,0	0,0	0,0	0,0	0,1	0,1	0,1	0,1
Comunidad Andina	9,4	9,6	8,7	7,4	7,3	8,1	7,9	6,8	8,1
Bolivia	1,3	1,2	1,1	0,8	1,0	1,1	1,0	1,0	0,8
Colombia	2,1	2,4	2,2	1,8	1,6	1,7	1,9	1,5	1,8
Ecuador	2,1	2,2	2,2	1,9	1,6	1,7	1,6	1,5	1,5
Perú	3,9	3,8	3,2	2,9	3,2	3,6	3,4	2,8	3,9
Efta	0,8	0,8	0,4	0,4	0,5	0,6	0,8	0,7	1,0
Islandia	0,1	0,3	0,0	0,0	0,0	0,0	0,0	0,0	0,0
Liechtenstein	-	-	-	0,0	0,0	0,0	0,0	0,0	-
Noruega	0,4	0,2	0,2	0,2	0,2	0,1	0,2	0,1	0,2
Suiza	0,3	0,2	0,2	0,2	0,3	0,4	0,6	0,5	0,8
Mercosur	12,3	8,1	7,5	8,2	8,9	9,5	10,4	7,6	10,2
Argentina	4,6	2,0	2,3	2,3	2,6	2,7	2,6	2,0	2,7
Brasil	4,1	3,7	3,6	3,7	4,2	4,3	4,4	3,3	4,1
Paraguay	0,4	0,2	0,2	0,2	0,2	0,2	0,2	0,2	0,2
Uruguay	0,6	0,4	0,3	0,4	0,3	0,4	0,3	0,2	0,3
Venezuela (*)	2,6	1,8	1,1	1,6	1,6	1,9	2,8	1,8	2,8
P4	0,3	0,3	0,4	0,4	0,2	0,2	0,2	0,2	0,2
Brunei	-	-	-	-	-	-	-	-	-
Nueva Zelandia	0,1	0,1	0,2	0,1	0,1	0,1	0,1	0,1	0,1
Singapur	0,2	0,2	0,2	0,3	0,1	0,1	0,1	0,1	0,1
Área del Euro	14,3	13,9	15,5	17,2	17,6	17,7	17,7	18,3	17,0
Alemania	1,8	1,7	2,1	1,9	1,9	2,4	2,5	2,6	2,4
Austria	0,1	0,1	0,1	0,0	0,0	0,0	0,1	0,0	0,0
Bélgica	1,7	1,5	1,7	1,6	1,5	1,5	1,4	1,4	1,4
Chipre	0,0	0,0	0,0	0,0	0,0	0,0	0,0	0,0	0,0
Eslovenia	0,0	0,0	0,0	0,0	0,0	0,0	0,0	0,0	0,0
España	2,5	2,7	2,6	2,4	2,6	2,4	2,6	2,1	3,0
Finlandia	0,1	0,2	0,2	0,2	0,3	0,3	0,2	0,2	0,3
Francia	1,7	1,7	1,9	1,8	1,5	1,4	1,2	1,3	1,3
Grecia	0,0	0,1	0,1	0,1	0,0	0,0	0,1	0,0	0,2
Holanda	4,2	3,5	4,3	6,8	7,4	7,5	7,3	8,9	6,1
Irlanda	0,2	0,3	0,3	0,2	0,2	0,2	0,2	0,1	0,2
Italia	1,8	2,1	2,1	1,9	1,9	1,7	2,0	1,6	2,0
Luxemburgo	0,0	0,0	0,0	0,0	0,0	0,0	0,0	0,0	0,0
Malta	0,0	0,0	0,0	0,0	0,0	0,0	0,0	0,0	0,0
Portugal	0,2	0,1	0,2	0,2	0,1	0,1	0,1	0,1	0,1
Resto UE (**)	5,8	6,0	5,9	5,2	4,0	4,4	4,2	3,6	4,1
Bulgaria	0,0	0,0	0,0	0,0	0,0	0,1	0,2	0,0	0,3
Dinamarca	0,5	0,5	0,6	0,5	0,5	0,5	0,4	0,4	0,4
Estonia	0,0	0,0	0,0	0,0	0,0	0,0	0,0	0,0	0,0
Hungría	0,0	0,0	0,0	0,0	0,0	0,0	0,0	0,0	0,0
Inglaterra	4,7	4,8	4,6	4,0	2,3	2,3	2,5	2,4	2,1
Letonia	0,1	0,0	0,0	0,0	0,0	0,1	0,0	0,0	0,0
Lituania	0,0	0,0	0,1	0,1	0,1	0,0	0,0	0,0	0,0
Polonia	0,1	0,1	0,1	0,1	0,1	0,4	0,1	0,1	0,1
República Eslovaca	0,0	0,0	0,0	0,0	0,0	0,0	0,0	0,0	0,0
República Checa	0,0	0,0	0,0	0,0	0,0	0,0	0,0	0,0	0,0
Rumania	0,0	0,0	0,0	0,0	0,0	0,0	0,0	0,0	0,0
Suecia	0,3	0,5	0,5	0,6	0,8	0,9	0,9	0,6	0,9
Exportaciones Países sin Acuerdos Vigentes (II)	8,6	9,3	10,4	9,6	9,3	10,5	10,8	10,7	11,5
Total Exportaciones de Chile (I+II)	100,0	100,0	100,0	100,0	100,0	100,0	100,0	100,0	100,0

(*): En proceso de ratificación.

(**): Bulgaria y Rumania entran en la Unión Europea a contar de 2007.

ANEXO N° 7
IMPORTACIONES CHILENAS SIN PETRÓLEO NI GAS NATURAL SEGÚN ACUERDOS
2001-2008

(Cifras en millones de dólares CIF, de cada año)

	2001	2002	2003	2004	2005	2006	2007	Enero - Marzo	
								2007	2008
Acuerdos Vigentes (I)	13.021,4	12.655,4	13.955,3	17.679,6	23.910,1	27.258,2	35.141,6	7.364,9	10.414,2
<i>Canadá</i>	427,3	321,5	333,1	348,5	406,4	482,9	979,1	204,3	194,2
<i>Corea del Sur</i>	540,0	438,8	540,8	699,7	1.077,3	1.641,9	3.114,5	428,9	906,0
<i>Estados Unidos</i>	2.888,6	2.568,5	2.576,4	3.402,0	4.722,5	5.591,8	7.290,7	1.499,8	2.472,7
<i>México</i>	532,8	475,4	480,6	620,6	764,2	1.003,2	1.349,5	280,7	402,9
<i>R.P. China</i>	1.013,7	1.102,4	1.290,2	1.847,6	2.542,7	3.491,4	4.886,0	1.123,3	1.467,3
<i>India</i>	75,2	82,1	70,5	100,8	134,8	164,5	207,8	39,1	99,9
<i>Japón</i>	560,6	546,3	636,8	803,2	1.021,1	1.150,0	1.613,9	299,8	485,5
<i>Cuba</i>	0,8	1,1	1,0	0,8	1,7	1,5	2,9	0,6	1,0
Centro América	10,6	14,2	20,7	25,7	26,5	17,8	70,8	12,1	35,4
Costa Rica	2,9	4,1	9,5	9,1	9,3	8,5	18,6	2,3	4,1
El Salvador	2,6	0,4	0,9	3,0	2,3	0,7	3,0	0,5	3,8
Guatemala	4,4	9,5	9,9	12,4	13,7	6,5	44,6	8,5	26,3
Honduras	0,6	0,2	0,4	1,2	1,0	1,2	0,6	0,1	0,3
Nicaragua	0,0	0,0	0,0	0,1	0,2	1,0	4,0	0,6	0,9
Comunidad Andina	515,7	483,3	566,9	889,9	1.357,1	1.353,1	1.823,3	311,3	588,3
Bolivia	25,0	17,8	32,4	53,3	37,8	38,9	56,4	11,0	19,1
Colombia	189,3	206,9	203,5	295,1	284,3	301,0	505,3	85,6	182,8
Ecuador	90,6	92,6	77,9	80,7	90,7	119,8	148,2	30,4	38,4
Perú	210,8	166,0	253,0	460,8	944,3	893,4	1.113,4	184,2	347,9
Efta	164,6	126,7	135,3	171,6	203,0	202,4	283,6	62,6	78,1
Islandia	3,6	2,8	2,5	2,8	3,0	3,3	5,0	0,9	0,7
Liechtenstein	0,2	0,2	0,5	0,3	0,4	0,2	0,2	0,0	0,1
Noruega	51,2	24,3	29,9	63,3	61,2	61,9	108,7	22,2	37,2
Suiza	109,6	99,4	102,4	105,2	138,3	137,0	169,8	39,5	40,2
Mercosur	3.114,3	3.363,6	3.936,9	5.118,5	6.512,3	6.856,8	7.356,4	1.716,9	1.989,4
Argentina	1.411,9	1.588,9	1.930,6	2.413,8	2.909,3	3.281,0	3.693,7	861,7	991,0
Brasil	1.413,8	1.518,1	1.804,2	2.398,7	3.248,6	3.014,9	3.109,5	750,6	841,4
Paraguay	90,3	78,7	40,7	97,0	117,6	181,9	220,5	43,4	73,8
Uruguay	55,8	64,2	85,1	74,3	100,8	176,9	119,6	28,6	31,7
Venezuela (*)	142,5	113,7	76,4	134,6	135,9	202,1	213,0	32,7	51,5
P4	52,9	41,5	37,9	53,2	71,7	71,4	158,2	15,5	72,5
Brunei	0,0	0,0	0,0	-	-	-	-	-	-
Nueva Zelandia	27,9	17,9	18,5	25,3	40,9	43,4	44,3	10,2	14,8
Singapur	25,0	23,6	19,4	27,9	30,8	28,0	113,9	5,3	57,7
Área del Euro	2.623,8	2.622,2	2.803,3	2.981,9	4.128,7	4.337,4	4.965,4	1.138,9	1.312,7
Alemania	692,2	738,8	716,9	832,3	1.198,2	1.259,1	1.573,8	343,1	407,3
Austria	40,6	38,9	53,5	67,4	102,4	120,5	142,4	38,1	42,0
Bélgica	109,8	126,4	111,1	104,0	178,3	166,1	217,6	46,4	51,1
Chipre	0,1	0,0	0,1	0,2	0,2	0,1	0,1	0,0	0,0
Eslovenia	3,0	3,6	3,4	3,9	4,9	4,3	5,0	1,5	1,0
España	466,1	417,3	452,9	516,1	622,5	710,0	846,5	199,4	220,3
Finlandia	84,3	106,8	252,7	197,0	514,4	263,2	250,5	66,0	76,4
Francia	575,2	623,3	595,8	510,2	682,2	706,3	792,4	176,3	224,9
Grecia	5,1	10,4	2,9	4,6	7,6	28,9	9,2	2,3	1,3
Holanda	107,6	101,7	114,5	186,2	170,7	301,0	254,9	60,7	55,8
Irlanda	43,1	39,2	44,6	43,8	47,2	61,6	52,0	14,8	17,8
Italia	436,5	356,1	387,6	445,6	524,8	630,3	737,2	171,2	193,7
Luxemburgo	6,6	13,1	13,3	13,6	14,5	11,9	7,9	2,3	2,1
Malta	0,2	0,1	0,1	0,3	0,9	0,6	1,4	0,5	0,1
Portugal	53,6	46,4	54,1	56,8	59,8	73,5	74,4	16,2	18,6
Resto UE (**)	500,6	467,8	525,0	615,4	940,0	892,2	1.039,5	231,2	308,4
Bulgaria	0,3	5,7	0,8	1,0	3,8	2,1	19,5	2,2	0,6
Dinamarca	66,3	66,9	77,3	68,0	107,8	117,9	156,8	38,1	41,3
Estonia	3,0	0,0	11,0	1,8	6,4	8,3	1,7	1,4	0,3
Hungría	8,5	5,5	12,0	11,4	11,5	12,9	17,8	3,3	3,1
Inglaterra	194,9	185,6	181,2	219,7	266,7	300,9	368,0	71,3	94,8
Letonia	10,9	15,6	0,4	4,2	11,6	2,3	1,1	0,7	0,2
Lituania	0,3	0,3	0,4	0,2	0,7	1,6	3,1	0,3	0,3
Polonia	10,3	13,3	24,3	22,0	36,7	43,1	36,3	10,5	15,3
República Eslovaca	1,3	1,3	2,6	4,0	4,5	7,8	13,5	3,8	3,2
República Checa	7,0	9,4	7,3	13,1	20,3	28,2	24,2	7,5	5,9
Rumania	15,7	11,8	5,4	5,4	18,6	13,2	5,7	0,7	7,4
Suecia	182,3	152,4	202,1	264,7	451,4	353,8	391,9	91,3	135,9
Importaciones Países sin Acuerdos Vigentes (II)	1.161,6	1.164,4	1.190,0	1.409,6	1.649,8	2.045,7	2.120,4	468,3	562,1
Total Importaciones de Chile (I+II)	14.183,0	13.819,8	15.145,3	19.089,1	25.559,9	29.303,8	37.262,0	7.833,2	10.976,3

(*): En proceso de ratificación.

(**): Bulgaria y Rumania entran en la Unión Europea a contar de 2007.

Fuente: Departamento de Estudios e Informaciones, DIRECON (Mayo 2008) en base a cifras del Banco Central de Chile

RVV/rvv

ANEXO N° 7.a
ESTRUCTURA IMPORTACIONES CHILENAS SIN PETRÓLEO NI GAS NATURAL SEGÚN ACUERDOS
2001 - 2008

(Cifras en porcentajes)

	2001	2002	2003	2004	2005	2006	2007	Enero - Marzo 2007 2008	
Acuerdos Vigentes (I)	91,8	91,6	92,1	92,6	93,5	93,0	94,3	94,0	94,9
<i>Canadá</i>	3,0	2,3	2,2	1,8	1,6	1,6	2,6	2,6	1,8
<i>Corea del Sur</i>	3,8	3,2	3,6	3,7	4,2	5,6	8,4	5,5	8,3
<i>Estados Unidos</i>	20,4	18,6	17,0	17,8	18,5	19,1	19,6	19,1	22,5
<i>México</i>	3,8	3,4	3,2	3,3	3,0	3,4	3,6	3,6	3,7
<i>R.P. China</i>	7,1	8,0	8,5	9,7	9,9	11,9	13,1	14,3	13,4
<i>India</i>	0,5	0,6	0,5	0,5	0,5	0,6	0,6	0,5	0,9
<i>Japón</i>	4,0	4,0	4,2	4,2	4,0	3,9	4,3	3,8	4,4
<i>Cuba</i>	0,0	0,0	0,0	0,0	0,0	0,0	0,0	0,0	0,0
<i>Centro América</i>	0,1	0,1	0,1	0,1	0,1	0,1	0,2	0,2	0,3
Costa Rica	0,0	0,0	0,1	0,0	0,0	0,0	0,0	0,0	0,0
El Salvador	0,0	0,0	0,0	0,0	0,0	0,0	0,0	0,0	0,0
Guatemala	0,0	0,1	0,1	0,1	0,1	0,0	0,1	0,1	0,2
Honduras	0,0	0,0	0,0	0,0	0,0	0,0	0,0	0,0	0,0
Nicaragua	0,0	0,0	0,0	0,0	0,0	0,0	0,0	0,0	0,0
<i>Comunidad Andina</i>	3,6	3,5	3,7	4,7	5,3	4,6	4,9	4,0	5,4
Bolivia	0,2	0,1	0,2	0,3	0,1	0,1	0,2	0,1	0,2
Colombia	1,3	1,5	1,3	1,5	1,1	1,0	1,4	1,1	1,7
Ecuador	0,6	0,7	0,5	0,4	0,4	0,4	0,4	0,4	0,3
Perú	1,5	1,2	1,7	2,4	3,7	3,0	3,0	2,4	3,2
<i>Efta</i>	1,2	0,9	0,9	0,9	0,8	0,7	0,8	0,8	0,7
Islandia	0,0	0,0	0,0	0,0	0,0	0,0	0,0	0,0	0,0
Liechtenstein	0,0	0,0	0,0	0,0	0,0	0,0	0,0	0,0	0,0
Noruega	0,4	0,2	0,2	0,3	0,2	0,2	0,3	0,3	0,3
Suiza	0,8	0,7	0,7	0,6	0,5	0,5	0,5	0,5	0,4
<i>Mercosur</i>	22,0	24,3	26,0	26,8	25,5	23,4	19,7	21,9	18,1
Argentina	10,0	11,5	12,7	12,6	11,4	11,2	9,9	11,0	9,0
Brasil	10,0	11,0	11,9	12,6	12,7	10,3	8,3	9,6	7,7
Paraguay	0,6	0,6	0,3	0,5	0,5	0,6	0,6	0,6	0,7
Uruguay	0,4	0,5	0,6	0,4	0,4	0,6	0,3	0,4	0,3
Venezuela (*)	1,0	0,8	0,5	0,7	0,5	0,7	0,6	0,4	0,5
<i>P4</i>	0,4	0,3	0,2	0,3	0,3	0,2	0,4	0,2	0,7
Brunei	0,0	0,0	0,0	-	-	-	-	-	-
Nueva Zelandia	0,2	0,1	0,1	0,1	0,2	0,1	0,1	0,1	0,1
Singapur	0,2	0,2	0,1	0,1	0,1	0,1	0,3	0,1	0,5
<i>Área del Euro</i>	18,5	19,0	18,5	15,6	16,2	14,8	13,3	14,5	12,0
Alemania	4,9	5,3	4,7	4,4	4,7	4,3	4,2	4,4	3,7
Austria	0,3	0,3	0,4	0,4	0,4	0,4	0,4	0,5	0,4
Bélgica	0,8	0,9	0,7	0,5	0,7	0,6	0,6	0,6	0,5
Chipre	0,0	0,0	0,0	0,0	0,0	0,0	0,0	0,0	0,0
Eslovenia	0,0	0,0	0,0	0,0	0,0	0,0	0,0	0,0	0,0
España	3,3	3,0	3,0	2,7	2,4	2,4	2,3	2,5	2,0
Finlandia	0,6	0,8	1,7	1,0	2,0	0,9	0,7	0,8	0,7
Francia	4,1	4,5	3,9	2,7	2,7	2,4	2,1	2,3	2,0
Grecia	0,0	0,1	0,0	0,0	0,0	0,1	0,0	0,0	0,0
Holanda	0,8	0,7	0,8	1,0	0,7	1,0	0,7	0,8	0,5
Irlanda	0,3	0,3	0,3	0,2	0,2	0,2	0,1	0,2	0,2
Italia	3,1	2,6	2,6	2,3	2,1	2,2	2,0	2,2	1,8
Luxemburgo	0,0	0,1	0,1	0,1	0,1	0,0	0,0	0,0	0,0
Malta	0,0	0,0	0,0	0,0	0,0	0,0	0,0	0,0	0,0
Portugal	0,4	0,3	0,4	0,3	0,2	0,3	0,2	0,2	0,2
<i>Resto UE (**)</i>	3,5	3,4	3,5	3,2	3,7	3,0	2,8	3,0	2,8
Bulgaria	0,0	0,0	0,0	0,0	0,0	0,0	0,1	0,0	0,0
Dinamarca	0,5	0,5	0,5	0,4	0,4	0,4	0,4	0,5	0,4
Estonia	0,0	0,0	0,1	0,0	0,0	0,0	0,0	0,0	0,0
Hungría	0,1	0,0	0,1	0,1	0,0	0,0	0,0	0,0	0,0
Inglaterra	1,4	1,3	1,2	1,2	1,0	1,0	1,0	0,9	0,9
Letonia	0,1	0,1	0,0	0,0	0,0	0,0	0,0	0,0	0,0
Lituania	0,0	0,0	0,0	0,0	0,0	0,0	0,0	0,0	0,0
Polonia	0,1	0,1	0,2	0,1	0,1	0,1	0,1	0,1	0,1
República Eslovaca	0,0	0,0	0,0	0,0	0,0	0,0	0,0	0,0	0,0
República Checa	0,0	0,1	0,0	0,1	0,1	0,1	0,1	0,1	0,1
Rumania	0,1	0,1	0,0	0,0	0,1	0,0	0,0	0,0	0,1
Suecia	1,3	1,1	1,3	1,4	1,8	1,2	1,1	1,2	1,2
Importaciones Países sin Acuerdos Vigentes (II)	8,2	8,4	7,9	7,4	6,5	7,0	5,7	6,0	5,1
Total Importaciones de Chile (I+II)	100,0	100,0	100,0	100,0	100,0	100,0	100,0	100,0	100,0

(*): En proceso de ratificación.

(**): Bulgaria y Rumania entran en la Unión Europea a contar de 2007.

Fuente: Departamento de Estudios e Informaciones, DIRECON (Mayo 2008) en base a cifras del Banco Central de Chile

RVV/rvv

ANEXO N° 8
INTERCAMBIO COMERCIAL DE CHILE SIN COBRE, PETRÓLEO NI GAS NATURAL SEGÚN ACUERDOS
2001 - 2008

(Cifras en millones de dólares, de cada año)

	2001	2002	2003	2004	2005	2006	2007	Enero - Marzo 2007 2008	
Acuerdos Vigentes (I)	23.120,6	22.998,1	25.745,1	33.133,1	43.543,8	49.689,3	61.375,9	13.979,4	17.556,7
<i>Canadá</i>	541,2	466,1	511,5	548,3	826,6	1.003,5	1.541,5	317,3	437,4
<i>Corea del Sur</i>	715,0	615,0	845,1	1.155,7	1.874,1	2.570,0	4.101,6	777,5	1.187,2
<i>Estados Unidos</i>	5.547,1	5.505,3	5.886,6	7.447,8	9.516,0	10.864,8	12.872,7	3.186,2	4.028,0
<i>México</i>	1.089,1	1.197,6	1.219,7	1.654,3	2.003,1	2.456,9	3.031,6	652,5	795,2
<i>R.P. China</i>	1.428,6	1.585,9	1.840,2	2.544,4	3.591,6	4.523,0	6.693,9	1.594,6	1.934,9
<i>India</i>	85,0	101,5	100,2	130,6	180,5	216,1	317,5	55,5	121,0
<i>Japón</i>	1.819,7	1.774,0	1.953,5	2.705,1	3.539,9	3.615,2	4.330,5	1.021,0	1.239,0
<i>Cuba</i>	37,3	42,9	39,2	47,8	44,2	49,4	67,2	9,2	17,4
<i>Centro América</i>	159,6	195,4	293,6	410,9	417,8	529,2	653,5	129,9	184,8
Costa Rica	54,8	68,7	83,0	106,3	125,4	196,3	189,4	36,1	45,9
El Salvador	19,3	21,0	31,8	59,5	87,7	98,9	96,7	24,2	25,4
Guatemala	62,4	80,5	148,7	178,2	142,6	158,3	293,7	53,1	96,1
Honduras	18,6	19,7	24,4	58,4	53,3	49,5	41,9	8,4	6,5
Nicaragua	4,5	5,4	5,8	8,5	8,8	26,2	31,8	8,2	10,8
<i>Comunidad Andina</i>	1.552,9	1.579,4	1.708,7	2.161,5	2.930,4	3.392,2	4.142,7	817,5	1.238,0
Bolivia	168,3	157,5	173,6	192,8	248,9	325,2	354,1	86,6	84,0
Colombia	426,0	480,3	487,7	599,6	620,2	727,5	1.054,6	199,4	329,5
Ecuador	321,1	345,0	371,5	403,8	432,3	538,9	609,3	142,4	163,0
Perú	637,5	596,6	675,9	965,3	1.629,0	1.800,6	2.124,6	389,1	661,4
<i>Efta</i>	249,4	212,7	189,3	232,4	303,9	343,2	516,7	110,8	157,6
Islandia	17,5	32,7	3,7	5,0	5,0	6,3	8,0	1,4	1,6
Liechtenstein	0,2	0,2	0,5	0,3	0,4	0,3	0,2	0,0	0,1
Noruega	93,4	52,1	56,1	91,4	97,8	90,4	158,3	32,6	50,3
Suiza	138,3	127,7	129,0	135,7	200,8	246,3	350,2	76,8	105,6
<i>Mercosur</i>	4.471,7	4.283,4	4.924,6	6.527,5	8.449,3	9.242,5	10.422,4	2.282,7	2.812,5
Argentina	1.917,8	1.814,2	2.232,9	2.813,8	3.470,9	3.955,2	4.464,2	1.011,9	1.206,7
Brasil	1.870,7	1.940,3	2.279,2	3.035,7	4.156,9	4.086,3	4.406,6	997,8	1.174,2
Paraguay	136,3	103,0	64,8	130,6	158,0	243,6	289,4	57,3	93,2
Uruguay	118,4	105,3	124,1	141,3	173,6	267,2	218,9	46,9	58,5
Venezuela (*)	428,6	320,6	223,6	406,2	490,0	690,2	1.043,3	168,8	280,0
<i>P4</i>	84,6	75,8	89,5	128,4	125,3	130,2	222,8	29,9	86,0
Brunei	0,0	0,0	0,0	-	-	-	-	-	-
Nueva Zelandia	37,4	27,1	39,6	48,3	67,4	65,7	69,9	17,5	22,4
Singapur	47,3	48,8	49,9	80,1	57,9	64,5	152,8	12,4	63,6
<i>Área del Euro</i>	4.201,7	4.208,0	4.847,3	5.925,6	7.941,2	8.769,2	10.184,5	2.495,6	2.680,2
Alemania	889,1	929,1	991,2	1.158,1	1.617,6	1.872,8	2.299,0	537,8	601,2
Austria	54,0	48,9	63,4	75,8	108,0	126,6	159,4	38,8	43,2
Bélgica	301,9	299,5	332,9	373,8	512,5	545,4	634,6	147,1	165,9
Chipre	0,8	0,3	0,2	1,0	1,2	2,3	3,4	1,4	0,7
Eslovenia	3,2	3,8	4,0	4,9	5,3	5,6	8,0	2,4	1,2
España	737,2	720,6	799,9	934,7	1.179,0	1.315,8	1.621,0	351,7	461,2
Finlandia	97,4	126,9	276,0	237,8	582,1	329,1	322,1	81,5	98,8
Francia	758,7	821,3	843,8	814,2	1.007,0	1.045,1	1.158,1	270,3	326,6
Grecia	8,6	17,0	13,7	17,1	18,4	40,2	28,6	4,3	14,2
Holanda	567,2	505,5	683,9	1.349,9	1.782,0	2.188,7	2.397,3	716,9	549,3
Irlanda	67,6	69,2	79,0	86,1	91,8	113,7	112,4	25,5	32,1
Italia	634,4	589,9	664,3	769,8	929,4	1.067,1	1.323,8	291,0	357,7
Luxemburgo	7,6	13,2	13,7	14,2	15,0	12,1	8,4	2,4	2,6
Malta	0,4	0,4	2,0	1,2	2,2	2,1	2,9	0,9	0,4
Portugal	73,6	62,4	79,3	87,0	89,9	102,4	105,4	23,5	25,2
<i>Resto UE (**)</i>	1.137,5	1.155,0	1.296,1	1.512,8	1.799,7	1.983,8	2.276,9	499,2	637,4
Bulgaria	0,8	6,2	1,4	2,3	5,4	32,0	75,7	2,9	28,8
Dinamarca	123,2	124,7	152,2	150,0	224,9	233,7	285,6	68,7	77,0
Estonia	4,9	3,6	13,3	5,9	14,5	15,9	7,6	2,3	1,9
Hungría	8,9	5,7	12,5	12,7	13,6	14,6	20,8	4,0	4,3
Inglaterra	714,8	734,7	791,1	895,8	766,6	886,2	1.088,9	245,8	267,9
Letonia	20,1	21,2	6,3	11,3	22,0	17,5	15,1	4,2	2,8
Lituania	2,2	3,5	7,0	9,5	15,9	10,5	12,6	2,2	1,9
Polonia	17,0	19,1	31,1	36,2	57,9	143,9	72,5	16,3	22,0
República Eslovaca	1,4	1,3	2,9	4,1	4,8	8,4	13,7	3,9	3,3
República Checa	7,7	10,5	9,6	17,4	24,3	32,7	32,8	9,1	7,7
Rumania	16,3	12,3	6,5	6,4	19,7	19,5	9,0	1,5	8,1
Suecia	220,0	212,3	262,1	361,2	630,2	568,8	642,4	138,3	211,6
Intercambio Comercial Países sin Acuerdos Vigentes (II)	2.110,0	2.223,1	2.554,7	3.059,2	3.673,0	4.686,5	5.311,5	1.260,8	1.487,1
Total Intercambio Comercial de Chile (I+II)	25.230,6	25.221,2	28.299,8	36.192,3	47.216,8	54.375,8	66.687,4	15.240,2	19.043,8

(*): En proceso de ratificación.

(**): Bulgaria y Rumania entran en la Unión Europea a contar de 2007.

Fuente: Departamento de Estudios e Informaciones, DIRECON (Mayo 2008) en base a cifras del Banco Central de Chile

RVV/rvv

ANEXO N° 9
BALANZA COMERCIAL DE CHILE SIN COBRE, PETRÓLEO NI GAS NATURAL SEGÚN ACUERDOS
2001 - 2008

(Cifras en millones de dólares, de cada año)

	2001	2002	2003	2004	2005	2006	2007	Enero - Marzo	
								2007	2008
Acuerdos Vigentes (I)	-2.922,1	-2.312,8	-2.165,4	-2.226,0	-4.276,4	-4.827,0	-8.907,2	-750,4	-3.271,7
<i>Canadá</i>	-313,3	-176,9	-154,7	-148,6	13,8	37,7	-416,7	-91,3	49,0
<i>Corea del Sur</i>	-365,1	-262,6	-236,6	-243,7	-280,5	-713,8	-2.127,4	-80,2	-624,7
<i>Estados Unidos</i>	-230,0	368,3	733,8	643,7	71,1	-318,7	-1.708,7	186,5	-917,3
<i>México</i>	23,6	246,8	258,5	413,0	474,6	450,5	332,5	91,1	-10,6
<i>R.P. China</i>	-598,7	-618,9	-740,2	-1.150,9	-1.493,9	-2.459,7	-3.078,1	-651,9	-999,7
<i>India</i>	-65,5	-62,7	-40,9	-71,1	-89,0	-112,9	-98,1	-22,7	-78,8
<i>Japón</i>	698,6	681,3	680,0	1.098,6	1.497,8	1.315,3	1.102,7	421,3	268,0
<i>Cuba</i>	35,7	40,7	37,2	46,2	40,8	46,4	61,4	8,0	15,4
Centro América	138,4	166,9	252,3	359,5	364,8	493,6	511,9	105,8	113,9
Costa Rica	48,9	60,5	64,0	88,2	106,7	179,4	152,2	31,5	37,7
El Salvador	14,1	20,2	30,1	53,5	83,2	97,6	90,7	23,2	17,9
Guatemala	53,6	61,6	128,8	153,4	115,1	145,2	204,6	36,1	43,5
Honduras	17,3	19,4	23,6	56,1	51,4	47,2	40,7	8,1	5,9
Nicaragua	4,5	5,3	5,8	8,3	8,5	24,2	23,8	6,9	9,0
Comunidad Andina	521,5	612,8	575,0	381,8	216,2	686,0	496,1	195,0	61,5
Bolivia	118,2	121,9	108,8	86,2	173,2	247,4	241,3	64,7	45,8
Colombia	47,4	66,5	80,7	9,5	51,6	125,4	44,1	28,1	-36,1
Ecuador	139,9	159,8	215,6	242,4	251,0	299,3	312,9	81,6	86,3
Perú	216,0	264,7	170,0	43,7	-259,6	13,8	-102,2	20,7	-34,5
Efta	-79,8	-40,8	-81,2	-110,9	-102,1	-61,7	-50,4	-14,3	1,3
Islandia	10,3	27,1	-1,3	-0,6	-1,1	-0,4	-1,9	-0,3	0,2
Liechtenstein	-0,2	-0,2	-0,5	-0,3	-0,3	-0,1	-0,1	0,0	-0,1
Noruega	-9,0	3,4	-3,7	-35,2	-24,7	-33,4	-59,1	-11,7	-24,1
Suiza	-80,9	-71,1	-75,8	-74,7	-75,9	-27,7	10,7	-2,3	25,3
Mercosur	-1.756,8	-2.443,7	-2.949,2	-3.709,4	-4.575,2	-4.471,0	-4.290,3	-1.151,1	-1.166,3
Argentina	-906,0	-1.363,6	-1.628,3	-2.013,8	-2.347,7	-2.606,8	-2.923,2	-711,5	-775,4
Brasil	-956,9	-1.095,8	-1.329,1	-1.761,8	-2.340,4	-1.943,4	-1.812,4	-503,4	-508,6
Paraguay	-44,3	-54,4	-16,6	-63,5	-77,2	-120,3	-151,6	-29,5	-54,3
Uruguay	6,8	-23,2	-46,1	-7,4	-28,1	-86,5	-20,4	-10,2	-4,8
Venezuela (*)	143,6	93,3	70,9	137,0	218,2	286,0	617,4	103,4	176,9
P4	-21,2	-7,2	13,8	21,9	-18,2	-12,6	-93,7	-1,1	-59,0
Brunei	-0,0	-0,0	0,0	-	-	-	-	-	-
Nueva Zelandia	-18,5	-8,7	2,6	-2,4	-14,5	-21,0	-18,7	-2,8	-7,2
Singapur	-2,7	1,5	11,2	24,3	-3,7	8,4	-75,0	1,7	-51,7
Área del Euro	-1.045,9	-1.036,3	-759,2	-38,2	-316,2	94,4	253,7	217,8	54,8
Alemania	-495,3	-548,5	-442,7	-506,4	-778,9	-645,4	-848,6	-148,5	-213,4
Austria	-27,1	-29,0	-43,5	-59,0	-96,7	-114,4	-125,5	-37,4	-40,9
Bélgica	82,4	46,8	110,7	165,8	155,8	213,1	199,4	54,4	63,6
Chipre	0,6	0,2	0,1	0,7	0,8	2,1	3,2	1,3	0,7
Eslovenia	-2,8	-3,4	-2,7	-2,9	-4,5	-3,0	-2,0	-0,5	-0,9
España	-195,0	-114,0	-105,8	-97,5	-65,9	-104,2	-72,1	-47,1	20,5
Finlandia	-71,1	-86,6	-229,3	-156,3	-446,8	-197,2	-178,9	-50,5	-54,1
Francia	-391,8	-425,4	-347,7	-206,2	-357,4	-367,6	-426,6	-82,2	-123,2
Grecia	-1,5	-3,9	8,0	8,0	3,1	-17,6	10,2	-0,4	11,6
Holanda	352,1	302,1	454,9	977,5	1.440,5	1.586,7	1.887,4	595,5	437,6
Irlanda	-18,6	-9,1	-10,2	-1,6	-2,6	-9,4	8,4	-4,0	-3,6
Italia	-238,6	-122,4	-110,8	-121,4	-120,2	-193,5	-150,7	-51,4	-29,8
Luxemburgo	-5,6	-13,0	-12,8	-13,0	-14,1	-11,6	-7,3	-2,2	-1,6
Malta	0,0	0,2	1,8	0,7	0,3	0,9	0,1	-0,2	0,2
Portugal	-33,6	-30,4	-28,9	-26,5	-29,7	-44,5	-43,3	-9,0	-11,9
Resto UE (**)	136,3	219,3	246,0	282,0	-80,4	199,5	197,9	36,7	20,7
Bulgaria	0,3	-5,2	-0,2	0,2	-2,3	27,8	36,6	-1,4	27,6
Dinamarca	-9,3	-9,2	-2,5	14,1	9,4	-2,2	-27,9	-7,5	-5,5
Estonia	-1,1	3,5	-8,7	2,3	1,7	-0,7	4,2	-0,4	1,4
Hungría	-8,1	-5,2	-11,4	-10,0	-9,4	-11,3	-14,8	-2,6	-2,0
Inglaterra	325,0	363,5	428,7	456,4	233,3	284,3	352,9	103,2	78,2
Letonia	-1,6	-10,0	5,4	3,0	-1,3	13,0	12,9	2,7	2,4
Lituania	1,7	2,9	6,2	9,1	14,5	7,4	6,5	1,5	1,2
Polonia	-3,7	-7,6	-17,4	-7,8	-15,6	57,8	-0,0	-4,8	-8,6
República Eslovaca	-1,1	-1,2	-2,4	-3,9	-4,2	-7,2	-13,3	-3,8	-3,1
República Checa	-6,2	-8,3	-5,0	-8,8	-16,3	-23,6	-15,5	-5,9	-4,0
Rumania	-15,0	-11,3	-4,4	-4,5	-17,6	-7,0	-2,3	0,1	-6,7
Suecia	-144,6	-92,5	-142,2	-168,1	-272,5	-138,8	-141,4	-44,4	-60,3
Balanza Comercial Países sin Acuerdos Vigentes (II)	-213,2	-105,8	174,6	240,1	373,5	595,1	1.070,7	324,2	362,9
Total Balanza Comercial de Chile (I+II)	-3.135,3	-2.418,5	-1.990,9	-1.985,9	-3.902,9	-4.231,9	-7.836,6	-426,2	-2.908,8

(*) En proceso de ratificación.

(**): Bulgaria y Rumania entran en la Unión Europea a contar de 2007.

Fuente: Departamento de Estudios e Informaciones, DIRECON (Mayo 2008) en base a cifras del Banco Central de Chile

RVV/rvv

ANEXO N° 10
EXPORTACIONES DE CHILE A CANADÁ
CLASIFICADAS DE ACUERDO A LA CIU, 2001 - 2008

(Cifras en millones de dólares FOB, de cada año y porcentajes)

	2001	2002	2003	2004	2005	2006	2007	Enero - Marzo 2008		Estructura (%)	
								2007	2008	2007	2008
I. Agricultura, Fruticultura, Ganadería Silvicultura y Pesca Extractiva	6,5	6,2	9,8	14,7	19,0	24,0	35,8	6,6	6,8	2,5	1,4
Agricultura, fruticultura y ganadería	6,4	6,1	9,5	14,5	18,8	23,8	35,7	6,5	6,7	2,5	1,4
Agricultura	2,6	1,0	1,2	1,5	3,6	3,1	4,7	0,8	2,6	0,3	0,6
Fruticultura	3,7	5,1	8,3	13,0	15,3	20,7	30,9	5,7	4,0	2,2	0,8
Ganadería	0,1	0,0	0,0	0,0	0,0	0,0	0,1	0,0	0,0	0,0	0,0
Silvicultura	0,0	0,0	0,0	0,0	0,1	0,1	0,1	0,0	0,0	0,0	0,0
Pesca Extractiva	0,0	0,1	0,2	0,2	0,1	0,1	0,1	0,0	0,1	0,0	0,0
II. Minería	157,9	131,4	252,2	590,0	813,5	944,4	837,9	197,8	292,3	74,9	61,1
Cobre	151,6	122,7	236,5	580,5	650,9	771,1	640,8	151,1	235,0	57,2	49,1
Resto	6,3	8,7	15,7	9,5	162,6	173,2	197,1	46,6	57,3	17,7	12,0
III. Industria	96,2	123,9	149,7	173,1	234,7	316,2	311,2	57,7	171,7	21,9	35,9
Industria alimentaria, bebidas, licores y tabaco	61,8	69,6	79,8	93,8	109,0	141,8	170,4	35,4	51,3	13,4	10,7
Alimentos y alimentos forrajeros	23,9	27,0	28,5	33,5	46,6	73,2	101,8	19,9	32,9	7,5	6,9
Bebidas, líquidos, alcoholes y tabacos	37,9	42,7	51,3	60,2	62,4	68,6	68,6	15,4	18,3	5,8	3,8
Industria textil, prendas de vestir y cuero	6,0	5,2	6,9	5,7	6,0	3,8	2,4	0,4	0,6	0,2	0,1
Textiles y confecciones de prendas de vestir	5,5	5,1	6,8	5,6	5,8	3,7	2,2	0,3	0,5	0,1	0,1
Curtiembre, talabartería, cuero y pieles, calzado	0,5	0,1	0,1	0,1	0,2	0,1	0,2	0,1	0,1	0,0	0,0
Forestales y muebles de madera	17,6	32,9	43,0	51,3	40,1	36,4	41,9	9,0	10,7	3,4	2,2
Celulosa, papel, cartón, editoriales e imprenta	1,1	0,2	0,8	0,2	0,0	0,1	0,1	0,0	0,2	0,0	0,0
Productos químicos básicos y preparados, petróleo y derivados, caucho y plástico	2,6	3,8	9,6	6,1	14,6	50,8	66,7	8,4	103,1	3,2	21,6
Productos de barro, loza y porcelana, vidrio y productos minerales no metálicos	0,2	0,4	0,7	1,0	1,2	0,7	0,9	0,1	0,2	0,1	0,0
Industria básica del hierro y del acero, industria básica de metales no ferrosos	0,5	0,5	1,8	6,2	4,8	12,2	8,2	0,4	1,7	0,1	0,4
Productos metálicos, maquinaria, equipos material eléctrico, instrumentos de medida y material de transporte	6,4	11,2	6,5	8,8	59,0	70,4	20,5	4,0	3,9	1,5	0,8
Productos metálicos, maquinaria, equipos, material eléctrico e instrumentos de medida	4,2	5,8	6,3	7,3	6,7	18,4	11,8	2,2	3,1	0,8	0,7
Material de transporte	2,2	5,5	0,2	1,5	52,3	52,0	8,7	1,8	0,8	0,7	0,2
Industria manufacturera no expresada	0,0	0,0	0,6	0,0	0,0	0,0	0,1	0,1	0,0	0,0	0,0
IV. Otros	5,0	2,3	3,3	2,5	3,9	7,2	18,2	2,0	7,4	0,8	1,6
V. Total Exportaciones	265,6	263,7	415,0	780,3	1.071,1	1.291,7	1.203,2	264,1	478,2	100,0	100,0

Fuente: Departamento de Estudios e Informaciones, DIRECON (Mayo 2008) en base a cifras del Banco Central de Chile

RVV/rvv

ANEXO N° 11
IMPORTACIONES DE CHILE DESDE CANADÁ, SEGÚN TIPO DE BIEN
2001 - 2008

(Cifras en millones de dólares CIF, de cada año y porcentajes)

	2001	2002	2003	2004	2005	2006	2007	Enero - Marzo 2008		Estructura (%)	
								2007	2008	2007	2008
I. Bienes de Consumo	23,7	19,4	19,9	19,6	25,2	23,6	42,6	13,1	12,8	6,4	6,6
II. Bienes Intermedios	301,9	219,4	244,6	248,3	276,0	367,4	831,5	168,5	147,6	82,5	76,0
Petróleo	-	-	0,0	-	-	-	-	-	-	-	-
Otros Combustibles y Lubricantes	38,5	23,8	23,7	38,0	70,4	132,0	538,7	107,0	67,7	52,4	34,8
III. Bienes de Capital	101,6	82,7	68,6	80,6	105,2	91,9	105,0	22,6	33,9	11,1	17,4
IV. Total Importaciones	427,3	321,5	333,1	348,5	406,4	482,9	979,1	204,3	194,2	100,0	100,0

Fuente: Departamento de Estudios e Informaciones, DIRECON (Mayo 2008) en base a cifras del Banco Central de Chile

RVV/rvv

ANEXO N° 12
PRINCIPALES PRODUCTOS EXPORTADOS POR CHILE A CANADÁ
ENERO - MARZO 2007 - 2008

(Cifras en millones de dólares FOB y porcentajes)

SACH	Glosa	Monto (FOB)		Estructura (%)	
		2007	2008	2007	2008
74020010	Cobre para el afino.	145,5	174,3	55,1	36,5
29051100	Metanol (alcohol metílico).	-	97,2	-	20,3
26030000	Minerales de cobre y sus concentrados.	-	60,7	-	12,7
71081200	Las demás formas de oro, en bruto, para uso no monetario.	28,2	35,0	10,7	7,3
71069120	Plata en bruto, aleada.	13,0	21,3	4,9	4,5
250000	Servicios considerados exportación de conformidad al artículo 17 y siguientes de la ley n° 18.634	2,0	7,4	0,8	1,6
22042121	Vino cabernet sauvignon, con denominación de origen, en recipientes con capacidad inferior o igual a 2l.	3,8	5,1	1,4	1,1
3041942	Filetes de salmones del atlántico (salmo salar) y salmones del danubio (hucho hucho), frescos o refrigerados.	0,0	5,1	0,0	1,1
8112020	Frambuesas congeladas.	1,9	4,0	0,7	0,8
8111000	Frutillas (fresas) congeladas.	1,7	3,5	0,7	0,7
40111000	Neumáticos nuevos de caucho de los tipos utilizados en automóviles de turismo (incluidos los del tipo "run flat")	6,1	3,4	2,3	0,7
44119320	Tableros de fibra de madera, de densidad superior a 0,5 g/cm3 pero inferior o igual a 0,8 g/cm3, en bloques	2,3	2,4	0,9	0,5
44091022	Perfiles y molduras, para muebles, marcos y decorados interiores, conducciones eléctricas y análisis	1,9	2,3	0,7	0,5
22042991	Los demás mostos de uva, tintos, fermentado parcialmente y, apagado con alcohol.	2,1	2,2	0,8	0,5
3049943	Trozos de salmones del atlántico y salmones del danubio, congelados.	1,8	2,1	0,7	0,4
28332500	Sulfato de cobre.	1,2	2,1	0,5	0,4
22042122	Vino merlot, con denominación de origen, en recipientes con capacidad inferior o igual a 2l.	1,7	1,9	0,6	0,4
3042942	Filetes de salmones del atlántico (salmo salar) y salmones del danubio (hucho hucho), congelados.	1,6	1,8	0,6	0,4
22042127	Mezclas de vinos tintos, con denominación de origen, en recipientes con capacidad inferior o igual a 2l.	1,0	1,8	0,4	0,4
44123910	Las demás maderas de coníferas	1,6	1,7	0,6	0,4
22042190	Los demás vinos y mostos, en recipientes con capacidad inferior o igual a 2l.	1,7	1,7	0,6	0,4
8119090	Las demás frutas sin cocer o cocidas, con agua o vapor, congeladas, incluso con adición de azúcares	0,2	1,7	0,1	0,4
74111000	Tubos de cobre refinado.	0,0	1,5	0,0	0,3
8081020	Manzana, variedad royal gala, fresca.	1,6	1,5	0,6	0,3
22042111	Vino sauvignon blanc, con denominación de origen, en recipientes con capacidad inferior o igual a 2l.	1,2	1,4	0,5	0,3
	Total Principales Productos	222,3	443,1	84,2	92,7
	Otros Productos	41,8	35,1	15,8	7,3
	Total Exportaciones	264,1	478,2	100,0	100,0

(*): Corresponden a los 25 productos con mayor monto exportado del periodo enero - marzo 2008

Fuente: Departamento de Estudios e Informaciones, DIRECON (Mayo 2008) en base a cifras del Banco Central de Chile

ANEXO N° 13
PRINCIPALES PRODUCTOS IMPORTADOS POR CHILE DESDE CANADÁ
ENERO - MARZO 2007 - 2008

(Cifras en millones de dólares CIF y porcentajes)

SACH	Glosa	Monto (FOB)		Estructura (%)	
		2007	2008	2007	2008
27101940	Aceites combustibles destilados (gasoil, diesel oil).	95,7	17,0	46,8	8,8
27101930	Combustibles para motores a reacción.	-	16,7	-	8,6
27101123	Gasolina para vehículos terrestres, sin plomo, de 97 octanos.	-	14,7	-	7,6
27011210	Hulla bituminosa para uso metalúrgico, incluso pulverizada, pero sin aglomerar.	5,3	10,3	2,6	5,3
29091910	Metil terbutil éter (mtbe), halogenado, sulfonado, nitrado o nitrosado.	-	10,0	-	5,2
27011220	Hulla bituminosa para uso térmico, incluso pulverizada, pero sin aglomerar.	5,9	8,7	2,9	4,5
84118200	Las demás turbinas de gas de potencia superior a 5000 kw.	-	8,6	-	4,4
30023000	Vacunas para uso en veterinaria.	3,0	6,5	1,5	3,3
39012000	Polietileno de densidad superior o igual a 0,94, en forma primaria.	0,1	4,6	0,0	2,4
85171200	Teléfonos celulares (móviles) y los de otras redes.	5,2	4,3	2,5	2,2
7134000	Lentejas secas desvainadas.	0,9	3,8	0,4	2,0
10019000	Los demás trigo y morcajo (tranquillón).	2,5	2,7	1,2	1,4
87032491	Automóviles de turismo, de cilindrada superior a 3000 cm3.	2,4	2,6	1,2	1,3
88021120	Helicópteros de peso en vacío inferior o igual a 2000 kg., para pasajeros con capacidad superior a 5 personas.	-	2,5	-	1,3
87054090	Los demás camiones hormigonera.	-	2,2	-	1,2
84304910	Las demás Máquinas de sondeo o perforación, estacionarias.	0,8	2,2	0,4	1,1
25181000	Dolomita sin calcinar ni sinterizar, llamada «cruda».	-	1,9	-	1,0
40101100	Correas transportadoras reforzadas solamente con metal.	-	1,8	-	0,9
84749010	Partes coladas o moldeadas, de fundición, hierro o acero.	1,7	1,7	0,8	0,9
90221410	Los demás aparatos de rayos x, para uso medico o quirúrgico.	-	1,6	-	0,8
48042100	Papel kraft para sacos (bolsas), crudo.	1,6	1,3	0,8	0,7
84304110	Las demás Máquinas de sondeo o perforación, autopropulsadas, de orugas.	1,0	1,2	0,5	0,6
48239099	Los demás artículos moldeados o prensados de pasta de papel, excepto exhibidores publicitarios de papel.	0,9	1,1	0,4	0,6
7131000	Arvejas (guisantes, chícharos)* (pisum sativum) secas, desvainadas.	0,2	1,1	0,1	0,6
84314320	Partes para unidad de perforación o de sondeo.	1,0	1,1	0,5	0,6
	Total Principales Productos	128,1	130,3	62,7	67,1
	Otros Productos	76,1	63,9	37,3	32,9
	Total Importaciones	204,3	194,2	100,0	100,0

(*): Corresponden a los 25 productos con mayor monto importado del periodo enero - marzo 2008

Fuente: Departamento de Estudios e Informaciones, DIRECON (Mayo 2008) en base a cifras del Banco Central de Chile

ANEXO N° 14
EXPORTACIONES DE CHILE A CENTRO AMÉRICA
CLASIFICADAS DE ACUERDO A LA CIU, 2001 - 2008

(Cifras en millones de dólares FOB, de cada año y porcentajes)

	2001	2002	2003	2004	2005	2006	2007	Enero - Marzo		Estructura (%)	
								2007	2008	2007	2008
I. Agricultura, Fruticultura, Ganadería Silvicultura y Pesca Extractiva	12,7	17,6	20,3	22,8	20,4	27,2	30,3	6,6	6,7	5,6	4,5
Agricultura, fruticultura y ganadería	12,1	16,8	20,2	22,6	20,3	26,9	30,1	6,5	6,2	5,5	4,2
Agricultura	0,1	0,3	0,4	1,2	1,5	1,3	0,9	0,1	0,1	0,1	0,0
Fruticultura	11,4	16,3	19,8	21,4	18,9	25,7	29,2	6,4	6,2	5,5	4,1
Ganadería	0,6	0,3	0,1	0,0	-	0,0	0,0	-	-	-	-
Silvicultura	0,6	0,8	0,1	0,2	0,1	0,3	0,2	0,1	0,5	0,1	0,3
Pesca Extractiva	0,0	0,0	-	0,0	0,0	-	-	-	-	-	-
II. Minería	2,7	0,8	0,6	1,0	2,0	2,3	3,1	0,3	0,6	0,3	0,4
Cobre	2,4	-	-	-	-	-	-	-	-	-	-
Resto	0,3	0,8	0,6	1,0	2,0	2,3	3,1	0,3	0,6	0,3	0,4
III. Industria	133,2	158,4	251,8	360,3	366,1	476,5	546,6	110,5	141,3	93,8	94,6
Industria alimentaria, bebidas, licores y tabaco	34,8	38,3	49,8	57,5	66,3	76,2	101,1	22,0	19,7	18,6	13,2
Alimentos y alimentos forrajeros	30,0	15,1	23,5	25,6	32,0	37,3	89,2	19,6	16,9	16,6	11,3
Bebidas, líquidos, alcoholes y tabacos	4,8	23,2	26,3	31,9	34,3	38,9	11,9	2,4	2,8	2,0	1,9
Industria textil, prendas de vestir y cuero	2,3	1,9	1,2	1,6	2,0	2,6	2,7	0,5	0,5	0,4	0,3
Textiles y confecciones de prendas de vestir	2,2	1,8	1,1	1,5	1,6	2,3	2,5	0,4	0,5	0,4	0,3
Curtiembre, talabartería, cuero y pieles, calzado	0,1	0,1	0,0	0,1	0,4	0,3	0,2	0,0	0,0	0,0	0,0
Forestales y muebles de madera	16,7	18,3	17,5	10,0	9,6	13,3	27,5	5,7	9,9	4,8	6,6
Celulosa, papel, cartón, editoriales e imprenta	2,9	6,9	13,5	16,0	14,8	22,4	24,8	6,1	7,5	5,2	5,0
Productos químicos básicos y preparados, petróleo y derivados, caucho y plástico	39,3	55,6	129,1	221,1	197,3	226,5	276,7	55,5	79,3	47,1	53,1
Productos de barro, loza y porcelana, vidrio y productos minerales no metálicos	3,1	4,1	5,1	3,7	3,8	5,0	3,8	0,8	0,5	0,7	0,3
Industria básica del hierro y del acero, industria básica de metales no ferrosos	19,0	19,3	20,9	36,0	49,3	98,9	69,8	13,3	14,7	11,2	9,9
Productos metálicos, maquinaria, equipos material eléctrico, instrumentos de medida y material de transporte	7,8	9,3	13,4	13,8	22,7	27,4	32,4	6,7	9,1	5,7	6,1
Productos metálicos, maquinaria, equipos, material eléctrico e instrumentos de medida	7,7	8,5	12,8	13,0	21,7	25,8	32,0	6,6	9,1	5,6	6,1
Material de transporte	0,1	0,8	0,6	0,8	1,0	1,6	0,4	0,1	0,0	0,1	0,0
Industria manufacturera no expresada	7,2	4,8	1,4	0,5	0,3	4,1	7,8	0,0	0,1	0,0	0,1
IV. Otros	0,5	4,3	0,3	1,1	2,8	5,4	2,7	0,4	0,8	0,3	0,5
V. Total Exportaciones	149,0	181,2	272,9	385,2	391,3	511,4	582,7	117,9	149,4	100,0	100,0

Fuente: Departamento de Estudios e Informaciones, DIRECON (Mayo 2008) en base a cifras del Banco Central de Chile

RVV/rvv

ANEXO N° 15
IMPORTACIONES DE CHILE DESDE CENTRO AMÉRICA, SEGÚN TIPO DE BIEN
2001 - 2008

(Cifras en millones de dólares CIF, de cada año y porcentajes)

	2001	2002	2003	2004	2005	2006	2007	Enero - Marzo		Estructura (%)	
								2007	2008	2007	2008
I. Bienes de Consumo	2,3	1,9	2,4	3,3	3,7	3,4	12,3	1,4	2,4	11,3	6,8
II. Bienes Intermedios	5,9	11,8	16,4	20,7	21,2	13,5	58,0	10,7	32,9	88,5	92,9
Petróleo	-	-	-	-	-	-	-	-	-	-	-
Otros Combustibles y Lubricantes	-	0,0	0,0	0,0	-	0,0	0,0	0,0	-	0,0	-
III. Bienes de Capital	2,4	0,6	1,9	1,6	1,5	0,9	0,4	0,0	0,1	0,2	0,2
IV. Total Importaciones	10,6	14,2	20,7	25,7	26,5	17,8	70,8	12,1	35,4	100,0	100,0

Fuente: Departamento de Estudios e Informaciones, DIRECON (Mayo 2008) en base a cifras del Banco Central de Chile

RVV/rvv

ANEXO N° 16
PRINCIPALES PRODUCTOS EXPORTADOS POR CHILE A CENTRO AMÉRICA
ENERO - MARZO 2007 - 2008
(Cifras en millones de dólares FOB y porcentajes)

SACH	Glosa	Monto (FOB)		Estructura (%)	
		2007	2008	2007	2008
27101127	Gasolina para vehículos terrestres, sin plomo, de 95 octanos.	15,9	39,9	13,5	26,7
27101129	Las demás gasolinas, excepto para aviación.	30,2	26,9	25,6	18,0
74081110	Alambres de cobre refinado, de sección transversal inferior o igual a 9,5 mm.	12,1	13,1	10,3	8,8
48109210	Cartulinas.	4,0	5,9	3,4	4,0
44071012	Madera de pino insigne simplemente aserrada.	1,9	4,1	1,6	2,8
73082000	Torres y castilletes, de fundición, hierro o acero.	2,1	4,0	1,7	2,7
27101126	Gasolina para vehículos terrestres, sin plomo, de 90 octanos.	-	3,8	-	2,5
4029910	Leche condensada.	1,2	2,0	1,1	1,3
8061030	Uva, variedad red globe, fresca.	2,2	2,0	1,9	1,3
21069020	Preparaciones compuestas no alcohólicas para la fabricación de bebidas.	1,5	1,9	1,3	1,3
20029012	Purés y jugos de valor brix superior o igual a 30 pero inferior o igual a 32%.	2,4	1,9	2,0	1,3
44071013	Madera de pino insigne cepillada ya sea en todas sus caras y cantos o solamente en alguno (s) de	0,9	1,7	0,8	1,1
20079911	Pulpa de durazno, obtenida por cocción, incluso con adición de azúcar u otro edulcorante.	0,8	1,6	0,7	1,1
8081020	Manzana, variedad royal gala, fresca.	1,8	1,5	1,5	1,0
76072090	Las demás hojas y tiras delgadas, de aluminio con soporte.	0,7	1,4	0,6	0,9
20079990	Las demás confituras, jaleas y mermeladas, purés y pastas de frutas u otros frutos, obtenidos por c	1,2	1,3	1,0	0,9
39202010	Las demás placas, laminas, hojas y tiras, de plástico no celular y sin refuerzo, estratificación ni so	0,5	1,1	0,4	0,7
19011090	Las demás preparaciones para la alimentación infantil acondicionados para la venta al por menor,	0,9	1,1	0,8	0,7
19049000	Los demás cereales en grano precocidos o preparados de otra forma, excepto el maíz.	0,8	1,1	0,7	0,7
39232110	Bolsas de polímeros de etileno.	0,8	1,0	0,7	0,6
44119220	Tableros de fibra de madera de densidad superior a 0,8 g/cm3, con trabajo mecánico y recubrimie	0,3	0,9	0,3	0,6
44119310	Tableros de fibra de madera, de densidad superior a 0,5 g/cm3 pero inferior o igual a 0,8 g/cm3,	0,1	0,8	0,1	0,6
44111400	Tableros de fibra de densidad media (llamados « mdf »), de espesor superior a 9mm.	0,4	0,8	0,3	0,6
22042121	Vino cabernet sauvignon, con denominación de origen, en recipientes con capacidad inferior o igt	0,7	0,8	0,6	0,6
250000	Servicios considerados exportación de conformidad al artículo 17 y siguientes de la ley n° 18.634	0,4	0,8	0,3	0,5
	Total Principales Productos	83,7	121,5	71,0	81,4
	Otros Productos	34,2	27,8	29,0	18,6
	Total Exportaciones	117,9	149,4	100,0	100,0

(*): Corresponden a los 25 productos con mayor monto exportado del periodo enero - marzo 2008

Fuente: Departamento de Estudios e Informaciones, DIRECON (Mayo 2008) en base a cifras del Banco Central de Chile

ANEXO N° 17
PRINCIPALES PRODUCTOS IMPORTADOS POR CHILE DESDE CENTRO AMÉRICA
ENERO - MARZO 2007 - 2008
(Cifras en millones de dólares CIF y porcentajes)

SACH	Glosa	Monto (FOB)		Estructura (%)	
		2007	2008	2007	2008
17019910	Azúcar de caña refinada, en estado solido.	7,4	26,0	61,7	73,3
40012200	Cauchos técnicamente especificados (tsnr).	0,7	2,4	5,7	6,7
22084010	Ron, procedente de la destilación, previa fermentación, de productos de la caña de azúcar.	0,6	0,9	5,3	2,4
85423100	Procesadores y controladores, incluso combinados con memorias, convertidores, circuitos lógicos	0,1	0,6	1,2	1,7
76071100	Hojas y tiras delgadas de aluminio, de espesor inferior o igual a 0,2 mm, sin soporte, simplemente	0,5	0,6	4,5	1,7
40012900	Los demás cauchos naturales.	0,1	0,4	0,5	1,2
72109000	Los demás productos laminados planos de hierro o acero sin alear, de anchura superior o igual a 6	-	0,4	-	1,1
47079010	Desperdicios y desechos de papel.	0,0	0,3	0,1	1,0
73102990	Los demás recipientes, excepto barriles, tambores y bidones.	0,1	0,3	1,0	1,0
8119090	Las demás frutas sin cocer o cocidas, con agua o vapor, congeladas, incluso con adición de azúca	0,0	0,3	0,2	0,9
47071090	Los demás papeles o cartones corrugados.	-	0,3	-	0,8
48184020	Pañales para bebés.	-	0,2	-	0,7
40116100	Los demás neumáticos (llantas neumáticas) nuevos de caucho con altos relieves en forma de taco,	-	0,2	-	0,5
90183990	Las demás agujas, cánulas e instrumentos similares.	-	0,2	-	0,5
62121020	Sostenes (corpiños), incluso de puntos, de fibras sintéticas o artificiales.	0,1	0,1	0,8	0,4
40111000	Neumáticos nuevos de caucho de los tipos utilizados en automóviles de turismo (incluidos los del	0,1	0,1	0,5	0,4
40011000	Latex de caucho natural, incluso prevulcanizado.	0,2	0,1	1,5	0,4
5080010	Harina, polvo y «pellets» de caparazón de crustáceos, aptos para la alimentación de los animales.	0,1	0,1	0,5	0,3
6029000	Las demás plantas vivas (incluidas sus raíces), esquejes e injertos; micelios.	0,1	0,1	0,5	0,3
61082221	Bragas (bombachas, calzones) (incluso las que no llegan hasta la cintura), de punto, para mujeres,	0,1	0,1	0,8	0,3
18050000	Cacao en polvo sin adición de azúcar ni otro edulcorante.	-	0,1	-	0,2
40112000	Neumáticos nuevos de caucho de los tipos utilizados en autobuses y camiones.	0,0	0,1	0,4	0,2
69109090	Los demás bidés, urinarios y aparatos fijos similares, de cerámica, para usos sanitarios.	0,0	0,1	0,0	0,2
30049010	Los demás medicamentos (excepto los productos de las partidas 30.02 30.05 o 30.06) constituido	0,0	0,1	0,2	0,2
32089010	Pinturas a base de polímeros sintéticos o naturales modificados, dispersos o disueltos en un medic	-	0,1	-	0,2
	Total Principales Productos	10,3	34,2	85,6	96,4
	Otros Productos	1,7	1,3	14,4	3,6
	Total Importaciones	12,1	35,4	100,0	100,0

(*): Corresponden a los 25 productos con mayor monto importado del periodo enero - marzo 2008

Fuente: Departamento de Estudios e Informaciones, DIRECON (Mayo 2008) en base a cifras del Banco Central de Chile

ANEXO N° 18
EXPORTACIONES DE CHILE A BOLIVIA
CLASIFICADAS DE ACUERDO A LA CIU, 2001 - 2008

(Cifras en millones de dólares FOB, de cada año y porcentajes)

	2001	2002	2003	2004	2005	2006	2007	Enero - Marzo		Estructura (%)	
								2007	2008	2007	2008
I. Agricultura, Fruticultura, Ganadería Silvicultura y Pesca Extractiva	4,8	4,6	3,2	3,2	2,6	2,1	2,1	0,2	0,2	0,2	0,4
Agricultura, fruticultura y ganadería	4,8	4,6	3,2	3,2	2,6	2,1	2,1	0,2	0,2	0,2	0,4
Agricultura	0,2	0,2	0,1	0,1	0,1	0,2	0,2	0,0	0,0	0,0	0,1
Fruticultura	4,3	4,2	3,0	3,0	2,4	1,9	2,0	0,1	0,2	0,2	0,3
Ganadería	0,3	0,2	0,0	0,1	0,0	0,0	0,0	-	-	-	-
Silvicultura	0,0	0,0	0,0	-	0,0	-	0,0	0,0	-	0,0	-
Pesca Extractiva	-	0,0	0,0	0,0	-	0,0	-	-	-	-	-
II. Minería	0,3	0,2	0,2	0,3	0,9	0,4	0,1	0,0	0,1	0,0	0,1
Cobre	-	0,0	0,0	0,0	0,0	-	0,0	-	-	-	-
Resto	0,3	0,2	0,2	0,3	0,9	0,4	0,1	0,0	0,1	0,0	0,1
III. Industria	136,8	133,2	136,6	135,0	206,4	279,5	290,4	74,5	62,8	98,5	96,8
Industria alimentaria, bebidas, licores y tabaco	33,1	31,2	33,0	30,8	34,9	40,0	44,8	10,9	5,9	14,4	9,1
Alimentos y alimentos forrajeros	30,0	14,4	15,2	12,0	15,5	18,1	37,8	9,1	5,7	12,1	8,9
Bebidas, líquidos, alcoholes y tabacos	3,2	16,8	17,8	18,8	19,4	22,0	7,0	1,7	0,2	2,3	0,3
Industria textil, prendas de vestir y cuero	14,3	12,4	12,4	11,0	10,9	11,0	12,3	1,5	2,6	2,0	4,0
Textiles y confecciones de prendas de vestir	13,2	11,5	11,8	10,6	10,3	10,4	11,8	1,4	1,8	1,9	2,7
Curtiembre, talabartería, cuero y pieles, calzado	1,1	0,9	0,6	0,5	0,6	0,6	0,5	0,1	0,8	0,1	1,3
Forestales y muebles de madera	1,4	1,4	1,2	0,6	0,8	5,6	0,8	0,2	0,4	0,2	0,6
Celulosa, papel, cartón, editoriales e imprenta	16,3	15,0	14,2	15,2	16,6	18,6	14,6	4,1	3,3	5,4	5,1
Productos químicos básicos y preparados, petróleo y derivados, caucho y plástico	55,8	58,2	56,0	50,9	95,4	104,5	105,8	23,4	31,0	31,0	47,7
Productos de barro, loza y porcelana, vidrio y productos minerales no metálicos	2,1	1,9	1,7	1,7	1,6	2,1	3,4	1,0	0,4	1,3	0,7
Industria básica del hierro y del acero, industria básica de metales no ferrosos	3,5	3,7	5,0	7,7	10,2	18,0	28,5	4,0	6,7	5,3	10,3
Productos metálicos, maquinaria, equipos material eléctrico, instrumentos de medida y material de transporte	9,2	8,1	12,0	16,5	35,5	78,8	79,4	29,3	12,3	38,7	19,0
Productos metálicos, maquinaria, equipos, material eléctrico e instrumentos de medida	8,7	6,6	9,2	13,0	30,6	68,8	48,5	11,9	9,6	15,7	14,8
Material de transporte	0,4	1,5	2,8	3,5	4,9	10,0	30,9	17,4	2,7	23,0	4,2
Industria manufacturera no expresada	1,0	1,3	1,0	0,5	0,6	0,8	0,8	0,2	0,2	0,2	0,4
IV. Otros	1,3	1,7	1,2	1,1	1,3	4,4	7,3	1,0	1,7	1,3	2,7
V. Total Exportaciones	143,3	139,7	141,2	139,5	211,1	286,3	300,0	75,6	64,9	100,0	100,0

Fuente: Departamento de Estudios e Informaciones, DIRECON (Mayo 2008) en base a cifras del Banco Central de Chile

RVV/rvv

ANEXO N° 19
IMPORTACIONES DE CHILE DESDE BOLIVIA, SEGÚN TIPO DE BIEN
2001 - 2008

(Cifras en millones de dólares CIF, de cada año y porcentajes)

	2001	2002	2003	2004	2005	2006	2007	Enero - Marzo		Estructura (%)	
								2007	2008	2007	2008
I. Bienes de Consumo	3,9	4,8	5,0	5,8	7,1	9,1	15,9	3,8	3,6	34,6	18,5
II. Bienes Intermedios	21,1	17,3	36,4	47,5	30,7	49,0	39,9	7,1	15,6	64,8	80,9
Petróleo	-	4,8	9,1	-	-	19,6	-	-	-	-	-
Otros Combustibles y Lubricantes	3,5	1,7	1,7	2,8	1,6	1,6	0,9	0,1	0,2	0,7	0,8
III. Bienes de Capital	0,1	0,5	0,1	0,1	0,0	0,5	1,2	0,1	0,1	0,7	0,6
IV. Total Importaciones	25,0	22,6	41,5	53,3	37,9	58,6	57,0	11,0	19,3	100,0	100,0

Fuente: Departamento de Estudios e Informaciones, DIRECON (Mayo 2008) en base a cifras del Banco Central de Chile

RVV/rvv

ANEXO N° 20
PRINCIPALES PRODUCTOS EXPORTADOS POR CHILE A BOLIVIA
ENERO - MARZO 2007 - 2008
(Cifras en millones de dólares FOB y porcentajes)

SACH	Glosa	Monto (FOB)		Estructura (%)	
		2007	2008	2007	2008
27101940	Aceites combustibles destilados (gasoil, diesel oil).	10,9	10,4	14,4	16,0
28332500	Sulfato de cobre.	0,0	6,4	0,0	9,8
73261110	Bolas y artículos similares para molienda de minerales, forjadas o estampadas pero sin trabajar de	-	2,0	-	3,1
21069020	Preparaciones compuestas no alcohólicas para la fabricación de bebidas.	3,2	2,0	4,3	3,1
72106100	Productos laminados de hierro o acero sin alear, de anchura superior o igual a 600 mm, revestidos	1,1	2,0	1,5	3,0
250000	Servicios considerados exportación de conformidad al artículo 17 y siguientes de la ley n° 18.634	1,0	1,7	1,3	2,7
48010010	Papel prensa en bobinas.	1,4	1,6	1,9	2,5
30049010	Los demás medicamentos (excepto los productos de las partidas 30.02 30.05 o 30.06) constituido	1,2	1,5	1,6	2,3
73063000	Los demás tubos y perfiles huecos (por ejemplo: soldados, remachados, grapados o con los borde	0,6	1,0	0,7	1,5
29309099	Los demás tiocompuestos orgánicos.	0,0	0,9	0,0	1,4
40112000	Neumáticos nuevos de caucho de los tipos utilizados en autobuses y camiones.	1,5	0,9	1,9	1,4
39172100	Tubos rígidos de polímeros de etileno.	1,1	0,8	1,5	1,2
84185000	Los demás muebles (armarios, arcones (cofres), vitrinas, mostradores y similares) para la conserv	-	0,8	-	1,2
64031910	Calzado con suela de caucho, plástico, cuero natural o regenerado y parte superior de cuero natura	-	0,7	-	1,1
87043121	Camionetas con motor de embolo (pistón), de encendido por chispa, con capacidad de carga útil s	0,7	0,7	0,9	1,1
28070000	Ácido sulfúrico; óleum.	0,3	0,6	0,4	1,0
31023000	Nitrato de amonio, incluso en disolución acuosa.	0,4	0,6	0,5	1,0
27101963	Aceites lubricantes terminados.	0,0	0,6	0,0	0,9
84295210	Excavadoras, cuya superestructura pueda girar 360 grados.	0,5	0,6	0,6	0,9
84139100	Partes de bombas para líquidos.	0,0	0,5	0,1	0,8
84137000	Las demás bombas centrifugas.	0,2	0,5	0,3	0,8
73089000	Las demás construcciones y sus partes, de fundición, hierro o acero; chapas, barras, perfiles, tubo	0,2	0,5	0,2	0,7
18069020	Chocolates, en formas distintas de los bloques, tabletas o barra, sin rellenar.	0,3	0,5	0,5	0,7
84295110	Cargadores frontales.	4,0	0,5	5,3	0,7
55151120	Tejidos de fibras discontinuas de poliéster, mezclados exclusiva o principalmente con fibras disco	0,2	0,5	0,2	0,7
	Total Principales Productos	28,9	38,6	38,2	59,6
	Otros Productos	46,8	26,2	61,8	40,4
	Total Exportaciones	75,6	64,9	100,0	100,0

(*): Corresponden a los 25 productos con mayor monto exportado del periodo enero - marzo 2008

Fuente: Departamento de Estudios e Informaciones, DIRECON (Mayo 2008) en base a cifras del Banco Central de Chile

ANEXO N° 21
PRINCIPALES PRODUCTOS IMPORTADOS POR CHILE DESDE BOLIVIA
ENERO - MARZO 2007 - 2008
(Cifras en millones de dólares CIF y porcentajes)

SACH	Glosa	Monto (FOB)		Estructura (%)	
		2007	2008	2007	2008
23040010	Tortas.	0,4	3,5	3,9	17,9
23063010	Tortas de semilla de girasol.	2,0	3,4	17,9	17,6
23063020	Harinas de tortas, de semillas de girasol.	0,2	1,8	1,7	9,1
23040020	Harinas de tortas.	0,1	1,1	0,7	5,7
23040030	Pellets.	2,3	0,8	20,6	4,3
80011000	Estaño en bruto, sin alear.	-	0,7	-	3,6
22030000	Cerveza de malta.	0,3	0,6	2,7	3,1
15079090	Los demás aceites de soya (soja) y sus fracciones, incluso refinado, pero sin modificar químicame	0,1	0,6	0,5	3,1
20089100	Palmitos preparados o conservados, incluso con adición de azúcar u otro edulcorante o alcohol.	0,3	0,5	2,8	2,8
10070090	Los demás sorgo de grano	0,5	0,5	4,7	2,5
44079990	Las demás maderas aserradas o desbastadas longitudinalmente, cortada o desenrollada, incluso ce	0,2	0,3	2,0	1,7
44182010	Puertas.	0,2	0,3	2,1	1,6
23040090	Los demás residuos sólidos de la extracción del aceite de soya (soja), incluso molidos.	-	0,3	-	1,6
80300000	Bananas o plátanos frescos o secos.	0,2	0,3	1,7	1,4
41044100	Cueros y pieles de bovino o equino en plena flor sin dividir; divididos con la flor, en estado seco	0,2	0,2	1,4	1,2
15162000	Grasas y aceites, vegetales, y sus fracciones.	-	0,2	-	1,2
39151000	Desechos, desperdicios y recortes, de plásticos, de polímeros de etileno.	0,2	0,2	2,2	1,0
61103010	Suéteres (jerseys), de fibras sintéticas o artificiales.	0,1	0,2	0,6	0,9
26030000	Minerales de cobre y sus concentrados.	0,0	0,2	0,3	0,9
15171010	Margarina presentada en envases inmediatos con un contenido inferior o igual a 1 kn.	0,0	0,2	0,2	0,9
27101961	Aceites básicos.	0,1	0,2	0,7	0,8
44072900	Las demás maderas aserradas o desbastadas longitudinalmente.	-	0,2	-	0,8
41142000	Cueros y pieles charolados y sus imitaciones de cueros o pieles chapados; cueros y pieles metaliz	0,0	0,1	0,0	0,7
44182090	Marcos, contramarcos y umbrales de madera, para puertas.	0,1	0,1	0,9	0,7
41079200	Los demás cueros después del curtido y pieles de bovino o equino, incluidas las hojas, divididos c	0,1	0,1	0,9	0,7
	Total Principales Productos	7,5	16,6	68,5	86,1
	Otros Productos	3,5	2,7	31,5	13,9
	Total Importaciones	11,0	19,3	100,0	100,0

(*): Corresponden a los 25 productos con mayor monto importado del periodo enero - marzo 2008

Fuente: Departamento de Estudios e Informaciones, DIRECON (Mayo 2008) en base a cifras del Banco Central de Chile

ANEXO N° 22
EXPORTACIONES DE CHILE A PERÚ
CLASIFICADAS DE ACUERDO A LA CIU, 2001 - 2008

(Cifras en millones de dólares FOB, de cada año y porcentajes)

	1999	2000	2001	2002	2003	2004	2005	Enero - Marzo		Estructura (%)	
								2007	2008	2007	2008
I. Agricultura, Fruticultura, Ganadería	20,6	13,3	15,2	17,6	20,2	22,0	27,0	5,1	9,2	2,2	2,9
Silvicultura y Pesca Extractiva											
Agricultura, fruticultura y ganadería	20,3	13,0	14,8	17,2	19,9	21,5	25,6	4,9	8,9	2,2	2,8
Agricultura	1,8	1,2	3,8	5,3	5,7	6,9	7,4	1,8	4,8	0,8	1,5
Fruticultura	17,9	11,2	10,8	11,3	13,9	14,1	17,8	3,1	3,9	1,4	1,2
Ganadería	0,7	0,7	0,2	0,6	0,2	0,5	0,4	-	0,2	-	0,1
Silvicultura	0,2	0,3	0,4	0,5	0,4	0,4	1,4	0,2	0,3	0,1	0,1
Pesca Extractiva	-	0,0	-	0,0	0,0	0,0	-	-	0,0	-	0,0
II. Minería	55,1	37,6	5,8	25,9	49,7	31,8	35,3	23,2	6,3	10,2	2,0
Cobre	52,3	34,6	3,6	20,9	42,1	28,9	28,0	22,6	3,1	9,9	1,0
Resto	2,8	3,0	2,2	5,1	7,5	2,9	7,3	0,6	3,2	0,3	1,0
III. Industria	396,5	400,4	397,5	450,9	611,0	826,4	888,4	177,9	250,8	78,2	79,3
Industria alimentaria, bebidas, licores y tabaco	87,9	101,9	83,2	87,1	112,0	112,2	154,7	22,5	43,2	9,9	13,7
Alimentos y alimentos forrajeros	75,1	51,4	46,1	48,8	69,8	54,0	113,2	15,6	30,8	6,9	9,7
Bebidas, líquidos, alcoholes y tabacos	12,8	50,4	37,1	38,3	42,2	58,2	41,5	6,9	12,4	3,0	3,9
Industria textil, prendas de vestir y cuero	13,1	11,5	11,3	14,2	16,8	15,7	21,1	2,7	6,3	1,2	2,0
Textiles y confecciones de prendas de vestir	11,7	9,9	10,4	12,8	15,2	14,2	18,6	2,2	5,3	1,0	1,7
Curtiembre, talabartería, cuero y pieles, calzado	1,4	1,6	0,9	1,4	1,6	1,6	2,5	0,5	1,0	0,2	0,3
Forestales y muebles de madera	11,7	13,9	18,1	17,9	25,4	32,1	47,2	10,5	13,2	4,6	4,2
Celulosa, papel, cartón, editoriales e imprenta	74,7	75,2	79,2	81,5	95,5	113,3	113,8	24,4	37,9	10,7	12,0
Productos químicos básicos y preparados, petróleo y derivados, caucho y plástico	144,7	136,0	143,5	162,1	241,9	388,1	327,9	76,4	80,0	33,6	25,3
Productos de barro, loza y porcelana, vidrio y productos minerales no metálicos	10,0	7,7	9,2	9,4	10,9	11,2	20,0	5,1	5,9	2,3	1,9
Industria básica del hierro y del acero, industria básica de metales no ferrosos	6,8	6,6	9,8	13,4	13,1	20,2	37,6	8,6	7,9	3,8	2,5
Productos metálicos, maquinaria, equipos material eléctrico, instrumentos de medida y material de transporte	46,8	46,4	41,8	63,0	93,3	131,2	163,2	27,1	55,6	11,9	17,6
Productos metálicos, maquinaria, equipos, material eléctrico e instrumentos de medida	38,6	39,5	36,2	50,4	82,2	112,8	136,7	20,4	43,9	9,0	13,9
Material de transporte	8,2	6,9	5,6	12,6	11,1	18,4	26,5	6,7	11,8	2,9	3,7
Industria manufacturera no expresada	0,8	1,3	1,4	2,5	2,1	2,2	2,8	0,6	0,6	0,3	0,2
IV. Otros	7,0	13,9	8,0	29,5	45,9	51,7	84,6	21,3	49,9	9,4	15,8
V. Total Exportaciones	479,1	465,2	426,5	524,0	726,8	931,9	1.035,3	227,5	316,3	100,0	100,0

Fuente: Departamento de Estudios e Informaciones, DIRECON (Mayo 2008) en base a cifras del Banco Central de Chile

RVV/rvv

ANEXO N° 23
IMPORTACIONES DE CHILE DESDE PERÚ, SEGÚN TIPO DE BIEN
2001 - 2008

(Cifras en millones de dólares CIF, de cada año y porcentajes)

	2001	2002	2003	2004	2005	2006	2007	Enero - Marzo		Estructura (%)	
								2007	2008	2007	2008
I. Bienes de Consumo	28,5	25,3	22,0	28,1	32,1	40,4	44,5	10,3	14,2	3,6	3,0
II. Bienes Intermedios	250,3	229,1	394,6	663,9	1.071,8	1.382,9	1.639,7	272,6	454,6	96,1	96,8
Petróleo	71,6	83,2	168,1	191,0	85,1	311,9	399,0	75,2	56,5	26,5	12,0
Otros Combustibles y Lubricantes	14,8	11,6	17,3	0,1	10,8	20,2	22,4	0,0	21,0	0,0	4,5
III. Bienes de Capital	6,8	1,5	4,5	3,2	4,5	3,8	2,2	0,6	0,9	0,2	0,2
IV. Total Importaciones	285,6	255,9	421,1	695,2	1.108,5	1.427,2	1.686,5	283,5	469,7	100,0	100,0

Fuente: Departamento de Estudios e Informaciones, DIRECON (Mayo 2008) en base a cifras del Banco Central de Chile

RVV/rvv

ANEXO N° 24
PRINCIPALES PRODUCTOS EXPORTADOS POR CHILE A PERÚ
ENERO - MARZO 2007 - 2008

(Cifras en millones de dólares FOB y porcentajes)

SACH	Glosa	Monto (FOB)		Estructura (%)	
		2007	2008	2007	2008
250000	Servicios considerados exportación de conformidad al artículo 17 y siguientes de la ley n° 18.634	21,3	49,9	9,3	15,8
27101940	Aceites combustibles destilados (gasoil, diesel oil).	21,0	17,9	9,2	5,7
48010010	Papel prensa en bobinas.	8,9	10,4	3,9	3,3
21069020	Preparaciones compuestas no alcohólicas para la fabricación de bebidas.	3,7	9,5	1,6	3,0
47032910	Pasta química de madera semiblanqueada o blanqueada, de eucalipto.	4,2	9,2	1,8	2,9
27101126	Gasolina para vehículos terrestres, sin plomo, de 90 octanos.	6,9	8,9	3,0	2,8
11071000	Malta sin tostar.	2,2	7,9	1,0	2,5
31023000	Nitrato de amonio, incluso en disolución acuosa.	5,5	6,8	2,4	2,2
48109210	Cartulinas.	2,9	5,9	1,3	1,9
87032391	Automóviles de turismo, de cilindrada superior a 1500 cm3 pero inferior o igual a 3000 cm3.	0,7	4,9	0,3	1,6
10040000	Avena.	1,2	4,1	0,5	1,3
19049000	Los demás cereales en grano precocidos o preparados de otra forma, excepto el maíz.	1,0	4,0	0,4	1,3
27101123	Gasolina para vehículos terrestres, sin plomo, de 97 octanos.	3,9	3,8	1,7	1,2
39201010	Las demás placas, laminas, hojas y tiras, de plástico no celular y sin refuerzo, estratificación ni so	1,5	3,7	0,7	1,2
48042100	Papel kraft para sacos (bolsas), crudo.	1,8	3,5	0,8	1,1
39011010	Polietileno de densidad inferior a 0,94, de alta presión (convencional), en formas primarias.	0,9	3,5	0,4	1,1
24022000	Cigarrillos que contengan tabaco.	3,5	3,0	1,5	1,0
39023000	Copolímeros de propileno.	1,7	2,9	0,8	0,9
26030000	Minerales de cobre y sus concentrados.	20,9	2,8	9,2	0,9
44101900	Los demás tableros de partículas y tableros similares de maderas.	0,0	2,7	0,0	0,9
84749090	Las demás partes para Máquinas y aparatos de clasificar, cribar, separar, lavar, quebrantar, tritura	1,1	2,6	0,5	0,8
26011210	Minerales de hierro y sus concentrados, «pellets», aglomerados.	-	2,5	-	0,8
84713000	Máquinas automáticas para tratamiento o procesamiento de datos, portátiles, de peso inferior o ig	0,1	2,4	0,1	0,8
47032100	Pasta química de madera semiblanqueadas o blanqueadas, de coníferas.	1,3	2,2	0,6	0,7
39021000	Polipropileno.	4,9	2,1	2,2	0,7
	Total Principales Productos	121,2	177,0	53,3	56,0
	Otros Productos	106,3	139,2	46,7	44,0
	Total Exportaciones	227,5	316,3	100,0	100,0

(*): Corresponden a los 25 productos con mayor monto exportado del periodo enero - marzo 2008

Fuente: Departamento de Estudios e Informaciones, DIRECON (Mayo 2008) en base a cifras del Banco Central de Chile

ANEXO N° 25
PRINCIPALES PRODUCTOS IMPORTADOS POR CHILE DESDE PERÚ
ENERO - MARZO 2007 - 2008

(Cifras en millones de dólares CIF y porcentajes)

SACH	Glosa	Monto (FOB)		Estructura (%)	
		2007	2008	2007	2008
26139010	Minerales de molibdeno concentrados, sin tostar.	80,4	193,7	28,3	41,2
26030000	Minerales de cobre y sus concentrados.	24,1	64,1	8,5	13,6
27090010	Aceites crudos de petróleo o de mineral bituminoso con grados api inferior a 25.	75,2	56,5	26,5	12,0
15042010	Aceite de pescado, crudo.	18,8	39,6	6,6	8,4
27101959	Los demás aceites combustibles residuales pesados.	-	21,0	-	4,5
72283000	Las demás barras, simplemente laminadas o extrudidas en caliente.	8,9	11,5	3,1	2,4
79011100	Cinc en bruto, sin alea, con un contenido de cinc superior o igual al 99,99% en peso.	9,4	7,9	3,3	1,7
28070000	Ácido sulfúrico; óleum.	0,6	6,7	0,2	1,4
28352500	Hidrogenoortofosfato de calcio («fosfato dicalcico»).	3,1	4,7	1,1	1,0
23012013	Harina de pescado con un contenido de proteínas superior al 68 %, en peso (súper prime).	2,3	4,5	0,8	0,9
28332500	Sulfato de cobre.	6,5	3,9	2,3	0,8
28151200	Hidróxido de sodio (sosa o soda caustica) en disolución acuosa (lejía de sosa o soda caustica).	2,4	2,8	0,9	0,6
69089013	Baldosas de gres, incluso de forma distinta de la cuadrada o rectangular, en las que la superficie n	2,7	2,6	1,0	0,6
56081919	Las demás redes de materia textil sintética, excepto las de nailon y las de polietileno.	0,9	2,1	0,3	0,5
90111000	Café sin tostar, sin descafeinar.	1,0	1,8	0,3	0,4
39202010	Las demás placas, laminas, hojas y tiras, de plástico no celular y sin refuerzo, estratificación ni so	0,6	1,5	0,2	0,3
84314990	Las demás partes identificables como destinadas, exclusiva o principalmente, para Máquinas o ap	0,4	1,4	0,2	0,3
85071010	Acumuladores eléctricos, de plomo de los tipos utilizados para arranque de motores de embolo (p	0,2	1,2	0,1	0,3
26203000	Cenizas y residuos (excepto de siderurgia) que contengan principalmente cobre.	-	1,2	-	0,3
19021990	Las demás pastas alimenticias sin cocer, rellenar ni preparar de otra forma.	0,6	1,1	0,2	0,2
73259110	Bolas y artículos similares, de fundición, hierro o acero, para molienda de minerales.	1,4	1,1	0,5	0,2
80011000	Estaño en bruto, sin alea.	1,0	0,9	0,3	0,2
56081911	Redes de mallas, de nailon.	1,7	0,9	0,6	0,2
28170000	Oxido de cinc; peróxido de cinc.	1,3	0,9	0,5	0,2
55013000	Cables de filamentos sintéticos acrílicos o modacrílicos.	0,9	0,8	0,3	0,2
	Total Principales Productos	244,4	434,2	86,2	92,4
	Otros Productos	39,2	35,5	13,8	7,6
	Total Importaciones	283,5	469,7	100,0	100,0

(*): Corresponden a los 25 productos con mayor monto importado del periodo enero - marzo 2008

Fuente: Departamento de Estudios e Informaciones, DIRECON (Mayo 2008) en base a cifras del Banco Central de Chile

ANEXO N° 26
EXPORTACIONES DE CHILE A COMUNIDAD ANDINA
CLASIFICADAS DE ACUERDO A LA CIU, 2001 - 2008

(Cifras en millones de dólares FOB, de cada año y porcentajes)

	2001	2002	2003	2004	2005	2006	2007	Enero - Marzo		Estructura (%)	
								2007	2008	2007	2008
I. Agricultura, Fruticultura, Ganadería Silvicultura y Pesca Extractiva	79,3	81,6	78,0	86,8	87,4	102,4	133,9	23,9	31,3	4,4	4,8
Agricultura, fruticultura y ganadería	79,0	81,2	77,6	86,3	86,9	101,8	132,4	23,6	30,9	4,4	4,7
Agricultura	3,2	5,0	5,4	8,5	8,2	10,4	11,3	2,5	5,6	0,5	0,9
Fruticultura	71,1	73,6	71,1	75,0	75,9	88,5	117,8	20,2	24,2	3,7	3,7
Ganadería	4,7	2,7	1,1	2,8	2,9	2,8	3,4	0,9	1,0	0,2	0,2
Silvicultura	0,3	0,4	0,4	0,5	0,4	0,5	1,5	0,2	0,4	0,0	0,1
Pesca Extractiva	0,0	0,0	0,0	0,0	0,1	0,1	0,0	-	0,0	-	0,0
II. Minería	65,1	42,7	9,4	34,3	65,8	105,9	113,6	36,3	9,1	6,7	1,4
Cobre	58,3	36,4	4,0	26,2	54,5	99,9	102,9	35,0	3,8	6,5	0,6
Resto	6,7	6,2	5,4	8,0	11,3	6,0	10,7	1,3	5,3	0,2	0,8
III. Industria	931,5	986,6	1.043,5	1.131,2	1.412,0	1.837,0	2.045,4	448,9	537,0	82,9	82,2
Industria alimentaria, bebidas, licores y tabaco	241,0	252,3	243,0	249,8	284,6	308,9	406,2	75,1	96,1	13,9	14,7
Alimentos y alimentos forrajeros	204,1	108,5	106,8	114,4	150,3	149,6	320,5	59,1	76,5	10,9	11,7
Bebidas, líquidos, alcoholes y tabacos	37,0	143,7	136,1	135,4	134,3	159,3	85,7	15,9	19,6	2,9	3,0
Industria textil, prendas de vestir y cuero	42,2	40,8	40,9	41,8	43,6	44,8	54,4	8,5	12,9	1,6	2,0
Textiles y confecciones de prendas de vestir	39,4	37,1	38,7	39,2	40,1	41,7	48,5	7,7	10,0	1,4	1,5
Curtiembre, talabartería, cuero y pieles, calzados	2,8	3,8	2,2	2,6	3,5	3,1	5,9	0,7	2,8	0,1	0,4
Forestales y muebles de madera	24,2	29,3	31,9	27,6	40,8	54,9	82,6	20,4	25,1	3,8	3,8
Celulosa, papel, cartón, editoriales e imprenta	161,5	163,9	179,0	193,5	208,7	253,3	262,5	57,6	77,6	10,6	11,9
Productos químicos básicos y preparados, petróleo y derivados, caucho y plástico	293,7	314,0	341,3	370,2	515,1	707,2	636,4	158,7	164,9	29,3	25,2
Productos de barro, loza y porcelana, vidrio y productos minerales no metálicos	22,5	19,5	22,3	21,4	23,4	24,1	33,8	8,3	9,1	1,5	1,4
Industria básica del hierro y del acero, industria básica de metales no ferrosos	31,5	32,3	43,1	52,7	84,4	124,7	178,2	36,2	47,5	6,7	7,3
Productos metálicos, maquinaria, equipos material eléctrico, instrumentos de medida y material de transporte	112,5	131,4	139,0	170,6	208,1	314,5	386,8	83,1	102,6	15,4	15,7
Productos metálicos, maquinaria, equipos, material eléctrico e instrumentos de medida	80,1	88,7	85,2	114,4	171,4	269,5	306,7	55,8	83,6	10,3	12,8
Material de transporte	32,3	42,7	53,8	56,3	36,7	45,0	80,1	27,3	19,0	5,0	2,9
Industria manufacturera no expresada	2,4	3,0	2,9	3,5	3,3	4,6	4,4	1,1	1,2	0,2	0,2
IV. Otros	19,6	21,7	15,0	44,3	62,7	89,5	125,4	32,2	75,8	6,0	11,6
V. Total Exportaciones	1.095,5	1.132,6	1.145,9	1.296,5	1.627,8	2.134,7	2.418,4	541,2	653,2	100,0	100,0

Fuente: Departamento de Estudios e Informaciones, DIRECON (Mayo 2008) en base a cifras del Banco Central de Chile

RVV/rvv

ANEXO N° 27
IMPORTACIONES DE CHILE DESDE COMUNIDAD ANDINA, SEGÚN TIPO DE BIEN
2001 - 2008

(Cifras en millones de dólares CIF, de cada año y porcentajes)

	2001	2002	2003	2004	2005	2006	2007	Enero - Marzo		Estructura (%)	
								2007	2008	2007	2008
I. Bienes de Consumo	164,1	136,9	125,2	151,5	172,4	216,5	227,0	49,8	66,6	8,2	4,9
II. Bienes Intermedios	450,2	437,5	612,4	1.024,1	1.581,3	2.232,7	3.149,9	555,2	1.296,7	91,6	95,0
Petróleo	104,4	88,0	177,2	248,8	327,1	882,1	1.386,2	271,1	711,4	44,7	52,1
Otros Combustibles y Lubricantes	30,0	54,1	47,0	60,8	54,0	59,4	225,7	16,1	119,5	2,7	8,8
III. Bienes de Capital	9,1	3,6	6,5	6,5	9,6	8,1	7,3	1,4	1,8	0,2	0,1
IV. Total Importaciones	623,4	578,0	744,1	1.182,1	1.763,3	2.457,3	3.384,1	606,5	1.365,1	100,0	100,0

Fuente: Departamento de Estudios e Informaciones, DIRECON (Mayo 2008) en base a cifras del Banco Central de Chile

RVV/rvv

ANEXO N° 28
PRINCIPALES PRODUCTOS EXPORTADOS POR CHILE A LA COMUNIDAD ANDINA
ENERO - MARZO 2007 - 2008
(Cifras en millones de dólares FOB y porcentajes)

SACH	Glosa	Monto (FOB)		Estructura (%)	
		2007	2008	2007	2008
250000	Servicios considerados exportación de conformidad al artículo 17 y siguientes de la ley n° 18.634	32,2	75,8	6,0	11,6
27101940	Aceites combustibles destilados (gasoil, diesel oil).	31,9	28,3	5,9	4,3
21069020	Preparaciones compuestas no alcohólicas para la fabricación de bebidas.	16,6	19,4	3,1	3,0
48010010	Papel prensa en bobinas.	16,8	17,5	3,1	2,7
27111300	Butanos licuado.	19,1	15,8	3,5	2,4
48109210	Cartulinas.	10,2	15,4	1,9	2,4
74081110	Alambres de cobre refinado, de sección transversal inferior o igual a 9,5 mm.	9,1	14,2	1,7	2,2
47032910	Pasta química de madera semiblanqueada o blanqueada, de eucaliptus.	6,7	12,1	1,2	1,9
47032100	Pasta química de madera semiblanqueadas o blanqueadas, de coníferas.	7,3	12,0	1,4	1,8
85444991	Conductores eléctricos de cobre, para una tensión inferior o igual a 80 v.	8,1	11,5	1,5	1,8
19049000	Los demás cereales en grano precocidos o preparados de otra forma, excepto el maíz.	3,2	10,0	0,6	1,5
27101126	Gasolina para vehículos terrestres, sin plomo, de 90 octanos.	6,9	8,9	1,3	1,4
8081020	Manzana, variedad royal gala, fresca.	6,3	8,3	1,2	1,3
11071000	Malta sin tostar.	2,5	7,9	0,5	1,2
72142000	Barras de hierro o acero sin alear, con muescas, cordones, surcos o relieves, producidos en el lam	8,0	7,9	1,5	1,2
39011010	Polietileno de densidad inferior a 0,94, de alta presión (convencional), en formas primarias.	4,9	7,7	0,9	1,2
39201010	Las demás placas, laminas, hojas y tiras, de plástico no celular y sin refuerzo, estratificación ni so	4,1	7,6	0,8	1,2
31023000	Nitrato de amonio, incluso en disolución acuosa.	5,9	7,4	1,1	1,1
30049010	Los demás medicamentos (excepto los productos de las partidas 30.02 30.05 o 30.06) constituido	6,5	7,3	1,2	1,1
24022000	Cigarrillos que contengan tabaco.	7,8	7,1	1,4	1,1
28332500	Sulfato de cobre.	0,1	6,8	0,0	1,0
87032391	Automóviles de turismo, de cilindrada superior a 1500 cm3 pero inferior o igual a 3000 cm3.	0,7	5,1	0,1	0,8
39202010	Las demás placas, laminas, hojas y tiras, de plástico no celular y sin refuerzo, estratificación ni so	3,7	4,5	0,7	0,7
10040000	Avena.	1,2	4,1	0,2	0,6
27101123	Gasolina para vehículos terrestres, sin plomo, de 97 octanos.	3,9	3,8	0,7	0,6
	Total Principales Productos	223,8	326,6	41,4	50,0
	Otros Productos	317,4	326,6	58,6	50,0
	Total Exportaciones	541,2	653,2	100,0	100,0

(*): Corresponden a los 25 productos con mayor monto exportado del periodo enero - marzo 2008

Fuente: Departamento de Estudios e Informaciones, DIRECON (Mayo 2008) en base a cifras del Banco Central de Chile

ANEXO N° 29
PRINCIPALES PRODUCTOS IMPORTADOS POR CHILE DESDE LA COMUNIDAD ANDINA
ENERO - MARZO 2007 - 2008
(Cifras en millones de dólares CIF y porcentajes)

SACH	Glosa	Monto (FOB)		Estructura (%)	
		2007	2008	2007	2008
27090010	Aceites crudos de petróleo o de mineral bituminoso con grados api inferior a 25.	230,0	476,0	37,9	34,9
27090020	Aceites crudos de petróleo o de mineral bituminoso con grados api superior o igual a 25.	41,1	235,3	6,8	17,2
26139010	Minerales de molibdeno concentrados, sin tostar.	80,4	193,7	13,2	14,2
27011220	Hulla bituminosa para uso térmico, incluso pulverizada, pero sin aglomerar.	15,9	97,9	2,6	7,2
26030000	Minerales de cobre y sus concentrados.	24,1	64,3	4,0	4,7
15042010	Aceite de pescado, crudo.	18,8	39,7	3,1	2,9
27101959	Los demás aceites combustibles residuales pesados.	-	21,0	-	1,5
17019910	Azúcar de caña refinada, en estado solido.	10,3	14,5	1,7	1,1
72283000	Las demás barras, simplemente laminadas o extrudidas en caliente.	8,9	11,5	1,5	0,8
8030000	Bananas o plátanos frescos o secos.	8,2	10,6	1,3	0,8
16041410	Preparaciones y conservas de atunes enteros o en trozos, excepto picado.	4,6	8,2	0,8	0,6
79011100	Cinc en bruto, sin alear, con un contenido de cinc superior o igual al 99,99% en peso.	9,4	7,9	1,5	0,6
28070000	Ácido sulfúrico; óleum.	0,6	6,7	0,1	0,5
15162000	Grasas y aceites, vegetales, y sus fracciones.	2,9	6,5	0,5	0,5
23012013	Harina de pescado con un contenido de proteínas superior al 68 %, en peso (súper prime).	3,4	5,5	0,6	0,4
28352500	Hidrogenoortofosfato de calcio («fosfato dicalcico»).	3,1	4,7	0,5	0,3
85071010	Acumuladores eléctricos, de plomo de los tipos utilizados para arranque de motores de embolo (p	1,6	4,4	0,3	0,3
28332500	Sulfato de cobre.	6,5	3,9	1,1	0,3
39041020	Poli(cloruro de vinilo) sin mezclar con otras sustancias, grado de suspensión, en forma primaria.	6,2	3,7	1,0	0,3
23040010	Tortas.	0,4	3,5	0,1	0,3
23063010	Tortas de semilla de girasol.	2,0	3,4	0,3	0,2
30049010	Los demás medicamentos (excepto los productos de las partidas 30.02 30.05 o 30.06) constituido	2,2	3,2	0,4	0,2
28151200	Hidróxido de sodio (sosa o soda caustica) en disolución acuosa (lejía de sosa o soda caustica).	2,4	2,8	0,4	0,2
28030000	Carbono (negros de humo y otras formas de carbono no expresadas ni comprendidas en otra parte	2,3	2,7	0,4	0,2
69089013	Baldosas de gres, incluso de forma distinta de la cuadrada o rectangular, en las que la superficie n	2,7	2,7	0,5	0,2
	Total Principales Productos	487,9	1.234,3	80,4	90,4
	Otros Productos	118,6	130,8	19,6	9,6
	Total Importaciones	606,5	1.365,1	100,0	100,0

(*): Corresponden a los 25 productos con mayor monto importado del periodo enero - marzo 2008

Fuente: Departamento de Estudios e Informaciones, DIRECON (Mayo 2008) en base a cifras del Banco Central de Chile

ANEXO N° 30
EXPORTACIONES DE CHILE A ARGENTINA
CLASIFICADAS DE ACUERDO A LA CIU, 2001 - 2008

(Cifras en millones de dólares FOB, de cada año y porcentajes)

	2001	2002	2003	2004	2005	2006	2007	Enero - Marzo		Estructura (%)	
								2007	2008	2007	2008
I. Agricultura, Fruticultura, Ganadería Silvicultura y Pesca Extractiva	38,8	7,9	15,7	17,9	13,5	15,0	19,5	2,9	3,9	1,7	1,6
Agricultura, fruticultura y ganadería	38,2	7,5	15,0	17,4	12,8	14,6	18,8	2,8	3,7	1,6	1,5
Agricultura	11,4	3,3	5,6	7,3	3,9	5,2	5,5	1,3	1,6	0,7	0,6
Fruticultura	22,2	3,0	8,1	8,2	8,2	8,3	12,6	1,4	1,9	0,8	0,8
Ganadería	4,6	1,3	1,3	1,9	0,8	1,1	0,7	0,1	0,2	0,1	0,1
Silvicultura	0,4	0,3	0,2	0,2	0,3	0,4	0,6	0,1	0,2	0,1	0,1
Pesca Extractiva	0,2	0,2	0,5	0,3	0,3	0,0	0,0	0,0	0,0	0,0	0,0
II. Minería	60,2	17,0	37,3	67,5	89,6	121,8	118,4	27,0	36,7	15,6	14,7
Cobre	50,2	7,5	22,3	48,5	64,6	94,0	106,5	23,0	34,7	13,3	13,9
Resto	10,0	9,5	15,0	19,1	25,0	27,8	11,9	4,0	2,0	2,3	0,8
III. Industria	437,3	178,3	249,9	339,2	499,3	595,0	655,1	125,4	177,7	72,4	71,0
Industria alimentaria, bebidas, licores y tabaco	82,7	26,6	21,9	33,3	50,6	58,6	68,1	14,8	19,3	8,6	7,7
Alimentos y alimentos forrajeros	70,2	11,5	15,0	27,1	41,7	46,8	64,4	14,1	18,4	8,2	7,4
Bebidas, líquidos, alcoholes y tabacos	12,5	15,1	7,0	6,2	8,9	11,8	3,7	0,7	0,9	0,4	0,3
Industria textil, prendas de vestir y cuero	18,5	4,5	8,1	10,0	15,8	18,3	19,3	4,8	5,1	2,7	2,1
Textiles y confecciones de prendas de vestir	17,7	4,3	7,7	9,8	15,1	17,0	18,4	4,4	4,9	2,6	2,0
Curtiembre, talabartería, cuero y pieles, calzado	0,8	0,2	0,4	0,2	0,7	1,2	0,9	0,3	0,2	0,2	0,1
Forestales y muebles de madera	8,2	4,1	7,2	15,7	10,4	18,7	22,4	6,6	7,6	3,8	3,0
Celulosa, papel, cartón, editoriales e imprenta	82,3	34,2	48,3	74,6	93,9	91,5	108,9	21,5	29,8	12,4	11,9
Productos químicos básicos y preparados, petróleo y derivados, caucho y plástico	113,1	55,1	86,6	104,6	153,2	179,6	170,9	33,4	42,5	19,3	17,0
Productos de barro, loza y porcelana, vidrio y productos minerales no metálicos	7,6	4,2	7,0	9,5	13,4	14,3	24,1	4,0	9,5	2,3	3,8
Industria básica del hierro y del acero, industria básica de metales no ferrosos	15,6	5,9	13,7	13,3	18,9	21,6	63,5	10,3	21,6	6,0	8,6
Productos metálicos, maquinaria, equipos material eléctrico, instrumentos de medida y material de transporte	108,3	43,0	55,7	76,5	141,2	190,2	175,9	29,6	42,0	17,1	16,8
Productos metálicos, maquinaria, equipos, material eléctrico e instrumentos de medida	99,0	39,7	42,0	62,5	115,2	167,9	138,3	25,4	34,0	14,7	13,6
Material de transporte	9,3	3,3	13,7	13,9	26,0	22,3	37,6	4,2	8,0	2,4	3,2
Industria manufacturera no expresada	1,0	0,7	1,2	1,7	1,8	2,2	1,9	0,4	0,3	0,3	0,1
IV. Otros	19,9	29,6	21,8	23,8	23,8	36,3	84,0	18,0	32,0	10,4	12,8
V. Total Exportaciones	556,1	232,8	324,6	448,5	626,2	768,2	877,0	173,3	250,3	100,0	100,0

Fuente: Departamento de Estudios e Informaciones, DIRECON (Mayo 2008) en base a cifras del Banco Central de Chile

RVV/rvv

ANEXO N° 31
IMPORTACIONES DE CHILE DESDE ARGENTINA, SEGÚN TIPO DE BIEN
2001 - 2008

(Cifras en millones de dólares CIF, de cada año y porcentajes)

	2001	2002	2003	2004	2005	2006	2007	Enero - Marzo		Estructura (%)	
								2007	2008	2007	2008
I. Bienes de Consumo	215,9	252,2	295,8	355,4	451,4	493,3	1.388,1	279,3	404,6	25,9	34,2
II. Bienes Intermedios	2.773,8	2.719,1	3.391,9	3.680,6	4.194,0	3.819,5	2.799,2	766,5	730,5	71,0	61,8
Petróleo	1.331,8	1.163,9	1.458,6	1.291,5	1.380,2	715,5	159,7	47,1	83,7	4,4	7,1
Otros Combustibles y Lubricantes	549,9	589,6	790,8	979,3	1.071,4	1.076,0	694,4	219,3	124,2	20,3	10,5
III. Bienes de Capital	74,2	93,0	89,1	116,1	165,9	195,9	159,6	34,5	47,4	3,2	4,0
IV. Total Importaciones	3.063,9	3.064,3	3.776,8	4.152,1	4.811,3	4.508,9	4.346,9	1.080,4	1.182,6	100,0	100,0

Fuente: Departamento de Estudios e Informaciones, DIRECON (Mayo 2008) en base a cifras del Banco Central de Chile

RVV/rvv

ANEXO N° 32
PRINCIPALES PRODUCTOS EXPORTADOS POR CHILE A ARGENTINA

ENERO - MARZO 2007 - 2008

(Cifras en millones de dólares FOB y porcentajes)

SACH	Glosa	Monto (FOB)		Estructura (%)	
		2007	2008	2007	2008
250000	Servicios considerados exportación de conformidad al artículo 17 y siguientes de la ley n° 18.634	18,0	32,0	10,4	12,8
74031100	Cátodos y secciones de cátodos de cobre refinado.	20,2	30,1	11,7	12,0
27101940	Aceites combustibles destilados (gasoil, diesel oil).	5,8	9,2	3,3	3,7
48010010	Papel prensa en bobinas.	5,7	7,9	3,3	3,2
72027000	Ferromolibdeno.	1,6	6,6	0,9	2,6
73261110	Bolas y artículos similares para molienda de minerales, forjadas o estampadas pero sin trabajar de	4,5	6,1	2,6	2,4
70109020	Botellas para bebidas de capacidad superior a 0.33 l. Pero inferior o igual a 1 l.	1,2	5,6	0,7	2,2
48109210	Cartulinas.	2,8	3,9	1,6	1,6
74031300	Tochos de cobre refinado.	1,8	3,5	1,0	1,4
3021221	Salmones del atlántico y salmones del danubio enteros.	2,9	3,2	1,7	1,3
87084030	Cajas de cambio y sus partes para vehículos de la partida 87.03.	2,7	2,9	1,6	1,2
84304910	Las demás Máquinas de sondeo o perforación, estacionarias.	-	2,7	-	1,1
27101127	Gasolina para vehículos terrestres, sin plomo, de 95 octanos.	1,1	2,5	0,6	1,0
87041090	Los demás volquetes automotores concebidos para utilizarlos fuera de la red de carreteras.	-	2,3	-	0,9
47032910	Pasta química de madera semiblanqueada o blanqueada, de eucaliptus.	2,2	2,3	1,3	0,9
74081110	Alambres de cobre refinado, de sección transversal inferior o igual a 9,5 mm.	0,9	2,0	0,5	0,8
47032100	Pasta química de madera semiblanqueadas o blanqueadas, de coníferas.	2,9	2,0	1,7	0,8
76020000	Desperdicios y desechos de aluminio.	0,1	1,9	0,0	0,8
40112000	Neumáticos nuevos de caucho de los tipos utilizados en autobuses y camiones.	0,8	1,8	0,4	0,7
40111000	Neumáticos nuevos de caucho de los tipos utilizados en automóviles de turismo (incluidos los de	2,6	1,7	1,5	0,7
73089000	Las demás construcciones y sus partes, de fundición, hierro o acero; chapas, barras, perfiles, tubo	1,1	1,6	0,6	0,7
84139100	Partes de bombas para líquidos.	0,6	1,5	0,3	0,6
48052500	«Testliner» (de fichas recicladas), de peso superior a 150 g/m²	0,1	1,5	0,1	0,6
27101963	Aceites lubricantes terminados.	0,6	1,5	0,4	0,6
87059090	Los demás vehículos automóviles para usos especiales, excepto los anteriores y los concebidos p	-	1,4	-	0,6
	Total Principales Productos	80,1	137,8	46,3	55,1
	Otros Productos	93,1	112,5	53,7	44,9
	Total Exportaciones	173,3	250,3	100,0	100,0

(*): Corresponden a los 25 productos con mayor monto exportado del periodo enero - marzo 2008

Fuente: Departamento de Estudios e Informaciones, DIRECON (Mayo 2008) en base a cifras del Banco Central de Chile

ANEXO N° 33
PRINCIPALES PRODUCTOS IMPORTADOS POR CHILE DESDE ARGENTINA

ENERO - MARZO 2007 - 2008

(Cifras en millones de dólares CIF y porcentajes)

SACH	Glosa	Monto (FOB)		Estructura (%)	
		2007	2008	2007	2008
27112100	Gas natural en estado gaseoso.	171,6	107,9	15,9	9,1
27111200	Propano licuado.	52,8	92,9	4,9	7,9
15179010	Mezclas de aceites vegetales, en bruto.	28,9	61,3	2,7	5,2
27090020	Aceites crudos de petróleo o de mineral bituminoso con grados api superior o igual a 25.	27,2	47,2	2,5	4,0
15179020	Mezclas de aceites vegetales, refinados.	27,6	47,1	2,6	4,0
10059000	Los demás maíz.	27,1	46,7	2,5	3,9
2013000	Carne de bovinos deshuesada fresca o refrigerada.	31,8	40,6	2,9	3,4
10019000	Los demás trigo y morcajo (tranquillón).	52,3	38,1	4,8	3,2
27090010	Aceites crudos de petróleo o de mineral bituminoso con grados api inferior a 25.	19,9	36,5	1,8	3,1
27111300	Butanos licuado.	17,6	34,0	1,6	2,9
23040030	Pellets	9,6	31,7	0,9	2,7
23099090	Las demás preparaciones de los tipos utilizados para la alimentación de los animales.	10,7	21,6	1,0	1,8
12010090	Los demás porotos de soya	16,2	21,4	1,5	1,8
31021000	Urea, incluso en disolución acuosa.	5,1	13,7	0,5	1,2
27111900	Los demás gas de petróleo y demás hidrocarburos.	5,8	12,0	0,5	1,0
10030000	Cebada.	5,2	11,8	0,5	1,0
23091019	Los demás alimentos para perros o gatos en bolsa o sacos.	9,7	11,1	0,9	0,9
87042121	Camionetas con capacidad de carga útil superior a 500 kilos, pero inferior o igual a 2000 kilos.	7,2	11,0	0,7	0,9
27160000	Energía eléctrica (partida discrecional).	15,0	10,7	1,4	0,9
76129000	Los demás depósitos, barriles, tambores, bidones, botes, cajas y recipientes similares, de aluminio	9,1	10,3	0,8	0,9
76012000	Aleaciones de aluminio, en bruto.	11,8	9,6	1,1	0,8
27101963	Aceites lubricantes terminados.	9,2	8,4	0,8	0,7
87032391	Automóviles de turismo, de cilindrada superior a 1500 cm3 pero inferior o igual a 3000 cm3.	11,1	8,3	1,0	0,7
10063020	Arroz semiblanqueado y banqueado con un contenido de grano superior al 5% pero igual o inferior	4,2	7,7	0,4	0,6
48184020	Pañales para bebés.	11,8	7,6	1,1	0,6
	Total Principales Productos	598,4	749,1	55,4	63,3
	Otros Productos	481,9	433,5	44,6	36,7
	Total Importaciones	1.080,4	1.182,6	100,0	100,0

(*): Corresponden a los 25 productos con mayor monto importado del periodo enero - marzo 2008

Fuente: Departamento de Estudios e Informaciones, DIRECON (Mayo 2008) en base a cifras del Banco Central de Chile

ANEXO N° 34
EXPORTACIONES DE CHILE A BRASIL
CLASIFICADAS DE ACUERDO A LA CIU, 2001 - 2008

(Cifras en millones de dólares FOB, de cada año y porcentajes)

	2001	2002	2003	2004	2005	2006	2007	Enero - Marzo		Estructura (%)	
								2007	2008	2007	2008
I. Agricultura, Fruticultura, Ganadería	43,3	33,9	29,3	34,4	43,0	53,4	68,0	11,9	13,8	1,7	1,5
Silvicultura y Pesca Extractiva											
Agricultura, fruticultura y ganadería	42,8	33,7	28,9	34,1	42,6	53,0	67,2	11,8	13,6	1,6	1,5
Agricultura	4,9	3,4	3,2	8,1	5,9	5,9	8,4	1,3	2,0	0,2	0,2
Fruticultura	37,9	30,1	25,7	25,6	36,3	46,1	57,8	10,2	11,3	1,4	1,2
Ganadería	-	0,1	0,0	0,3	0,4	1,0	1,0	0,2	0,4	0,0	0,0
Silvicultura	0,3	0,2	0,3	0,2	0,3	0,4	0,7	0,1	0,1	0,0	0,0
Pesca Extractiva	0,2	0,0	0,1	0,1	0,1	0,1	0,1	0,0	0,0	0,0	0,0
II. Minería	446,5	346,3	452,8	951,2	1.123,0	2.024,3	2.359,5	527,3	716,6	73,3	77,5
Cobre	395,6	264,0	364,8	786,3	828,7	1.759,7	2.079,1	472,5	591,4	65,7	64,0
Resto	50,8	82,4	88,0	164,9	294,3	264,6	280,4	54,8	125,2	7,6	13,6
III. Industria	358,1	298,5	324,6	423,5	561,5	743,4	938,5	178,4	189,0	24,8	20,4
Industria alimentaria, bebidas, licores y tabaco	79,5	80,8	87,1	103,0	114,8	176,1	221,5	48,8	8,3	6,8	0,9
Alimentos y alimentos forrajeros	67,1	56,9	59,8	71,3	77,5	129,8	170,2	40,2	8,3	5,6	0,9
Bebidas, líquidos, alcoholes y tabacos	12,4	23,9	27,3	31,7	37,3	46,3	51,2	8,5	0,0	1,2	0,0
Industria textil, prendas de vestir y cuero	15,5	8,4	9,6	10,6	10,9	6,0	9,4	1,8	3,1	0,3	0,3
Textiles y confecciones de prendas de vestir	15,1	8,3	9,5	10,5	10,7	5,8	9,0	1,8	3,0	0,2	0,3
Curtiembre, talabartería, cuero y pieles, calzado	0,4	0,1	0,1	0,1	0,2	0,2	0,4	0,0	0,1	0,0	0,0
Forestales y muebles de madera	1,9	0,4	0,2	0,7	0,7	0,7	0,6	0,2	0,4	0,0	0,0
Celulosa, papel, cartón, editoriales e imprenta	70,6	55,4	36,6	55,1	78,0	91,9	71,4	18,4	12,5	2,5	1,4
Productos químicos básicos y preparados, petróleo y derivados, caucho y plástico	92,2	80,9	104,8	120,5	178,5	175,6	230,5	50,2	77,0	7,0	8,3
Productos de barro, loza y porcelana, vidrio y productos minerales no metálicos	0,3	0,5	0,8	0,9	0,5	0,6	0,9	0,2	0,6	0,0	0,1
Industria básica del hierro y del acero, industria básica de metales no ferrosos	21,2	19,2	32,2	68,8	99,0	221,5	327,2	43,9	66,9	6,1	7,2
Productos metálicos, maquinaria, equipos material eléctrico, instrumentos de medida y material de transporte	76,4	52,5	52,9	63,2	77,6	69,7	76,7	15,0	19,9	2,1	2,2
Productos metálicos, maquinaria, equipos, material eléctrico e instrumentos de medida	31,3	20,1	19,5	25,6	45,2	43,2	40,1	9,3	6,2	1,3	0,7
Material de transporte	45,1	32,4	33,4	37,6	32,4	26,5	36,6	5,7	13,7	0,8	1,5
Industria manufacturera no expresada	0,4	0,3	0,5	0,6	1,5	1,2	0,2	0,1	0,0	0,0	0,0
IV. Otros	4,8	7,5	32,8	13,7	9,1	9,9	10,2	2,1	4,8	0,3	0,5
V. Total Exportaciones	852,6	686,2	839,6	1.422,8	1.736,6	2.831,1	3.376,2	719,7	924,1	100,0	100,0

Fuente: Departamento de Estudios e Informaciones, DIRECON (Mayo 2008) en base a cifras del Banco Central de Chile

RVV/rvv

ANEXO N° 35
IMPORTACIONES DE CHILE DESDE BRASIL, SEGÚN TIPO DE BIEN
2001 - 2008

(Cifras en millones de dólares CIF, de cada año y porcentajes)

	2001	2002	2003	2004	2005	2006	2007	Enero - Marzo		Estructura (%)	
								2007	2008	2007	2008
I. Bienes de Consumo	199,1	226,4	297,8	409,1	433,5	434,7	861,0	190,3	236,2	16,7	20,7
II. Bienes Intermedios	904,5	1.026,3	1.265,5	1.705,8	1.992,3	2.689,4	2.942,2	769,1	744,8	67,4	65,2
Petróleo	81,5	101,3	224,2	383,0	532,1	1.228,6	1.391,4	390,2	300,7	34,2	26,3
Otros Combustibles y Lubricantes	4,7	10,2	6,6	19,7	12,0	12,4	6,0	1,2	1,6	0,1	0,1
III. Bienes de Capital	391,4	365,1	464,4	666,4	1.353,8	1.119,4	697,8	181,4	161,1	15,9	14,1
IV. Total Importaciones	1.495,3	1.619,4	2.028,4	2.781,7	3.780,7	4.243,5	4.501,0	1.140,8	1.142,1	100,0	100,0

Fuente: Departamento de Estudios e Informaciones, DIRECON (Mayo 2008) en base a cifras del Banco Central de Chile

RVV/rvv

ANEXO Nº 36
PRINCIPALES PRODUCTOS EXPORTADOS POR CHILE A BRASIL
ENERO - MARZO 2007 - 2008

(Cifras en millones de dólares FOB y porcentajes)

SACH	Glosa	Monto (FOB)		Estructura (%)	
		2007	2008	2007	2008
74031100	Cátodos y secciones de cátodos de cobre refinado.	231,6	359,1	32,2	38,9
26030000	Minerales de cobre y sus concentrados.	240,2	231,5	33,4	25,1
26131010	Minerales de molibdeno tostados, concentrados.	36,8	52,1	5,1	5,6
29051100	Metanol (alcohol metílico).	31,6	39,8	4,4	4,3
74081110	Alambres de cobre refinado, de sección transversal inferior o igual a 9,5 mm.	20,1	39,1	2,8	4,2
3021221	Salmones del atlántico y salmones del danubio enteros.	18,1	23,5	2,5	2,5
72027000	Ferromolibdeno.	11,1	10,6	1,5	1,1
71069110	Plata en bruto, sin alear.	7,5	9,5	1,0	1,0
87084030	Cajas de cambio y sus partes para vehículos de la partida 87.03.	2,3	8,9	0,3	1,0
28012000	Yodo.	8,2	8,0	1,1	0,9
73261110	Bolas y artículos similares para molienda de minerales, forjadas o estampadas pero sin trabajar d	3,2	7,6	0,4	0,8
3042942	Filetos de salmones del atlántico (salmo salar) y salmones del danubio (hucho hucho), congelado	4,6	6,5	0,6	0,7
29173200	Ortoftalatos de dioctilo.	1,4	5,2	0,2	0,6
250000	Servicios considerados exportación de conformidad al artículo 17 y siguientes de la ley n° 18.634	2,1	4,8	0,3	0,5
48109210	Cartulinas.	4,0	4,7	0,6	0,5
28070000	Ácido sulfúrico; óleum.	0,2	4,5	0,0	0,5
29054200	Pentaeritritol (pentaeritrita).	1,5	4,1	0,2	0,4
74072190	Las demás barras y perfiles, de aleaciones de cobre a base de cobre-zinc (latón).	1,9	3,7	0,3	0,4
22042121	Vino cabernet sauvignon, con denominación de origen, en recipientes con capacidad inferior o ig	3,8	3,3	0,5	0,4
47032100	Pasta química de madera semiblanqueadas o blanqueadas, de coníferas.	4,6	3,2	0,6	0,3
88033010	Fuselajes para aviones y sus partes.	2,5	2,9	0,3	0,3
40111000	Neumáticos nuevos de caucho de los tipos utilizados en automóviles de turismo (incluidos los de	0,5	2,8	0,1	0,3
8094010	Ciruelas frescas.	3,1	2,7	0,4	0,3
48010010	Papel prensa en bobinas.	5,9	2,5	0,8	0,3
8092000	Cerezas frescas.	0,9	2,2	0,1	0,2
	Total Principales Productos	647,7	842,9	90,0	91,2
	Otros Productos	72,1	81,3	10,0	8,8
	Total Exportaciones	719,7	924,1	100,0	100,0

(*): Corresponden a los 25 productos con mayor monto exportado del periodo enero - marzo 2008

Fuente: Departamento de Estudios e Informaciones, DIRECON (Mayo 2008) en base a cifras del Banco Central de Chile

ANEXO Nº 37
PRINCIPALES PRODUCTOS IMPORTADOS POR CHILE DESDE BRASIL
ENERO - MARZO 2007 - 2008

(Cifras en millones de dólares CIF y porcentajes)

SACH	Glosa	Monto (FOB)		Estructura (%)	
		2007	2008	2007	2008
27090020	Aceites crudos de petróleo o de mineral bituminoso con grados api superior o igual a 25.	284,0	159,9	24,9	14,0
27090010	Aceites crudos de petróleo o de mineral bituminoso con grados api inferior a 25.	106,2	140,8	9,3	12,3
87021091	Los demás vehículos para el transporte de 10 o mas personas, incluido el conductor, con motor d	41,8	82,7	3,7	7,2
85171200	Teléfonos celulares (móviles) y los de otras redes.	42,5	36,0	3,7	3,2
72083900	Los demás productos laminados planos de hierro o acero sin alear, enrollados, simplemente lami	10,9	25,5	1,0	2,2
87042351	Chasis cabinados de vehículos para el transporte de mercancías, con capacidad de carga útil supe	14,1	24,6	1,2	2,2
87032391	Automóviles de turismo, de cilindrada superior a 1500 cm3 pero inferior o igual a 3000 cm3.	22,7	24,1	2,0	2,1
87042271	Chasis cabinados de vehículos para el transporte de mercancías, con capacidad de carga útil supe	16,7	16,6	1,5	1,5
39012000	Polietileno de densidad superior o igual a 0,94, en forma primaria.	20,5	13,2	1,8	1,2
87012020	Tractores de carretera para semirremolques, con motor diesel de potencia superior a 200 hp.	12,2	11,6	1,1	1,0
72011000	Fundición en bruto sin alear con un contenido de fosforo inferior o igual al 0,5% en peso.	2,6	11,1	0,2	1,0
72085200	Los demás productos laminados planos de hierro o acero sin alear, sin enrollar, simplemente lam	4,5	10,9	0,4	1,0
72101200	Productos laminados de hierro o acero sin alear, de anchura superior o igual a 600 mm,estañado	6,2	10,3	0,5	0,9
72085100	Los demás productos laminados planos de hierro o acero sin alear, sin enrollar, simplemente lam	4,6	9,8	0,4	0,9
40112000	Neumáticos nuevos de caucho de los tipos utilizados en autobuses y camiones.	6,1	8,2	0,5	0,7
76061200	Chapas y tiras de aleaciones de aluminio, cuadradas o rectangulares, de espesor superior a 0.2m	7,7	8,1	0,7	0,7
30049010	Los demás medicamentos (excepto los productos de las partidas 30.02 30.05 o 30.06) constituído	6,7	7,4	0,6	0,7
87019011	Tractores de ruedas, agrícolas.	4,1	6,7	0,4	0,6
48025510	Papel y cartón de peso superior o igual a 40 g/m2 pero inferior o igual a 150 g/m2 en bobinas (ro	3,0	6,3	0,3	0,5
84295110	Cargadores frontales.	5,8	6,1	0,5	0,5
72083800	Los demás productos laminados planos de hierro o acero sin alear, enrollados, simplemente lami	2,0	5,8	0,2	0,5
87043121	Camionetas con motor de embolo (pistón), de encendido por chispa, con capacidad de carga útil	5,9	5,6	0,5	0,5
84291110	Topadoras frontales («buldócer»), de oruga.	4,4	5,2	0,4	0,5
84295210	Excavadoras, cuya superestructura pueda girar 360 grados.	2,6	5,2	0,2	0,5
48041110	Papel crudo.	4,6	5,2	0,4	0,5
	Total Principales Productos	642,4	647,1	56,3	56,7
	Otros Productos	498,4	495,0	43,7	43,3
	Total Importaciones	1.140,8	1.142,1	100,0	100,0

(*): Corresponden a los 25 productos con mayor monto importado del periodo enero - marzo 2008

Fuente: Departamento de Estudios e Informaciones, DIRECON (Mayo 2008) en base a cifras del Banco Central de Chile

ANEXO N° 38
EXPORTACIONES DE CHILE A MERCOSUR
CLASIFICADAS DE ACUERDO A LA CIU, 2001 - 2008

(Cifras en millones de dólares FOB, de cada año y porcentajes)

	2001	2002	2003	2004	2005	2006	2007	Enero - Marzo		Estructura (%)	
								2007	2008	2007	2008
I. Agricultura, Fruticultura, Ganadería Silvicultura y Pesca Extractiva	126,5	73,9	58,9	70,9	97,7	121,3	176,8	24,3	43,5	2,3	3,0
Agricultura, fruticultura y ganadería	125,3	73,1	57,7	69,9	96,4	120,2	175,0	24,1	43,0	2,3	2,9
Agricultura	21,7	13,5	14,3	19,0	13,2	15,4	18,4	3,3	5,0	0,3	0,3
Fruticultura	97,3	56,3	39,8	45,5	74,2	97,2	152,2	20,0	36,7	1,9	2,5
Ganadería	6,4	3,3	3,6	5,4	9,1	7,6	4,4	0,8	1,2	0,1	0,1
Silvicultura	0,7	0,6	0,5	0,6	0,8	1,0	1,7	0,2	0,5	0,0	0,0
Pesca Extractiva	0,4	0,2	0,6	0,4	0,5	0,1	0,1	0,0	0,0	0,0	0,0
II. Minería	508,8	365,9	492,8	1.022,0	1.220,7	2.152,7	2.511,5	559,0	710,9	52,5	48,8
Cobre	446,0	271,5	387,1	835,9	898,0	1.857,5	2.217,3	499,9	634,5	46,9	43,5
Resto	62,8	94,5	105,7	186,1	322,8	295,2	294,2	59,1	76,5	5,5	5,2
III. Industria	1.140,2	705,5	758,0	1.098,1	1.466,3	1.911,0	2.477,5	459,4	659,8	43,1	45,3
Industria alimentaria, bebidas, licores y tabaco	291,4	197,0	170,6	254,1	302,9	421,9	561,9	107,6	164,2	10,1	11,3
Alimentos y alimentos forrajeros	235,8	102,0	98,7	151,3	177,2	261,0	453,2	87,8	142,7	8,2	9,8
Bebidas, líquidos, alcoholes y tabacos	55,6	95,1	71,9	102,8	125,8	161,0	108,7	19,7	21,5	1,9	1,5
Industria textil, prendas de vestir y cuero	45,1	19,0	24,8	41,6	47,9	45,6	55,5	11,3	11,6	1,1	0,8
Textiles y confecciones de prendas de vestir	42,9	18,1	23,4	37,1	45,2	43,3	53,5	10,8	11,1	1,0	0,8
Curtiembre, talabartería, cuero y pieles, calzado	2,2	0,9	1,5	4,5	2,7	2,3	1,9	0,5	0,5	0,0	0,0
Forestales y muebles de madera	24,9	7,9	8,0	18,6	16,0	31,7	39,0	10,3	13,4	1,0	0,9
Celulosa, papel, cartón, editoriales e imprenta	221,2	145,0	123,0	192,6	228,0	256,4	302,2	67,1	86,1	6,3	5,9
Productos químicos básicos y preparados, petróleo y derivados, caucho y plástico	242,2	163,9	227,9	271,0	384,5	413,8	470,5	96,3	138,6	9,0	9,5
Productos de barro, loza y porcelana, vidrio y productos minerales no metálicos	9,2	5,7	8,5	13,2	16,8	17,8	31,4	5,2	11,7	0,5	0,8
Industria básica del hierro y del acero, industria básica de metales no ferrosos	65,9	47,8	68,1	127,9	173,2	354,0	550,2	79,2	136,9	7,4	9,4
Productos metálicos, maquinaria, equipos material eléctrico, instrumentos de medida y material de transporte	238,0	117,8	124,6	175,0	291,1	363,3	462,9	81,9	95,3	7,7	6,5
Productos metálicos, maquinaria, equipos, material eléctrico e instrumentos de medida	175,6	79,7	75,7	115,6	203,8	267,2	252,2	50,5	71,3	4,7	4,9
Material de transporte	62,4	38,1	49,0	59,5	87,2	96,1	210,7	31,4	24,0	2,9	1,6
Industria manufacturera no expresada	2,3	1,6	2,4	3,8	5,9	6,4	3,9	0,6	1,9	0,1	0,1
IV. Otros	28,0	45,9	64,9	53,4	49,9	58,1	117,6	23,0	43,4	2,2	3,0
V. Total Exportaciones	1.803,5	1.191,3	1.374,5	2.244,4	2.834,7	4.243,2	5.283,4	1.065,7	1.457,6	100,0	100,0

Fuente: Departamento de Estudios e Informaciones, DIRECON (Mayo 2008) en base a cifras del Banco Central de Chile

RVV/rvv

ANEXO N° 39
IMPORTACIONES DE CHILE DESDE MERCOSUR, SEGÚN TIPO DE BIEN
2001 - 2008

(Cifras en millones de dólares CIF, de cada año y porcentajes)

	2001	2002	2003	2004	2005	2006	2007	Enero - Marzo		Estructura (%)	
								2007	2008	2007	2008
I. Bienes de Consumo	443,9	501,7	618,8	793,8	925,7	970,3	2.571,3	516,4	728,2	22,2	29,3
II. Bienes Intermedios	3.977,8	4.022,5	4.879,3	5.698,8	6.497,2	7.021,4	5.961,4	1.590,7	1.542,0	68,4	62,1
Petróleo	1.455,8	1.309,8	1.730,7	1.712,8	1.912,3	1.944,0	1.551,2	437,4	384,4	18,8	15,5
Otros Combustibles y Lubricantes	597,5	625,7	808,9	1.033,9	1.107,1	1.159,0	703,5	221,2	126,6	9,5	5,1
III. Bienes de Capital	468,6	460,7	557,0	785,4	1.523,5	1.321,6	868,3	218,8	211,4	9,4	8,5
IV. Total Importaciones	4.890,3	4.984,8	6.055,2	7.278,0	8.946,3	9.313,2	9.401,0	2.325,8	2.481,6	100,0	100,0

Fuente: Departamento de Estudios e Informaciones, DIRECON (Mayo 2008) en base a cifras del Banco Central de Chile

RVV/rvv

ANEXO N° 40
PRINCIPALES PRODUCTOS EXPORTADOS POR CHILE AL MERCOSUR
ENERO - MARZO 2007 - 2008
(Cifras en millones de dólares FOB y porcentajes)

SACH	Glosa	Monto (FOB)		Estructura (%)	
		2007	2008	2007	2008
74031100	Cátodos y secciones de cátodos de cobre refinado.	256,2	397,6	24,0	27,3
26030000	Minerales de cobre y sus concentrados.	240,2	231,5	22,5	15,9
74081110	Alambres de cobre refinado, de sección transversal inferior o igual a 9,5 mm.	42,5	83,2	4,0	5,7
26131010	Minerales de molibdeno tostados, concentrados.	36,8	52,1	3,5	3,6
250000	Servicios considerados exportación de conformidad al artículo 17 y siguientes de la ley n° 18.634	23,0	43,4	2,2	3,0
29051100	Metanol (alcohol metílico).	31,6	39,8	3,0	2,7
3021221	Salmones del atlántico y salmones del danubio enteros.	21,0	34,2	2,0	2,3
72027000	Ferromolibdeno.	12,7	17,2	1,2	1,2
47032100	Pasta química de madera semiblanqueadas o blanqueadas, de coníferas.	13,5	17,0	1,3	1,2
47032910	Pasta química de madera semiblanqueada o blanqueada, de eucalipto.	12,3	16,0	1,2	1,1
73261110	Bolas y artículos similares para molienda de minerales, forjadas o estampadas pero sin trabajar de	8,1	13,8	0,8	0,9
48010010	Papel prensa en bobinas.	15,8	13,3	1,5	0,9
87084030	Cajas de cambio y sus partes para vehículos de la partida 87.03.	5,0	11,7	0,5	0,8
4022118	Leche en polvo, gránulos o demás formas solidas, sin adición de azúcar ni otro edulcorante, con u	2,1	11,2	0,2	0,8
48109210	Cartulinas.	8,8	11,1	0,8	0,8
71069110	Plata en bruto, sin alear.	9,6	9,5	0,9	0,7
27101940	Aceites combustibles destilados (gasoil, diesel oil).	5,8	9,2	0,5	0,6
28012000	Yodo.	8,6	8,4	0,8	0,6
21069020	Preparaciones compuestas no alcohólicas para la fabricación de bebidas.	5,3	7,7	0,5	0,5
3042942	Filetes de salmones del atlántico (salmo salar) y salmones del danubio (hucho hucho), congelados.	5,6	7,1	0,5	0,5
22042121	Vino cabernet sauvignon, con denominación de origen, en recipientes con capacidad inferior o igu	6,5	6,5	0,6	0,4
70109020	Botellas para bebidas de capacidad superior a 0.33 l. Pero inferior o igual a 1 l.	1,3	5,9	0,1	0,4
29173200	Ortoftalatos de dioctilo.	1,7	5,6	0,2	0,4
74072190	Las demás barras y perfiles, de aleaciones de cobre a base de cobre-zinc (latón).	2,3	5,4	0,2	0,4
29054200	Pentaeritritol (pentaeritrita).	2,4	5,3	0,2	0,4
	Total Principales Productos	778,5	1.063,8	73,1	73,0
	Otros Productos	287,2	393,8	26,9	27,0
	Total Exportaciones	1.065,7	1.457,6	100,0	100,0

(*): Corresponden a los 25 productos con mayor monto exportado del periodo enero - marzo 2008

Fuente: Departamento de Estudios e Informaciones, DIRECON (Mayo 2008) en base a cifras del Banco Central de Chile

ANEXO N° 41
PRINCIPALES PRODUCTOS IMPORTADOS POR CHILE DESDE MERCOSUR
ENERO - MARZO 2007 - 2008
(Cifras en millones de dólares CIF y porcentajes)

SACH	Glosa	Monto (FOB)		Estructura (%)	
		2007	2008	2007	2008
27090020	Aceites crudos de petróleo o de mineral bituminoso con grados api superior o igual a 25.	311,2	207,1	13,4	8,3
27090010	Aceites crudos de petróleo o de mineral bituminoso con grados api inferior a 25.	126,2	177,3	5,4	7,1
27112100	Gas natural en estado gaseoso.	171,6	107,9	7,4	4,3
27111200	Propano licuado.	52,8	92,9	2,3	3,7
2013000	Carne de bovinos deshuesada fresca o refrigerada.	70,4	85,7	3,0	3,5
87021091	Los demás vehículos para el transporte de 10 o mas personas, incluido el conductor, con motor de	41,8	82,7	1,8	3,3
23040030	«pellets».	9,6	63,5	0,4	2,6
15179010	Mezclas de aceites vegetales, en bruto.	28,9	61,3	1,2	2,5
15179020	Mezclas de aceites vegetales, refinados.	27,6	47,1	1,2	1,9
10059000	Los demás maíz.	34,5	46,9	1,5	1,9
10019000	Los demás trigo y morcajo (tranquillón).	52,3	40,0	2,2	1,6
85171200	Teléfonos celulares (móviles) y los de otras redes.	42,5	36,0	1,8	1,5
27111300	Butanos licuado.	17,6	34,0	0,8	1,4
31021000	Urea, incluso en disolución acuosa.	19,6	33,5	0,8	1,3
87032391	Automóviles de turismo, de cilindrada superior a 1500 cm3 pero inferior o igual a 3000 cm3.	33,8	32,4	1,5	1,3
72083900	Los demás productos laminados planos de hierro o acero sin alear, enrollados, simplemente lamin	13,0	25,5	0,6	1,0
87042351	Chasis cabinados de vehículos para el transporte de mercancías, con capacidad de carga útil super	15,9	25,1	0,7	1,0
23099090	Las demás preparaciones de los tipos utilizados para la alimentación de los animales.	12,8	24,8	0,6	1,0
12010090	Los demás porotos de soya	16,2	21,4	0,7	0,9
28141000	Amoniaco anhidro.	19,0	20,1	0,8	0,8
87042271	Chasis cabinados de vehículos para el transporte de mercancías, con capacidad de carga útil super	17,3	17,6	0,7	0,7
39012000	Polietileno de densidad superior o igual a 0,94, en forma primaria.	23,8	15,5	1,0	0,6
76129000	Los demás depósitos, barriles, tambores, bidones, botes, cajas y recipientes similares, de aluminic	12,4	14,6	0,5	0,6
30049010	Los demás medicamentos (excepto los productos de las partidas 30.02 30.05 o 30.06) constituido	13,2	13,2	0,6	0,5
87012020	Tractores de carretera para semirremolques, con motor diesel de potencia superior a 200 hp.	13,3	13,0	0,6	0,5
	Total Principales Productos	1.197,2	1.339,1	51,5	54,0
	Otros Productos	1.128,6	1.142,6	48,5	46,0
	Total Importaciones	2.325,8	2.481,6	100,0	100,0

(*): Corresponden a los 25 productos con mayor monto importado del periodo enero - marzo 2008

Fuente: Departamento de Estudios e Informaciones, DIRECON (Mayo 2008) en base a cifras del Banco Central de Chile

ANEXO N° 42
EXPORTACIONES DE CHILE A MÉXICO
CLASIFICADAS DE ACUERDO A LA CIU, 2001 - 2008

(Cifras en millones de dólares FOB, de cada año y porcentajes)

	2001	2002	2003	2004	2005	2006	2007	Enero - Marzo		Estructura (%)	
								2007	2008	2006	2007
I. Agricultura, Fruticultura, Ganadería Silvicultura y Pesca Extractiva	78,1	97,7	100,6	110,7	75,8	77,7	86,1	37,8	32,3	7,5	5,7
Agricultura, fruticultura y ganadería	73,2	91,3	91,6	89,9	60,4	72,0	85,4	37,6	32,3	7,5	5,7
Agricultura	6,6	11,6	11,0	7,2	6,0	4,8	8,9	1,5	2,5	0,3	0,4
Fruticultura	66,1	78,6	80,6	82,3	53,9	66,9	76,2	35,9	29,8	7,2	5,2
Ganadería	0,5	1,1	0,0	0,4	0,5	0,3	0,3	0,2	0,0	0,0	0,0
Silvicultura	4,8	6,2	8,5	20,5	15,0	5,2	0,2	0,1	-	0,0	-
Pesca Extractiva	0,1	0,2	0,4	0,2	0,4	0,4	0,5	0,1	0,1	0,0	0,0
II. Minería	287,8	208,5	212,7	398,7	509,3	1.157,7	1.025,6	211,3	233,0	42,1	40,9
Cobre	274,3	190,2	187,8	280,6	345,6	839,3	679,4	130,6	178,0	26,0	31,2
Resto	13,5	18,3	24,9	118,0	163,7	318,4	346,2	80,7	55,0	16,1	9,6
III. Industria	461,6	599,8	596,7	782,1	980,0	1.034,1	1.230,4	248,0	299,8	49,4	52,6
Industria alimentaria, bebidas, licores y tabaco	137,6	151,9	191,4	300,0	376,0	389,7	453,2	85,1	102,0	16,9	17,9
Alimentos y alimentos forrajeros	124,2	103,1	125,1	214,9	283,7	293,7	423,2	80,3	96,2	16,0	16,9
Bebidas, líquidos, alcoholes y tabacos	13,4	48,8	66,3	85,0	92,3	96,0	30,0	4,8	5,8	0,9	1,0
Industria textil, prendas de vestir y cuero	31,9	36,2	31,3	36,4	38,9	41,4	34,0	6,4	3,8	1,3	0,7
Textiles y confecciones de prendas de vestir	23,4	26,8	25,2	30,2	31,4	33,5	27,5	5,6	3,0	1,1	0,5
Curtiembre, talabartería, cuero y pieles, calzados	8,5	9,3	6,1	6,2	7,4	7,9	6,5	0,7	0,8	0,1	0,1
Forestales y muebles de madera	69,5	118,4	132,7	173,7	242,4	258,7	296,2	69,0	73,3	13,7	12,8
Celulosa, papel, cartón, editoriales e imprenta	21,8	32,3	42,9	50,6	56,0	71,9	83,8	20,2	14,4	4,0	2,5
Productos químicos básicos y preparados, petróleo y derivados, caucho y plástico	57,4	66,5	61,7	77,0	94,0	104,1	98,2	25,4	31,5	5,0	5,5
Productos de barro, loza y porcelana, vidrio y productos minerales no metálicos	0,9	1,1	1,1	1,9	0,8	1,4	2,1	0,2	1,1	0,0	0,2
Industria básica del hierro y del acero, industria básica de metales no ferrosos	32,1	62,1	50,5	69,4	88,3	113,3	180,1	28,1	57,8	5,6	10,1
Productos metálicos, maquinaria, equipos material eléctrico, instrumentos de medida y material de transporte	109,0	130,5	84,5	72,6	82,9	52,2	81,9	13,7	15,9	2,7	2,8
Productos metálicos, maquinaria, equipos, material eléctrico e instrumentos de medida	17,2	24,0	24,0	30,9	28,6	39,7	41,5	10,1	11,8	2,0	2,1
Material de transporte	91,8	106,5	60,5	41,7	54,3	12,4	40,5	3,6	4,1	0,7	0,7
Industria manufacturera no expresada	1,5	0,9	0,6	0,5	0,8	1,6	0,9	0,0	0,0	0,0	0,0
IV. Otros	3,1	6,4	17,0	22,8	19,3	23,6	19,4	5,4	5,2	1,1	0,9
V. Total Exportaciones	830,6	912,4	926,9	1.314,3	1.584,4	2.293,0	2.361,5	502,4	570,3	100,0	100,0

Fuente: Departamento de Estudios e Informaciones, DIRECON (Mayo 2008) en base a cifras del Banco Central de Chile

RVV/rvv

ANEXO N° 43
IMPORTACIONES DE CHILE DESDE MÉXICO, SEGÚN TIPO DE BIEN
2001 - 2008

(Cifras en millones de dólares CIF, de cada año y porcentajes)

	2001	2002	2003	2004	2005	2006	2007	Enero - Marzo		Estructura (%)	
								2007	2008	2007	2008
I. Bienes de Consumo	148,2	121,7	124,7	175,6	231,2	305,2	640,6	126,9	169,7	45,2	42,1
II. Bienes Intermedios	277,0	200,3	189,4	233,2	293,9	278,1	528,1	120,2	178,9	42,8	44,4
Petróleo	-	-	-	-	-	-	-	-	-	-	-
Otros Combustibles y Lubricantes	0,9	10,7	0,7	10,4	9,2	1,3	0,8	0,2	0,1	0,1	0,0
III. Bienes de Capital	107,6	153,3	166,5	211,9	239,2	419,7	180,8	33,6	54,3	12,0	13,5
IV. Total Importaciones	532,8	475,4	480,6	620,6	764,2	1.003,2	1.349,5	280,7	402,9	100,0	100,0

Fuente: Departamento de Estudios e Informaciones, DIRECON (Mayo 2008) en base a cifras del Banco Central de Chile

RVV/rvv

ANEXO N° 44
PRINCIPALES PRODUCTOS EXPORTADOS POR CHILE A MÉXICO

ENERO - MARZO 2007 - 2008

(Cifras en millones de dólares FOB y porcentajes)

SACH	Glosa	Monto (FOB)		Estructura (%)	
		2007	2008	2007	2008
74020010	Cobre para el afino.	105,0	125,1	20,9	21,9
74031100	Cátodos y secciones de cátodos de cobre refinado.	24,4	52,9	4,9	9,3
26209920	Cenizas y residuos (excepto de siderurgia) que contengan principalmente plata.	19,2	28,3	3,8	5,0
44071012	Madera de pino insigne simplemente aserrada.	22,6	27,3	4,5	4,8
26161000	Minerales de plata y sus concentrados.	19,5	18,7	3,9	3,3
4069010	Gouda y del tipo gouda.	12,5	18,3	2,5	3,2
44123910	Las demás maderas de coníferas	11,8	15,2	2,3	2,7
74040019	Los demás desperdicios y desechos de cobre refinado.	-	14,3	-	2,5
31059020	Abonos minerales o químicos con los 3 elementos fertilizantes: nitrógeno, potasio y azufre; (nks).	7,9	12,4	1,6	2,2
2071411	Pechuga de gallo o gallina, deshuesada, congelada.	6,3	11,3	1,3	2,0
72027000	Ferromolibdeno.	0,8	10,4	0,2	1,8
4029910	Leche condensada.	6,8	10,3	1,4	1,8
8061030	Uva, variedad red globe, fresca.	15,4	9,3	3,1	1,6
44071013	Madera de pino insigne cepillada ya sea en todas sus caras y cantos o solamente en alguno (s) de	7,0	9,0	1,4	1,6
21069020	Preparaciones compuestas no alcohólicas para la fabricación de bebidas.	4,9	8,7	1,0	1,5
26139010	Minerales de molibdeno concentrados, sin tostar.	5,6	8,5	1,1	1,5
44111400	Tableros de fibra de densidad media (llamados « mdf »), de espesor superior a 9mm.	3,9	7,0	0,8	1,2
3042942	Filetes de salmónes del atlántico (salmo salar) y salmónes del danubio (hucho hucho), congelados.	6,5	6,6	1,3	1,2
8061010	Uva, variedad thompson seedless (sultanina), fresca.	7,7	6,4	1,5	1,1
44119310	Tableros de fibra de madera, de densidad superior a 0,5 g/cm3 pero inferior o igual a 0,8 g/cm3,	6,5	6,2	1,3	1,1
250000	Servicios considerados exportación de conformidad al artículo 17 y siguientes de la ley n° 18.634	5,4	5,2	1,1	0,9
71069120	Plata en bruto, aleada.	40,3	4,9	8,0	0,9
40111000	Neumáticos nuevos de caucho de los tipos utilizados en automóviles de turismo (incluidos los del	7,0	4,8	1,4	0,8
8093020	Duraznos (melocotones), frescos.	4,9	4,4	1,0	0,8
48109210	Cartulinas.	7,5	4,3	1,5	0,8
	Total Principales Productos	359,4	429,9	71,5	75,4
	Otros Productos	143,0	140,4	28,5	24,6
	Total Exportaciones	502,4	570,3	100,0	100,0

(*): Corresponden a los 25 productos con mayor monto exportado del periodo enero - marzo 2008

Fuente: Departamento de Estudios e Informaciones, DIRECON (Mayo 2008) en base a cifras del Banco Central de Chile

ANEXO N° 45
PRINCIPALES PRODUCTOS IMPORTADOS POR CHILE DESDE MÉXICO

ENERO - MARZO 2007 - 2008

(Cifras en millones de dólares CIF y porcentajes)

SACH	Glosa	Monto (FOB)		Estructura (%)	
		2007	2008	2007	2008
85171200	Teléfonos celulares (móviles) y los de otras redes.	70,8	96,5	25,2	23,9
26139010	Minerales de molibdeno concentrados, sin tostar.	40,5	75,5	14,4	18,7
87032391	Automóviles de turismo, de cilindrada superior a 1500 cm3 pero inferior o igual a 3000 cm3.	13,0	19,2	4,6	4,8
87012020	Tractores de carretera para semirremolques, con motor diesel de potencia superior a 200 hp.	5,9	14,0	2,1	3,5
85287220	Los demás aparatos receptores de televisión en colores, de cristal liquido.	5,4	13,0	1,9	3,2
84715000	Unidades de proceso, excepto las de las subpartidas 8471.41 u 8471.49, aunque incluyan en la mi	5,6	9,4	2,0	2,3
87043121	Camionetas con motor de embolo (pistón), de encendido por chispa, con capacidad de carga útil s	3,2	8,9	1,2	2,2
72142000	Barras de hierro o acero sin alear, con muescas, cordones, surcos o relieves, producidos en el lam	11,6	6,9	4,1	1,7
25231000	Cementos sin pulverizar («clinker»).	3,9	5,6	1,4	1,4
28070000	Ácido sulfúrico; óleum.	0,3	4,7	0,1	1,2
30049010	Los demás medicamentos (excepto los productos de las partidas 30.02 30.05 o 30.06) constituido	2,7	3,9	1,0	1,0
85177000	Partes de aparatos para la recepción, conversión y transmisión o regeneración de voz, imagen u o	1,6	3,2	0,6	0,8
87042121	Camionetas con capacidad de carga útil superior a 500 kilos, pero inferior o igual a 2000 kilos.	-	3,0	-	0,7
72149900	Las demás barras de hierro o de acero sin alear, laminadas o extrudidas, en caliente, así como las	-	3,0	-	0,7
31031030	Superfosfatos triples.	8,7	2,9	3,1	0,7
39076000	Poli(tereftalato de etileno), en forma primaria.	1,5	2,8	0,5	0,7
38249049	Las demás preparaciones para la concentración de minerales.	1,0	2,6	0,4	0,7
32061110	Pigmentos con un contenido de dióxido de titanio superior o igual al 80% en peso, calculado sobr	2,5	2,6	0,9	0,6
85176290	Los demás aparatos de recepción, conversión y transmisión, excepto aparatos de conmutación y	1,4	2,4	0,5	0,6
22030000	Cerveza de malta.	1,2	2,3	0,4	0,6
33051000	Champues.	1,9	2,2	0,7	0,6
85444991	Conductores eléctricos de cobre, para una tensión inferior o igual a 80 v.	2,5	2,1	0,9	0,5
85287210	Los demás aparatos receptores de televisión en colores, de tubos de rayos catódicos.	1,8	2,0	0,6	0,5
87042170	Chasis cabinados de vehículos para el transporte de mercancías, con capacidad de carga útil super	-	2,0	-	0,5
48184020	Pañales para bebés.	0,2	1,9	0,1	0,5
	Total Principales Productos	187,3	292,8	66,7	72,7
	Otros Productos	93,4	110,1	33,3	27,3
	Total Importaciones	280,7	402,9	100,0	100,0

(*): Corresponden a los 25 productos con mayor monto importado del periodo enero - marzo 2008

Fuente: Departamento de Estudios e Informaciones, DIRECON (Mayo 2008) en base a cifras del Banco Central de Chile

ANEXO N° 46
EXPORTACIONES DE CHILE A ALADI
CLASIFICADAS DE ACUERDO A LA CIU, 2001 - 2008

(Cifras en millones de dólares FOB, de cada año y porcentajes)

	2001	2002	2003	2004	2005	2006	2007	Enero - Marzo		Estructura (%)	
								2007	2008	2007	2008
I. Agricultura, Fruticultura, Ganadería Silvicultura y Pesca Extractiva	284,1	253,3	237,6	268,9	261,3	301,8	397,4	86,0	107,2	4,1	4,0
Agricultura, fruticultura y ganadería	277,8	245,7	227,1	246,6	244,1	294,4	393,4	85,4	106,3	4,0	3,9
Agricultura	31,6	30,1	30,9	34,9	27,4	30,7	38,7	7,4	13,2	0,3	0,5
Fruticultura	234,6	208,6	191,5	203,1	204,2	253,0	346,6	76,1	90,8	3,6	3,4
Ganadería	11,5	7,0	4,7	8,6	12,5	10,8	8,1	1,9	2,3	0,1	0,1
Silvicultura	5,9	7,2	9,5	21,7	16,3	6,7	3,3	0,5	0,9	0,0	0,0
Pesca Extractiva	0,5	0,4	1,1	0,6	0,9	0,7	0,7	0,1	0,1	0,0	0,0
II. Minería	866,5	620,6	717,7	1.455,0	1.795,9	3.416,3	3.650,9	806,6	953,0	38,1	35,3
Cobre	778,6	498,1	579,0	1.142,7	1.298,1	2.796,7	2.999,6	665,5	816,3	31,4	30,3
Resto	87,8	122,5	138,7	312,2	497,8	619,6	651,3	141,1	136,8	6,7	5,1
III. Industria	2.564,5	2.329,9	2.433,2	3.057,6	3.900,4	4.829,5	5.815,8	1.164,6	1.512,4	55,0	56,1
Industria alimentaria, bebidas, licores y tabaco	692,3	628,8	635,2	845,6	998,4	1.160,6	1.468,7	273,7	372,6	12,9	13,8
Alimentos y alimentos forrajeros	586,2	338,8	357,6	518,5	643,5	741,1	1.242,1	233,0	325,0	11,0	12,0
Bebidas, líquidos, alcoholes y tabacos	106,1	290,0	277,6	327,1	354,9	419,5	226,6	40,7	47,6	1,9	1,8
Industria textil, prendas de vestir y cuero	120,0	96,1	97,2	120,2	130,6	132,0	144,1	26,2	28,3	1,2	1,0
Textiles y confecciones de prendas de vestir	106,0	82,2	87,4	106,9	117,0	118,7	129,7	24,2	24,2	1,1	0,9
Curtiembre, talabartería, cuero y pieles, calzado	14,0	14,0	9,8	13,3	13,6	13,3	14,4	2,0	4,1	0,1	0,2
Forestales y muebles de madera	119,3	158,3	173,5	220,6	299,6	347,0	420,0	99,6	112,1	4,7	4,2
Celulosa, papel, cartón, editoriales e imprenta	404,6	341,4	345,1	437,1	493,1	582,5	649,6	145,2	178,2	6,9	6,6
Productos químicos básicos y preparados, petróleo y derivados, caucho y plástico	595,4	546,3	632,1	719,9	998,1	1.228,4	1.212,1	281,6	339,1	13,3	12,6
Productos de barro, loza y porcelana, vidrio y productos minerales no metálicos	32,7	26,5	32,1	36,7	41,1	43,3	67,6	13,7	22,0	0,6	0,8
Industria básica del hierro y del acero, industria básica de metales no ferrosos	129,6	142,3	161,7	250,2	346,0	592,1	910,2	143,6	242,2	6,8	9,0
Productos metálicos, maquinaria, equipos material eléctrico, instrumentos de medida y material de transporte	464,2	384,8	350,2	419,4	583,4	730,9	934,2	179,2	214,7	8,5	8,0
Productos metálicos, maquinaria, equipos, material eléctrico e instrumentos de medida	277,7	197,4	186,9	262,0	405,3	577,4	603,0	117,0	167,6	5,5	6,2
Material de transporte	186,5	187,3	163,3	157,4	178,2	153,5	331,3	62,3	47,1	2,9	1,7
Industria manufacturera no expresada	6,4	5,5	6,0	7,8	10,1	12,7	9,3	1,7	3,1	0,1	0,1
IV. Otros	51,1	74,3	97,1	120,7	131,8	171,3	263,4	60,8	124,7	2,9	4,6
V. Total Exportaciones	3.766,2	3.278,1	3.485,5	4.902,2	6.089,4	8.718,9	10.127,5	2.117,9	2.697,5	100,0	100,0

Fuente: Departamento de Estudios e Informaciones, DIRECON (Mayo 2008) en base a cifras del Banco Central de Chile

RVV/rvv

ANEXO N° 47
IMPORTACIONES DE CHILE DESDE ALADI, SEGÚN TIPO DE BIEN
2001 - 2008

(Cifras en millones de dólares CIF, de cada año y porcentajes)

	2001	2002	2003	2004	2005	2006	2007	Enero - Marzo		Estructura (%)	
								2007	2008	2007	2008
I. Bienes de Consumo	757,0	761,0	869,6	1.121,6	1.331,0	1.493,4	3.441,6	693,6	965,5	21,6	22,7
II. Bienes Intermedios	4.705,0	4.660,6	5.681,3	6.956,2	8.372,4	9.532,5	9.639,6	2.266,2	3.017,7	70,5	71,0
Petróleo	1.560,2	1.397,7	1.907,9	1.961,5	2.239,4	2.826,1	2.937,4	708,5	1.095,7	22,0	25,8
Otros Combustibles y Lubricantes	628,3	690,6	856,7	1.105,0	1.170,3	1.219,7	930,0	237,5	246,2	7,4	5,8
III. Bienes de Capital	585,3	617,7	730,0	1.003,7	1.772,2	1.749,3	1.056,4	253,8	267,5	7,9	6,3
IV. Total Importaciones	6.047,3	6.039,3	7.280,9	9.081,6	11.475,6	12.775,2	14.137,6	3.213,6	4.250,6	100,0	100,0

Fuente: Departamento de Estudios e Informaciones, DIRECON (Mayo 2008) en base a cifras del Banco Central de Chile

RVV/rvv

ANEXO N° 48
PRINCIPALES PRODUCTOS EXPORTADOS POR CHILE A ALADI
ENERO - MARZO 2007 - 2008
(Cifras en millones de dólares FOB y porcentajes)

SACH	Glosa	Monto (FOB)		Estructura (%)	
		2007	2008	2007	2008
74031100	Cátodos y secciones de cátodos de cobre refinado.	294,7	451,2	13,9	16,7
26030000	Minerales de cobre y sus concentrados.	261,1	234,3	12,3	8,7
74020010	Cobre para el afino.	105,0	125,1	5,0	4,6
250000	Servicios considerados exportación de conformidad al artículo 17 y siguientes de la ley n° 18.634	60,8	124,7	2,9	4,6
74081110	Alambres de cobre refinado, de sección transversal inferior o igual a 9,5 mm.	51,6	97,5	2,4	3,6
26131010	Minerales de molibdeno tostados, concentrados.	36,8	52,1	1,7	1,9
29051100	Metanol (alcohol metílico).	32,1	40,9	1,5	1,5
27101940	Aceites combustibles destilados (gasoil, diesel oil).	37,6	37,5	1,8	1,4
21069020	Preparaciones compuestas no alcohólicas para la fabricación de bebidas.	26,7	35,7	1,3	1,3
3021221	Salmones del atlántico y salmones del danubio enteros.	21,4	34,5	1,0	1,3
48010010	Papel prensa en bobinas.	33,7	31,6	1,6	1,2
48109210	Cartulinas.	26,4	30,8	1,2	1,1
47032100	Pasta química de madera semiblanqueadas o blanqueadas, de coníferas.	22,5	29,6	1,1	1,1
44071012	Madera de pino insigne simplemente aserrada.	23,5	28,9	1,1	1,1
47032910	Pasta química de madera semiblanqueada o blanqueada, de eucaliptus.	19,3	28,7	0,9	1,1
26209920	Cenizas y residuos (excepto de siderurgia) que contengan principalmente plata.	19,2	28,3	0,9	1,0
72027000	Ferromolibdeno.	13,7	27,7	0,6	1,0
26161000	Minerales de plata y sus concentrados.	19,5	18,7	0,9	0,7
4069010	Gouda y del tipo gouda.	12,5	18,3	0,6	0,7
44123910	Las demás maderas de coníferas	13,8	17,5	0,7	0,6
73261110	Bolas y artículos similares para molienda de minerales, forjadas o estampadas pero sin trabajar de	9,6	17,1	0,5	0,6
87084030	Cajas de cambio y sus partes para vehículos de la partida 87.03.	8,1	17,0	0,4	0,6
27111300	Butanos licuado.	19,1	15,8	0,9	0,6
85444991	Conductores eléctricos de cobre, para una tensión inferior o igual a 80 v.	8,3	15,5	0,4	0,6
4029910	Leche condensada.	8,7	15,4	0,4	0,6
	Total Principales Productos	1.185,7	1.574,5	56,0	58,4
	Otros Productos	932,2	1.122,9	44,0	41,6
	Total Exportaciones	2.117,9	2.697,5	100,0	100,0

(*): Corresponden a los 25 productos con mayor monto exportado del periodo enero - marzo 2008

Fuente: Departamento de Estudios e Informaciones, DIRECON (Mayo 2008) en base a cifras del Banco Central de Chile

ANEXO N° 49
PRINCIPALES PRODUCTOS IMPORTADOS POR CHILE DESDE ALADI
ENERO - MARZO 2007 - 2008
(Cifras en millones de dólares CIF y porcentajes)

SACH	Glosa	Monto (FOB)		Estructura (%)	
		2007	2008	2007	2008
27090010	Aceites crudos de petróleo o de mineral bituminoso con grados api inferior a 25.	356,2	653,3	11,1	15,4
27090020	Aceites crudos de petróleo o de mineral bituminoso con grados api superior o igual a 25.	352,3	442,4	11,0	10,4
26139010	Minerales de molibdeno concentrados, sin tostar.	120,9	269,2	3,8	6,3
85171200	Teléfonos celulares (móviles) y los de otras redes.	114,1	132,5	3,6	3,1
27112100	Gas natural en estado gaseoso.	171,6	107,9	5,3	2,5
27011220	Hulla bituminosa para uso térmico, incluso pulverizada, pero sin aglomerar.	15,9	99,4	0,5	2,3
27111200	Propano licuado.	52,8	92,9	1,6	2,2
2013000	Carne de bovinos deshuesada fresca o refrigerada.	70,4	85,7	2,2	2,0
87021091	Los demás vehículos para el transporte de 10 o mas personas, incluido el conductor, con motor de	41,8	82,7	1,3	1,9
23040030	«pellets».	11,9	64,4	0,4	1,5
26030000	Minerales de cobre y sus concentrados.	24,1	64,3	0,7	1,5
15179010	Mezclas de aceites vegetales, en bruto.	28,9	61,3	0,9	1,4
87032391	Automóviles de turismo, de cilindrada superior a 1500 cm3 pero inferior o igual a 3000 cm3.	46,7	53,5	1,5	1,3
15179020	Mezclas de aceites vegetales, refinados.	27,8	48,0	0,9	1,1
10059000	Los demás maíz.	34,7	46,9	1,1	1,1
15042010	Aceite de pescado, crudo.	18,8	40,3	0,6	0,9
10019000	Los demás trigo y morcajo (tranquillón).	52,3	40,0	1,6	0,9
27111300	Butanos licuado.	17,6	34,0	0,5	0,8
31021000	Urea, incluso en disolución acuosa.	19,6	33,5	0,6	0,8
87012020	Tractores de carretera para semirremolques, con motor diesel de potencia superior a 200 hp.	19,2	27,0	0,6	0,6
72083900	Los demás productos laminados planos de hierro o acero sin alear, enrollados, simplemente laminados	13,0	25,5	0,4	0,6
87042351	Chasis cabinados de vehículos para el transporte de mercancías, con capacidad de carga útil superior	16,3	25,1	0,5	0,6
23099090	Las demás preparaciones de los tipos utilizados para la alimentación de los animales.	12,9	24,9	0,4	0,6
17019910	Azúcar de caña refinada, en estado solido.	34,1	23,2	1,1	0,5
12010090	Los demás porotos de soya	16,2	21,4	0,5	0,5
	Total Principales Productos	1.689,9	2.599,3	52,6	61,2
	Otros Productos	1.523,7	1.651,4	47,4	38,8
	Total Importaciones	3.213,6	4.250,6	100,0	100,0

(*): Corresponden a los 25 productos con mayor monto importado del periodo enero - marzo 2008

Fuente: Departamento de Estudios e Informaciones, DIRECON (Mayo 2008) en base a cifras del Banco Central de Chile

ANEXO N° 50
EXPORTACIONES DE CHILE A ESTADOS UNIDOS
CLASIFICADAS DE ACUERDO A LA CIU, 2001 - 2008

(Cifras en millones de dólares FOB, de cada año y porcentajes)

	2001	2002	2003	2004	2005	2006	2007	Enero - Marzo		Estructura (%)	
								2007	2008	2007	2008
I. Agricultura, Fruticultura, Ganadería Silvicultura y Pesca Extractiva	697,1	843,7	951,2	995,0	1.083,1	1.135,5	1.304,0	549,3	594,2	24,1	26,1
Agricultura, fruticultura y ganadería	691,8	838,3	945,3	988,6	1.074,3	1.127,1	1.297,0	548,1	592,7	24,1	26,0
Agricultura	98,4	86,2	95,1	97,3	112,6	131,9	156,7	27,8	37,4	1,2	1,6
Fruticultura	588,9	743,9	833,6	886,3	956,3	992,4	1.137,2	519,9	554,9	22,8	24,4
Ganadería	4,5	8,2	16,7	4,9	5,4	2,7	3,1	0,3	0,4	0,0	0,0
Silvicultura	1,8	3,0	3,0	3,2	3,6	5,0	3,4	0,9	1,1	0,0	0,0
Pesca Extractiva	3,6	2,3	2,9	3,2	5,2	3,4	3,6	0,3	0,4	0,0	0,0
II. Minería	922,2	909,9	610,5	1.176,0	2.507,3	4.792,4	4.193,1	920,5	991,2	40,4	43,6
Cobre	691,7	727,9	395,5	788,7	1.738,0	4.017,4	3.162,7	589,7	720,0	25,9	31,6
Resto	230,5	182,0	215,0	387,3	769,3	775,0	1.030,4	330,9	271,2	14,5	11,9
III. Industria	1.698,8	1.879,2	2.109,4	2.618,2	2.892,0	3.288,7	3.153,1	785,8	663,5	34,5	29,2
Industria alimentaria, bebidas, licores y tabaco	716,8	762,5	949,5	1.038,1	1.100,8	1.355,5	1.442,2	357,8	323,0	15,7	14,2
Alimentos y alimentos forrajeros	587,5	569,7	735,9	783,8	847,6	1.069,6	1.255,4	317,3	280,6	13,9	12,3
Bebidas, líquidos, alcoholes y tabacos	129,3	192,8	213,6	254,2	253,2	285,9	186,8	40,5	42,3	1,8	1,9
Industria textil, prendas de vestir y cuero	15,1	11,8	15,0	30,5	30,1	33,8	26,0	8,5	2,6	0,4	0,1
Textiles y confecciones de prendas de vestir	14,2	11,0	14,2	29,4	29,3	33,3	25,1	8,4	2,6	0,4	0,1
Curtiembre, talabartería, cuero y pieles, calzado	0,9	0,8	0,8	1,1	0,8	0,5	0,9	0,1	0,0	0,0	0,0
Forestales y muebles de madera	494,5	602,3	616,5	964,6	905,1	1.034,7	773,8	194,9	165,7	8,6	7,3
Celulosa, papel, cartón, editoriales e imprenta	12,8	13,8	20,8	26,9	37,5	42,6	51,9	17,1	11,6	0,8	0,5
Productos químicos básicos y preparados, petróleo y derivados, caucho y plástico	314,5	333,4	349,1	380,8	624,5	494,4	396,3	111,3	61,8	4,9	2,7
Productos de barro, loza y porcelana, vidrio y productos minerales no metálicos	14,5	15,7	20,3	22,0	26,8	34,4	26,6	6,2	5,5	0,3	0,2
Industria básica del hierro y del acero, industria básica de metales no ferrosos	25,3	36,1	31,1	43,8	46,4	159,8	250,8	57,1	50,3	2,5	2,2
Productos metálicos, maquinaria, equipos material eléctrico, instrumentos de medida y material de transporte	103,1	100,1	104,9	109,6	118,3	131,0	183,4	32,5	42,6	1,4	1,9
Productos metálicos, maquinaria, equipos, material eléctrico e instrumentos de medida	86,9	89,6	89,4	88,8	103,7	107,5	134,5	26,7	35,4	1,2	1,6
Material de transporte	16,2	10,5	15,5	20,8	14,6	23,6	48,9	5,8	7,2	0,3	0,3
Industria manufacturera no expresada	2,3	3,4	2,2	2,0	2,6	2,5	2,1	0,3	0,4	0,0	0,0
IV. Otros	33,5	31,9	34,6	45,3	49,2	73,9	94,5	20,4	26,5	0,9	1,2
V. Total Exportaciones	3.351,7	3.664,7	3.705,7	4.834,5	6.531,6	9.290,5	8.744,7	2.276,0	2.275,3	100,0	100,0

Fuente: Departamento de Estudios e Informaciones, DIRECON (Mayo 2008) en base a cifras del Banco Central de Chile

RVV/rvv

ANEXO N° 51
IMPORTACIONES DE CHILE DESDE ESTADOS UNIDOS, SEGÚN TIPO DE BIEN
2001 - 2008

(Cifras en millones de dólares CIF, de cada año y porcentajes)

	2001	2002	2003	2004	2005	2006	2007	Enero - Marzo		Estructura (%)	
								2007	2008	2007	2008
I. Bienes de Consumo	233,9	214,0	204,1	234,0	279,3	350,6	476,8	103,0	143,0	6,9	5,8
II. Bienes Intermedios	1.567,5	1.463,4	1.584,9	2.101,9	3.066,4	3.650,9	5.050,5	996,2	1.861,2	66,4	75,3
Petróleo	0,0	0,0	0,0	0,0	0,0	0,0	0,0	-	-	-	-
Otros Combustibles y Lubricantes	105,7	97,7	92,5	354,8	1.103,1	1.263,7	1.757,7	270,8	1.028,4	18,1	41,6
III. Bienes de Capital	1.087,2	891,2	787,6	1.066,3	1.377,0	1.590,5	1.763,5	400,7	468,5	26,7	18,9
IV. Total Importaciones	2.888,6	2.568,6	2.576,5	3.402,2	4.722,6	5.592,1	7.290,8	1.499,9	2.472,7	100,0	100,0

Fuente: Departamento de Estudios e Informaciones, DIRECON (Mayo 2008) en base a cifras del Banco Central de Chile

RVV/rvv

ANEXO N° 52
PRINCIPALES PRODUCTOS EXPORTADOS POR CHILE A ESTADOS UNIDOS
ENERO - MARZO 2007 - 2008
(Cifras en millones de dólares FOB y porcentajes)

SACH	Glosa	Monto (FOB)		Estructura (%)	
		2007	2008	2007	2008
74031100	Cátodos y secciones de cátodos de cobre refinado.	430,2	535,9	18,9	23,6
74020010	Cobre para el afino.	125,4	159,0	5,5	7,0
8061020	Uva, variedad flame seedless, fresca.	98,2	139,6	4,3	6,1
3041942	Filetes de salmones del atlántico (salmo salar) y salmones del Danubio (hucho hucho), frescos o r	145,4	116,6	6,4	5,1
71081200	Las demás formas de oro, en bruto, para uso no monetario.	72,8	112,5	3,2	4,9
8061010	Uva, variedad thompson seedless (sultanina), fresca.	105,0	80,7	4,6	3,5
8104020	Arándanos azules o blueberry, frescos.	56,9	79,4	2,5	3,5
26139010	Minerales de molibdeno concentrados, sin tostar.	166,4	55,3	7,3	2,4
44091022	Perfiles y molduras, para muebles, marcos y decorados interiores, conducciones eléctricas y anál	48,5	41,4	2,1	1,8
8061070	Uva, variedad sugraone, fresca.	16,9	38,8	0,7	1,7
72027000	Ferromolibdeno.	18,9	35,2	0,8	1,5
8044010	Palta, variedad hass, fresca o seca.	36,0	31,9	1,6	1,4
8061090	Las demás uvas frescas.	38,9	31,9	1,7	1,4
8092000	Cerezas frescas.	10,9	27,8	0,5	1,2
250000	Servicios considerados exportación de conformidad al artículo 17 y siguientes de la ley n° 18.634	20,4	26,3	0,9	1,2
3049943	Trozos de salmones del atlántico y salmones del Danubio, congelados.	25,7	25,8	1,1	1,1
44071012	Madera de pino insigne simplemente aserrada.	26,0	25,5	1,1	1,1
74031900	Los demás cobres refinados, en bruto.	34,0	25,0	1,5	1,1
28012000	Yodo.	30,2	24,6	1,3	1,1
71069120	Plata en bruto, aleada.	29,0	24,2	1,3	1,1
8093010	Nectarines frescos.	20,5	22,9	0,9	1,0
10051010	Maíz híbridos para siembra	11,6	22,9	0,5	1,0
8094010	Ciruelas frescas.	24,3	20,6	1,1	0,9
8093020	Duraznos (melocotones), frescos.	21,0	20,5	0,9	0,9
44123910	Las demás maderas de coníferas	24,5	18,7	1,1	0,8
	Total Principales Productos	1.637,6	1.742,9	71,9	76,6
	Otros Productos	638,5	532,4	28,1	23,4
	Total Exportaciones	2.276,0	2.275,3	100,0	100,0

(*): Corresponden a los 25 productos con mayor monto exportado del periodo enero - marzo 2008

Fuente: Departamento de Estudios e Informaciones, DIRECON (Mayo 2008) en base a cifras del Banco Central de Chile

ANEXO N° 53
PRINCIPALES PRODUCTOS IMPORTADOS POR CHILE DESDE ESTADOS UNIDOS
ENERO - MARZO 2007 - 2008
(Cifras en millones de dólares CIF y porcentajes)

SACH	Glosa	Monto (FOB)		Estructura (%)	
		2007	2008	2007	2008
27101940	Aceites combustibles destilados (gasoiil, diesel oil).	176,6	884,9	11,8	35,8
87041090	Los demás volquetes automotores concebidos para utilizarlos fuera de la red de carreteras.	71,7	72,8	4,8	2,9
10059000	Los demás maíz.	40,1	51,4	2,7	2,1
27101123	Gasolina para vehículos terrestres, sin plomo, de 97 octanos.	54,4	39,8	3,6	1,6
85023910	Grupos electrógenos accionados por turbinas de gas.	0,0	37,0	0,0	1,5
40116910	Los demás neumáticos, con altos relieves en forma de taco, ángulo o similares, de los tipos utiliza	10,7	26,4	0,7	1,1
27011220	Hulla bituminosa para uso térmico, incluso pulverizada, pero sin aglomerar.	1,4	26,2	0,1	1,1
39012000	Polietileno de densidad superior o igual a 0,94, en forma primaria.	11,4	23,2	0,8	0,9
27101961	Aceites básicos.	17,5	21,7	1,2	0,9
29091910	Metil terbutil éter (mtbe), halogenado, sulfonado, nitrado o nitrosado.	11,6	19,5	0,8	0,8
84314990	Las demás partes identificables como destinadas, exclusiva o principalmente, para Máquinas o ap	14,2	19,2	0,9	0,8
87032491	Automóviles de turismo, de cilindrada superior a 3000 cm3.	12,5	18,5	0,8	0,7
87032391	Automóviles de turismo, de cilindrada superior a 1500 cm3 pero inferior o igual a 3000 cm3.	11,8	17,2	0,8	0,7
23031000	Residuos de la industria del almidón y residuos similares.	11,8	16,3	0,8	0,7
84713000	Máquinas automáticas para tratamiento o procesamiento de datos, portátiles, de peso inferior o ig	7,2	16,1	0,5	0,7
48041110	Papel crudo.	11,4	16,0	0,8	0,6
39011020	Polietileno de densidad inferior a 0,94, lineal, en forma primaria.	4,2	15,4	0,3	0,6
27101122	Gasolina para vehículos terrestres, sin plomo, de 93 octanos.	-	15,4	-	0,6
28151200	Hidróxido de sodio (sosa o soda caustica) en disolución acuosa (lejía de sosa o soda caustica).	10,0	14,8	0,7	0,6
28362020	Carbonato de ceniza de soda pesada.	8,6	11,7	0,6	0,5
84119900	Las demás partes de turbinas de gas.	2,6	11,7	0,2	0,5
84295990	Las demás palas mecánicas, excavadoras, cargadoras y palas cargadoras, autopropulsadas.	4,6	11,6	0,3	0,5
84715000	Unidades de proceso, excepto las de las subpartidas 8471.41 u 8471.49, aunque incluyan en la mi	12,7	11,4	0,8	0,5
27131100	Coque de petróleo sin calcinar.	5,0	11,1	0,3	0,4
39041020	Poli (cloruro de vinilo) sin mezclar con otras sustancias, grado de suspensión, en forma primaria.	3,5	10,6	0,2	0,4
	Total Principales Productos	515,3	1.420,0	34,4	57,4
	Otros Productos	984,5	1.052,7	65,6	42,6
	Total Importaciones	1.499,9	2.472,7	100,0	100,0

(*): Corresponden a los 25 productos con mayor monto importado del periodo enero - marzo 2008

Fuente: Departamento de Estudios e Informaciones, DIRECON (Mayo 2008) en base a cifras del Banco Central de Chile

ANEXO N° 54
EXPORTACIONES DE CHILE A JAPÓN
CLASIFICADAS DE ACUERDO A LA CIU, 2001 - 2008

(Cifras en millones de dólares FOB, de cada año y porcentajes)

	2001	2002	2003	2004	2005	2006	2007	Enero - Marzo		Estructura (%)	
								2007	2008	2007	2008
I. Agricultura, Fruticultura, Ganadería Silvicultura y Pesca Extractiva	60,1	64,1	65,1	59,2	58,5	63,1	62,7	15,0	12,0	0,9	0,6
Agricultura, fruticultura y ganadería	46,1	49,6	51,9	47,7	47,5	51,5	51,4	11,5	8,4	0,7	0,4
Agricultura	14,9	15,3	17,9	9,6	9,5	12,9	13,3	3,8	3,7	0,2	0,2
Fruticultura	31,2	34,3	33,9	38,1	37,9	38,5	38,1	7,7	4,7	0,5	0,3
Ganadería	-	-	0,0	0,0	0,0	0,0	0,0	0,0	0,0	0,0	0,0
Silvicultura	6,5	8,3	7,7	6,1	4,3	3,4	2,0	0,8	0,5	0,0	0,0
Pesca Extractiva	7,5	6,1	5,5	5,4	6,7	8,2	9,3	2,7	3,1	0,2	0,2
II. Minería	1.030,2	874,5	1.147,6	2.305,6	3.038,7	4.738,4	5.519,5	1.102,9	1.387,1	68,2	74,0
Cobre	885,0	719,1	970,5	1.838,3	2.073,3	3.908,8	4.518,0	895,8	1.122,1	55,4	59,8
Resto	145,2	155,4	177,1	467,3	965,4	829,6	1.001,5	207,1	265,0	12,8	14,1
III. Industria	1.047,3	1.003,6	1.070,5	1.364,0	1.490,9	1.568,1	1.647,7	497,8	475,1	30,8	25,3
Industria alimentaria, bebidas, licores y tabaco	739,7	762,4	771,8	1.023,0	1.161,8	1.198,2	1.139,3	384,6	316,6	23,8	16,9
Alimentos y alimentos forrajeros	711,4	714,8	722,5	967,0	1.101,4	1.136,8	1.098,2	375,1	304,2	23,2	16,2
Bebidas, líquidos, alcoholes y tabacos	28,3	47,7	49,3	56,0	60,3	61,4	41,1	9,5	12,4	0,6	0,7
Industria textil, prendas de vestir y cuero	0,3	0,2	0,5	0,6	0,4	0,1	0,4	0,0	0,0	0,0	0,0
Textiles y confecciones de prendas de vestir	0,3	0,2	0,5	0,6	0,4	0,1	0,4	0,0	0,0	0,0	0,0
Curtiembre, talabartería, cuero y pieles, calzado	0,0	0,0	-	0,0	0,0	0,0	0,0	0,0	-	0,0	-
Forestales y muebles de madera	224,6	184,2	213,2	228,0	235,9	263,2	307,1	74,9	94,7	4,6	5,1
Celulosa, papel, cartón, editoriales e imprenta	42,9	29,0	35,9	63,1	40,1	50,9	66,3	15,4	16,8	1,0	0,9
Productos químicos básicos y preparados, petróleo y derivados, caucho y plástico	33,8	24,6	39,6	32,7	44,3	51,9	50,7	10,7	15,6	0,7	0,8
Productos de barro, loza y porcelana, vidrio y productos minerales no metálicos	0,0	0,0	0,3	0,8	0,0	0,0	0,4	0,0	0,0	0,0	0,0
Industria básica del hierro y del acero, industria básica de metales no ferrosos	4,1	2,6	8,6	14,3	7,7	1,6	82,2	11,8	31,0	0,7	1,7
Productos metálicos, maquinaria, equipos material eléctrico, instrumentos de medida y material de transporte	1,7	0,3	0,5	1,5	0,7	2,1	1,3	0,3	0,4	0,0	0,0
Productos metálicos, maquinaria, equipos, material eléctrico e instrumentos de medida	1,7	0,3	0,5	0,6	0,7	2,1	1,2	0,3	0,4	0,0	0,0
Material de transporte	-	0,0	0,0	0,9	0,0	0,0	0,0	0,0	0,0	0,0	0,0
Industria manufacturera no expresada	0,0	0,2	0,0	0,0	0,0	0,0	0,0	0,0	0,0	0,0	0,0
IV. Otros	6,6	4,6	4,2	4,1	4,1	4,5	4,7	1,2	1,5	0,1	0,1
V. Total Exportaciones	2.144,1	1.946,7	2.287,3	3.732,9	4.592,1	6.374,1	7.234,6	1.616,9	1.875,6	100,0	100,0

Fuente: Departamento de Estudios e Informaciones, DIRECON (Mayo 2008) en base a cifras del Banco Central de Chile

RVV/rvv

ANEXO N° 55
IMPORTACIONES DE CHILE DESDE JAPÓN, SEGÚN TIPO DE BIEN
2001 - 2008

(Cifras en millones de dólares CIF, de cada año y porcentajes)

	2001	2002	2003	2004	2005	2006	2007	Enero - Marzo		Estructura (%)	
								2007	2008	2007	2008
I. Bienes de Consumo	142,4	162,4	223,6	292,8	391,9	412,4	515,0	111,3	156,7	37,1	32,3
II. Bienes Intermedios	186,0	163,3	166,0	195,4	217,2	269,5	533,6	79,1	173,9	26,4	35,8
Petróleo	-	-	-	-	-	-	-	-	-	-	-
Otros Combustibles y Lubricantes	0,5	0,5	0,4	0,5	0,3	20,7	224,0	0,1	84,1	0,0	17,3
III. Bienes de Capital	232,2	220,6	247,2	315,1	412,0	468,1	565,3	109,5	154,9	36,5	31,9
IV. Total Importaciones	560,6	546,3	636,8	803,2	1.021,1	1.150,0	1.613,9	299,8	485,5	100,0	100,0

Fuente: Departamento de Estudios e Informaciones, DIRECON (Mayo 2008) en base a cifras del Banco Central de Chile

RVV/rvv

ANEXO N° 56
PRINCIPALES PRODUCTOS EXPORTADOS POR CHILE A JAPÓN
ENERO - MARZO 2007 - 2008
(Cifras en millones de dólares FOB y porcentajes)

SACH	Glosa	Monto (FOB)		Estructura (%)	
		2007	2008	2007	2008
26030000	Minerales de cobre y sus concentrados.	815,3	1.006,9	50,4	53,7
26131010	Minerales de molibdeno tostados, concentrados.	155,3	221,9	9,6	11,8
3031920	Salmones del pacífico, descabezados y eviscerados («hg»), congelados, excepto los hígados, huev	143,3	133,0	8,9	7,1
74031100	Cátodos y secciones de cátodos de cobre refinado.	78,4	112,1	4,9	6,0
44012211	Maderas en plaquitas o en partículas de eucaliptus glóbulos.	45,5	56,7	2,8	3,0
2032930	Las demás carnes de la especie porcina deshuesada.	37,1	39,4	2,3	2,1
3032120	Truchas descabezadas y evisceradas («hg»), congeladas, excepto los hígados, huevas y lechas.	51,2	37,9	3,2	2,0
3042950	Filetes de truchas (salmo trutta, oncorhynchus mykiss, oncorhynchus clarki, oncorhynchus aguab	45,6	31,1	2,8	1,7
72027000	Ferromolibdeno.	11,2	22,4	0,7	1,2
26011210	Minerales de hierro y sus concentrados, «pellets», aglomerados.	22,9	17,0	1,4	0,9
28369100	Carbonato de litio.	15,5	13,5	1,0	0,7
44012212	Maderas en plaquitas o en partículas de eucaliptus nitens.	8,0	12,8	0,5	0,7
47032100	Pasta química de madera semiblanqueadas o blanqueadas, de coníferas.	10,0	10,5	0,6	0,6
74040019	Los demás desperdicios y desechos de cobre refinado.	-	8,4	-	0,4
44071012	Madera de pino insigne simplemente aserrada.	11,4	7,6	0,7	0,4
44071013	Madera de pino insigne cepillada ya sea en todas sus caras y cantos o solamente en alguno (s) de	2,2	6,9	0,1	0,4
23012013	Harina de pescado con un contenido de proteínas superior al 68 %, en peso (súper prime).	11,3	5,5	0,7	0,3
3042942	Filetes de salmones del atlántico (salmo salar) y salmones del danubio (hucho hucho), congelados.	8,5	5,5	0,5	0,3
47032910	Pasta química de madera semiblanqueada o blanqueada, de eucaliptus.	3,9	5,2	0,2	0,3
3054919	Las demás truchas (salmo trutta, oncorhynchus mykiss, oncorhynchusclarki, oncorhynchus aguab	4,6	4,9	0,3	0,3
26169010	Minerales de oro.	-	4,9	-	0,3
22042121	Vino cabernet sauvignon, con denominación de origen, en recipientes con capacidad inferior o ig	3,8	4,7	0,2	0,2
13023100	Agar-agar.	4,4	4,0	0,3	0,2
3054913	Filetes de truchas (salmo trutta, oncorhynchus mykiss, oncorhynchus clarki, oncorhynchus aguab	4,2	3,9	0,3	0,2
28257010	Trióxido de molibdeno.	1,5	3,9	0,1	0,2
	Total Principales Productos	1.495,2	1.780,7	92,5	94,9
	Otros Productos	121,7	94,9	7,5	5,1
	Total Exportaciones	1.616,9	1.875,6	100,0	100,0

(*): Corresponden a los 25 productos con mayor monto exportado del periodo enero - marzo 2008

Fuente: Departamento de Estudios e Informaciones, DIRECON (Mayo 2008) en base a cifras del Banco Central de Chile

ANEXO N° 57
PRINCIPALES PRODUCTOS IMPORTADOS POR CHILE DESDE JAPÓN
ENERO - MARZO 2007 - 2008
(Cifras en millones de dólares CIF y porcentajes)

SACH	Glosa	Monto (FOB)		Estructura (%)	
		2007	2008	2007	2008
27101940	Aceites combustibles destilados (gasoil, diesel oil).	-	77,2	-	15,9
87032391	Automóviles de turismo, de cilindrada superior a 1500 cm3 pero inferior o igual a 3000 cm3.	47,6	69,5	15,9	14,3
87032291	Automóviles de turismo, de cilindrada superior a 1000 cm3 pero inferior o igual a 1500 cm3.	37,0	53,0	12,3	10,9
87042121	Camionetas con capacidad de carga útil superior a 500 kilos, pero inferior o igual a 2000 kilos.	18,1	29,6	6,1	6,1
28070000	Ácido sulfúrico; oleum.	5,8	21,5	1,9	4,4
87042271	Chasis cabinados de vehículos para el transporte de mercancías, con capacidad de carga útil super	9,1	16,2	3,0	3,3
84295210	Excavadoras, cuya superestructura pueda girar 360 grados.	6,8	14,3	2,3	2,9
87032491	Automóviles de turismo, de cilindrada superior a 3000 cm3.	8,6	13,9	2,9	2,9
87033291	Automóviles de turismo con motor de embolo (pistón), de encendido por compresión (diesel o se	4,9	8,2	1,6	1,7
87041090	Los demás volquetes automotores concebidos para utilizarlos fuera de la red de carreteras.	-	7,5	-	1,6
84295190	Las demás cargadoras y palas cargadoras de carga frontal, excepto los cargadores frontales.	2,3	7,5	0,8	1,5
84291110	Topadoras frontales («buldócer»), de oruga.	1,3	7,0	0,4	1,4
87043121	Camionetas con motor de embolo (pistón), de encendido por chispa, con capacidad de carga útil s	8,7	6,9	2,9	1,4
27101930	Combustibles para motores a reacción.	-	6,8	-	1,4
40116910	Los demás neumáticos, con altos relieves en forma de taco, ángulo o similares, de los tipos utiliza	7,9	6,6	2,6	1,4
84439910	Cartuchos de tóner o tinta, con cabezal impresor incorporado, para impresoras de los ítems 8443.3	1,3	5,3	0,4	1,1
40112000	Neumáticos nuevos de caucho de los tipos utilizados en autobuses y camiones.	4,1	4,6	1,4	0,9
84021190	Las demás calderas acuotubulares con una producción de vapor superior a 45 t por hora.	0,1	4,5	0,0	0,9
72254000	Los demás productos, simplemente laminados en caliente, sin enrollar, de anchura superior o igua	3,0	3,7	1,0	0,8
25231000	Cementos sin pulverizar («clinker»).	-	3,5	-	0,7
87032419	Los demás tipo jeep y similares con tracción en las cuatro ruedas, de cilindrada superior a 3000 c	0,4	3,2	0,1	0,7
85023910	Grupos electrógenos accionados por turbinas de gas.	-	2,9	-	0,6
84292010	Moto niveladoras.	1,2	2,4	0,4	0,5
87033310	Vehículo tipo jeep y similares con tracción en las cuatro ruedas, con motor de embolo (pistón), de	1,1	2,3	0,4	0,5
90189080	Los demás instrumentos y aparatos de medicina, cirugía, odontología o veterinaria, incluidos los e	0,8	2,2	0,3	0,4
	Total Principales Productos	170,2	380,3	56,8	78,3
	Otros Productos	129,7	105,1	43,2	21,7
	Total Importaciones	299,8	485,5	100,0	100,0

(*): Corresponden a los 25 productos con mayor monto importado del periodo enero - marzo 2008

Fuente: Departamento de Estudios e Informaciones, DIRECON (Mayo 2008) en base a cifras del Banco Central de Chile

ANEXO N° 58
EXPORTACIONES DE CHILE A COREA DEL SUR
CLASIFICADAS DE ACUERDO A LA CIU, 2001 - 2008

(Cifras en millones de dólares FOB, de cada año y porcentajes)

	2001	2002	2003	2004	2005	2006	2007	Enero - Marzo		Estructura (%)	
								2007	2008	2007	2008
I. Agricultura, Fruticultura, Ganadería Silvicultura y Pesca Extractiva	9,6	15,3	13,9	16,5	22,8	35,3	50,0	19,0	16,3	1,0	1,3
Agricultura, fruticultura y ganadería	7,4	8,4	11,9	11,6	20,8	31,9	47,3	18,2	16,2	0,9	1,2
Agricultura	0,3	0,5	0,4	0,2	0,2	0,4	0,5	0,1	0,1	0,0	0,0
Fruticultura	6,7	7,9	11,5	11,3	20,6	31,5	46,6	18,1	16,1	0,9	1,2
Ganadería	0,3	-	-	-	0,0	0,0	0,1	-	-	0,0	0,0
Silvicultura	1,9	6,4	1,6	4,4	0,6	0,6	2,2	0,7	0,1	0,0	0,1
Pesca Extractiva	0,3	0,4	0,5	0,6	1,4	2,8	0,5	0,1	-	0,1	0,0
II. Minería	419,9	570,9	751,6	1.438,3	1.679,6	2.806,5	3.077,7	752,4	848,8	79,1	80,2
Cobre	388,3	534,3	719,2	1.365,5	1.447,5	2.666,0	2.850,7	713,8	781,8	75,2	74,3
Resto	31,6	36,6	32,4	72,8	232,1	140,5	227,0	38,6	67,0	4,0	5,9
III. Industria	133,5	124,2	257,5	366,5	528,3	704,3	710,0	291,0	197,8	19,9	18,5
Industria alimentaria, bebidas, licores y tabaco	24,3	31,3	68,1	102,9	135,0	172,9	224,6	60,7	60,3	5,7	5,7
Alimentos y alimentos forrajeros	23,7	29,6	64,2	92,6	121,7	156,6	197,5	52,6	51,3	5,0	4,8
Bebidas, líquidos, alcoholes y tabacos	0,7	1,7	3,9	10,3	13,3	16,2	27,1	8,1	9,0	0,8	0,8
Industria textil, prendas de vestir y cuero	0,0	0,1	0,0	0,0	0,0	0,1	0,1	0,0	-	0,0	0,0
Textiles y confecciones de prendas de vestir	0,0	0,1	0,0	0,0	0,0	0,1	0,1	0,0	-	0,0	0,0
Curtiembre, talabartería, cuero y pieles, calzado	-	0,0	-	-	0,0	-	-	-	-	-	-
Forestales y muebles de madera	12,7	14,2	12,8	15,3	12,5	16,5	19,2	4,8	5,0	0,5	0,5
Celulosa, papel, cartón, editoriales e imprenta	60,1	66,6	82,4	93,7	107,4	118,4	204,0	53,7	70,7	3,3	5,3
Productos químicos básicos y preparados, petróleo y derivados, caucho y plástico	33,3	7,8	90,4	130,6	235,7	303,5	175,5	119,0	5,0	8,6	4,6
Productos de barro, loza y porcelana, vidrio y productos minerales no metálicos	-	-	0,0	0,0	0,0	0,0	0,0	-	0,0	0,0	0,0
Industria básica del hierro y del acero, industria básica de metales no ferrosos	3,0	4,1	3,2	23,4	25,6	92,2	86,6	52,7	53,7	2,6	2,3
Productos metálicos, maquinaria, equipos material eléctrico, instrumentos de medida y material de transporte	0,0	0,1	0,6	0,6	12,0	0,7	0,1	0,0	3,1	0,0	0,0
Productos metálicos, maquinaria, equipos, material eléctrico e instrumentos de medida	0,0	0,1	0,6	0,6	12,0	0,7	0,0	0,0	3,1	0,0	0,0
Material de transporte	-	-	0,0	-	-	0,0	0,0	-	0,0	0,0	0,0
Industria manufacturera no expresada	-	-	-	0,0	-	-	0,0	0,0	-	-	0,0
IV. Otros	0,2	0,1	0,4	0,0	0,1	0,1	0,0	0,0	0,1	0,0	0,0
V. Total Exportaciones	563,2	710,5	1.023,4	1.821,3	2.230,9	3.546,2	3.837,8	1.062,4	1.063,1	100,0	100,0

Fuente: Departamento de Estudios e Informaciones, DIRECON (Mayo 2008) en base a cifras del Banco Central de Chile

RVV/rvv

ANEXO N° 59
IMPORTACIONES DE CHILE DESDE COREA DEL SUR, SEGÚN TIPO DE BIEN
2001 - 2008

(Cifras en millones de dólares CIF, de cada año y porcentajes)

	2001	2002	2003	2004	2005	2006	2007	Enero - Marzo		Estructura (%)	
								2007	2008	2007	2008
I. Bienes de Consumo	197,5	153,5	160,4	221,0	291,7	379,1	677,4	174,5	202,4	40,7	22,3
II. Bienes Intermedios	188,2	170,1	231,0	253,7	453,3	878,2	2.194,2	196,9	639,1	45,9	70,5
Petróleo	-	-	-	-	-	-	-	-	-	-	-
Otros Combustibles y Lubricantes	33,3	30,1	76,2	61,3	154,7	515,7	1.801,5	114,6	511,0	26,7	56,4
III. Bienes de Capital	154,3	115,3	149,4	225,0	332,2	384,6	242,8	57,4	64,4	13,4	7,1
IV. Total Importaciones	540,0	438,8	540,8	699,7	1.077,3	1.641,9	3.114,5	428,9	906,0	100,0	100,0

Fuente: Departamento de Estudios e Informaciones, DIRECON (Mayo 2008) en base a cifras del Banco Central de Chile

RVV/rvv

ANEXO N° 60
PRINCIPALES PRODUCTOS EXPORTADOS POR CHILE A COREA DEL SUR
ENERO - MARZO 2007 - 2008
(Cifras en millones de dólares FOB y porcentajes)

SACH	Glosa	Monto (FOB)		Estructura (%)	
		2007	2008	2007	2008
74031100	Cátodos y secciones de cátodos de cobre refinado.	309,2	374,7	29,1	35,2
26030000	Minerales de cobre y sus concentrados.	271,3	309,5	25,5	29,1
74020010	Cobre para el afino.	104,9	62,2	9,9	5,8
74040019	Los demás desperdicios y desechos de cobre refinado.	12,3	42,9	1,2	4,0
26139010	Minerales de molibdeno concentrados, sin tostar.	4,3	40,1	0,4	3,8
47032910	Pasta química de madera semiblanqueada o blanqueada, de eucalipto.	16,6	37,5	1,6	3,5
74031900	Los demás cobres refinados, en bruto.	28,4	35,5	2,7	3,3
47032100	Pasta química de madera semiblanqueada o blanqueada, de coníferas.	31,1	29,4	2,9	2,8
2032920	Tocino entreverado de panza (panceta).	14,9	15,7	1,4	1,5
26131010	Minerales de molibdeno tostados, concentrados.	21,3	12,8	2,0	1,2
8061030	Uva, variedad red globe, fresca.	14,0	9,6	1,3	0,9
2032930	Las demás carnes de la especie porcina deshuesada.	7,1	8,9	0,7	0,8
72027000	Ferromolibdeno.	0,7	8,1	0,1	0,8
26080000	Minerales de cinc y sus concentrados.	8,2	6,8	0,8	0,6
28369100	Carbonato de litio.	3,8	6,1	0,4	0,6
8061010	Uva, variedad thompson seedless (sultanina), fresca.	2,4	5,3	0,2	0,5
22042121	Vino cabernet sauvignon, con denominación de origen, en recipientes con capacidad inferior o igual a 1500 cm3.	4,0	4,3	0,4	0,4
44071012	Madera de pino insigne simplemente aserrada.	4,3	4,2	0,4	0,4
47031100	Pasta química de madera cruda, de coníferas.	6,1	3,8	0,6	0,4
2032990	Las demás carnes de porcino, congeladas.	3,2	3,6	0,3	0,3
23012013	Harina de pescado con un contenido de proteínas superior al 68 %, en peso (súper prime).	5,8	3,1	0,5	0,3
28276020	Yoduro de potasio.	2,8	3,0	0,3	0,3
73269000	Las demás manufacturas de hierro o acero, excepto las mencionadas anteriormente.	-	2,9	-	0,3
3032220	Salmones del atlántico (salmo salar) y del danubio (hucho hucho) descabezados y eviscerados («fileteados»).	7,5	2,9	0,7	0,3
15042010	Aceite de pescado, crudo.	0,6	2,8	0,1	0,3
	Total Principales Productos	884,7	1.035,5	83,3	97,4
	Otros Productos	177,8	27,6	16,7	2,6
	Total Exportaciones	1.062,4	1.063,1	100,0	100,0

(*): Corresponden a los 25 productos con mayor monto exportado del periodo enero - marzo 2008

Fuente: Departamento de Estudios e Informaciones, DIRECON (Mayo 2008) en base a cifras del Banco Central de Chile

ANEXO N° 61
PRINCIPALES PRODUCTOS IMPORTADOS POR CHILE DESDE COREA DEL SUR
ENERO - MARZO 2007 - 2008
(Cifras en millones de dólares CIF y porcentajes)

SACH	Glosa	Monto (FOB)		Estructura (%)	
		2007	2008	2007	2008
27101940	Aceites combustibles destilados (gasoil, diesel oil).	114,6	510,2	26,7	56,3
87032391	Automóviles de turismo, de cilindrada superior a 1500 cm3 pero inferior o igual a 3000 cm3.	42,8	69,5	10,0	7,7
87032291	Automóviles de turismo, de cilindrada superior a 1000 cm3 pero inferior o igual a 1500 cm3.	25,0	35,3	5,8	3,9
87033291	Automóviles de turismo con motor de embolo (pistón), de encendido por compresión (diesel o semidiesel).	25,9	31,3	6,0	3,5
85171200	Teléfonos celulares (móviles) y los de otras redes.	41,5	25,2	9,7	2,8
87042121	Camionetas con capacidad de carga útil superior a 500 kilos, pero inferior o igual a 2000 kilos.	18,4	15,9	4,3	1,8
39012000	Polietileno de densidad superior o igual a 0,94, en forma primaria.	17,5	15,8	4,1	1,7
28070000	Ácido sulfúrico; óleum.	5,8	11,3	1,3	1,2
87033190	Los demás vehículos con motor de embolo (pistón), de encendido por compresión (diesel o semidiesel).	0,9	9,2	0,2	1,0
39076000	Poli(tereftalato de etileno), en forma primaria.	2,3	9,2	0,5	1,0
87021019	Los demás vehículos automóviles para transporte de diez o mas personas, incluido el conductor, de cilindrada superior a 1500 cm3.	7,5	8,3	1,8	0,9
87033390	Los demás vehículos con motor de embolo (pistón), de encendido por compresión (diesel o semidiesel).	16,5	8,1	3,8	0,9
72107000	Productos laminados de hierro o acero sin alear, de anchura superior o igual a 600 mm, pintados, revestidos o laminados.	4,6	7,2	1,1	0,8
85287100	Aparatos receptores de televisión, incluso con aparato receptor de radiodifusión o grabación o reproducción.	2,2	7,0	0,5	0,8
72106100	Productos laminados de hierro o acero sin alear, de anchura superior o igual a 600 mm, revestidos o laminados.	0,5	6,5	0,1	0,7
85071010	Acumuladores eléctricos, de plomo de los tipos utilizados para arranque de motores de embolo (pistón).	1,8	5,4	0,4	0,6
87032191	Automóviles de turismo, de cilindrada inferior o igual a 1000 cm3.	5,1	4,9	1,2	0,5
87042271	Chasis cabinados de vehículos para el transporte de mercancías, con capacidad de carga útil superior a 500 kilos, pero inferior o igual a 2000 kilos.	4,5	4,6	1,0	0,5
87042111	Furgones con capacidad de carga útil superior a 500 kilos, pero inferior o igual a 2000 kilos.	4,8	4,6	1,1	0,5
84021190	Las demás calderas acotubulares con una producción de vapor superior a 45 t por hora.	-	4,1	-	0,5
56074900	Los demás cordeles, cuerdas y cordajes, de polietileno o de polipropileno.	1,5	4,0	0,4	0,4
90221410	Los demás aparatos de rayos x, para uso medico o quirúrgico.	0,1	3,8	0,0	0,4
84295210	Excavadoras, cuya superestructura pueda girar 360 grados.	3,3	3,3	0,8	0,4
40112000	Neumáticos nuevos de caucho de los tipos utilizados en autobuses y camiones.	2,0	3,3	0,5	0,4
87042161	Chasis cabinados de vehículos para el transporte de mercancías, con capacidad de carga útil superior a 500 kilos, pero inferior o igual a 2000 kilos.	2,4	2,5	0,6	0,3
	Total Principales Productos	351,6	810,4	82,0	89,4
	Otros Productos	77,3	95,6	18,0	10,6
	Total Importaciones	428,9	906,0	100,0	100,0

(*): Corresponden a los 25 productos con mayor monto importado del periodo enero - marzo 2008

Fuente: Departamento de Estudios e Informaciones, DIRECON (Mayo 2008) en base a cifras del Banco Central de Chile

ANEXO N° 62
EXPORTACIONES DE CHILE A R.P. CHINA
CLASIFICADAS DE ACUERDO A LA CIU, 2001 - 2008

(Cifras en millones de dólares FOB, de cada año y porcentajes)

	2001	2002	2003	2004	2005	2006	2007	Enero - Marzo		Estructura (%)	
								2007	2008	2007	2008
I. Agricultura, Fruticultura, Ganadería Silvicultura y Pesca Extractiva	18,3	39,7	20,9	12,7	16,6	26,9	49,4	12,7	15,4	0,5	0,5
Agricultura, fruticultura y ganadería	15,6	36,9	16,5	6,5	10,1	18,6	36,0	9,6	10,7	0,4	0,4
Agricultura	0,1	0,4	0,4	1,0	1,1	2,0	3,4	0,5	0,3	0,0	0,0
Fruticultura	13,9	36,3	14,8	5,1	5,5	12,2	28,3	7,5	8,8	0,3	0,3
Ganadería	1,6	0,2	1,4	0,4	3,6	4,4	4,4	1,6	1,6	0,1	0,1
Silvicultura	0,0	0,0	0,1	0,1	0,1	0,3	0,4	0,1	0,3	0,0	0,0
Pesca Extractiva	2,6	2,9	4,2	6,0	6,3	8,0	13,0	3,0	4,4	0,1	0,2
II. Minería	631,0	801,7	1.375,1	2.603,7	3.712,8	4.286,4	8.610,2	1.972,7	2.458,5	83,3	85,7
Cobre	606,8	756,6	1.317,1	2.530,7	3.396,8	4.072,7	8.313,0	1.898,3	2.400,0	80,1	83,7
Resto	24,2	45,1	58,0	72,9	316,0	213,7	297,2	74,5	58,5	3,1	2,0
III. Industria	372,4	398,3	468,1	608,9	714,3	790,0	1.457,5	384,1	393,6	16,2	13,7
Industria alimentaria, bebidas, licores y tabaco	89,2	135,7	158,0	172,0	249,5	283,3	318,5	82,6	79,1	3,5	2,8
Alimentos y alimentos forrajeros	82,7	124,9	144,4	152,1	240,2	261,9	278,3	71,6	55,9	3,0	1,9
Bebidas, líquidos, alcoholes y tabacos	6,5	10,8	13,7	19,9	9,4	21,5	40,2	11,0	23,2	0,5	0,8
Industria textil, prendas de vestir y cuero	1,8	1,0	1,1	0,7	0,8	1,5	6,7	1,2	1,0	0,0	0,0
Textiles y confecciones de prendas de vestir	0,9	0,5	0,5	0,5	0,4	0,7	1,2	0,2	0,2	0,0	0,0
Curtiembre, talabartería, cuero y pieles, calzado	0,9	0,5	0,6	0,2	0,4	0,8	5,6	1,0	0,8	0,0	0,0
Forestales y muebles de madera	6,3	11,3	16,0	24,5	30,5	31,1	34,1	9,3	8,9	0,4	0,3
Celulosa, papel, cartón, editoriales e imprenta	234,4	206,9	214,5	329,2	338,9	332,8	699,3	154,4	172,0	6,5	6,0
Productos químicos básicos y preparados, petróleo y derivados, caucho y plástico	33,3	27,0	51,3	20,5	31,6	32,5	44,8	7,3	9,1	0,3	0,3
Productos de barro, loza y porcelana, vidrio y productos minerales no metálicos	-	0,1	0,0	0,0	0,1	0,1	0,1	0,1	-	0,0	-
Industria básica del hierro y del acero, industria básica de metales no ferrosos	4,9	10,2	27,0	61,5	57,3	105,4	337,5	123,7	120,1	5,2	4,2
Productos metálicos, maquinaria, equipos material eléctrico, instrumentos de medida y material de transporte	2,5	6,2	0,2	0,4	5,0	3,3	16,4	5,7	3,4	0,2	0,1
Productos metálicos, maquinaria, equipos, material eléctrico e instrumentos de medida	0,9	3,4	0,2	0,4	0,7	3,3	9,0	5,7	0,2	0,2	0,0
Material de transporte	1,7	2,8	-	-	4,3	0,0	7,3	-	3,2	-	0,1
Industria manufacturera no expresada	0,0	0,1	0,0	0,0	0,7	0,0	0,1	-	-	-	-
IV. Otros	0,1	0,3	1,3	2,3	1,9	1,0	3,8	0,0	0,0	0,0	0,0
V. Total Exportaciones	1.021,8	1.240,1	1.865,4	3.227,5	4.445,7	5.104,4	10.120,9	2.369,6	2.867,5	100,0	100,0

Fuente: Departamento de Estudios e Informaciones, DIRECON (Mayo 2008) en base a cifras del Banco Central de Chile

RVV/rvv

ANEXO N° 63
IMPORTACIONES DE CHILE DESDE R.P. CHINA, SEGÚN TIPO DE BIEN
2001 - 2008

(Cifras en millones de dólares CIF, de cada año y porcentajes)

	2001	2002	2003	2004	2005	2006	2007	Enero - Marzo		Estructura (%)	
								2007	2008	2007	2008
I. Bienes de Consumo	711,6	749,7	847,3	1.188,8	1.488,9	1.959,3	2.503,7	660,1	741,0	58,8	50,5
II. Bienes Intermedios	217,5	241,2	308,0	432,7	654,7	938,4	1.505,5	301,8	496,5	26,9	33,8
Petróleo	-	-	-	-	-	-	-	-	-	-	-
Otros Combustibles y Lubricantes	9,9	1,7	3,9	6,0	18,9	2,1	10,0	0,3	0,5	0,0	0,0
III. Bienes de Capital	84,7	111,5	135,0	226,2	399,1	593,7	876,8	161,4	229,8	14,4	15,7
IV. Total Importaciones	1.013,7	1.102,4	1.290,2	1.847,6	2.542,7	3.491,4	4.886,0	1.123,3	1.467,3	100,0	100,0

Fuente: Departamento de Estudios e Informaciones, DIRECON (Mayo 2008) en base a cifras del Banco Central de Chile

RVV/rvv

ANEXO N° 64
PRINCIPALES PRODUCTOS EXPORTADOS POR CHILE A R.P. CHINA
ENERO - MARZO 2007 - 2008
(Cifras en millones de dólares FOB y porcentajes)

SACH	Glosa	Monto (FOB)		Estructura (%)	
		2007	2008	2007	2008
74031100	Cátodos y secciones de cátodos de cobre refinado.	1.320,5	1.452,6	55,7	50,7
26030000	Minerales de cobre y sus concentrados.	534,0	909,6	22,5	31,7
74040019	Los demás desperdicios y desechos de cobre refinado.	26,2	113,1	1,1	3,9
47032100	Pasta química de madera semiblanqueadas o blanqueadas, de coníferas.	107,9	89,2	4,6	3,1
47032910	Pasta química de madera semiblanqueada o blanqueada, de eucaliptus.	35,3	68,4	1,5	2,4
74020010	Cobre para el afino.	38,4	24,0	1,6	0,8
26011110	Minerales de hierro y sus concentrados, finos, sin aglomerar.	24,8	22,5	1,0	0,8
22042991	Los demás mostos de uva, tintos, fermentado parcialmente y, apagado con alcohol.	9,4	20,3	0,4	0,7
47031100	Pasta química de madera cruda, de coníferas.	11,1	14,1	0,5	0,5
74031900	Los demás cobres refinados, en bruto.	5,4	13,8	0,2	0,5
28012000	Yodo.	10,9	13,2	0,5	0,5
23012011	Harina de pescado con un contenido de proteínas inferior al 66 % en peso (estándar).	17,3	13,0	0,7	0,5
23012013	Harina de pescado con un contenido de proteínas superior al 68 %, en peso (súper prime).	20,5	12,5	0,9	0,4
26139010	Minerales de molibdeno concentrados, sin tostar.	17,8	11,2	0,7	0,4
23012012	Harina de pescado con un contenido de proteínas superior o igual al 66% pero inferior o igual al 68% en peso (súper prime).	13,0	9,2	0,5	0,3
3031920	Salmones del pacífico, descabezados y eviscerados («hg»), congelados, excepto los hígados, huevos y lechugas.	4,8	7,3	0,2	0,3
28100020	Ácidos bóricos.	4,2	7,2	0,2	0,3
44071012	Madera de pino insigne simplemente aserrada.	5,1	6,7	0,2	0,2
8092000	Cerezas frescas.	1,5	6,5	0,1	0,2
26011210	Minerales de hierro y sus concentrados, «pellets», aglomerados.	13,2	4,3	0,6	0,2
12122040	Chascón (lessonia spp.) Frescas, refrigeradas, congeladas o secas, incluso pulverizadas.	2,9	4,0	0,1	0,1
8111000	Frutillas (fresas) congeladas.	2,6	3,8	0,1	0,1
26169010	Minerales de oro.	2,5	3,4	0,1	0,1
87084030	Cajas de cambio y sus partes para vehículos de la partida 87.03.	-	3,2	-	0,1
3032120	Truchas descabezadas y evisceradas («hg»), congeladas, excepto los hígados, huevos y lechas.	5,2	2,7	0,2	0,1
	Total Principales Productos	2.234,5	2.835,8	94,3	98,9
	Otros Productos	135,2	31,7	5,7	1,1
	Total Exportaciones	2.369,6	2.867,5	100,0	100,0

(*): Corresponden a los 25 productos con mayor monto exportado del periodo enero - marzo 2008

Fuente: Departamento de Estudios e Informaciones, DIRECON (Mayo 2008) en base a cifras del Banco Central de Chile

ANEXO N° 65
PRINCIPALES PRODUCTOS IMPORTADOS POR CHILE DESDE R.P. CHINA
ENERO - MARZO 2007 - 2008
(Cifras en millones de dólares CIF y porcentajes)

SACH	Glosa	Monto (FOB)		Estructura (%)	
		2007	2008	2007	2008
84713000	Máquinas automáticas para tratamiento o procesamiento de datos, portátiles, de peso inferior o igual a 10 kg.	48,9	62,1	4,4	4,2
61103010	Suéteres (jerseys), de fibras sintéticas o artificiales.	24,8	29,7	2,2	2,0
72283000	Las demás barras, simplemente laminadas o extrudidas en caliente.	0,5	26,3	0,0	1,8
28070000	Ácido sulfúrico; oleum.	-	24,0	-	1,6
61102000	Suéteres (jerséis), «pullovers», cardiganes, chalecos y artículos similares, de punto, de algodón.	16,9	22,7	1,5	1,5
85171200	Teléfonos celulares (móviles) y los de otras redes.	13,4	15,5	1,2	1,1
87032391	Automóviles de turismo, de cilindrada superior a 1500 cm3 pero inferior o igual a 3000 cm3.	3,2	15,3	0,3	1,0
62029320	Parcas de fibras sintéticas o artificiales, para mujeres o niñas.	12,1	14,5	1,1	1,0
61103090	Los demás suéteres (jerséis), «pullovers», cardiganes, chalecos y artículos similares, de punto, de fibras sintéticas o artificiales.	19,4	13,8	1,7	0,9
64039992	Los demás calzados, para hombres, con plantilla de longitud superior o igual a 24 cm.	12,0	12,7	1,1	0,9
85285111	Los demás monitores, en color, de cristal líquido.	12,4	12,3	1,1	0,8
62046210	Pantalones de mezclilla (denim), de algodón, para mujeres o niñas.	12,5	11,9	1,1	0,8
61091011	«t-shirts» y camisetas, de punto, con un contenido de algodón superior o igual al 75% en peso, para hombres o niños.	10,1	10,8	0,9	0,7
62019321	Parcas de fibras sintéticas o artificiales, para hombres.	10,2	10,0	0,9	0,7
62034291	Pantalones largos, para hombres o niños, de algodón.	10,9	10,0	1,0	0,7
62046291	Pantalones largos para mujeres o niñas, de algodón.	10,7	10,0	1,0	0,7
64029120	Los demás calzados que cubran el tobillo, con parte superior y suela de plástico.	11,1	9,1	1,0	0,6
62034210	Pantalones de mezclilla (denim), para hombres o niños.	10,6	8,9	0,9	0,6
40112000	Neumáticos nuevos de caucho de los tipos utilizados en autobuses y camiones.	7,1	8,9	0,6	0,6
73061900	Los demás tubos de los tipos usados en oleoductos o gasoductos, remachados, grapados, o con los extremos soldados.	0,2	8,7	0,0	0,6
62029310	Casacas de fibras sintéticas o artificiales, para mujeres o niñas.	6,2	8,2	0,5	0,6
85287290	Los demás dispositivos no concebidos para la visualización (display) o pantalla de video.	6,7	8,1	0,6	0,6
64029190	Los demás calzados que cubran el tobillo, excepto los con parte superior y suela de caucho, los con parte superior y suela de plástico.	7,5	8,1	0,7	0,6
64039991	Los demás calzados con plantilla de longitud inferior a 24 cm.	6,7	8,0	0,6	0,5
85176220	Modems de los tipos utilizados en las Máquinas automáticas para tratamiento o procesamiento de datos.	3,3	7,7	0,3	0,5
	Total Principales Productos	277,4	377,4	24,7	25,7
	Otros Productos	845,8	1.089,9	75,3	74,3
	Total Importaciones	1.123,3	1.467,3	100,0	100,0

(*): Corresponden a los 25 productos con mayor monto importado del periodo enero - marzo 2008

Fuente: Departamento de Estudios e Informaciones, DIRECON (Mayo 2008) en base a cifras del Banco Central de Chile

ANEXO N° 66
EXPORTACIONES DE CHILE A NORESTE ASIÁTICO
CLASIFICADAS DE ACUERDO A LA CIU, 2001 - 2008

(Cifras en millones de dólares FOB, de cada año y porcentajes)

	2001	2002	2003	2004	2005	2006	2007	Enero - Marzo		Estructura (%)	
								2007	2008	2007	2008
I. Agricultura, Fruticultura, Ganadería Silvicultura y Pesca Extractiva	139,3	159,9	168,2	181,4	206,1	262,1	287,6	83,6	90,9	1,6	1,4
Agricultura, fruticultura y ganadería	118,5	133,4	145,9	154,3	183,2	235,2	255,6	74,9	80,7	1,4	1,3
Agricultura	16,3	17,0	19,8	12,1	12,2	17,5	20,1	4,8	4,6	0,1	0,1
Fruticultura	100,3	116,3	124,7	141,8	167,4	213,3	230,9	68,5	74,4	1,3	1,2
Ganadería	1,9	0,2	1,4	0,4	3,6	4,4	4,6	1,6	1,7	0,0	0,0
Silvicultura	9,2	15,7	10,4	11,9	7,1	6,8	8,2	2,4	2,2	0,0	0,0
Pesca Extractiva	11,7	10,8	11,9	15,2	15,7	20,0	23,9	6,3	8,0	0,1	0,1
II. Minería	2.314,0	2.606,0	3.710,0	7.180,8	9.518,9	13.171,8	18.689,0	4.050,0	5.051,1	75,3	80,5
Cobre	2.111,0	2.365,7	3.437,2	6.567,2	7.999,4	11.977,8	17.162,9	3.729,7	4.660,6	69,4	74,3
Resto	203,0	240,4	272,8	613,6	1.519,6	1.194,0	1.526,2	320,3	390,5	6,0	6,2
III. Industria	1.677,3	1.684,3	1.964,8	2.528,5	2.940,2	3.293,7	4.089,7	1.240,4	1.125,4	23,1	17,9
Industria alimentaria, bebidas, licores y tabaco	924,9	1.014,0	1.095,3	1.395,3	1.652,2	1.763,7	1.792,9	555,3	482,3	10,3	7,7
Alimentos y alimentos forrajeros	887,3	950,3	1.021,7	1.302,9	1.560,0	1.653,5	1.670,5	523,5	433,1	9,7	6,9
Bebidas, líquidos, alcoholes y tabacos	37,6	63,7	73,7	92,4	92,1	110,2	122,5	31,8	49,2	0,6	0,8
Industria textil, prendas de vestir y cuero	3,0	1,5	2,1	2,2	3,8	5,4	15,7	2,3	1,6	0,0	0,0
Textiles y confecciones de prendas de vestir	1,6	0,9	1,2	1,2	1,1	1,1	1,8	0,2	0,3	0,0	0,0
Curtiembre, talabartería, cuero y pieles, calzado	1,3	0,6	0,9	1,0	2,8	4,3	13,9	2,0	1,3	0,0	0,0
Forestales y muebles de madera	249,8	221,3	252,7	279,0	291,2	322,2	374,5	91,0	110,1	1,7	1,8
Celulosa, papel, cartón, editoriales e imprenta	380,6	362,0	389,8	562,3	566,7	600,3	1.091,2	256,0	285,2	4,8	4,5
Productos químicos básicos y preparados, petróleo y derivados, caucho y plástico	101,5	60,3	182,8	185,0	313,4	392,2	275,4	138,8	30,4	2,6	0,5
Productos de barro, loza y porcelana, vidrio y productos minerales no metálicos	0,0	0,1	0,3	0,8	0,7	0,1	0,5	0,1	0,0	0,0	0,0
Industria básica del hierro y del acero, industria básica de metales no ferrosos	13,1	17,8	39,8	101,1	93,1	203,4	520,8	190,7	207,8	3,5	3,3
Productos metálicos, maquinaria, equipos material eléctrico, instrumentos de medida y material de transporte	4,3	7,1	1,8	2,7	18,3	6,4	18,7	6,2	7,8	0,1	0,1
Productos metálicos, maquinaria, equipos, material eléctrico e instrumentos de medida	2,7	4,3	1,8	1,8	14,0	6,4	11,2	6,2	4,6	0,1	0,1
Material de transporte	1,7	2,8	0,0	0,9	4,3	0,0	7,4	0,0	3,3	0,0	0,1
Industria manufacturera no expresada	0,0	0,3	0,0	0,0	0,7	0,0	0,1	0,0	0,0	0,0	0,0
IV. Otros	7,1	5,0	5,9	6,5	7,9	6,3	13,5	2,8	4,2	0,1	0,1
V. Total Exportaciones	4.137,6	4.455,3	5.848,9	9.897,2	12.673,0	16.733,9	23.079,9	5.376,9	6.271,5	100,0	100,0

Fuente: Departamento de Estudios e Informaciones, DIRECON (Mayo 2008) en base a cifras del Banco Central de Chile

RVV/rvv

ANEXO N° 67
IMPORTACIONES DE CHILE DESDE NORESTE ASIÁTICO, SEGÚN TIPO DE BIEN
2001 - 2008

(Cifras en millones de dólares CIF, de cada año y porcentajes)

	2001	2002	2003	2004	2005	2006	2007	Enero - Marzo		Estructura (%)	
								2007	2008	2007	2008
I. Bienes de Consumo	1.118,6	1.127,8	1.313,8	1.787,1	2.259,0	2.857,4	3.763,6	967,1	1.114,9	50,1	38,0
II. Bienes Intermedios	702,6	687,4	843,2	1.016,8	1.482,5	2.271,8	4.395,2	619,4	1.349,3	32,1	46,0
Petróleo	-	-	-	-	-	-	-	-	-	-	-
Otros Combustibles y Lubricantes	43,9	32,5	100,9	67,9	174,1	538,5	2.035,6	115,0	595,6	6,0	20,3
III. Bienes de Capital	506,0	482,6	576,4	823,0	1.224,5	1.538,0	1.750,0	344,6	466,3	17,8	15,9
IV. Total Importaciones	2.327,2	2.297,7	2.733,4	3.626,9	4.966,1	6.667,1	9.908,8	1.931,1	2.930,5	100,0	100,0

Fuente: Departamento de Estudios e Informaciones, DIRECON (Mayo 2008) en base a cifras del Banco Central de Chile

RVV/rvv

ANEXO N° 68
PRINCIPALES PRODUCTOS EXPORTADOS POR CHILE A NORESTE ASIÁTICO
ENERO - MARZO 2007 - 2008

(Cifras en millones de dólares FOB y porcentajes)

SACH	Glosa	Monto (FOB)		Estructura (%)	
		2007	2008	2007	2008
74031100	Cátodos y secciones de cátodos de cobre refinado.	1.928,2	2.296,2	35,9	36,6
26030000	Minerales de cobre y sus concentrados.	1.620,7	2.226,0	30,1	35,5
26131010	Minerales de molibdeno tostados, concentrados.	176,6	234,7	3,3	3,7
74040019	Los demás desperdicios y desechos de cobre refinado.	38,7	164,7	0,7	2,6
3031920	Salmones del pacífico, descabezados y eviscerados («hg»), congelados, excepto los hígados, huev	149,6	143,4	2,8	2,3
47032100	Pasta química de madera semiblanqueadas o blanqueadas, de coníferas.	158,4	135,4	2,9	2,2
47032910	Pasta química de madera semiblanqueada o blanqueada, de eucaliptus.	67,7	122,9	1,3	2,0
74020010	Cobre para el afino.	143,2	86,2	2,7	1,4
44012211	Maderas en plaquitas o en partículas de eucaliptus glóbulos.	45,5	56,7	0,8	0,9
74031900	Los demás cobres refinados, en bruto.	37,6	52,3	0,7	0,8
26139010	Minerales de molibdeno concentrados, sin tostar.	22,1	51,2	0,4	0,8
2032930	Las demás carnes de la especie porcina deshuesada.	44,2	48,3	0,8	0,8
3032120	Truchas descabezadas y evisceradas («hg»), congeladas, excepto los hígados, huevas y lechas.	56,7	41,2	1,1	0,7
8092000	Cerezas frescas.	14,9	33,3	0,3	0,5
72027000	Ferromolibdeno.	13,3	32,4	0,2	0,5
3042950	Filetes de truchas (salmo trutta, oncorhynchus mykiss, oncorhynchus clarki, oncorhynchus aguab	45,6	31,1	0,8	0,5
47031100	Pasta química de madera cruda, de coníferas.	29,5	26,7	0,5	0,4
26011110	Minerales de hierro y sus concentrados, finos, sin aglomerar.	29,5	25,4	0,5	0,4
23012013	Harina de pescado con un contenido de proteínas superior al 68 %, en peso (súper prime).	43,0	22,5	0,8	0,4
28369100	Carbonato de litio.	24,1	22,1	0,4	0,4
22042991	Los demás mostos de uva, tintos, fermentado parcialmente y, apagado con alcohol.	10,0	21,5	0,2	0,3
26011210	Minerales de hierro y sus concentrados, «pellets», aglomerados.	36,1	21,4	0,7	0,3
44071012	Madera de pino insigne simplemente aserrada.	22,3	19,6	0,4	0,3
2032920	Tocino entreverado de panza (panceta).	17,5	17,6	0,3	0,3
8061030	Uva, variedad red globe, fresca.	27,7	16,8	0,5	0,3
	Total Principales Productos	4.802,6	5.949,6	89,3	94,9
	Otros Productos	574,3	321,9	10,7	5,1
	Total Exportaciones	5.376,9	6.271,5	100,0	100,0

(*): Corresponden a los 25 productos con mayor monto exportado del periodo enero - marzo 2008

Fuente: Departamento de Estudios e Informaciones, DIRECON (Mayo 2008) en base a cifras del Banco Central de Chile

ANEXO N° 69
PRINCIPALES PRODUCTOS IMPORTADOS POR CHILE DESDE NORESTE ASIÁTICO
ENERO - MARZO 2007 - 2008

(Cifras en millones de dólares CIF y porcentajes)

SACH	Glosa	Monto (FOB)		Estructura (%)	
		2007	2008	2007	2008
27101940	Aceites combustibles destilados (gasoil, diesel oil).	114,6	587,4	5,9	20,0
87032391	Automóviles de turismo, de cilindrada superior a 1500 cm3 pero inferior o igual a 3000 cm3.	93,6	154,3	4,8	5,3
87032291	Automóviles de turismo, de cilindrada superior a 1000 cm3 pero inferior o igual a 1500 cm3.	62,1	94,4	3,2	3,2
84713000	Máquinas automáticas para tratamiento o procesamiento de datos, portátiles, de peso inferior o ig	51,0	63,2	2,6	2,2
28070000	Ácido sulfúrico; oleum.	11,6	56,8	0,6	1,9
87042121	Camionetas con capacidad de carga útil superior a 500 kilos, pero inferior o igual a 2000 kilos.	36,5	45,5	1,9	1,6
85171200	Teléfonos celulares (móviles) y los de otras redes.	55,4	40,8	2,9	1,4
87033291	Automóviles de turismo con motor de embolo (pistón), de encendido por compresión (diesel o se	30,9	39,5	1,6	1,3
61103010	Suéteres (jersey), de fibras sintéticas o artificiales.	25,0	29,8	1,3	1,0
72283000	Las demás barras, simplemente laminadas o extrudidas en caliente.	0,5	26,4	0,0	0,9
87042271	Chasis cabinados de vehículos para el transporte de mercancías, con capacidad de carga útil super	13,6	23,4	0,7	0,8
61102000	Suéteres (jerséis), «pullovers», cardiganes, chalecos y artículos similares, de punto, de algodón.	17,1	22,9	0,9	0,8
84295210	Excavadoras, cuya superestructura pueda girar 360 grados.	10,1	17,7	0,5	0,6
40112000	Neumáticos nuevos de caucho de los tipos utilizados en autobuses y camiones.	13,5	16,9	0,7	0,6
39012000	Polietileno de densidad superior o igual a 0,94, en forma primaria.	17,5	15,8	0,9	0,5
85285111	Los demás monitores, en color, de cristal líquido.	13,7	15,0	0,7	0,5
87032491	Automóviles de turismo, de cilindrada superior a 3000 cm3.	9,7	14,9	0,5	0,5
39076000	Poli(tereftalato de etileno), en forma primaria.	5,7	14,8	0,3	0,5
62029320	Parcas de fibras sintéticas o artificiales, para mujeres o niñas.	12,2	14,7	0,6	0,5
61103090	Los demás suéteres (jerséis), «pullovers», cardiganes, chalecos y artículos similares, de punto, de	19,4	13,9	1,0	0,5
64039992	Los demás calzados, para hombres, con plantilla de longitud superior o igual a 24 cm.	12,6	12,9	0,7	0,4
62046210	Pantalones de mezclilla (denim), de algodón, para mujeres o niñas.	12,6	11,9	0,7	0,4
61091011	«t-shirts» y camisetas, de punto, con un contenido de algodón superior o igual al 75% en peso, pa	10,3	10,9	0,5	0,4
85287100	Aparatos receptores de televisión, incluso con aparato receptor de radiodifusión o grabación o rep	2,3	10,3	0,1	0,4
62019321	Parcas de fibras sintéticas o artificiales, para hombres.	10,2	10,0	0,5	0,3
	Total Principales Productos	661,5	1.364,0	34,3	46,5
	Otros Productos	1.269,6	1.566,5	65,7	53,5
	Total Importaciones	1.931,1	2.930,5	100,0	100,0

(*): Corresponden a los 25 productos con mayor monto importado del periodo enero - marzo 2008

Fuente: Departamento de Estudios e Informaciones, DIRECON (Mayo 2008) en base a cifras del Banco Central de Chile

ANEXO N° 70
EXPORTACIONES DE CHILE AL APEC
CLASIFICADAS DE ACUERDO A LA CIU, 2001 - 2008

(Cifras en millones de dólares FOB, de cada año y porcentajes)

	2001	2002	2003	2004	2005	2006	2007	Enero - Marzo		Estructura (%)	
								2007	2008	2007	2008
I. Agricultura, Fruticultura, Ganadería Silvicultura y Pesca Extractiva	958,4	1.138,2	1.275,8	1.380,2	1.470,6	1.580,8	1.813,5	699,7	764,1	7,7	7,3
Agricultura, fruticultura y ganadería	926,4	1.098,9	1.237,4	1.324,1	1.421,3	1.538,4	1.771,4	689,2	751,7	7,6	7,2
Agricultura	125,9	117,1	131,0	123,4	140,3	164,5	199,1	36,7	52,1	0,4	0,5
Fruticultura	792,9	971,7	1.088,2	1.194,3	1.271,0	1.365,6	1.563,7	650,2	697,2	7,1	6,7
Ganadería	7,6	10,1	18,2	6,4	9,9	8,3	8,6	2,3	2,4	0,0	0,0
Silvicultura	16,1	25,3	22,3	36,2	26,3	17,6	13,4	3,7	3,7	0,0	0,0
Pesca Extractiva	16,0	14,1	16,0	19,8	23,0	24,9	28,7	6,8	8,7	0,1	0,1
II. Minería	3.828,1	3.971,1	4.929,9	9.733,6	13.778,7	20.832,9	25.605,7	5.633,9	6.913,5	61,9	66,2
Cobre	3.334,9	3.489,2	4.353,9	8.533,0	11.025,7	18.252,0	22.358,2	4.831,0	6.110,1	53,1	58,5
Resto	493,1	481,9	576,0	1.200,6	2.753,1	2.580,9	3.247,5	802,8	803,4	8,8	7,7
III. Industria	4.492,9	4.900,4	5.490,5	6.909,0	8.054,9	9.283,1	10.432,8	2.709,4	2.662,3	29,8	25,5
Industria alimentaria, bebidas, licores y tabaco	2.003,5	2.197,2	2.537,1	3.095,1	3.599,1	4.065,4	4.367,7	1.147,3	1.070,9	12,6	10,3
Alimentos y alimentos forrajeros	1.763,5	1.785,2	2.074,0	2.526,1	3.008,1	3.396,8	3.869,3	1.035,2	932,2	11,4	8,9
Bebidas, líquidos, alcoholes y tabacos	240,1	412,0	463,1	569,1	591,0	668,6	498,4	112,1	138,7	1,2	1,3
Industria textil, prendas de vestir y cuero	77,7	70,6	71,1	92,9	101,8	105,8	105,6	21,4	16,0	0,2	0,2
Textiles y confecciones de prendas de vestir	57,5	54,5	58,4	80,6	84,4	87,1	76,0	17,2	11,8	0,2	0,1
Curtiembre, talabartería, cuero y pieles, calzado	20,2	16,1	12,6	12,3	17,4	18,7	29,5	4,2	4,2	0,0	0,0
Forestales y muebles de madera	846,9	992,5	1.073,5	1.503,6	1.525,9	1.706,8	1.581,3	383,0	387,9	4,2	3,7
Celulosa, papel, cartón, editoriales e imprenta	539,7	560,0	610,9	817,6	833,4	939,8	1.561,8	368,5	395,0	4,0	3,8
Productos químicos básicos y preparados, petróleo y derivados, caucho y plástico	637,8	617,8	773,1	836,6	1.314,3	1.474,7	1.213,2	373,4	316,8	4,1	3,0
Productos de barro, loza y porcelana, vidrio y productos minerales no metálicos	25,6	25,1	33,2	35,2	40,7	48,0	50,1	11,9	12,8	0,1	0,1
Industria básica del hierro y del acero, industria básica de metales no ferrosos	79,7	124,8	141,1	237,3	250,6	526,3	1.053,0	310,8	330,6	3,4	3,2
Productos metálicos, maquinaria, equipos material eléctrico, instrumentos de medida y material de transporte	277,1	306,5	245,3	285,5	383,0	409,9	494,0	92,0	131,1	1,0	1,3
Productos metálicos, maquinaria, equipos, material eléctrico e instrumentos de medida	152,9	167,9	162,6	186,8	239,6	294,1	351,7	73,0	102,2	0,8	1,0
Material de transporte	124,2	138,7	82,7	98,6	143,4	115,8	142,3	19,0	28,8	0,2	0,3
Industria manufacturera no expresada	4,8	5,9	5,1	5,2	6,2	6,4	6,1	1,1	1,2	0,0	0,0
IV. Otros	56,4	66,3	85,7	110,7	128,1	179,5	252,3	60,5	96,2	0,7	0,9
V. Total Exportaciones	9.335,8	10.075,9	11.781,8	18.133,5	23.432,2	31.876,2	38.104,2	9.103,4	10.436,0	100,0	100,0

Fuente: Departamento de Estudios e Informaciones, DIRECON (Mayo 2008) en base a cifras del Banco Central de Chile

RVV/rvv

ANEXO N° 71
IMPORTACIONES DE CHILE DESDE APEC, SEGÚN TIPO DE BIEN
2001 - 2008

(Cifras en millones de dólares CIF, de cada año y porcentajes)

	2001	2002	2003	2004	2005	2006	2007	Enero - Marzo		Estructura (%)	
								2007	2008	2007	2008
I. Bienes de Consumo	1.674,2	1.597,7	1.797,8	2.378,3	2.956,9	3.749,4	5.212,9	1.277,2	1.521,9	28,8	22,4
II. Bienes Intermedios	3.374,3	3.056,9	3.493,0	4.586,1	6.608,4	8.537,4	13.096,8	2.285,0	4.159,9	51,5	61,1
Petróleo	118,6	112,9	188,5	191,0	113,8	394,7	477,2	75,2	56,5	1,7	0,8
Otros Combustibles y Lubricantes	273,3	271,2	293,8	593,5	1.528,9	2.173,6	4.639,4	551,8	1.797,5	12,4	26,4
III. Bienes de Capital	1.905,0	1.710,7	1.686,9	2.339,0	3.150,0	3.893,7	4.139,8	874,1	1.122,8	19,7	16,5
IV. Total Importaciones	6.953,5	6.365,3	6.977,7	9.303,4	12.715,3	16.180,5	22.449,5	4.436,3	6.804,6	100,0	100,0

Fuente: Departamento de Estudios e Informaciones, DIRECON (Mayo 2008) en base a cifras del Banco Central de Chile

RVV/rvv

ANEXO N° 72
PRINCIPALES PRODUCTOS EXPORTADOS POR CHILE A APEC
ENERO - MARZO 2007 - 2008

(Cifras en millones de dólares FOB y porcentajes)

SACH	Glosa	Monto (FOB)		Estructura (%)	
		2007	2008	2007	2008
74031100	Cátodos y secciones de cátodos de cobre refinado.	2.418,2	2.980,6	26,6	28,6
26030000	Minerales de cobre y sus concentrados.	1.809,7	2.413,5	19,9	23,1
74020010	Cobre para el afino.	530,4	638,2	5,8	6,1
26131010	Minerales de molibdeno tostados, concentrados.	181,6	242,6	2,0	2,3
74040019	Los demás desperdicios y desechos de cobre refinado.	65,7	181,2	0,7	1,7
47032910	Pasta química de madera semiblanqueada o blanqueada, de eucaliptus.	92,4	157,1	1,0	1,5
47032100	Pasta química de madera semiblanqueadas o blanqueadas, de coníferas.	190,9	154,2	2,1	1,5
71081200	Las demás formas de oro, en bruto, para uso no monetario.	104,8	150,6	1,2	1,4
30319200	Salmones del pacífico, descabezados y eviscerados («hg»), congelados, excepto los hígados, huev	157,3	148,3	1,7	1,4
80610200	Uva, variedad flame seedless, fresca.	100,2	142,5	1,1	1,4
30419420	Filetes de salmones del atlántico (salmo salar) y salmones del danubio (hucho hucho), frescos o r	146,9	122,8	1,6	1,2
26139010	Minerales de molibdeno concentrados, sin tostar.	198,9	115,0	2,2	1,1
80610100	Uva, variedad thompson seedless (sultanina), fresca.	122,1	105,3	1,3	1,0
29051100	Metanol (alcohol metílico).	116,0	102,1	1,3	1,0
250000	Servicios considerados exportación de conformidad al artículo 17 y siguientes de la ley n° 18.634	60,4	96,0	0,7	0,9
81040200	Arándanos azules o blueberry, frescos.	58,3	82,2	0,6	0,8
72027000	Ferromolibdeno.	34,7	81,1	0,4	0,8
44071012	Madera de pino insigne simplemente aserrada.	73,9	79,9	0,8	0,8
74031900	Los demás cobres refinados, en bruto.	72,8	77,3	0,8	0,7
80920000	Cerezas frescas.	26,2	62,8	0,3	0,6
30321200	Truchas descabezadas y evisceradas («hg»), congeladas, excepto los hígados, huevas y lechas.	81,7	59,8	0,9	0,6
44012211	Maderas en plaquitas o en partículas de eucaliptus glóbulos.	45,5	56,7	0,5	0,5
71069120	Plata en bruto, aleada.	82,4	50,4	0,9	0,5
20329300	Las demás carnes de la especie porcina deshuesada.	44,4	49,9	0,5	0,5
26011210	Minerales de hierro y sus concentrados, «pellets», aglomerados.	58,2	48,0	0,6	0,5
	Total Principales Productos	6.873,5	8.398,5	75,5	80,5
	Otros Productos	2.229,9	2.037,6	24,5	19,5
	Total Exportaciones	9.103,4	10.436,0	100,0	100,0

(*): Corresponden a los 25 productos con mayor monto exportado del periodo enero - marzo 2008

Fuente: Departamento de Estudios e Informaciones, DIRECON (Mayo 2008) en base a cifras del Banco Central de Chile

ANEXO N° 73
PRINCIPALES PRODUCTOS IMPORTADOS POR CHILE DESDE APEC
ENERO - MARZO 2007 - 2008

(Cifras en millones de dólares CIF y porcentajes)

SACH	Glosa	Monto (FOB)		Estructura (%)	
		2007	2008	2007	2008
27101940	Aceites combustibles destilados (gasoil, diesel oil).	386,9	1.489,4	8,7	21,9
26139010	Minerales de molibdeno concentrados, sin tostar.	123,4	271,6	2,8	4,0
87032391	Automóviles de turismo, de cilindrada superior a 1500 cm3 pero inferior o igual a 3000 cm3.	118,8	198,3	2,7	2,9
85171200	Teléfonos celulares (móviles) y los de otras redes.	141,3	144,8	3,2	2,1
87032291	Automóviles de turismo, de cilindrada superior a 1000 cm3 pero inferior o igual a 1500 cm3.	62,1	96,3	1,4	1,4
87042121	Camionetas con capacidad de carga útil superior a 500 kilos, pero inferior o igual a 2000 kilos.	67,7	92,3	1,5	1,4
84713000	Máquinas automáticas para tratamiento o procesamiento de datos, portátiles, de peso inferior o ig	64,8	91,9	1,5	1,4
87041090	Los demás volquetes automotores concebidos para utilizarlos fuera de la red de carreteras.	72,1	80,3	1,6	1,2
28070000	Ácido sulfúrico; oleum.	14,0	78,2	0,3	1,1
27101930	Combustibles para motores a reacción.	0,0	65,5	0,0	1,0
26030000	Minerales de cobre y sus concentrados.	24,1	64,1	0,5	0,9
27090010	Aceites crudos de petróleo o de mineral bituminoso con grados api inferior a 25.	75,2	56,5	1,7	0,8
27101123	Gasolina para vehículos terrestres, sin plomo, de 97 octanos.	54,4	54,5	1,2	0,8
10059000	Los demás maíz.	40,1	51,4	0,9	0,8
27011220	Hulla bituminosa para uso térmico, incluso pulverizada, pero sin aglomerar.	29,1	50,1	0,7	0,7
39012000	Poliétileno de densidad superior o igual a 0,94, en forma primaria.	29,4	44,0	0,7	0,6
15042010	Aceite de pescado, crudo.	18,8	42,9	0,4	0,6
85023910	Grupos electrógenos accionados por turbinas de gas.	0,0	40,0	0,0	0,6
87043121	Camionetas con motor de embolo (pistón), de encendido por chispa, con capacidad de carga útil s	30,6	39,7	0,7	0,6
87033291	Automóviles de turismo con motor de embolo (pistón), de encendido por compresión (diesel o se	30,9	39,5	0,7	0,6
72283000	Las demás barras, simplemente laminadas o extrudidas en caliente.	9,6	37,9	0,2	0,6
40116910	Los demás neumáticos, con altos relieves en forma de taco, ángulo o similares, de los tipos utiliza	22,4	37,7	0,5	0,6
87032491	Automóviles de turismo, de cilindrada superior a 3000 cm3.	25,2	37,4	0,6	0,5
61103010	Súeteres (jerséis), de fibras sintéticas o artificiales.	25,1	29,9	0,6	0,4
29091910	Metil terbutil éter (mtbe), halogenado, sulfonado, nitrado o nitrosado.	11,6	29,5	0,3	0,4
	Total Principales Productos	1.477,4	3.263,8	33,3	48,0
	Otros Productos	2.958,9	3.540,8	66,7	52,0
	Total Importaciones	4.436,3	6.804,6	100,0	100,0

(*): Corresponden a los 25 productos con mayor monto importado del periodo enero - marzo 2008

Fuente: Departamento de Estudios e Informaciones, DIRECON (Mayo 2008) en base a cifras del Banco Central de Chile

ANEXO N° 74
EXPORTACIONES DE CHILE A INDIA
CLASIFICADAS DE ACUERDO A LA CIU, 2001 - 2008

(Cifras en millones de dólares FOB, de cada año y porcentajes)

	2001	2002	2003	2004	2005	2006	2007	Enero - Marzo		Estructura (%)	
								2007	2008	2007	2008
I. Agricultura, Fruticultura, Ganadería	0,2	1,7	0,4	2,1	2,6	3,3	8,7	0,3	0,4	0,1	0,1
Silvicultura y Pesca Extractiva											
Agricultura, fruticultura y ganadería	0,1	1,7	0,4	2,1	2,6	3,3	8,7	0,3	0,4	0,1	0,1
Agricultura	0,0	0,0	0,1	0,0	0,1	0,1	0,2	0,1	0,2	0,0	0,0
Fruticultura	0,1	1,7	0,3	2,0	2,5	3,2	8,5	0,2	0,2	0,1	0,0
Ganadería	-	0,0	-	-	-	-	-	-	-	-	-
Silvicultura	0,0	0,0	-	-	0,0	-	-	-	-	-	-
Pesca Extractiva	0,0	0,0	0,1	0,0	0,0	-	-	-	-	-	-
II. Minería	107,3	167,7	203,4	394,6	471,4	1.579,8	2.178,6	337,6	436,1	98,4	97,1
Cobre	105,3	165,1	195,7	383,4	449,7	1.553,3	2.139,2	326,8	428,2	95,2	95,3
Resto	2,0	2,7	7,7	11,2	21,6	26,5	39,4	10,8	8,0	3,1	1,8
III. Industria	7,6	15,0	21,3	16,3	21,5	21,8	61,3	5,3	12,8	1,5	2,8
Industria alimentaria, bebidas, licores y tabaco	4,9	8,6	14,0	9,9	10,0	5,0	5,2	2,4	0,5	0,7	0,1
Alimentos y alimentos forrajeros	4,8	8,5	13,8	9,6	9,6	4,7	4,8	2,3	0,3	0,7	0,1
Bebidas, líquidos, alcoholes y tabacos	0,1	0,1	0,1	0,3	0,3	0,3	0,4	0,1	0,2	0,0	0,0
Industria textil, prendas de vestir y cuero	-	0,0	0,1	0,4	0,5	0,6	1,0	0,4	0,1	0,1	0,0
Textiles y confecciones de prendas de vestir	-	-	0,1	0,0	0,0	0,0	0,1	0,1	-	0,0	-
Curtiembre, talabartería, cuero y pieles, calzados	-	0,0	0,0	0,3	0,5	0,6	0,8	0,2	0,1	0,1	0,0
Forestales y muebles de madera	-	-	-	0,1	0,9	1,1	2,1	0,2	0,4	0,1	0,1
Celulosa, papel, cartón, editoriales e imprenta	1,6	4,3	4,2	4,0	6,0	5,6	5,7	0,2	1,8	0,1	0,4
Productos químicos básicos y preparados, petróleo y derivados, caucho y plástico	0,3	0,6	0,5	0,4	1,6	3,1	4,7	1,3	1,2	0,4	0,3
Productos de barro, loza y porcelana, vidrio y productos minerales no metálicos	0,0	0,0	-	-	0,0	0,0	0,0	0,0	-	0,0	-
Industria básica del hierro y del acero, industria básica de metales no ferrosos	0,7	1,0	1,9	1,3	0,9	1,6	41,2	0,5	8,5	0,1	1,9
Productos metálicos, maquinaria, equipos material eléctrico, instrumentos de medida y material de transporte	0,1	0,4	0,6	0,3	1,7	4,8	1,5	0,3	0,3	0,1	0,1
Productos metálicos, maquinaria, equipos, material eléctrico e instrumentos de medida	0,1	0,4	0,6	0,3	1,5	0,8	1,4	0,3	0,3	0,1	0,1
Material de transporte	-	-	-	0,0	0,1	4,0	0,0	-	-	-	-
Industria manufacturera no expresada	-	0,0	0,1	-	-	-	-	-	-	-	-
IV. Otros	0,0	0,0	0,2	0,1	0,0	0,0	0,3	-	0,0	-	0,0
V. Total Exportaciones	115,0	184,5	225,4	413,1	495,5	1.604,9	2.248,9	343,2	449,3	100,0	100,0

Fuente: Departamento de Estudios e Informaciones, DIRECON (Mayo 2008) en base a cifras del Banco Central de Chile

RVV/rvv

ANEXO N° 75
IMPORTACIONES DE CHILE DESDE INDIA, SEGÚN TIPO DE BIEN
2001 - 2008

(Cifras en millones de dólares CIF, de cada año y porcentajes)

	2001	2002	2003	2004	2005	2006	2007	Enero - Marzo		Estructura (%)	
								2007	2008	2007	2008
I. Bienes de Consumo	45,9	39,4	34,7	45,5	60,5	73,6	91,8	19,5	26,5	49,9	26,6
II. Bienes Intermedios	27,3	27,5	29,4	48,9	65,0	75,1	93,9	17,1	61,5	43,7	61,6
Petróleo	-	-	-	-	-	-	-	-	-	-	-
Otros Combustibles y Lubricantes	-	0,0	0,1	0,1	0,1	0,2	0,1	0,0	0,0	0,1	0,0
III. Bienes de Capital	2,1	15,3	6,4	6,3	9,2	15,8	22,1	2,5	11,8	6,4	11,8
IV. Total Importaciones	75,2	82,1	70,5	100,8	134,8	164,5	207,8	39,1	99,9	100,0	100,0

Fuente: Departamento de Estudios e Informaciones, DIRECON (Mayo 2008) en base a cifras del Banco Central de Chile

RVV/rvv

ANEXO N° 76
PRINCIPALES PRODUCTOS EXPORTADOS POR CHILE AL INDIA
ENERO - MARZO 2007 - 2008

(Cifras en millones de dólares FOB y porcentajes)

SACH	Glosa	Monto (FOB)		Estructura (%)	
		2007	2008	2007	2008
26030000	Minerales de cobre y sus concentrados.	326,8	428,2	95,2	95,3
74040019	Los demás desperdicios y desechos de cobre refinado.	-	6,9	-	1,5
28012000	Yodo.	7,7	5,9	2,3	1,3
26131010	Minerales de molibdeno tostados, concentrados.	2,9	1,8	0,8	0,4
47032100	Pasta química de madera semiblanqueadas o blanqueadas, de coníferas.	-	1,3	-	0,3
72042100	Desperdicios y desechos, de acero inoxidable.	0,1	1,1	0,0	0,2
74040029	Los demás desperdicios y desechos de aleaciones de cobre.	0,3	0,5	0,1	0,1
44119220	Tableros de fibra de madera de densidad superior a 0,8 g/cm3, con trabajo mecánico y recubrimie	0,2	0,4	0,1	0,1
47031100	Pasta química de madera cruda, de coníferas.	-	0,3	-	0,1
30042010	Medicamentos que contengan otros antibióticos para uso humano.	-	0,3	-	0,1
25289010	Ulexita natural.	0,1	0,2	0,0	0,0
48010010	Papel prensa en bobinas.	0,2	0,2	0,1	0,0
73089000	Las demás construcciones y sus partes, de fundición, hierro o acero; chapas, barras, perfiles, tubo	-	0,2	-	0,0
28100020	Ácidos bóricos.	0,0	0,1	0,0	0,0
30049010	Los demás medicamentos (excepto los productos de las partidas 30.02 30.05 o 30.06) constituido	0,0	0,1	0,0	0,0
15179090	Las demás mezclas o preparaciones alimenticias de grasas o aceites, animales o vegetales, o de fr	0,0	0,1	0,0	0,0
28369100	Carbonato de litio.	0,1	0,1	0,0	0,0
12099160	Semillas de coliflor.	-	0,1	-	0,0
41079200	Los demás cueros después del curtido y pieles de bovino o equino, incluidas las hojas, divididos o	0,2	0,1	0,0	0,0
29415000	Eritromicina y sus derivados; sales de estos productos.	-	0,1	-	0,0
23012012	Harina de pescado con un contenido de proteínas superior o igual al 66% pero inferior o igual al 6	0,6	0,1	0,2	0,0
84818099	Los demás artículos de grifería y órganos similares, excepto los mencionados anteriormente.	-	0,1	-	0,0
31059090	Los demás abonos minerales o químicos.	0,1	0,1	0,0	0,0
29021900	Los demás hidrocarburos ciclónicos, ciclónicos o cicloterpenicos.	-	0,1	-	0,0
38085000	Productos mencionados en la nota 1 de subpartida de este capítulo.	-	0,1	-	0,0
	Total Principales Productos	339,3	448,3	98,9	99,8
	Otros Productos	3,9	1,0	1,1	0,2
	Total Exportaciones	343,2	449,3	100,0	100,0

(*): Corresponden a los 25 productos con mayor monto exportado del periodo enero - marzo 2008

Fuente: Departamento de Estudios e Informaciones, DIRECON (Mayo 2008) en base a cifras del Banco Central de Chile

ANEXO N° 77
PRINCIPALES PRODUCTOS IMPORTADOS POR CHILE DESDE INDIA
ENERO - MARZO 2007 - 2008

(Cifras en millones de dólares CIF y porcentajes)

SACH	Glosa	Monto (FOB)		Estructura (%)	
		2007	2008	2007	2008
28070000	Ácido sulfúrico; oleum.	-	29,9	-	29,9
87042121	Camionetas con capacidad de carga útil superior a 500 kilos, pero inferior o igual a 2000 kilos.	0,0	6,1	0,0	6,1
87032191	Automóviles de turismo, de cilindrada inferior o igual a 1000 cm3.	3,6	5,8	9,2	5,8
85043300	Los demás transformadores, de potencia superior a 16 kva pero inferior o igual a 500 kva.	0,0	4,6	0,1	4,6
72024100	Ferrocromo con un contenido de carbono superior al 4 % en peso.	0,2	4,0	0,5	4,0
87032291	Automóviles de turismo, de cilindrada superior a 1000 cm3 pero inferior o igual a 1500 cm3.	2,7	3,2	6,9	3,3
42032900	Los demás guantes, mitones y manoplas.	1,7	3,1	4,3	3,1
30049010	Los demás medicamentos (excepto los productos de las partidas 30.02 30.05 o 30.06) constituido	1,1	3,0	2,8	3,0
84798990	Las demás Máquinas y aparatos mecánicos con una función propia, excepto para la industria quí	0,0	2,9	0,0	2,9
28332910	Sulfato de cobalto.	1,4	1,5	3,5	1,5
39021000	Polipropileno.	0,0	1,3	0,1	1,3
55095330	Los demás hilados de fibras discontinuas de poliéster, mezclados exclusiva o principalmente con	0,3	1,0	0,8	1,0
42031010	Chaquetas. Chaquetones y casacas de cuero natural o cuero regenerado.	0,7	0,9	1,8	0,9
63025100	Las demás ropas de mesa, de algodón.	0,7	0,7	1,9	0,7
82071390	Los demás útiles para perforación o sondeo, con parte operante de cermet.	-	0,7	-	0,7
72230000	Alambre de acero inoxidable.	0,1	0,6	0,3	0,6
84119900	Las demás partes de turbinas de gas.	-	0,6	-	0,6
87019011	Tractores de ruedas, agrícolas.	0,2	0,6	0,6	0,6
72222000	Barras de acero inoxidable simplemente obtenidas o acabadas en frio.	0,1	0,5	0,2	0,5
84219900	Las demás partes de aparatos de filtrar o depurar líquidos o gases.	0,1	0,4	0,3	0,4
85234012	Discos de video digitales (discos digitales versátiles) (dvd), sin grabar.	0,2	0,4	0,4	0,4
57050000	Las demás alfombras y revestimientos para el suelo, de materia textil, incluso confeccionados.	0,3	0,4	0,7	0,4
54077100	Los demás tejidos con un contenido de filamentos sintéticos superior o igual al 85% en peso, cru	0,2	0,4	0,5	0,4
57029900	Las demás alfombras y revestimientos, sin aterciopelar, confeccionados, de las demás materias te	0,3	0,3	0,7	0,3
13023200	Mucilagos y espesativos de la algarroba o de su semilla o de las semillas de guar, incluso modifi	0,1	0,3	0,2	0,3
	Total Principales Productos	14,0	73,2	35,8	73,3
	Otros Productos	25,1	26,7	64,2	26,7
	Total Importaciones	39,1	99,9	100,0	100,0

(*): Corresponden a los 25 productos con mayor monto importado del periodo enero - marzo 2008

Fuente: Departamento de Estudios e Informaciones, DIRECON (Mayo 2008) en base a cifras del Banco Central de Chile

ANEXO N° 78
EXPORTACIONES DE CHILE A LA UNIÓN EUROPEA (27)
CLASIFICADAS DE ACUERDO A LA CIU, 2001 - 2008

(Cifras en millones de dólares FOB, de cada año y porcentajes)

	2001	2002	2003	2004	2005	2006	2007	Enero - Marzo		Estructura (%)	
								2007	2008	2007	2008
I. Agricultura, Fruticultura, Ganadería Silvicultura y Pesca Extractiva	322,3	339,9	457,8	594,6	631,3	710,3	818,6	206,2	241,0	5,3	5,6
Agricultura, fruticultura y ganadería	302,5	331,1	449,7	584,8	619,9	701,8	806,2	202,7	234,6	5,2	5,5
Agricultura	47,0	48,6	54,6	83,0	79,4	80,3	92,8	25,9	33,9	0,7	0,8
Fruticultura	249,1	274,9	380,0	489,0	530,0	605,1	699,0	171,8	192,0	4,4	4,5
Ganadería	6,3	7,6	15,1	12,8	10,5	16,4	14,5	5,0	8,7	0,1	0,2
Silvicultura	11,3	1,3	1,3	1,4	1,6	1,8	2,9	0,5	1,1	0,0	0,0
Pesca Extractiva	8,5	7,5	6,8	8,4	9,8	6,7	9,5	3,0	5,3	0,1	0,1
II. Minería	2.856,2	2.530,2	2.823,0	5.230,1	6.221,8	12.073,3	11.504,8	2.725,0	2.971,5	70,4	69,6
Cobre	2.443,8	2.066,8	2.271,1	4.218,0	4.780,8	10.542,1	9.973,2	2.243,9	2.598,4	58,0	60,9
Resto	412,4	463,4	551,8	1.012,1	1.441,0	1.531,2	1.531,6	481,1	373,1	12,4	8,7
III. Industria	1.458,7	1.406,3	1.780,4	2.207,7	2.543,9	3.052,6	3.919,4	919,6	1.014,7	23,8	23,8
Industria alimentaria, bebidas, licores y tabaco	713,8	733,4	915,0	1.102,2	1.300,6	1.503,1	1.746,7	377,7	446,8	9,8	10,5
Alimentos y alimentos forrajeros	434,4	420,2	547,6	647,5	824,5	1.005,2	1.131,1	246,2	309,6	6,4	7,3
Bebidas, líquidos, alcoholes y tabacos	279,4	313,1	367,4	454,7	476,1	497,8	615,6	131,5	137,2	3,4	3,2
Industria textil, prendas de vestir y cuero	16,1	16,4	18,9	17,6	10,9	13,1	65,3	3,8	41,1	0,1	1,0
Textiles y confecciones de prendas de vestir	8,0	7,7	13,0	12,3	5,0	4,0	60,9	2,6	40,0	0,1	0,9
Curtiembre, talabartería, cuero y pieles, calzado	8,1	8,7	5,8	5,3	5,8	9,1	4,4	1,2	1,1	0,0	0,0
Forestales y muebles de madera	48,3	56,9	68,3	89,1	117,2	117,0	172,8	43,8	51,1	1,1	1,2
Celulosa, papel, cartón, editoriales e imprenta	322,2	301,6	376,4	474,1	449,2	493,4	807,0	179,9	234,9	4,6	5,5
Productos químicos básicos y preparados, petróleo y derivados, caucho y plástico	260,6	215,9	297,1	418,6	523,1	705,4	510,0	174,2	114,1	4,5	2,7
Productos de barro, loza y porcelana, vidrio y productos minerales no metálicos	1,2	2,2	2,7	2,8	2,5	2,3	5,9	0,6	1,3	0,0	0,0
Industria básica del hierro y del acero, industria básica de metales no ferrosos	62,6	50,2	61,2	61,3	90,8	165,2	557,0	129,8	108,0	3,4	2,5
Productos metálicos, maquinaria, equipos material eléctrico, instrumentos de medida y material de transporte	26,1	21,0	34,7	35,9	45,5	51,4	52,6	9,3	17,2	0,2	0,4
Productos metálicos, maquinaria, equipos, material eléctrico e instrumentos de medida	23,5	18,4	23,3	31,9	37,7	41,6	43,4	7,3	13,9	0,2	0,3
Material de transporte	2,5	2,6	11,4	4,0	7,9	9,8	9,2	2,0	3,3	0,1	0,1
Industria manufacturera no expresada	7,8	8,6	6,2	6,2	4,2	1,6	2,0	0,6	0,2	0,0	0,0
IV. Otros	21,4	60,3	25,0	24,3	43,3	62,4	106,7	17,5	40,5	0,5	0,9
V. Total Exportaciones	4.658,6	4.336,7	5.086,2	8.056,6	9.440,3	15.898,5	16.349,4	3.868,3	4.267,7	100,0	100,0

Fuente: Departamento de Estudios e Informaciones, DIRECON (Mayo 2008) en base a cifras del Banco Central de Chile

RVV/rvv

ANEXO N° 79
IMPORTACIONES DE CHILE DESDE LA UNIÓN EUROPEA (27), SEGÚN TIPO DE BIEN
2001 - 2008

(Cifras en millones de dólares CIF, de cada año y porcentajes)

	2001	2002	2003	2004	2005	2006	2007	Enero - Marzo		Estructura (%)	
								2007	2008	2007	2008
I. Bienes de Consumo	541,5	472,6	453,7	467,2	548,5	660,7	893,3	200,7	233,9	14,6	14,4
II. Bienes Intermedios	1.628,0	1.569,5	1.666,9	1.986,2	2.463,8	2.829,9	3.170,0	743,9	833,4	54,3	51,4
Petróleo	-	-	-	-	-	-	-	-	-	-	-
Otros Combustibles y Lubricantes	25,4	33,6	29,8	72,8	37,8	174,5	102,6	3,4	5,3	0,2	0,3
III. Bienes de Capital	955,0	1.047,8	1.207,8	1.144,0	2.056,7	1.739,1	1.942,0	425,7	553,8	31,1	34,2
IV. Total Importaciones	3.124,5	3.090,0	3.328,4	3.597,5	5.069,0	5.229,7	6.005,3	1.370,3	1.621,2	100,0	100,0

Fuente: Departamento de Estudios e Informaciones, DIRECON (Mayo 2008) en base a cifras del Banco Central de Chile

RVV/rvv

ANEXO N° 80
PRINCIPALES PRODUCTOS EXPORTADOS POR CHILE A LA UNIÓN EUROPEA (27)
ENERO - MARZO 2007 - 2008
(Cifras en millones de dólares FOB y porcentajes)

SACH	Glosa	Monto (FOB)		Estructura (%)	
		2007	2008	2007	2008
74031100	Cátodos y secciones de cátodos de cobre refinado.	1.625,6	1.896,9	42,0	44,4
26030000	Minerales de cobre y sus concentrados.	370,9	470,2	9,6	11,0
26131010	Minerales de molibdeno tostados, concentrados.	66,4	210,9	1,7	4,9
74020010	Cobre para el afino.	143,3	120,0	3,7	2,8
47032100	Pasta química de madera semiblanqueadas o blanqueadas, de coníferas.	94,1	114,2	2,4	2,7
47032910	Pasta química de madera semiblanqueada o blanqueada, de eucaliptus.	69,8	104,1	1,8	2,4
72027000	Ferromolibdeno.	72,6	91,2	1,9	2,1
74031900	Los demás cobres refinados, en bruto.	103,8	84,0	2,7	2,0
28257010	Trióxido de molibdeno.	48,4	69,8	1,3	1,6
26139010	Minerales de molibdeno concentrados, sin tostar.	347,2	66,6	9,0	1,6
8061010	Uva, variedad thompson seedless (sultanina), fresca.	41,3	46,1	1,1	1,1
250000	Servicios considerados exportación de conformidad al artículo 17 y siguientes de la ley n° 18.634	17,5	39,9	0,5	0,9
16059070	Cholgas, choritos y choros preparados o en conserva.	17,4	32,3	0,5	0,8
22042121	Vino cabernet sauvignon, con denominación de origen, en recipientes con capacidad inferior o igual a 2 litros.	30,4	28,9	0,8	0,7
74010000	Matas de cobre; cobre de cementación (cobre precipitado).	0,3	27,3	0,0	0,6
3042942	Filetes de salmones del atlántico (salmo salar) y salmones del danubio (hucho hucho), congelados.	26,1	26,8	0,7	0,6
28012000	Yodo.	16,1	26,5	0,4	0,6
62034210	Pantalones de mezclilla (denim), para hombres o niños.	-	25,0	-	0,6
8112020	Frambuesas congeladas.	9,4	24,7	0,2	0,6
71069120	Plata en bruto, aleada.	31,8	24,5	0,8	0,6
44123910	Las demás maderas de coníferas	22,4	24,4	0,6	0,6
28369100	Carbonato de litio.	14,5	21,8	0,4	0,5
22042111	Vino sauvignon blanc, con denominación de origen, en recipientes con capacidad inferior o igual a 2 litros.	17,1	21,3	0,4	0,5
3049943	Trozos de salmones del atlántico y salmones del danubio, congelados.	24,0	20,9	0,6	0,5
8092000	Cerezas frescas.	6,7	18,8	0,2	0,4
	Total Principales Productos	3.217,3	3.637,0	83,2	85,2
	Otros Productos	651,0	630,6	16,8	14,8
	Total Exportaciones	3.868,3	4.267,7	100,0	100,0

(*): Corresponden a los 25 productos con mayor monto exportado del periodo enero - marzo 2008

Fuente: Departamento de Estudios e Informaciones, DIRECON (Mayo 2008) en base a cifras del Banco Central de Chile

ANEXO N° 81
PRINCIPALES PRODUCTOS IMPORTADOS POR CHILE DESDE LA UNIÓN EUROPEA (27)
ENERO - MARZO 2007 - 2008
(Cifras en millones de dólares CIF y porcentajes)

SACH	Glosa	Monto (FOB)		Estructura (%)	
		2007	2008	2007	2008
85021390	Los demás grupos electrógenos con motor de embolo (pistón) de encendido por compresión (motores diesel)	6,4	41,0	0,5	2,5
87032391	Automóviles de turismo, de cilindrada superior a 1500 cm3 pero inferior o igual a 3000 cm3.	29,1	30,0	2,1	1,9
30049010	Los demás medicamentos (excepto los productos de las partidas 30.02 30.05 o 30.06) constituido	28,2	28,2	2,1	1,7
85176100	Estaciones base.	11,7	21,8	0,9	1,3
32041910	Beta-caroteno y otras materias colorantes carotinoides (astaxantina, betacaroteno, cantaxantina y	24,5	19,5	1,8	1,2
85177000	Partes de aparatos para la recepción, conversión y transmisión o regeneración de voz, imagen u o	9,9	18,5	0,7	1,1
87042111	Furgones con capacidad de carga útil superior a 500 kilos, pero inferior o igual a 2000 kilos.	13,7	18,1	1,0	1,1
84798990	Las demás Máquinas y aparatos mecánicos con una función propia, excepto para la industria quí	4,5	17,3	0,3	1,1
84198990	Los demás aparatos y dispositivos, aunque se calienten eléctricamente, para el tratamiento de mat	5,2	17,1	0,4	1,1
87032491	Automóviles de turismo, de cilindrada superior a 3000 cm3.	18,7	14,7	1,4	0,9
87042351	Chasis cabinados de vehículos para el transporte de mercancías, con capacidad de carga útil super	12,4	14,1	0,9	0,9
87033291	Automóviles de turismo con motor de embolo (pistón), de encendido por compresión (diesel o se	11,1	13,8	0,8	0,8
84295110	Cargadores frontales.	6,3	12,4	0,5	0,8
44160010	Barriles, cubas, tinajas y tinajas.	8,8	12,4	0,6	0,8
40116910	Los demás neumáticos, con altos relieves en forma de taco, ángulo o similares, de los tipos utiliza	13,7	12,2	1,0	0,8
84818099	Los demás artículos de grifería y órganos similares, excepto los mencionados anteriormente.	9,7	12,1	0,7	0,7
85444991	Conductores eléctricos de cobre, para una tensión inferior o igual a 80 v.	8,4	11,3	0,6	0,7
84264100	Máquinas y aparatos, autopropulsados sobre neumáticos.	4,1	11,0	0,3	0,7
73084000	Material de andamiaje, encofrado, apeo o apuntalamiento, de fundición, hierro o acero.	5,6	10,1	0,4	0,6
309900	Otras mercancías que lleguen al país para los organismos internacionales y sus agencias especiali	0,1	10,0	0,0	0,6
30022000	Vacunas para uso en medicina.	13,6	9,4	1,0	0,6
48101310	Papel y cartón de los tipos utilizados para escribir, imprimir u otros fines gráficos, sin fibras obten	6,7	9,2	0,5	0,6
38220000	Reactivos de diagnóstico o de laboratorio sobre cualquier soporte y reactivos de diagnóstico o de	7,3	9,2	0,5	0,6
45031000	Tapones de corcho.	7,2	9,0	0,5	0,6
85021320	Grupos electrógenos con motor de émbolo (pistón) de encendido por compresión (motores diesel	1,7	8,7	0,1	0,5
	Total Principales Productos	268,5	391,2	19,6	24,1
	Otros Productos	1.101,7	1.229,9	80,4	75,9
	Total Importaciones	1.370,3	1.621,2	100,0	100,0

(*): Corresponden a los 25 productos con mayor monto importado del periodo enero - marzo 2008

Fuente: Departamento de Estudios e Informaciones, DIRECON (Mayo 2008) en base a cifras del Banco Central de Chile

ANEXO N° 82
EXPORTACIONES DE CHILE A EFTA
CLASIFICADAS DE ACUERDO A LA CIU, 2001 - 2008

(Cifras en millones de dólares FOB, de cada año y porcentajes)

	2001	2002	2003	2004	2005	2006	2007	Enero - Marzo		Estructura (%)	
								2007	2008	2007	2008
I. Agricultura, Fruticultura, Ganadería Silvicultura y Pesca Extractiva	12,1	4,7	7,2	5,9	9,0	10,1	15,0	2,6	3,3	5,5	4,2
Agricultura, fruticultura y ganadería	2,6	3,1	4,2	3,8	6,2	8,3	12,1	2,0	2,5	4,2	3,1
Agricultura	0,0	0,0	0,0	0,0	0,0	0,1	0,1	-	-	-	-
Fruticultura	2,1	2,5	3,4	2,8	5,2	7,3	11,6	1,8	2,3	3,7	2,9
Ganadería	0,5	0,6	0,8	1,1	1,0	1,0	0,4	0,2	0,2	0,5	0,2
Silvicultura	8,2	-	0,0	0,0	0,0	-	-	-	-	-	-
Pesca Extractiva	1,3	1,6	3,0	2,1	2,7	1,8	2,8	0,6	0,8	1,3	1,0
II. Minería	134,5	48,5	60,6	130,3	33,8	98,1	154,2	30,3	58,6	62,8	73,8
Cobre	130,0	47,6	60,1	130,1	-	28,2	-	-	-	-	-
Resto	4,4	0,9	0,5	0,2	33,8	69,9	154,2	30,3	58,6	62,8	73,8
III. Industria	62,7	71,1	40,1	49,8	52,5	50,3	58,3	14,4	15,6	29,8	19,6
Industria alimentaria, bebidas, licores y tabaco	32,2	29,0	30,7	35,8	43,8	34,2	43,8	10,9	7,6	22,6	9,5
Alimentos y alimentos forrajeros	6,4	8,7	8,4	14,1	23,0	15,2	21,3	5,9	1,9	12,3	2,4
Bebidas, líquidos, alcoholes y tabacos	25,8	20,3	22,3	21,7	20,8	18,9	22,5	5,0	5,6	10,3	7,1
Industria textil, prendas de vestir y cuero	0,1	0,0	0,2	0,4	0,1	0,1	0,1	0,0	-	0,0	-
Textiles y confecciones de prendas de vestir	0,1	0,0	0,1	0,4	0,0	0,1	0,1	0,0	-	0,0	-
Curtiembre, talabartería, cuero y pieles, calzado	-	0,0	0,1	0,1	0,0	0,0	0,0	0,0	-	0,0	-
Forestales y muebles de madera	0,3	5,6	5,3	4,3	2,2	1,7	5,1	1,3	4,1	2,6	5,1
Celulosa, papel, cartón, editoriales e imprenta	-	0,0	0,0	0,0	0,0	0,0	0,0	0,0	0,0	0,0	0,0
Productos químicos básicos y preparados, petróleo y derivados, caucho y plástico	2,3	3,0	2,2	2,6	2,1	4,0	5,1	1,2	1,3	2,4	1,7
Productos de barro, loza y porcelana, vidrio y productos minerales no metálicos	0,0	0,0	0,0	0,0	0,0	0,0	0,1	0,0	0,1	0,1	0,1
Industria básica del hierro y del acero, industria básica de metales no ferrosos	4,0	0,9	0,6	5,9	2,2	6,9	1,5	0,5	1,8	1,1	2,3
Productos metálicos, maquinaria, equipos material eléctrico, instrumentos de medida y material de transporte	23,8	32,4	1,1	0,7	2,1	3,3	2,6	0,4	0,8	0,8	0,9
Productos metálicos, maquinaria, equipos, material eléctrico e instrumentos de medida	0,3	3,7	1,0	0,7	2,0	3,2	2,5	0,4	0,8	0,8	0,9
Material de transporte	23,5	28,7	0,0	0,0	0,1	0,1	0,1	-	0,0	-	0,0
Industria manufacturera no expresada	0,0	0,1	0,0	0,0	0,0	0,0	0,1	0,0	0,0	0,0	0,0
IV. Otros	5,6	9,3	6,3	4,9	5,6	10,4	5,7	0,9	1,9	2,0	2,4
V. Total Exportaciones	214,8	133,6	114,1	190,9	100,9	169,0	233,1	48,2	79,4	100,0	100,0

Fuente: Departamento de Estudios e Informaciones, DIRECON (Mayo 2008) en base a cifras del Banco Central de Chile

RVV/rvv

ANEXO N° 83
IMPORTACIONES DE CHILE DESDE EFTA, SEGÚN TIPO DE BIEN
2001 - 2008

(Cifras en millones de dólares CIF, de cada año y porcentajes)

	2001	2002	2003	2004	2005	2006	2007	Enero - Marzo		Estructura (%)	
								2007	2008	2007	2008
I. Bienes de Consumo	25,4	27,3	28,7	32,6	34,2	47,8	72,9	14,2	13,2	22,8	16,8
II. Bienes Intermedios	79,5	71,6	73,3	89,7	98,1	97,0	130,1	31,1	46,1	49,7	59,0
Petróleo	-	-	-	-	-	-	-	-	-	-	-
Otros Combustibles y Lubricantes	7,8	0,1	0,2	7,7	0,3	0,7	0,3	0,0	0,1	0,0	0,1
III. Bienes de Capital	59,7	27,8	33,2	49,4	70,6	57,6	80,6	17,2	18,9	27,5	24,1
IV. Total Importaciones	164,6	126,7	135,3	171,6	203,0	202,4	283,6	62,6	78,1	100,0	100,0

Fuente: Departamento de Estudios e Informaciones, DIRECON (Mayo 2008) en base a cifras del Banco Central de Chile

RVV/rvv

ANEXO N° 84
PRINCIPALES PRODUCTOS EXPORTADOS POR CHILE A LA EFTA
ENERO - MARZO 2007 - 2008

(Cifras en millones de dólares FOB y porcentajes)

SACH	Glosa	Monto (FOB)		Estructura (%)	
		2007	2008	2007	2008
71081200	Las demás formas de oro, en bruto, para uso no monetario.	21,2	31,0	44,0	39,1
71069120	Plata en bruto, aleada.	8,1	25,5	16,7	32,1
44012211	Maderas en plaquitas o en partículas de eucaliptus globulus.	-	3,7	-	4,6
22042121	Vino cabernet sauvignon, con denominación de origen, en recipientes con capacidad inferior o igual a 2l.	1,8	1,9	3,8	2,4
250000	Servicios considerados exportación de conformidad al artículo 17 y siguientes de la ley n° 18.634	0,9	1,9	2,0	2,4
74091100	Chapas y tiras, de cobre, de espesor superior a 0.15mm, de cobre refinado, enrolladas.	0,1	1,6	0,3	2,0
28012000	Yodo.	1,0	1,5	2,0	1,8
22042991	Los demás mostos de uva, tintos, fermentado parcialmente y, apagado con alcohol.	1,3	1,3	2,7	1,7
13023910	Carraghenina.	1,1	1,1	2,2	1,4
8061090	Las demás uvas frescas.	0,3	0,8	0,6	1,0
12122040	Chascon (lessonia spp.) Frescas, refrigeradas, congeladas o secas, incluso pulverizadas.	0,5	0,8	0,9	0,9
8061010	Uva, variedad thompson seedless (sultanina), fresca.	0,8	0,7	1,6	0,9
26169090	Los demás minerales de los metales preciosos y sus concentrados, excepto minerales de oro.	-	0,6	-	0,7
22042124	Vino carmenere, con denominación de origen, en recipientes con capacidad inferior o igual a 2l.	0,3	0,5	0,6	0,7
8112020	Frambuesas congeladas.	0,5	0,5	1,0	0,6
8061070	Uva, variedad sugraone, fresca.	0,3	0,5	0,6	0,6
8119090	Las demás frutas sin cocer o cocidas, con agua o vapor, congeladas, incluso con adición de azúcar.	0,2	0,4	0,4	0,5
74199919	Los demás cospeles, de cobre.	0,3	0,4	0,6	0,5
22042122	Vino merlot, con denominación de origen, en recipientes con capacidad inferior o igual a 2l.	0,3	0,4	0,6	0,4
22042127	Mezclas de vinos tintos, con denominación de origen, en recipientes con capacidad inferior o igual a 2l.	0,3	0,3	0,6	0,4
22042112	Vino chardonnay, con denominación de origen, en recipientes con capacidad inferior o igual a 2l.	0,3	0,3	0,7	0,4
22042111	Vino sauvignon blanc, con denominación de origen, en recipientes con capacidad inferior o igual a 2l.	0,2	0,3	0,3	0,3
74091900	Las demás chapas y tiras, de cobre refinado, de espesor superior a 0,15 mm.	0,1	0,2	0,1	0,2
44123910	Las demás maderas de coníferas	1,3	0,2	2,6	0,2
4090000	Miel natural.	0,2	0,2	0,3	0,2
	Total Principales Productos	41,2	76,6	85,4	96,5
	Otros Productos	7,0	2,8	14,6	3,5
	Total Exportaciones	48,2	79,4	100,0	100,0

(*): Corresponden a los 25 productos con mayor monto exportado del periodo enero - marzo 2008

Fuente: Departamento de Estudios e Informaciones, DIRECON (Mayo 2008) en base a cifras del Banco Central de Chile

ANEXO N° 85
PRINCIPALES PRODUCTOS IMPORTADOS POR CHILE DESDE LA EFTA
ENERO - MARZO 2007 - 2008

(Cifras en millones de dólares CIF y porcentajes)

SACH	Glosa	Monto (FOB)		Estructura (%)	
		2007	2008	2007	2008
5119111	Huevas y lechas de salmones del pacifico, del atlántico y del danubio.	4,5	8,8	7,2	11,3
38089199	Los demás insecticidas, excepto los que contengan bromometano (bromuro de metilo) o bromocloro.	-	6,4	-	8,2
30049010	Los demás medicamentos (excepto los productos de las partidas 30.02.30.05 o 30.06) constituidos por uno o más principios activos.	8,2	5,7	13,2	7,3
30023000	Vacunas para uso en veterinaria.	2,4	3,6	3,9	4,6
89019099	Los demás barcos, excepto los portacontenedores y graneleros.	-	2,6	-	3,3
85371090	Los demás cuadros, paneles, consolas, armarios y demás soportes equipados con varios aparatos de radio o televisión.	0,4	2,4	0,6	3,1
84799000	Partes de Máquinas y aparatos mecánicos con una función propia.	2,1	2,4	3,4	3,0
84798990	Las demás Máquinas y aparatos mecánicos con una función propia, excepto para la industria química.	1,5	1,7	2,4	2,2
85235200	Tarjetas inteligentes («smart cards»).	0,0	1,7	0,0	2,1
90213900	Los demás artículos y aparatos de prótesis, excepto prótesis artificiales.	1,2	1,6	1,9	2,1
85152100	Máquinas y aparatos para soldar metal por resistencia, total o parcialmente automáticos.	-	1,5	-	1,9
29362800	Vitamina e y sus derivados, sin mezclar.	0,8	1,5	1,3	1,9
38089219	Los demás fungicidas, acondicionados para la venta al por menor en envases de contenido neto inferior a 100 g.	0,0	1,4	0,0	1,7
38249099	Los demás productos químicos y preparaciones de la industria química o de las industrias conexas.	0,4	1,2	0,7	1,5
91021100	Relojes de pulsera, eléctricos, incluso con contador de tiempo incorporado, con indicador mecánico.	0,7	1,1	1,1	1,4
84639010	Máquinas para la fabricación de envases.	0,2	0,9	0,4	1,2
28255000	Oxido e hidróxido de cobre.	0,9	0,9	1,5	1,1
90181200	Aparatos de diagnostico por exploración ultrasónica.	0,6	0,8	1,0	1,0
85238090	Los demás soportes, excepto discos para tocadiscos y soportes que contengan datos o instrucciones.	0,5	0,8	0,7	1,0
32151999	Las demás tintas de imprimir	-	0,7	-	0,9
44119220	Tableros de fibra de madera de densidad superior a 0,8 g/cm3, con trabajo mecánico y recubrimiento.	0,1	0,6	0,2	0,8
90304000	Los demás instrumentos y aparatos, especialmente concebidos para técnicas de telecomunicación.	-	0,5	-	0,7
90215000	Estimuladores cardiacos, excepto sus partes y accesorios.	0,3	0,5	0,4	0,7
76129000	Los demás depósitos, barriles, tambores, bidones, botes, cajas y recipientes similares, de aluminio.	0,5	0,5	0,8	0,7
82024000	Cadenas cortantes.	0,3	0,5	0,5	0,6
	Total Principales Productos	25,7	50,3	41,1	64,3
	Otros Productos	36,8	27,9	58,9	35,7
	Total Importaciones	62,6	78,1	100,0	100,0

(*): Corresponden a los 25 productos con mayor monto importado del periodo enero - marzo 2008

Fuente: Departamento de Estudios e Informaciones, DIRECON (Mayo 2008) en base a cifras del Banco Central de Chile

ANEXO N° 86
EXPORTACIONES DE CHILE
CLASIFICADAS DE ACUERDO A LA CIU, 2001 - 2008

(Cifras en millones de dólares FOB, de cada año y porcentajes)

	2001	2002	2003	2004	2005	2006	2007	Enero - Marzo		Estructura (%)	
								2007	2008	2007	2008
I. Agricultura, Fruticultura, Ganadería Silvicultura y Pesca Extractiva	1.551,4	1.707,7	1.955,2	2.223,3	2.378,5	2.622,8	3.075,8	982,9	1.105,7	6,4	6,2
Agricultura, fruticultura y ganadería	1.485,2	1.655,9	1.901,2	2.153,4	2.311,5	2.566,9	3.014,8	967,5	1.083,9	6,3	6,0
Agricultura	198,3	185,1	204,4	233,7	246,9	273,1	326,8	68,3	93,4	0,4	0,5
Fruticultura	1.260,6	1.446,4	1.658,1	1.891,0	2.030,8	2.257,2	2.655,4	889,0	976,9	5,7	5,5
Ganadería	26,3	24,3	38,7	28,7	33,8	36,6	32,5	10,1	13,6	0,1	0,1
Silvicultura	39,9	28,0	26,8	39,0	30,5	21,9	19,0	4,5	6,9	0,0	0,0
Pesca Extractiva	26,3	23,8	27,2	31,0	36,4	34,0	42,0	10,9	14,9	0,1	0,1
II. Minería	7.610,8	7.342,4	8.742,2	16.819,1	22.243,4	37.479,2	42.729,7	9.452,6	11.213,7	61,1	62,6
Cobre	6.621,4	6.281,7	7.474,7	14.374,6	17.621,2	32.903,9	37.377,3	8.057,8	9.878,3	52,1	55,1
Resto	989,4	1.060,8	1.267,5	2.444,6	4.622,1	4.575,3	5.352,3	1.394,7	1.335,4	9,0	7,5
III. Industria	8.372,7	8.418,4	9.731,9	12.192,9	14.366,6	17.279,9	20.348,9	4.908,3	5.358,2	31,7	29,9
Industria alimentaria, bebidas, licores y tabaco	3.340,5	3.477,0	4.020,8	4.888,1	5.701,3	6.568,6	7.378,6	1.791,3	1.814,9	11,6	10,1
Alimentos y alimentos forrajeros	2.695,5	2.489,2	2.939,0	3.574,3	4.315,5	5.030,6	6.036,3	1.504,1	1.492,1	9,7	8,3
Bebidas, líquidos, alcoholes y tabacos	645,1	987,8	1.081,8	1.313,9	1.385,8	1.538,0	1.342,3	287,2	322,8	1,9	1,8
Industria textil, prendas de vestir y cuero	175,5	142,5	149,9	186,4	192,7	200,6	266,6	43,7	76,5	0,3	0,4
Textiles y confecciones de prendas de vestir	142,8	114,4	128,2	162,4	163,9	165,7	226,0	37,1	68,6	0,2	0,4
Curtiembre, talabartería, cuero y pieles, calzado	32,7	28,1	21,7	24,0	28,8	35,0	40,5	6,5	7,9	0,0	0,0
Forestales y muebles de madera	1.013,0	1.164,6	1.272,7	1.734,5	1.811,0	2.005,4	2.034,1	495,0	520,5	3,2	2,9
Celulosa, papel, cartón, editoriales e imprenta	1.183,1	1.116,1	1.234,7	1.628,9	1.658,3	1.898,2	2.927,1	672,2	797,6	4,3	4,5
Productos químicos básicos y preparados, petróleo y derivados, caucho y plástico	1.672,5	1.575,3	2.108,6	2.507,3	3.387,2	4.155,3	3.857,7	1.052,5	1.154,8	6,8	6,4
Productos de barro, loza y porcelana, vidrio y productos minerales no metálicos	52,4	50,7	63,6	68,1	77,6	89,3	108,9	22,2	30,5	0,1	0,2
Industria básica del hierro y del acero, industria básica de metales no ferrosos	258,0	271,9	329,2	512,3	642,9	1.262,8	2.439,0	572,5	646,0	3,7	3,6
Productos metálicos, maquinaria, equipos material eléctrico, instrumentos de medida y material de transporte	653,0	593,9	535,4	650,4	877,5	1.078,4	1.312,9	256,1	313,1	1,7	1,7
Productos metálicos, maquinaria, equipos, material eléctrico e instrumentos de medida	414,6	343,9	340,4	425,0	610,8	814,4	892,6	182,8	246,8	1,2	1,4
Material de transporte	238,4	250,0	195,1	225,3	266,6	264,0	420,3	73,3	66,3	0,5	0,4
Industria manufacturera no expresada	24,7	26,3	16,9	17,0	18,1	21,3	24,0	2,8	4,2	0,0	0,0
IV. Otros	133,2	207,8	197,9	224,8	263,5	374,7	564,2	120,8	240,6	0,8	1,3
V. Total Exportaciones	17.668,1	17.676,3	20.627,2	31.460,1	39.251,9	57.756,6	66.718,6	15.464,6	17.918,2	100,0	100,0

Fuente: Departamento de Estudios e Informaciones, DIRECON (Mayo 2008) en base a cifras del Banco Central de Chile

RVV/rvv

ANEXO N° 87
IMPORTACIONES DE CHILE, SEGÚN TIPO DE BIEN
2001 - 2008

(Cifras en millones de dólares CIF, de cada año y porcentajes)

	2001	2002	2003	2004	2005	2006	2007	Enero - Marzo		Estructura (%)	
								2007	2008	2007	2008
I. Bienes de Consumo	3.016,8	2.946,8	3.230,7	3.956,4	4.810,0	5.861,2	9.301,3	2.116,4	2.628,3	23,2	20,3
II. Bienes Intermedios	9.732,1	9.421,0	10.849,1	14.048,1	18.158,3	21.776,0	26.456,0	5.433,4	8.327,1	59,6	64,5
Petróleo	1.726,8	1.615,1	2.130,5	2.874,6	3.779,1	4.873,2	5.018,3	1.094,0	1.768,0	12,0	13,7
Otros Combustibles y Lubricantes	993,9	1.003,9	1.191,9	1.784,8	2.753,5	3.568,1	5.673,8	793,8	2.043,5	8,7	15,8
III. Bienes de Capital	3.484,9	3.385,4	3.583,8	4.449,7	6.971,9	7.274,9	7.191,8	1.573,2	1.962,3	17,2	15,2
IV. Total Importaciones	16.233,9	15.753,2	17.663,6	22.454,2	29.940,1	34.912,0	42.949,0	9.123,0	12.917,7	100,0	100,0

Fuente: Departamento de Estudios e Informaciones, DIRECON (Mayo 2008) en base a cifras del Banco Central de Chile

RVV/rvv

ANEXO N° 88
PRINCIPALES PRODUCTOS EXPORTADOS POR CHILE
ENERO - MARZO 2007 - 2008

(Cifras en millones de dólares FOB y porcentajes)

SACH	Glosa	Monto (FOB)		Estructura (%)	
		2007	2008	2007	2008
74031100	Cátodos y secciones de cátodos de cobre refinado.	4.405,0	5.342,7	28,5	29,8
26030000	Minerales de cobre y sus concentrados.	2.798,7	3.565,0	18,1	19,9
74020010	Cobre para el afino.	673,7	758,2	4,4	4,2
26131010	Minerales de molibdeno tostados, concentrados.	296,4	513,5	1,9	2,9
160000	Combustibles, lubricantes, aparejos y demás mercancías, incluidas las provisiones destinadas a c	208,8	341,2	1,4	1,9
47032100	Pasta química de madera semiblanqueadas o blanqueadas, de coníferas.	310,2	307,9	2,0	1,7
47032910	Pasta química de madera semiblanqueada o blanqueada, de eucaliptus.	184,3	295,1	1,2	1,6
250000	Servicios considerados exportación de conformidad al artículo 17 y siguientes de la ley n° 18.634	120,7	239,8	0,8	1,3
71081200	Las demás formas de oro, en bruto, para uso no monetario.	129,4	198,9	0,8	1,1
72027000	Ferromolibdeno.	122,6	192,6	0,8	1,1
74040019	Los demás desperdicios y desechos de cobre refinado.	74,3	188,9	0,5	1,1
26139010	Minerales de molibdeno concentrados, sin tostar.	546,1	184,4	3,5	1,0
74031900	Los demás cobres refinados, en bruto.	177,9	181,3	1,2	1,0
8061010	Uva, variedad thompson seedless (sultanina), fresca.	167,9	156,3	1,1	0,9
8061020	Uva, variedad flame seedless, fresca.	105,4	153,7	0,7	0,9
3031920	Salmones del pacífico, descabezados y eviscerados («hg»), congelados, excepto los hígados, huev	159,8	150,6	1,0	0,8
29051100	Metanol (alcohol metílico).	230,5	142,0	1,5	0,8
44071012	Madera de pino insigne simplemente aserrada.	121,3	130,3	0,8	0,7
3041942	Filetes de salmones del atlántico (salmo salar) y salmones del danubio (hucho hucho), frescos o r	147,9	124,5	1,0	0,7
74081110	Alambres de cobre refinado, de sección transversal inferior o igual a 9,5 mm.	63,7	110,6	0,4	0,6
71069120	Plata en bruto, aleada.	122,3	100,4	0,8	0,6
8104020	Arándanos azules o blueberry, frescos.	72,6	98,3	0,5	0,5
8092000	Cerezas frescas.	34,9	85,9	0,2	0,5
28012000	Yodo.	79,3	84,1	0,5	0,5
28257010	Trióxido de molibdeno.	52,3	74,7	0,3	0,4
	Total Principales Productos	11.406,2	13.720,9	73,8	76,6
	Otros Productos	4.058,4	4.197,2	26,2	23,4
	Total Exportaciones	15.464,6	17.918,2	100,0	100,0

(*): Corresponden a los 25 productos con mayor monto exportado del periodo enero - marzo 2008

Fuente: Departamento de Estudios e Informaciones, DIRECON (Mayo 2008) en base a cifras del Banco Central de Chile

ANEXO N° 89
PRINCIPALES PRODUCTOS IMPORTADOS POR CHILE
ENERO - MARZO 2007 - 2008

(Cifras en millones de dólares CIF y porcentajes)

SACH	Glosa	Monto (FOB)		Estructura (%)	
		2007	2008	2007	2008
27101940	Aceites combustibles destilados (gasoil, diesel oil).	386,9	1.489,4	4,2	11,5
27090020	Aceites crudos de petróleo o de mineral bituminoso con grados api superior o igual a 25.	737,8	1.114,6	8,1	8,6
27090010	Aceites crudos de petróleo o de mineral bituminoso con grados api inferior a 25.	356,2	653,3	3,9	5,1
26139010	Minerales de molibdeno concentrados, sin tostar.	123,4	271,6	1,4	2,1
87032391	Automóviles de turismo, de cilindrada superior a 1500 cm3 pero inferior o igual a 3000 cm3.	184,5	267,1	2,0	2,1
85171200	Teléfonos celulares (móviles) y los de otras redes.	186,7	181,5	2,0	1,4
27011220	Hulla bituminosa para uso térmico, incluso pulverizada, pero sin aglomerar.	45,0	149,6	0,5	1,2
87032291	Automóviles de turismo, de cilindrada superior a 1000 cm3 pero inferior o igual a 1500 cm3.	69,7	112,8	0,8	0,9
28070000	Ácido sulfúrico; oleum.	24,3	110,0	0,3	0,9
87042121	Camionetas con capacidad de carga útil superior a 500 kilos, pero inferior o igual a 2000 kilos.	75,1	109,5	0,8	0,8
27112100	Gas natural en estado gaseoso.	171,6	107,9	1,9	0,8
27111200	Propano licuado.	52,8	98,9	0,6	0,8
10059000	Los demás maíz.	74,8	98,3	0,8	0,8
84713000	Máquinas automáticas para tratamiento o procesamiento de datos, portátiles, de peso inferior o ig	67,5	95,6	0,7	0,7
2013000	Carne de bovinos deshuesada fresca o refrigerada.	70,4	85,7	0,8	0,7
87021091	Los demás vehículos para el transporte de 10 o mas personas, incluido el conductor, con motor de	42,5	84,2	0,5	0,7
87041090	Los demás volquetes automotores concebidos para utilizarlos fuera de la red de carreteras.	74,5	83,1	0,8	0,6
30049010	Los demás medicamentos (excepto los productos de las partidas 30.02 30.05 o 30.06) constituido	66,7	70,8	0,7	0,5
27101930	Combustibles para motores a reacción.	8,1	65,5	0,1	0,5
23040030	«pellets».	11,9	64,4	0,1	0,5
26030000	Minerales de cobre y sus concentrados.	24,1	64,3	0,3	0,5
39012000	Poliétileno de densidad superior o igual a 0,94, en forma primaria.	55,5	62,5	0,6	0,5
15179010	Mezclas de aceites vegetales, en bruto.	28,9	61,3	0,3	0,5
87033291	Automóviles de turismo con motor de embolo (pistón), de encendido por compresión (diesel o se	42,9	56,3	0,5	0,4
27101123	Gasolina para vehículos terrestres, sin plomo, de 97 octanos.	54,4	54,5	0,6	0,4
	Total Principales Productos	3.036,1	5.612,5	33,3	43,4
	Otros Productos	6.086,9	7.305,2	66,7	56,6
	Total Importaciones	9.123,0	12.917,7	100,0	100,0

(*): Corresponden a los 25 productos con mayor monto importado del periodo enero - marzo 2008

Fuente: Departamento de Estudios e Informaciones, DIRECON (Mayo 2008) en base a cifras del Banco Central de Chile

ANEXO N° 90
IMPORTACIONES DE CHILE
CLASIFICADAS DE ACUERDO A LA CIU, 2001 - 2008

(Cifras en millones de dólares CIF, de cada año y porcentajes)

	2001	2002	2003	2004	2005	2006	2007	Enero - Marzo		Estructura (%)	
								2007	2008	2007	2008
I. Agricultura, Fruticultura, Ganadería Silvicultura y Pesca Extractiva	332,1	344,9	395,0	416,9	435,2	702,4	1.002,8	224,8	254,3	2,5	2,0
Agricultura, fruticultura y ganadería	322,9	338,8	385,5	402,4	418,0	679,1	967,5	208,6	233,0	2,3	1,8
Agricultura	276,5	295,9	345,0	353,9	362,4	611,1	900,0	194,3	213,6	2,1	1,7
Fruticultura	40,4	37,4	34,8	42,7	49,2	60,1	60,0	12,1	17,6	0,1	0,1
Ganadería	5,9	5,5	5,7	5,8	6,5	7,8	7,6	2,1	1,7	0,0	0,0
Silvicultura	2,8	2,9	3,1	5,1	7,3	8,6	10,2	2,4	2,5	0,0	0,0
Pesca Extractiva	6,5	3,2	6,4	9,5	9,9	14,6	25,1	13,8	18,8	0,2	0,1
II. Minería	2.210,7	2.115,8	2.745,1	3.922,3	5.448,2	6.576,1	7.216,1	1.550,6	2.429,3	17,0	18,8
Cobre	3,9	6,8	9,0	43,7	79,5	222,6	175,3	24,2	65,6	0,3	0,5
Resto	2.206,8	2.109,0	2.736,1	3.878,6	5.368,8	6.353,5	7.040,8	1.526,4	2.363,7	16,7	18,3
III. Industria	13.530,2	13.086,7	14.304,2	17.995,4	23.901,7	27.443,1	34.555,6	7.306,7	10.190,6	80,1	78,9
Industria alimentaria, bebidas, licores y tabaco	921,8	949,9	1.138,2	1.350,0	1.538,4	1.798,7	2.270,8	505,3	744,0	5,5	5,8
Alimentos y alimentos forrajeros	863,6	846,0	1.031,3	1.218,7	1.373,5	1.605,7	2.131,2	479,3	706,4	5,3	5,5
Bebidas, líquidos, alcoholes y tabacos	58,2	103,9	106,9	131,3	164,9	192,9	139,5	26,1	37,5	0,3	0,3
Industria textil, prendas de vestir y cuero	1.061,1	1.006,9	1.029,1	1.290,1	1.490,8	1.811,7	2.039,2	624,6	664,3	6,8	5,1
Textiles y confecciones de prendas de vestir	905,1	832,4	857,2	1.083,3	1.248,1	1.510,0	1.720,6	514,1	555,7	5,6	4,3
Curtiembre, talabartería, cuero y pieles, calza	155,9	174,6	171,9	206,8	242,7	301,6	318,6	110,5	108,6	1,2	0,8
Forestales y muebles de madera	161,6	171,5	174,8	235,8	274,7	345,0	405,5	91,0	129,8	1,0	1,0
Celulosa, papel, cartón, editoriales e imprenta	477,0	419,5	448,5	568,9	644,3	682,9	841,7	209,8	236,9	2,3	1,8
Productos químicos básicos y preparados, petróleo y derivados, caucho y plástico	3.375,5	3.198,3	3.629,0	4.721,2	6.288,5	7.630,9	11.297,0	1.955,2	3.575,9	21,4	27,7
Productos de barro, loza y porcelana, vidrio y productos minerales no metálicos	222,3	218,9	237,4	265,3	337,3	384,5	512,1	111,9	124,1	1,2	1,0
Industria básica del hierro y del acero, industria básica de metales no ferrosos	520,1	487,3	555,3	840,0	1.023,4	1.275,0	1.413,7	326,1	465,3	3,6	3,6
Productos metálicos, maquinaria, equipos material eléctrico, instrumentos de medida y material de transporte	6.592,9	6.445,4	6.895,0	8.490,9	12.024,8	13.162,0	15.379,4	3.424,0	4.176,0	37,5	32,3
Productos metálicos, maquinaria, equipos, material eléctrico e instrumentos de medida	5.082,5	4.768,0	5.083,8	6.174,1	8.415,6	9.388,5	10.794,9	2.447,8	2.922,6	26,8	22,6
Material de transporte	1.510,5	1.677,4	1.811,2	2.316,7	3.609,2	3.773,5	4.584,5	976,2	1.253,4	10,7	9,7
Industria manufacturera no expresada	197,7	188,9	197,1	233,2	279,4	352,6	396,1	58,6	74,4	0,6	0,6
IV. Otros	160,9	205,7	219,4	119,6	155,0	190,5	174,5	40,9	43,5	0,4	0,3
V. Total Importaciones	16.233,9	15.753,2	17.663,6	22.454,2	29.940,1	34.912,0	42.949,0	9.123,0	12.917,7	100,0	100,0

Fuente: Departamento de Estudios e Informaciones, DIRECON (Mayo 2008) en base a cifras del Banco Central de Chile

RVV/rvv

ANEXO N° 91
BALANZA COMERCIAL DE CHILE
CLASIFICADAS DE ACUERDO A LA CIU, 2001 - 2008
(Cifras en millones de dólares, de cada año)

	2001	2002	2003	2004	2005	2006	2007	Enero - Marzo	
								2007	2008
I. Agricultura, Fruticultura, Ganadería	1.219,3	1.362,8	1.560,3	1.806,4	1.943,3	1.920,4	2.073,0	758,1	851,4
Silvicultura y Pesca Extractiva									
Agricultura, fruticultura y ganadería	1.162,4	1.317,1	1.515,7	1.751,0	1.893,5	1.887,8	2.047,3	758,9	850,9
Agricultura	-78,2	-110,8	-140,5	-120,2	-115,4	-338,1	-573,1	-126,0	-120,3
Fruticultura	1.220,2	1.409,0	1.623,2	1.848,3	1.981,6	2.197,1	2.595,4	876,9	959,3
Ganadería	20,4	18,8	33,0	22,9	27,3	28,8	25,0	8,0	11,8
Silvicultura	37,1	25,1	23,8	33,9	23,2	13,3	8,8	2,1	4,4
Pesca Extractiva	19,8	20,6	20,8	21,5	26,5	19,4	16,9	-2,9	-3,9
II. Minería	5.400,1	5.226,6	5.997,1	12.896,8	16.795,1	30.903,1	35.513,6	7.902,0	8.784,4
Cobre	6.617,4	6.274,8	7.465,7	14.330,9	17.541,8	32.681,3	37.202,1	8.033,6	9.812,7
Resto	-1.217,3	-1.048,2	-1.468,6	-1.434,1	-746,7	-1.778,2	-1.688,5	-131,6	-1.028,3
III. Industria	-5.157,4	-4.668,3	-4.572,3	-5.802,4	-9.535,1	-10.163,2	-14.206,7	-2.398,4	-4.832,5
Industria alimentaria, bebidas, licores y tabaco	2.418,7	2.527,2	2.882,6	3.538,1	4.162,9	4.770,0	5.107,8	1.285,9	1.070,9
Alimentos y alimentos forrajeros	1.831,9	1.643,3	1.907,7	2.355,5	2.942,0	3.424,9	3.905,0	1.024,8	785,6
Bebidas, líquidos, alcoholes y tabacos	586,8	883,9	974,9	1.182,6	1.220,9	1.345,1	1.202,8	261,1	285,3
Industria textil, prendas de vestir y cuero	-885,6	-864,4	-879,1	-1.103,7	-1.298,1	-1.611,0	-1.772,6	-580,9	-587,8
Textiles y confecciones de prendas de vestir	-762,3	-718,0	-728,9	-920,9	-1.084,2	-1.344,4	-1.494,6	-477,0	-487,1
Curtiembre, talabartería, cuero y pieles, calzado	-123,2	-146,4	-150,2	-182,8	-213,9	-266,7	-278,1	-103,9	-100,6
Forestales y muebles de madera	851,3	993,0	1.097,9	1.498,8	1.536,3	1.660,4	1.628,6	404,0	390,7
Celulosa, papel, cartón, editoriales e imprenta	706,0	696,6	786,3	1.060,0	1.014,0	1.215,3	2.085,4	462,4	560,8
Productos químicos básicos y preparados, petróleo y derivados, caucho y plástico	-1.703,0	-1.623,0	-1.520,4	-2.213,9	-2.901,4	-3.475,6	-7.439,3	-902,8	-2.421,0
Productos de barro, loza y porcelana, vidrio y productos minerales no metálicos	-169,9	-168,2	-173,7	-197,3	-259,7	-295,2	-403,2	-89,7	-93,6
Industria básica del hierro y del acero, industria básica de metales no ferrosos	-262,1	-215,4	-226,1	-327,7	-380,5	-12,2	1.025,2	246,4	180,6
Productos metálicos, maquinaria, equipos material eléctrico, instrumentos de medida y material de transporte	-5.939,9	-5.851,5	-6.359,6	-7.840,5	-11.147,3	-12.083,6	-14.066,5	-3.167,9	-3.862,9
Productos metálicos, maquinaria, equipos, material eléctrico e instrumentos de medida	-4.667,8	-4.424,1	-4.743,4	-5.749,1	-7.804,8	-8.574,2	-9.902,3	-2.265,0	-2.675,8
Material de transporte	-1.272,0	-1.427,4	-1.616,1	-2.091,4	-3.342,5	-3.509,5	-4.164,2	-902,9	-1.187,1
Industria manufacturera no expresada	-173,0	-162,6	-180,2	-216,2	-261,3	-331,3	-372,1	-55,8	-70,2
IV. Otros	-27,8	2,1	-21,6	105,2	108,5	184,2	389,7	79,9	197,1
V. Total Balanza Comercial	1.434,2	1.923,2	2.963,5	9.006,0	9.311,7	22.844,5	23.769,5	6.341,6	5.000,4

Fuente: Departamento de Estudios e Informaciones, DIRECON (Mayo 2008) en base a cifras del Banco Central de Chile

ANEXO N° 92
EXPORTACIONES DE CHILE A PRINCIPALES MERCADOS SEGÚN CIU
ENERO - MARZO 2007 - 2008

(Cifras en millones de dólares de cada año)

	Comunidad Andina		Mercosur		Estados Unidos		Japón		Corea		China		UE (27)		Mundo	
	2007	2008	2007	2008	2007	2008	2007	2008	2007	2008	2007	2008	2007	2008	2007	2008
Agricultura	2,5	5,6	3,3	5,0	27,8	37,4	3,8	3,7	0,1	0,1	0,5	0,3	25,9	33,9	68,3	93,4
Fruticultura	20,2	24,2	20,0	36,7	519,9	554,9	7,7	4,7	18,1	16,1	7,5	8,8	171,8	192,0	889,0	976,9
Ganadería	0,9	1,0	0,8	1,2	0,3	0,4	0,0	0,0	-	-	1,6	1,6	5,0	8,7	10,1	13,6
Silvicultura	0,2	0,4	0,2	0,5	0,9	1,1	0,8	0,5	0,7	0,1	0,1	0,3	0,5	1,1	4,5	6,9
Pesca Extractiva	-	0,0	0,0	0,0	0,3	0,4	2,7	3,1	0,1	-	3,0	4,4	3,0	5,3	10,9	14,9
Cobre	35,0	3,8	499,9	634,5	589,7	720,0	895,8	1.122,1	713,8	781,8	1.898,3	2.400,0	2.243,9	2.598,4	8.057,8	9.878,3
Resto de minería	1,3	5,3	59,1	76,5	330,9	271,2	207,1	265,0	38,6	67,0	74,5	58,5	481,1	373,1	1.394,7	1.335,4
Alimentos y alimentos forrajeros	59,1	76,5	87,8	142,7	317,3	280,6	375,1	304,2	52,6	51,3	71,6	55,9	246,2	309,6	1.504,1	1.492,1
Bebidas, líquidos, alcoholes y tabacos	15,9	19,6	19,7	21,5	40,5	42,3	9,5	12,4	8,1	9,0	11,0	23,2	131,5	137,2	287,2	322,8
Textiles y confecciones de prendas de vestir	7,7	10,0	10,8	11,1	8,4	2,6	0,0	0,0	0,0	-	0,2	0,2	2,6	40,0	37,1	68,6
Curtiembre, talabartería, cuero y pieles, calzado	0,7	2,8	0,5	0,5	0,1	0,0	0,0	-	-	-	1,0	0,8	1,2	1,1	6,5	7,9
Forestales y muebles de madera	20,4	25,1	10,3	13,4	194,9	165,7	74,9	94,7	4,8	5,0	9,3	8,9	43,8	51,1	495,0	520,5
Celulosa, papel, cartón, editoriales e imprenta	57,6	77,6	67,1	86,1	17,1	11,6	15,4	16,8	53,7	70,7	154,4	172,0	179,9	234,9	672,2	797,6
Productos químicos básicos y preparados, petróleo y derivados, caucho y plástico	158,7	164,9	96,3	138,6	111,3	61,8	10,7	15,6	119,0	5,0	7,3	9,1	174,2	114,1	1.052,5	1.154,8
Productos de barro, loza y porcelana, vidrio y productos minerales no metálicos	8,3	9,1	5,2	11,7	6,2	5,5	0,0	0,0	-	0,0	0,1	-	0,6	1,3	22,2	30,5
Industria básica del hierro y del acero, industria básica de metales no ferrosos	36,2	47,5	79,2	136,9	57,1	50,3	11,8	31,0	52,7	53,7	123,7	120,1	129,8	108,0	572,5	646,0
Productos metálicos, maquinaria, equipos, material eléctrico e instrumentos de medida	83,1	102,6	81,9	95,3	32,5	42,6	0,3	0,4	0,0	3,1	5,7	3,4	9,3	17,2	256,1	313,1
Industria manufacturera no expresada	1,1	1,2	0,6	1,9	0,3	0,4	0,0	0,0	0,0	-	-	-	0,6	0,2	2,8	4,2
Otros	32,2	75,8	23,0	43,4	20,4	26,5	1,2	1,5	0,0	0,1	0,0	0,0	17,5	40,5	120,8	240,6
TOTAL	541,2	653,2	1.065,7	1.457,6	2.276,0	2.275,3	1.616,9	1.875,6	1.062,4	1.063,1	2.369,6	2.867,5	3.868,3	4.267,7	15.464,6	17.918,2

Fuente: Departamento de Estudios e Informaciones, DIRECON (Mayo 2008) en base a cifras del Banco Central de Chile

RVV/rvv

ANEXO Nº 93
PARTICIPACIÓN DE LAS EXPORTACIONES DE CHILE A PRINCIPALES MERCADOS SEGÚN SECTOR CIU
ENERO - MARZO 2007 - 2008

(Cifras en porcentajes)

	Comunidad Andina		Mercosur		Estados Unidos		Japón		Corea		China		UE (27)		Mundo	
	2007	2008	2007	2008	2007	2008	2007	2008	2007	2008	2007	2008	2007	2008	2007	2008
Agricultura	0,5	0,9	0,3	0,3	1,2	1,6	0,2	0,2	0,0	0,0	0,0	0,0	0,7	0,8	0,4	0,5
Fruticultura	3,7	3,7	1,9	2,5	22,8	24,4	0,5	0,3	1,7	1,5	0,3	0,3	4,4	4,5	5,7	5,5
Ganadería	0,2	0,2	0,1	0,1	0,0	0,0	0,0	0,0	-	-	0,1	0,1	0,1	0,2	0,1	0,1
Silvicultura	0,0	0,1	0,0	0,0	0,0	0,0	0,0	0,0	0,1	0,0	0,0	0,0	0,0	0,0	0,0	0,0
Pesca Extractiva	-	0,0	0,0	0,0	0,0	0,0	0,2	0,2	0,0	-	0,1	0,2	0,1	0,1	0,1	0,1
Cobre	6,5	0,6	46,9	43,5	25,9	31,6	55,4	59,8	67,2	73,5	80,1	83,7	58,0	60,9	52,1	55,1
Resto de minería	0,2	0,8	5,5	5,2	14,5	11,9	12,8	14,1	3,6	6,3	3,1	2,0	12,4	8,7	9,0	7,5
Alimentos y alimentos forrajeros	10,9	11,7	8,2	9,8	13,9	12,3	23,2	16,2	5,0	4,8	3,0	1,9	6,4	7,3	9,7	8,3
Bebidas, líquidos, alcoholes y tabacos	2,9	3,0	1,9	1,5	1,8	1,9	0,6	0,7	0,8	0,8	0,5	0,8	3,4	3,2	1,9	1,8
Textiles y confecciones de prendas de vestir	1,4	1,5	1,0	0,8	0,4	0,1	0,0	0,0	0,0	-	0,0	0,0	0,1	0,9	0,2	0,4
Curtiembre, talabartería, cuero y pieles, calzado	0,1	0,4	0,0	0,0	0,0	0,0	0,0	-	-	-	0,0	0,0	0,0	0,0	0,0	0,0
Forestales y muebles de madera	3,8	3,8	1,0	0,9	8,6	7,3	4,6	5,1	0,5	0,5	0,4	0,3	1,1	1,2	3,2	2,9
Celulosa, papel, cartón, editoriales e imprenta	10,6	11,9	6,3	5,9	0,8	0,5	1,0	0,9	5,1	6,7	6,5	6,0	4,6	5,5	4,3	4,5
Productos químicos básicos y preparados, petróleo y derivados, caucho y plástico	29,3	25,2	9,0	9,5	4,9	2,7	0,7	0,8	11,2	0,5	0,3	0,3	4,5	2,7	6,8	6,4
Productos de barro, loza y porcelana, vidrio y productos minerales no metálicos	1,5	1,4	0,5	0,8	0,3	0,2	0,0	0,0	-	0,0	0,0	-	0,0	0,0	0,1	0,2
Industria básica del hierro y del acero, industria básica de metales no ferrosos	6,7	7,3	7,4	9,4	2,5	2,2	0,7	1,7	5,0	5,0	5,2	4,2	3,4	2,5	3,7	3,6
Productos metálicos, maquinaria, equipos, material eléctrico e instrumentos de medida	15,4	15,7	7,7	6,5	1,4	1,9	0,0	0,0	0,0	0,3	0,2	0,1	0,2	0,4	1,7	1,7
Industria manufacturera no expresada	0,2	0,2	0,1	0,1	0,0	0,0	0,0	0,0	0,0	-	-	-	0,0	0,0	0,0	0,0
Otros	6,0	11,6	2,2	3,0	0,9	1,2	0,1	0,1	0,0	0,0	0,0	0,0	0,5	0,9	0,8	1,3
TOTAL	100,0	100,0	100,0	100,0	100,0	100,0	100,0	100,0	100,0	100,0	100,0	100,0	100,0	100,0	100,0	100,0

Fuente: Departamento de Estudios e Informaciones, DIRECON (Mayo 2008) en base a cifras del Banco Central de Chile

RVV/rvv