

**MINISTERIO DE RELACIONES EXTERIORES  
DIRECCIÓN GENERAL DE RELACIONES  
ECONÓMICAS INTERNACIONALES  
DEPARTAMENTO DE ESTUDIOS  
E INFORMACIONES**



**GOBIERNO DE CHILE**  
DIRECCION GENERAL DE RELACIONES  
ECONOMICAS INTERNACIONALES  
PROCHILE

**COMERCIO EXTERIOR DE CHILE  
CUARTO TRIMESTRE 2008**

**FEBRERO 2009**

---

Este Documento fue elaborado por el Departamento de Estudios e Informaciones  
de la Dirección General de Relaciones Económicas Internacionales  
del Ministerio de Relaciones Exteriores de Chile.

Director de Estudios: Alexis Guardia Basso  
Asesores: Alejandro Gutiérrez A., Roberto Urmeneta B.  
Asistentes: Gigliola Di Giammarino D., Patricia Ortega S.,  
Patricia Rodríguez C., Felipe Avilés L., Álvaro de la Barra C.

Cualquier reproducción del presente documento, parcial o completa,  
debe citar expresamente la fuente señalada.

---

## INDICE

RESUMEN EJECUTIVO .....	4
1 ECONOMÍA MUNDIAL Y COMERCIO EXTERIOR .....	9
1.1 Elementos básicos de la crisis financiera .....	9
1.2 Previsiones de la economía mundial.....	10
1.3 Comercio exterior chileno .....	13
1.3.1 Destino de las exportaciones .....	15
1.3.2 Origen de las importaciones.....	16
2 TIPO DE CAMBIO Y TÉRMINOS DE INTERCAMBIO.....	20
2.1 Evolución del tipo de cambio nominal y términos de intercambio .....	20
2.2 Índices de Tipo de Cambio Real Bilaterales (TCRB) del Peso con el Dólar, Euro y Yen .....	21
2.3 Evolución tipos de Cambio Real Bilaterales (TCRB) con Argentina, Brasil y México.....	22
3 RELACIÓN BILATERAL DE LOS PRINCIPALES SOCIOS COMERCIALES.....	25
3.1 Estados Unidos .....	25
3.2 Unión Europea.....	32
3.3 China.....	42
3.4 Japón.....	48
3.5 Corea del Sur.....	52
3.6 India.....	56
3.7 América Latina.....	59
3.7.1 Panorama económico de la región.....	59
3.7.2 Comercio bilateral Chile – América Latina.....	61
3.7.2.1 Exportaciones chilenas hacia América Latina .....	61
3.7.2.2 Importaciones chilenas desde América Latina.....	63
3.7.2.3 Balanza comercial de Chile y América.....	64
3.7.3 Argentina.....	65
3.7.4 Brasil .....	68
3.7.5 México .....	71
GLOSARIO Y ABREVIACIONES .....	75
ÍNDICE DE ANEXOS.....	77

## RESUMEN EJECUTIVO

La crisis actual, cuya génesis fue en el sector financiero, ha contagiado al sector real de la economía. Si bien comenzó como un descalabro en los mercados inmobiliarios de Estados Unidos, sus efectos se han generalizado por gran parte de los países del orbe. Las recientes previsiones del Fondo Monetario Internacional (FMI) para 2009 se han revisado a la baja. Se espera la actividad se reduzca de un 5,2% en 2007 a un 3,4% para 2008. Se espera que la economía mundial se recupere no antes de 2010.

Respecto a Estados Unidos, epicentro de la crisis, se constata un estado recesivo para los 2 últimos trimestres de 2008, cuya profundidad y extensión es sólo comparable a la gran depresión. El FMI ha proyectado una contracción en la actividad económica en Estados Unidos para el año 2009 de un -1,6%.

Por otra parte, la zona euro no ha sido inmune a los embates de la actual crisis. En efecto, ya se ha confirmado una etapa recesiva para una gran parte de sus integrantes. Según recientes previsiones del FMI, el crecimiento económico se reduce desde un 2,6% para 2007 a un 1,0% para el año 2008. Proyecciones para el año 2009 son aún menos auspiciosas, esperándose una contracción de 2% en el PIB.

Una senda aún más oscurecida que la anterior seguiría la economía japonesa. Para Japón las previsiones más recientes del FMI dan cuenta de una reducción del PIB de 0,3% durante el año 2008. Situación que no se revertiría en el 2009, con una contracción de la economía real en un 2,6%.

Para los países emergentes de Asia (incluido China e India) la crisis detendría en parte su acelerado crecimiento. El FMI prevé un crecimiento de la actividad económica de 7,8% para el 2008 y de 5,5% para el 2009. Resultado inferior al exhibido durante el año 2007 que alcanzó un 10,6%. Se espera que China crezca para el 2009 a una tasa de 6,7%, cifra inferior a lo que nos tenía acostumbrado desde hace más de una década.

Para América Latina las proyecciones económicas del FMI arrojan un crecimiento del PIB de 4,6% para el año 2008. Por su parte, se estima un menor ritmo de expansión durante el año 2009, con proyecciones que confluyen hacia un crecimiento económico de un 1,1%.

Es de esperar que estas cifras poco auspiciosas afecten de forma negativa al comercio mundial. Muestra de esto es la acelerada caída en el comercio internacional acontecida desde el tercer trimestre del año 2008. Tal desplome es conducido por la fuerte reducción en la demanda en los países de la OECD, en particular por el agotamiento de los créditos comerciales a medida que los mercados financieros se debilitaban. La caída en el comercio mundial posee al menos dos aristas que deben destacarse. En primer lugar el comercio es un vaticinador de la economía en general, y por ende de la crisis. Además, las fluctuaciones en el comercio si bien primero siguen a las fluctuaciones en el PIB, luego las amplifican.

El caso chileno no es la excepción. La balanza comercial presentó en 2008 un superávit de US\$ 10.179,1 millones, disminuyendo en 2,3 veces lo registrado en 2007. Tal resultado es producto de la disminución en los envíos mineros que reflejarían una crisis afectando al sector industrial y de construcción, factores que inciden en una menor demanda mundial. El valor total de las exportaciones FOB fue de US\$ 67.788,5 millones, con un crecimiento casi nulo. Las importaciones totales FOB alcanzaron los US \$57.609,4 millones, equivalente a un crecimiento de un 31% respecto del año 2007.

El auge en el precio del cobre, nuestro principal producto al exterior en términos de valor exportado, mostró una tendencia a la baja en los últimos dos trimestres de 2008. Tal caída redujo nuestras exportaciones totales en un 34,7% en el cuarto trimestre.

Con ello, las exportaciones de cobre totalizaron en 2008 un valor de US\$ 34.117,6 millones, lo que significó una caída anual de un 9,2%. Tal caída se explica tanto por la disminución en el

precio del metal rojo en los mercados internacionales como por la caída en los envíos hacia el resto del mundo. Las perspectivas de mediano plazo apuntan a que el precio del cobre no descenderá más allá de lo ya visto, estimándose que durante el año 2009 el precio promedio del cobre bordeará los US\$ 1,5 la libra. Pese a ello, no es posible descartar que los precios del cobre se mantengan bajos o incluso, vuelvan a caer.

A pesar del debilitamiento de la demanda externa, las exportaciones no cobre presentaron un aumento del 2,4% para el cuarto trimestre de 2008. Entre los factores que explicarían este resultado se encuentra el debilitamiento del peso frente a las principales monedas internacionales (dólar, yen y euro son buenos ejemplos de esto). La depreciación nominal habría tornado más competitivas las exportaciones chilenas. Con ello las exportaciones no cobre en 2008 totalizaron US\$ 33.670,8 millones, US\$ 3.586 millones más que en 2007.

Dentro del grupo no cobre destaca la expansión de las exportaciones industriales que durante el 2008 totalizaron US\$ 23.332,9 millones, con un crecimiento anual de un 14,7%. Por su parte, el sector de alimentos, principal sector industrial exportador del país, presentó un crecimiento anual de 14,7%, tras registrar envíos por US\$ 8.463,4 millones.

Examinando el destino de las exportaciones chilenas, se encuentra que durante el año 2008 el 90,3% de las exportaciones nacionales fueron con destino a países o bloques con Acuerdos Comerciales. El Área del Euro, China, Estados Unidos y Japón fueron los principales mercados de destino de las exportaciones, alcanzando en conjunto cerca del 58% de los envíos al exterior. Los países del MERCOSUR y de la Comunidad Andina continuaron incrementando su participación, tras concentrar un 14,2% del total exportado por Chile en 2008, 2,7 puntos porcentuales más que lo registrado en el año anterior.

China concentra un 14,1% de las exportaciones de Chile, lo que lo sitúa como el principal destino individual de las exportaciones chilenas. Otro destino importante de nuestras exportaciones es Estados Unidos, el cual

alcanzó un total de US\$ 8.130 millones, representando una caída de un 7% respecto del monto enviado en 2007. El área del Euro presentó en 2008 un crecimiento anual de 5,1%, destacando el aumento que experimentaron los envíos a España (45%), Alemania (10,1%) y Holanda (8,5%), que en conjunto concentraron un 54% del valor total exportado por Chile al bloque.

En MERCOSUR el crecimiento de un 23,3% experimentado por las exportaciones a Brasil, consolidó a este país como el principal destino de los envíos realizados por Chile al bloque, destacando también la expansión de un 26,4% de las exportaciones realizadas a Argentina, que lo sitúa como el segundo principal receptor de las exportaciones chilenas a MERCOSUR. Perú, por su parte, es el principal destino de las exportaciones chilenas a la CAN, tras concentrar un 47% del total dirigido a dicho bloque comercial.

Por otro lado, las importaciones se estima aumentaron en un 17% anual durante el año 2008. Esta expansión obedeció tanto a la mayor cantidad importada como al aumento de precios.

El alto nivel de dinamismo de las importaciones se extendió a todas las categorías de bienes. Se destaca el crecimiento de las internaciones de bienes intermedios de un 36,5% anual, impulsado por el fuerte crecimiento de las compras de petróleo y otros combustibles y lubricantes. Cabe destacar que esta categoría representa el 63,7% del total importado.

Por su parte, las importaciones no petroleras también presentaron una fuerte expansión, tras pasar de US\$ 38.972,5 millones en 2007 a US\$ 50.434,2 millones en 2008. Lo que se encuentra marcado por el dinamismo presentado por las importaciones de productos de la industria metalmecánica, la de alimentos y la del hierro.

Luego de una trayectoria descendente del tipo de cambio nominal peso-dólar, desde comienzos del año 2003, a partir del segundo trimestre del año 2008, se produce un quiebre de tendencia acentuando una mayor fortaleza de la divisa estadounidense. En efecto, en el mes de marzo de 2008, el tipo de cambio alcanza un valor promedio de 442,9 pesos por dólar, valor

mínimo desde 1997. Posteriormente, se produce una fuerte apreciación nominal del dólar de 46,6% a diciembre. La depreciación del peso ha permitido fortalecer la competitividad del país, a través del fomento de las exportaciones nacionales, paliando en parte los efectos de la menor demanda externa.

Respecto de los índices de precios de las exportaciones e importaciones, se ha observado un crecimiento en los precios de las exportaciones hasta la primera mitad del 2008. Sin embargo, se constata una caída a partir del tercer trimestre del año pasado, respecto del mismo período del año anterior. Con respecto al índice de precios de las importaciones, se evidencia un aumento relevante desde el cuarto trimestre del año 2007 hasta el tercer trimestre del año 2008. En efecto, el crecimiento del tercer trimestre, respecto del mismo período del año anterior alcanzó a 16,3%.

Los índices de tipo de cambio real bilateral (TCRB) entre el peso y cada una de las monedas extranjeras dólar, euro y yen, iniciaron el año exhibiendo una tendencia a la baja, la cual fue revertida en el segundo trimestre del 2008. A noviembre, los tres índices presentaban valores mayores al promedio anual. Destacándose los repuntes del yen y del dólar. La depreciación del peso frente a las respectivas monedas sería reflejo de la actual incertidumbre en los mercados financieros globales.

A pesar de la fuerte depreciación del TCRB peso-dólar desde el segundo trimestre del 2008, la variación acumulada anual es negativa (-5,3%), esto producto que sólo en los últimos meses el índice recuperó valores de años anteriores. A su vez los TCRB peso-euro y peso yen terminan el año con variaciones acumuladas positivas de 0,9% y 2,0% respectivamente, gracias a la fuerte apreciación nominal de dichas monedas.

El índice de tipo de cambio real bilateral con Argentina continúa la tendencia creciente en los últimos trimestres del año 2008. A diciembre del mismo año, el TCR bilateral creció 19,7%, respecto del año anterior. La razón de lo anterior obedece fundamentalmente a la depreciación del tipo de cambio nominal bilateral durante el referido período.

Por otra parte, respecto de la economía de Brasil, a partir del año 2004 se observó una trayectoria creciente del TCR bilateral. Sin embargo, durante el año 2008, la trayectoria fue más bien dispar. En efecto, en el primer trimestre disminuye el índice, para luego recuperarse durante el segundo trimestre hasta el mes de agosto. Posteriormente, entre agosto y diciembre de 2008, el TCRB sufre un nuevo revés, con una caída de 15%. Finalmente, la caída anual alcanzó a 4,1%.

En los últimos años, se ha observado una importante reducción en el índice de TCR bilateral con México. La caída alcanza un mínimo en abril de 2008, para luego crecer durante el resto del año. En efecto, entre abril y diciembre de 2008, el índice TCR aumenta 13,8%.

Es un hecho que el comercio mundial está cayendo. La baja experimentada en el tercer trimestre del 2008 se ha acelerado a medida que el crecimiento mundial se ha ido debilitando. Las grandes economías mundiales son el mejor reflejo de esta caída. Estados Unidos, Japón y un gran número de las economías de la Unión Europea entraron en recesión, China redujo su tasa de crecimiento para el 2008 y se espera no recupere su desempeño anterior en el 2009. Mientras mayor impacto tenga la crisis dentro de los países, mayores serán las presiones para proteger el mercado local. Asimismo, se espera un intenso debate sobre cuáles serán las medidas a tomar para incrementar la demanda doméstica, y que además no vayan en desmedro del comercio internacional.

El presente año será el primero en décadas que enfrenta oscuros pronósticos, sólo el correr de los meses revelará la verdadera profundidad y extensión de la crisis.

### ECONOMÍA MUNDIAL 2009 Y EXPORTACIONES CHILENAS 2008

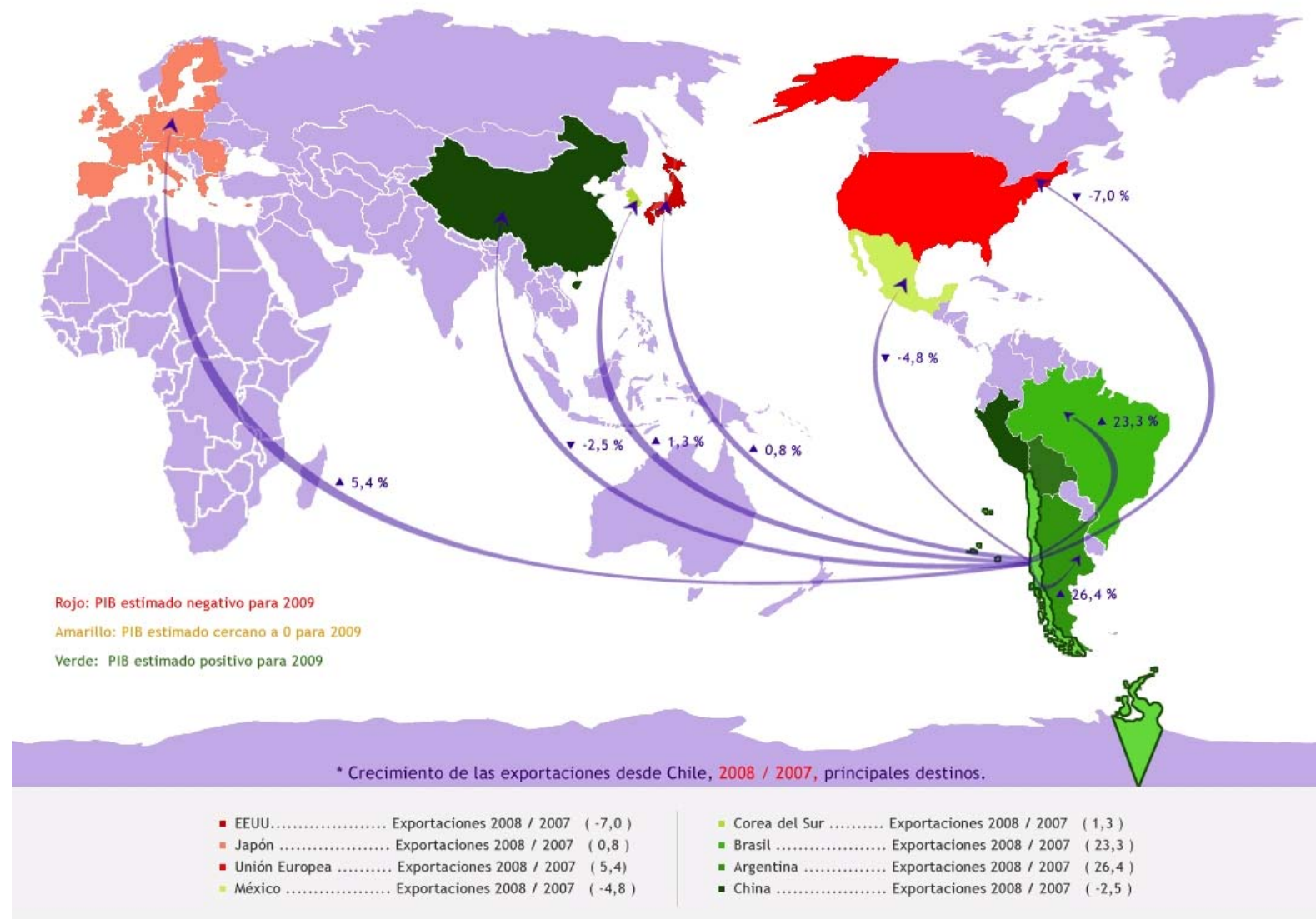

# **1. ECONOMÍA MUNDIAL Y COMERCIO EXTERIOR**



## 1 ECONOMÍA MUNDIAL Y COMERCIO EXTERIOR

### 1.1 Elementos básicos de la crisis financiera

Como es sabido, la actual crisis económica internacional tuvo su epicentro en la economía de los Estados Unidos. Primero como crisis financiera más tarde como ciclo recesivo en su economía real. Las primeras manifestaciones de la crisis financiera se dieron ya a mediados del año 2007, y ello correspondió al término de la burbuja inmobiliaria es decir, cuando comienza a caer el precio de las viviendas y a detenerse la actividad de la construcción.

Esta crisis se la conoce mundialmente como la crisis “subprime”, haciendo referencia a los préstamos hipotecarios de alto riesgo que los bancos lograron colocar gracias a la elevada liquidez existente en la economía. Estos préstamos de alto riesgo y con elevadas tasas de interés fueron suscritos por deudores de bajos ingresos y poco o nulo patrimonio, salvo con la vivienda misma que se compra pero que cuando su precio cae el préstamo se hace sólo parcialmente recuperable para los bancos. Sin embargo, lo más inédito y específico de esta burbuja es que estos créditos subprime conocidos también como créditos basura o tóxicos son empaquetados por los bancos junto con otros créditos menos riesgosos y transformados en bonos, los cuales son ofrecidos a los bancos de inversión u otros inversionistas para su compra. Teóricamente, estos bonos están respaldados con los flujos de pago de los créditos que sustentan a estos bonos. Al hacer esto los bancos transforman los créditos en activos financieros que pueden revender facilitando con ello una toma de riesgos inusitada para el buen funcionamiento de los propios bancos y la economía real. Se crea así junto a una ingeniería financiera compleja el campo de acción de los movimientos especulativos pertinentes. Síntomas de este fenómeno también se dan en las economías de España, Gran Bretaña e Irlanda.

Al estallar la burbuja financiera llega la hora de la verdad, los bancos de inversión, las compañías de seguros, los fondos de pensiones etc. que se han embarcado en el tipo de bonos descritos entran en colapso al igual que los bancos donde una parte de su cartera de crédito esta intoxicada con los subprime y con préstamos incobrables. El FMI estima (enero 2009) que las pérdidas que habrían sufrido los bancos en todo el mundo a causa de los activos tóxicos originados en EEUU sería de 2,2 billones de dólares (millones de millones)

La caída bursátil afecta en primera instancia al precio de las acciones de las instituciones financieras más comprometidas. Se produce así una crisis de confianza entre los bancos o una parálisis de los flujos de créditos que se propaga a las empresas gatillando una nueva ola de caída bursátil (48% en el 2008). No obstante el plan de rescate ideado para detener las tendencias indicadas, la crisis financiera se propaga hacia la economía real, arrastrando hacia la recesión, no sólo a la economía de Estados Unidos, sino también a las economías de Europa, Japón y países emergentes como India y China. En este escenario se registra una fuerte caída de los precios de las materias primas, alimentos y petróleo.

Podemos concluir que la onda de desconfianza y el racionamiento del crédito desatado en primera instancia por el pánico financiero han fuertemente acelerado una reducción de la actividad económica. Igualmente, las esperanzas puestas en los países emergentes se han ido disipando sin olvidar además que la economía china solo pesa un 6% de la economía mundial mientras que las de Estados Unidos representa un 25% y la de la zona euro un 22%. Los distintos analistas de la coyuntura que no paran de revisar a la baja sus previsiones para el 2009 estiman sin embargo para este año, la más fuerte recesión después de la guerra en los países desarrollados.

## 1.2 Previsiones de la economía mundial

Las recientes previsiones del FMI<sup>1</sup> indican una revisión a la baja en el crecimiento económico mundial esperado para el año 2008 y 2009. En efecto, luego de exhibir una tasa de expansión del PIB mundial de 5,2%, durante el año 2007, la actividad económica mundial se reducirá a 3,4% en el año 2008. Esta baja se debió a la fuerte desaceleración en la actividad económica en el tercer y cuarto trimestre del año. A su vez, la caída se agudizará el 2009 con un menor crecimiento, cuya tasa de expansión será de 0.5%. Por su parte, la recuperación sólo está prevista hacia fines del año 2009 y comienzos del año 2010.

El sensible ajuste en la previsiones y la reducción en el ritmo de crecimiento esperado del PIB, se produjo en el segundo semestre del año, debido a la profundización de los desequilibrios en los mercados financieros de las economías avanzadas, las abruptas caídas de los valores bursátiles de la principales plazas del mundo, los menores precios de las materias primas y condiciones crediticias más estrechas, entre otras.

Según el FMI y varios organismos especializados, la economía mundial se encuentra atravesando una de las peores crisis en los últimos sesenta años y estaría técnicamente en recesión.<sup>2</sup>

En efecto, los cambios en las perspectivas macroeconómicas continúan afectando al sector real de la economía, constatándose una importante desaceleración en la actividad y en la demanda, así como una baja en las expectativas sobre el futuro de la economía. Se observan caídas en el consumo de bienes durables, en el gasto en bienes de capital, en las ventas de nuevas viviendas y en los indicadores de inversión en inventarios.

En términos sectoriales, destacan los mayores efectos negativos sobre indicadores del comercio, la industria y la construcción, cuyas consecuencias se han observado en las severas repercusiones sobre los niveles de empleo y en las tasas de utilización de la capacidad productiva instalada.

Siguiendo estas tendencias, durante el año 2009, se prevé una intensificación en la recesión de las principales economías. En efecto, ésta sería la primera desde el período de posguerra, aunque en magnitud, dicha desaceleración es comparable a las experimentadas en los años 1975 y 1982.

Dado el actual contexto recesivo en las economías desarrolladas, las autoridades se han preocupado de garantizar la estabilidad financiera, así como de brindar estímulos fiscales que buscan impedir mayores repercusiones reales y crediticias de la actual crisis mundial, que pudiese desencadenar una recesión mundial más prolongada en el futuro.

Respecto de la economía de Estados Unidos, se constata una muy probable recesión, cuya profundidad y extensión es comparable a la gran depresión a comienzos del siglo pasado. Según recientes estimaciones del FMI, el crecimiento anual proyectado de la economía norteamericana se revisó a la baja, proyectando un crecimiento de un 1,1% para el 2008. Además, proyecta una profundización en la recesión con caídas en la actividad económica de 1,6% en el año 2009. A su vez, para el mismo año, recientes estimaciones del Banco Central de Chile, dan cuenta de una reducción de 1,8% en el crecimiento económico para Estados Unidos.

<sup>1</sup> FMI (2009) "World Economic Outlook Update." enero, 2009.

<sup>2</sup> Una economía se encuentra en recesión cuando presenta caídas en la producción en 2 trimestres consecutivos.

**Cuadro 1-1**  
**Proyección del crecimiento mundial, 2002-2010**  
**(Tasas de variación anual, %)**

	Promedio 1990-99 (1)	2002 (1)	2003 (1)	2004 (1)	2005 (1)	2006 (2)	2007 (3)	2008 (3)	2008 (4)	2009 (3)	2009 (4)	2010 (4)
Mundial	2,9	2,8	3,6	4,9	4,5	5,1	5,2	3,4	3,6	0,5	1,2	3,3
Estados Unidos	3,1	1,6	2,5	3,6	2,9	2,8	2,0	1,1	1,2	-1,6	-1,8	2,0
Area del Euro	....	0,9	0,8	2,1	1,6	2,8	2,6	1,0	0,9	-2,0	-1,9	1,0
Japón	1,5	0,3	1,4	2,7	1,9	2,4	2,4	-0,3	-0,1	-2,6	-2,4	1,2
China	9,9	9,1	10,0	10,1	10,4	11,6	13,0	9	9,2	6,7	7,5	8,0
India (1)	5,6	4,6	6,9	7,9	9,1	9,8	9,3	7,3	n.d.	5,1	n.d.	n.d.
Asia Industrializ. * (1)	6,1	5,5	3,2	5,9	4,8	5,6	5,6	2,1	-	-3,9	-	-
Asia Emergente *	7,2	6,9	8,2	8,6	9,0	9,8	10,6	7,8	4**	5,5	1,2**	3,2**
América Latina	2,9	0,5	2,2	6,1	4,7	5,5	5,7	4,6	4,7	1,1	1,2	2,7

Fuente: DIRECON, Departamento de Estudios e Informaciones, sobre la base de cifras de:

(1) FMI (2008) "World Economic Outlook". Octubre.

(2) FMI (2009) "World Economic Outlook, Update", noviembre, 2008.

(3) FMI (2009) "World Economic Outlook, Update", enero, 2009.

(4) Banco Central (2009) "Informe de Política Monetaria", enero, Basado en Consensus Forecasts, Bancos de Inversión y FMI.

\* Ver glosario.

\*\* Corresponde a estimación del Banco Central de Chile para Resto de Asia\*, excluido Japón, China e India. ADC/adc

Estos resultados son consecuencia de las condiciones crediticias más estrictas, el continuo ajuste en el precio de las viviendas y el marcado deterioro de las expectativas y del mercado laboral. A su vez, se han observado reducciones en la actividad impulsadas por una reducción en el consumo privado, la fuerte desaceleración en el comercio con el resto del mundo, y la importante reducción en los niveles de inversión.

Por otra parte, se confirma la recesión en las economías del área euro. En efecto, según recientes previsiones del FMI, el crecimiento económico se reduce desde 2,6% el año 2007 a 1,0% el año 2008. Por su parte, para el año 2009, se espera una contracción de 2% en el PIB. A su vez, la Comisión Europea confirma estas tendencias, con pronósticos de crecimiento desfavorables. Para el año 2009 ésta proyecta una reducción de 1,9% en la actividad económica.

La inversión privada, piedra angular del crecimiento de la economía de los países de la UE en el pasado, ha sufrido importantes reducciones que han ido debilitando la demanda interna.

Adicionalmente, la fuerte contracción en el comercio europeo, tanto interno como externo, ha afectado sustancialmente la demanda por importaciones. A lo anterior se observan menores tasas de utilización de capacidad, así como el deterioro en las perspectivas económicas y el endurecimiento de las condiciones financieras.

Con respecto de Japón, previsiones más recientes del FMI, dan cuenta de una reducción del PIB de 0,3% durante el año 2008 y una fuerte reducción de 2,6% hacia el año 2009, confirmando la recesión en la economía nipona. A su vez, el Banco Mundial y el Banco Central de Chile estiman un panorama más oscuro, con cifras cercanas a -2,4% para el año 2009.

Es conveniente señalar que Japón ha sufrido los efectos de la crisis a pesar de no presentar situaciones complejas en el mercado financiero local. En efecto, los problemas han surgido de la caída en la demanda mundial que junto con la apreciación del yen, han ocasionado importantes ajustes en el sector externo. Estas dificultades han ido acentuando el ajuste a la baja en las expectativas económicas, en los planes de

inversión y contratación del sector manufacturero. A esto se suma la escasa respuesta que ha presentado la economía a las políticas monetaria y fiscal.

Entre las principales economías emergentes, se ha producido un debilitamiento en las perspectivas de crecimiento. Estas se han originado, en parte, por el efecto repercusión ocasionado por la menor actividad y demanda de las economías avanzadas. No obstante lo anterior, en varias economías en desarrollo el ajuste ha sido más bien gradual.

Para los países de Asia emergentes (incluido China e India), el FMI prevé un crecimiento de la actividad económica de 7,8% para el año 2008 y de 5,5% para el 2009. Estas tasas son claramente inferiores a las exhibidas durante el año 2007 que alcanzaron 10,6%. A su vez, previsiones recientes dan cuenta que China tendrá una expansión de 9% en el año 2008, para luego presentar desaceleración en el ritmo de crecimiento del PIB de 6.7% en el año 2009.

En el caso de India, se ha estimado una reducción del crecimiento del PIB desde un 9,3% en el 2007 a un 7,3% para el 2008. Confirmando dichas tendencias, se espera un crecimiento en la actividad económica de 5,1% hacia el año 2009.

Para América Latina, las proyecciones económicas del FMI arrojan un crecimiento del PIB de 4,6% para el año 2008. Por su parte, se estima un menor ritmo de expansión durante el año 2009, con proyecciones que se confluyen hacia un crecimiento económico de un 1,1%.

Siguiendo tendencias de los últimos años, junto con la menor actividad económica mundial, se ralentiza el dinamismo en el comercio mundial de bienes y servicios. Cifras recientes del FMI y la OECD, dan cuenta de una reducción importante en las tasas de crecimiento anual de los volúmenes de comercio para los últimos años. En efecto, durante el año 2008 se constata un crecimiento inferior a las tasas de expansión económica mundial. A su vez, según el FMI, hacia el año 2009 se espera una fuerte contracción en el volumen de comercio mundial, estimándose en un 2,8%.

**Gráfico 1-1**  
**Evolución del comercio mundial de bienes y servicios, 2002-2009**  
**(Tasa de variación anual, en porcentajes)**

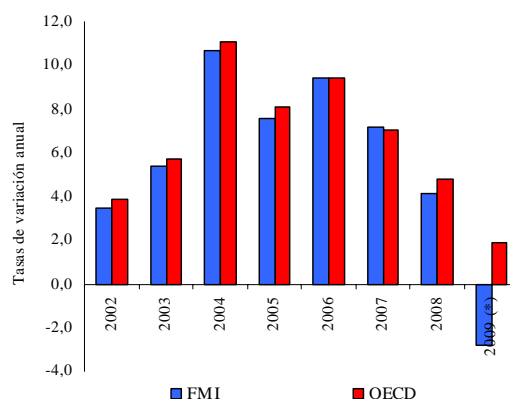

Fuentes: FMI (2009) "World Economic Outlook Update", enero, 2009 y "World Economic Outlook", octubre 2008. OECD (2009) "Economic Outlook", N° 84, diciembre, 2008. ADC/adc.

\*Estimación

A partir del segundo semestre del año 2008, se observa una reducción en los precios de los principales productos mundiales. Dado el debilitamiento de la demanda mundial, el fortalecimiento del dólar de Estados Unidos y la crisis financiera, se han deprimido los precios de las materias primas y el precio de los bienes manufacturados. A su vez, los precios de los metales y los alimentos han retrocedido respecto de máximos recientes.

En esta dirección, el petróleo ha sufrido los embates de los cambios en las condiciones económicas. En efecto, luego de un aumento de 40% durante el año 2008<sup>3</sup>, y rozando un máximo histórico en el mes de julio, recientes estimaciones del FMI han revisado a la baja la proyección base del precio promedio para el año 2009, situándolo en US\$ 50. Esto implica una reducción aproximada de 50% en el precio estimado para dicho año. A su vez, también se han proyectado hacia la baja los precios las principales materias primas, excluyendo el petróleo.

<sup>3</sup> Valor promedio en 2008, respecto del promedio en 2007.

**Gráfico 1-2**  
**Precios mundiales: evolución 2000 y 2008 y**  
**previsiones para el año 2009**  
**(Tasa de variación anual, en porcentajes)**

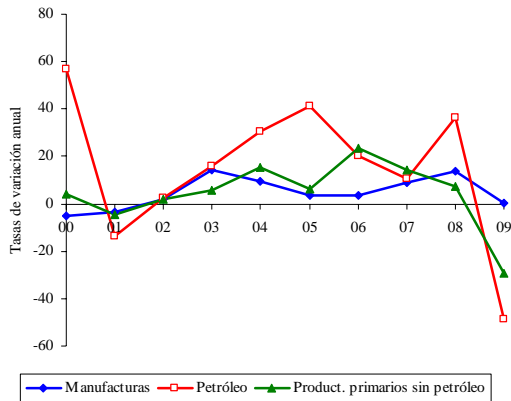

Fuente: FMI (2009) "World Economic Outlook Update", enero, 2008 y "World Economic Outlook", Octubre, 2008. ADC/adc.

En el contexto de estabilización de precios de las materias primas y el menor dinamismo económico, debido al deterioro en las perspectivas de crecimiento de las principales economías y otras economías emergentes relevantes, las presiones inflacionarias se han ido reduciendo. En efecto, según el FMI, la inflación en las economías avanzadas se reduciría desde 3,5% en el año 2008 a 0,25% hacia el año 2009. Por su parte, para las economías emergentes la reducción sería más progresiva.

### 1.3 Comercio exterior chileno

La balanza comercial presentó en 2008 un superávit de US\$ 10.179,1 millones, disminuyendo en 2,3 veces lo registrado en 2007. En este resultado tuvo especial incidencia la caída de las exportaciones del cuarto trimestre, en particular las mineras, todo ello en un contexto de menor demanda global. Así el valor total de las exportaciones FOB fue de US\$ 67.788,5 millones con un crecimiento casi nulo. Por su parte, el monto de las importaciones totales FOB, alcanzó a US \$57.609,4 millones, equivalente a un crecimiento de un 31% respecto del año 2007<sup>4</sup>.

La crisis internacional ha traído consigo un fuerte deterioro del crecimiento mundial, lo que se ha visto reflejado en una contracción de la demanda y en una fuerte caída en los precios de las materias primas. Factores que contribuyeron a modificar apreciablemente el panorama de las exportaciones de Chile, con una marcada pérdida de dinamismo principalmente hacia fines de 2008. En efecto, el valor exportado en el cuarto trimestre de 2008 presentó una caída anual de un 18% tras totalizar US\$ 13.502,6 millones, US\$ 2.957,3 millones menos que lo registrado en igual periodo de 2007.

La contracción de las exportaciones en el cuarto trimestre estuvo marcada por la fuerte baja (34,7%) en el valor exportado de cobre, principal producto de exportación chileno. Lo que se debe en gran medida a la significativa caída del precio del commodity, que en la actualidad bordea los US\$ 1,4 la libra, luego de llegar a algo más de US\$ 4 la libra a mediados del 2008.

Con ello, las exportaciones de cobre totalizaron en 2008 US\$ 34.117,6 millones, lo que significó una caída anual de un 9,2%. Es necesario destacar que la baja en el valor exportado de cobre no obedecer tan sólo a una reducción en el precio del commodity, sino que también se debe al menor volumen exportado por la minería en 2008, que de acuerdo a estimaciones habría presentado un retroceso cercano al 5%, resultado de una incidencia directa en la caída de la cantidad total exportada por Chile de un 2% durante el año. Esto se explicó por los problemas técnicos y de orden laboral presentados en el sector minero la primera parte del año, a lo que se sumaron las fuertes bajas experimentadas por el volumen transado en los mercados internacionales en el segundo semestre.

<sup>4</sup> Véase anexo N° 1.

**Gráfico 1-3**  
**Índice Trimestral de cantidad y precio de las exportaciones totales y mineras, 2004-2008**  
**(Base 2003=100)**

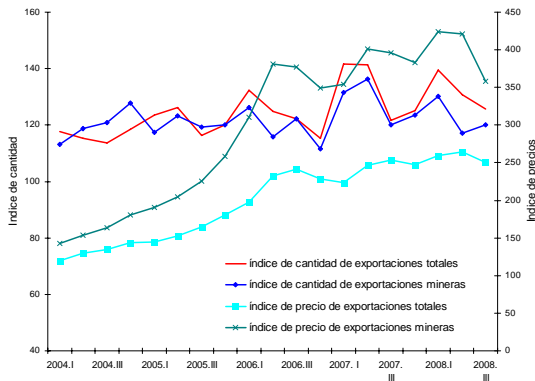

Fuente: Departamento de Estudios e Informaciones, DIRECON, sobre la base de cifras del Banco Central de Chile., PRC/prc.

Las perspectivas de mediano plazo apuntan a que el precio del cobre no descenderá más allá de lo ya visto, ante una oferta que se ha ido reduciendo por la menor ley del mineral y problemas técnicos, a lo que se suma el cierre de pequeñas mineras. Se estima que en el 2009 el precio promedio del cobre bordeará los US\$ 1,5 la libra. Pese a ello, no es posible descartar que los precios del commodity se mantengan bajos o incluso, vuelvan a caer.

Pese al debilitamiento de la demanda externa, las exportaciones no cobre crecieron en el cuarto trimestre un 2,4%, lo que probablemente se encuentra ligado a la trayectoria ascendente que durante el trimestre experimentó el tipo de cambio nominal, lo que ha tornado más competitivo al sector exportador chileno. Con ello las exportaciones no cobre en 2008 totalizaron US\$ 33.670,8 millones, US\$ 3.586 millones más que en 2007.

Dentro del crecimiento de las exportaciones no cobre se destaca la expansión de las exportaciones industriales, las que durante el 2008 tras totalizaron US\$23.332,9 millones, con un crecimiento anual de un 14,7%. Marcado principalmente por la industria de productos químicos que incrementó sus envíos en un 31,8%, lo que en términos de nivel implicó un aporte de US \$1.228 millones al total exportado por Chile

durante el año. Por su parte, el sector de alimentos, principal sector industrial exportador del país, presentó un crecimiento anual de 14,7%, tras registrar envíos por US\$ 8.463,4 millones.

Las exportaciones del sector silvoagropecuario incrementaron el valor de sus envíos en 2008 en US\$ 754,4 millones, lo que en términos de volumen exportado significó un crecimiento anual de un 9,4%. Este resultado fue incentivado principalmente por las mayores ventas al exterior del sector de fruticultura (crecieron un 23,2%), que explicaron el 85,4% del total exportado por el sector.

La expansión de las importaciones obedeció tanto a la mayor cantidad importada como al aumento de precios. Se estima que en 2008 el incremento del volumen de las importaciones fue del orden de 17% anual.

**Gráfico 1-4**  
**Índice Trimestral de cantidad y precio de las importaciones totales, 2004-2008**  
**(Base 2003=100)**

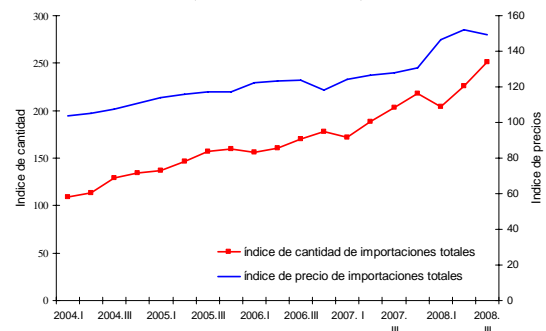

Fuente: Departamento de Estudios e Informaciones, DIRECON, sobre la base de cifras del Banco Central de Chile. PRC/prc.

El dinamismo de las importaciones se extendió a todas las categorías de bienes, no obstante, se destaca particularmente el crecimiento de las internaciones de bienes intermedios que concentran un 63,7% del total importado y que se expandieron en 2008 un 36,5%, impulsado por el fuerte crecimiento de las compras de petróleo y otros combustibles y lubricantes, principalmente las registradas entre enero y septiembre de 2008, periodo en el cual crecieron un 51% anual respecto de igual periodo de 2007. Lo anterior se explica en gran parte por la evolución

experimentada por el precio del petróleo, que durante la primera parte del año alcanzó un máximo cercano a US\$ 150 el barril (julio de 2008) y que, en la actualidad producto de las deterioradas condiciones internacionales se ubica en torno a US\$ 45 el barril.

Por su parte, las importaciones no petroleras también presentaron una fuerte expansión, tras pasar de US\$ 38.972,5 millones en 2007 a US\$ 50.434,2 millones en 2008. Lo que se encuentra marcado por el dinamismo presentado por las importaciones de productos de la industria metalmeccánica, la de alimentos y la del hierro, sectores que en conjunto concentraron el 44,2% del total importado por Chile desde el mundo y que aportaron un total de US\$ 6.008,6 millones al crecimiento de las importaciones.

La complejidad del escenario mundial, que ha hecho retroceder el crecimiento económico de los principales socios comerciales de Chile, hace preveer para el 2009 una reducción aún mayor del superávit comercial de Chile. Situación que se vería intensificada por la baja de los precios de varios productos de exportación. En efecto, ya para el 2009 se proyecta una caída de un 2% en los términos de intercambio.

**Cuadro 1-2**  
**Precio de principales productos exportados de Chile, 2008 y 2009**

	2008	2009 ( e )
Cobre (US\$/ libra)	3,1	1,5
Celulosa (US\$/t)	852	640
Harina de pecado (US\$/t)	1026	915
Molibdeno (US\$/ libra)	9,25	12

Fuente: Depto. de Estudios e informaciones, Direcon. Sobre la base de cifras del Banco Central de Chile. PRC/prc  
(e) precio estimado por el BCCH.

### 1.3.1 Destino de las exportaciones

Durante el año 2008 el 90,3% de las exportaciones chilenas fueron con destino a países o bloques con Acuerdos Comerciales. El Área del Euro, China, Estados Unidos y Japón

fueron los principales mercados de destino de las exportaciones, alcanzando en conjunto cerca del 58% de los envíos al exterior. Los países del MERCOSUR y de la Comunidad Andina continuaron incrementando su participación, tras concentrar un 14,2% del total exportado por Chile en 2008, 2,7 puntos porcentuales más que lo registrado en el año anterior.

China concentra un 14,1% de las exportaciones de Chile, lo que lo sitúa como el principal destino individual de las exportaciones chilenas, con envíos que totalizaron en 2008 los US\$ 9.872,5 millones. Se observa una leve desaceleración respecto de lo registrado en 2007, explicada por la caída de un 31,4% de las exportaciones en el cuarto trimestre, a raíz del impacto que en los últimos meses ha tenido la crisis financiera internacional en el crecimiento de la economía China, a lo que se suma el menor precio del cobre.

En MERCOSUR, el crecimiento de un 23,3% experimentado por las exportaciones a Brasil, consolidó a este país como el principal destino de los envíos realizados por Chile al bloque, destacando también la expansión de un 26,4% de las exportaciones realizadas a Argentina, que lo sitúa como el segundo principal receptor de las exportaciones chilenas a MERCOSUR. Perú, por su parte, es el principal destino de las exportaciones chilenas a la CAN, tras concentrar un 47% del total dirigido a dicho bloque comercial.

El monto exportado al Área del Euro presentó en 2008 un crecimiento anual de 5,1%, destacando el aumento que experimentaron los envíos a España (45%), Alemania (10,1%) y Holanda (8,5%), que en conjunto concentraron un 54% del valor total exportado por Chile al bloque.

Chile exportó a Estados Unidos un total de US\$ 8.130 millones, cifra que lo ubica como el principal destino de las exportaciones realizadas a NAFTA, lo que, sin embargo representa una caída de un 7% respecto del monto enviado en 2007. Lo anterior responde en gran medida al menor crecimiento de EE.UU. que ha provocado una menor demanda por bienes del resto del

mundo y que, en el caso de Chile se ha visto reflejado en una disminución de los envíos del sector minero e industrial.

**Cuadro 1-3**  
**Exportaciones chilenas según destino, 2008**  
**(en millones de dólares FOB, de cada año)**

	2007		2008		Variación % 2008/2007
	MM US\$	Participación	MM US\$	Participación	
Acuerdos Vigentes	60.823,3	91,2%	63.066,6	90,3%	3,7%
Canadá	1.203,2	1,8%	1.416,1	2,0%	17,7%
Corea del Sur	3.837,8	5,8%	3.886,3	5,6%	1,3%
Estados Unidos	8.744,7	13,1%	8.130,6	11,6%	-7,0%
México	2.361,5	3,5%	2.247,1	3,2%	-4,8%
R.P. China	10.120,9	15,2%	9.872,5	14,1%	-2,5%
India	2.248,9	3,4%	1.765,1	2,5%	-21,5%
Centro América	582,7	0,9%	739,1	1,1%	26,8%
Comunidad Andina	2.418,4	3,6%	3.187,1	4,6%	31,8%
Efta	233,1	0,3%	314,6	0,5%	35,0%
Mercosur	5.283,4	7,9%	6.747,4	9,7%	27,7%
P4	140,5	0,2%	162,5	0,2%	15,6%
Área del Euro	14.369,9	21,5%	15.102,4	21,6%	5,1%
Resto UE	1.979,5	3,0%	2.132,5	3,1%	7,7%
Cuba	64,3	0,1%	70,8	0,1%	10,1%
Japón	7.234,6	10,8%	7.292,4	10,4%	0,8%
Sin Acuerdos Vigentes	5.895,2	8,8%	6.754,0	9,7%	14,6%
Total Exportaciones de Chile	66.718,6	100,0%	69.820,6	100,0%	4,6%

Fuente: Departamento de Estudios e Informaciones, DIRECON, sobre la base de cifras del Banco Central de Chile. POS/prc.

Estados Unidos y la Unión Europea (27) fueron los principales destinos de las exportaciones silvoagropecuarias de Chile, concentrando en 2008 un 38,1% y un 28,4% del total de envíos, respectivamente. Ello tras registrar durante el año 2008 envíos desde dicho sector por montos equivalentes a US\$ 1.460,9 millones y US\$ 1.086,8 millones hacia cada uno de estos destinos.

La Unión Europea, China, Japón y Estados Unidos concentran en conjunto un 69% de las exportaciones mineras de Chile. Estados Unidos vio disminuida su participación en un punto porcentual respecto del año 2007, explicado por la caída anual de US\$ 524 millones experimentada por las exportaciones mineras hacia dicho destino.

China es el principal destino individual de las exportaciones mineras de Chile, concentrando cerca del 20% del total de ventas realizadas por el sector. Lo anterior se da en un contexto en que la actual crisis internacional ha impactado la demanda interna de China y el precio internacional del commodity, lo que ha generado un cambio en la tendencia creciente presentada

por las exportaciones de cobre hacia dicho destino.

**Cuadro 1-4**  
**Participación de las exportaciones por Destino y CIU, 2008**  
**(en porcentajes)**

	Agricult., Frut., Gan., Sil., Pesca			
	Minería	Industria	Otros	
Canadá	0,9	2,1	2,1	3,0
Centro América	0,8	0,0	3,0	0,5
Comunidad Andina	4,5	0,2	11,5	28,6
Mercosur	7,4	7,3	13,8	19,3
México	1,9	2,0	5,6	3,0
Estados Unidos	38,1	8,8	12,3	16,1
Japón	1,8	12,6	8,3	1,0
Corea	1,5	7,4	3,1	0,1
China	1,8	19,6	6,9	0,3
India	0,4	4,1	0,2	0,0
Unión Europea (27)	28,4	27,9	18,6	16,6
Efta	0,6	0,5	0,3	1,3
Resto del Mundo	11,9	7,4	14,4	10,3
Total Exportaciones	100	100	100	100

Fuente: Departamento de Estudios e Informaciones, DIRECON, sobre la base de cifras del Banco Central de Chile. POS/prc.

Por su parte, la Unión Europea, el MERCOSUR, Estados Unidos y la Comunidad Andina, son los principales destinos de las exportaciones industriales de Chile, concentrando en su conjunto un 56% del total de envíos realizados en 2008.

### 1.3.2 Origen de las importaciones

El 90,7% del total de importaciones realizadas por Chile en 2008, provienen de países o bloques con Acuerdos Comerciales Vigentes. MERCOSUR y Estados Unidos fueron los principales orígenes de las internaciones, concentrando cerca del 39%. Por su parte, China, el Área del Euro y la Comunidad Andina abastecieron un 32% de las compras realizadas por Chile desde el mundo en 2008. Con ello, el 71% de las importaciones de Chile provienen fundamentalmente de cinco mercados.

MERCOSUR concentró un 19,5% del total de importaciones realizadas por Chile desde el



mundo, de las cuales un 92,9% provino desde Brasil (47,6%) y Argentina (45,3%). Países que vieron incrementadas sus exportaciones a Chile en 17,2% y en un 15,6%, respectivamente.

Las importaciones provenientes desde casi la totalidad de los orígenes exhiben tasas de crecimiento positivas. La única excepción la constituye Canadá, país del cual provino un 1,7% del total de compras y que experimentó una disminución de un 1,6% en el total de importaciones, como consecuencia de la caída de un 4,6% en las internaciones de bienes intermedios.

En términos de dinamismo, se destaca lo ocurrido con la mayoría de los socios comerciales de Chile, con crecimientos anuales que alcanzan hasta un 130%. Este es el caso de la India, país que vio fuertemente incrementadas sus exportaciones de bienes intermedios al mercado chileno. Pese al fuerte incremento de las importaciones proveniente desde dicho socio comercial, el impacto que genera a nivel agregado es mínimo pues abastece tan sólo el 0,8% de la demanda que Chile hace desde el exterior.

En esta dirección se destaca la expansión de un 50,6% presentada por las importaciones realizadas desde Estados Unidos, origen que concentra un 19,4% del total de las compras realizadas por Chile desde el mundo en 2008.

Los bienes intermedios constituyen la principal importación de Chile, mercancía que registró internaciones en el mercado chileno en 2008 por un total de US\$ 36.127,5 millones. Estados Unidos es el principal proveedor de Chile de este tipo de bien, tras concentrar un 21,9% del total de compras. Le siguen en importancia, el MERCOSUR (19,5%), la Comunidad Andina (14,7%) y la Unión Europea (10,4%).

Dentro de los bienes intermedios, las importaciones de petróleo totalizaron US\$ 7.175,2 millones, de los cuales un 39,4% fue abastecido por los países miembros de la Comunidad Andina y un 27,7% por los países del MERCOSUR. Es necesario destacar la fuerte expansión presentada por las internaciones de

petróleo realizadas desde la CAN, con un crecimiento anual en torno al 105%. Por su parte, las importaciones petroleras realizadas desde MERCOSUR presentaron un crecimiento anual de 28,1%.

**Cuadro 1-5**  
**Importaciones chilenas según origen, 2008**  
**(en millones de dólares CIF, de cada año)**

	2007		2008		Variación % 2008/2007
	MM US\$	Participación	MM US\$	Participación	
Acuerdos Vigentes	38.747,6	90,2%	51.439,5	90,7%	32,8%
Canadá	979,1	2,3%	963,9	1,7%	-1,6%
Corea del Sur	3.114,5	7,3%	3.163,6	5,6%	1,6%
Estados Unidos	7.290,8	17,0%	10.982,2	19,4%	50,6%
México	1.349,5	3,1%	1.750,7	3,1%	29,7%
R.P. China	4.886,0	11,4%	6.799,5	12,0%	39,2%
India	207,8	0,5%	478,1	0,8%	130,1%
Centro América	70,8	0,2%	150,3	0,3%	112,4%
Comunidad Andina	3.384,1	7,9%	5.648,2	10,0%	66,9%
Efta	283,6	0,7%	351,4	0,6%	23,9%
Mercosur	9.401,0	21,9%	11.088,8	19,5%	18,0%
P4	158,2	0,4%	197,9	0,3%	25,1%
Área del Euro	4.965,8	11,6%	5.826,2	10,3%	17,3%
Resto UE	1.039,5	2,4%	1.377,9	2,4%	32,6%
Japón	1.613,9	3,8%	2.656,1	4,7%	64,6%
Cuba	2,9	0,0%	4,8	0,0%	64,5%
Sin Acuerdos Vigentes	4.201,4	9,8%	5.286,0	9,3%	25,8%
<b>Total Importaciones de Chile</b>	<b>42.949,0</b>	<b>100,0%</b>	<b>56.725,6</b>	<b>100,0%</b>	<b>32,1%</b>

Fuente: Departamento de Estudios e Informaciones, DIRECON, sobre la base de cifras del Banco Central de Chile. PRC/prc.

Estados Unidos es el principal proveedor de otros combustibles, abasteciendo cerca del 49% del total de compras realizadas por Chile al mundo. Se destaca la fuerte expansión presentada por las compras de este tipo de bien intermedio realizadas desde Estados Unidos, las que explicaron el 90% del incremento total de las internaciones de otros combustibles provenientes desde el mundo. El segundo proveedor de este bien intermedio fue Corea, país que representó un 16,7% del total de importaciones.

Chile importó bienes de consumo por un total de US\$ 11.253,8 millones, US\$ 1.952,5 millones más que lo registrado en 2007. MERCOSUR y China, son los principales orígenes de las importaciones de este tipo de bien, tras concentrar un 27,2% y un 26,7% del total de compras.

En el periodo señalado, las importaciones de bienes de capital al mundo sumaron US \$ 9.344,3 millones destacándose como principal proveedor

de Chile, Estados Unidos (26,3%), seguida de la Unión Europea (25,9%) y de China (13,3%).

**Cuadro 1-6**  
**Participación de las Importaciones por Origen y**  
**Tipo de Bien, 2008**  
**(en porcentajes)**

	Bs. Consumo	Bs. Intermedios	Bs. Capital	Petróleo	Combustibles
Mercosur	27,2	19,5	10,4	27,7	7,1
Unión Europea (27)	9,3	10,4	25,9	0,0	0,2
Estados Unidos	5,4	21,9	26,3	0,0	48,7
Comunidad Andina	2,7	14,7	0,2	39,4	7,8
Centro América	0,1	0,4	0,0	0,0	0,0
México	6,0	2,4	2,3	0,0	0,0
Canadá	0,4	2,2	1,3	0,0	5,0
Corea	6,8	5,7	3,7	0,0	16,7
Efta	0,9	0,5	0,8	0,0	0,0
China	26,7	7,0	13,3	0,0	0,6
Japón	6,3	3,4	7,9	0,0	10,4
Resto del Mundo	8,1	11,9	7,9	32,9	3,3
Total de Importaciones	100	100	100	100	100

Fuente: Departamento de Estudios e Informaciones, DIRECON, sobre la base de cifras del Banco Central de Chile. POS/prc.

## **2. TIPO DE CAMBIO Y TÉRMINOS DE INTERCAMBIO**

## 2 TIPO DE CAMBIO Y TÉRMINOS DE INTERCAMBIO

### 2.1 Evolución del tipo de cambio nominal y términos de intercambio

Luego de una trayectoria descendente del tipo de cambio nominal pesos por dólar, desde comienzos del año 2003, a partir del segundo trimestre del año 2008, se produce un quiebre de tendencia acentuando una mayor fortaleza de la divisa estadounidense. En efecto, en el mes de marzo de 2008, el tipo de cambio alcanza un valor promedio de 442,9 pesos por dólar, valor mínimo desde 1997. Posteriormente, se produce una fuerte apreciación nominal del dólar de 46,6% a diciembre.

**Gráfico 3-1**  
Evolución del Tipo de Cambio Nominal (pesos por dólar)

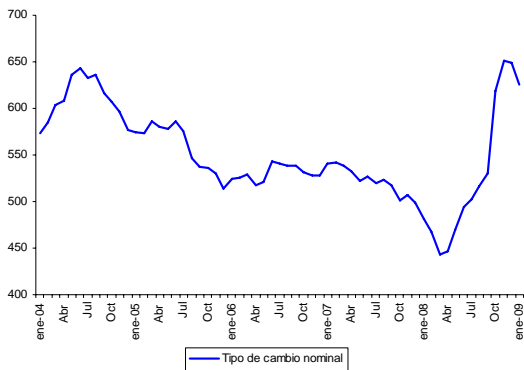

Fuente: DIRECON, Departamento de Estudios e Informaciones, sobre la base de cifras del Banco Central de Chile. ADC/adc.

La fortaleza del dólar en los mercados internacionales, así como también respecto del peso chileno, estaría asociada a las consecuencias de la crisis financiera y sus efectos locales. En efecto, se ha observado un aumento en la demanda de dólares por parte de inversionistas de corto plazo como protección ante eventuales pérdidas de capital.

Por otra parte, la depreciación del peso ha permitido fortalecer la competitividad del país, a través del fomento de las exportaciones nacionales. Sin embargo, en el ámbito interno, el

alza del dólar ha repercutido en un aumento en el valor de las importaciones.

A su vez, el aumento en el valor del dólar no ha impedido la caída global en los montos exportados en dólares.

Interesante es la volatilidad que ha experimentado el tipo de cambio nominal. En efecto, en los últimos doce meses (diciembre 08 – noviembre 07) ésta alcanzó un 16%, superando la volatilidad del tipo de cambio nominal en los doce meses anteriores que llegó a un 3,3%<sup>5</sup>.

Respecto de los índices de precios de las exportaciones e importaciones (base, año 2003=100), se ha observado un crecimiento en los precios de las exportaciones en los últimos años. Sin embargo, se constata una caída a partir del tercer trimestre del año 2008, respecto del mismo período del año anterior<sup>6</sup>.

**Gráfico 3-2**  
Evolución del Índice de Términos de Intercambio y Precios de las exportaciones e importaciones, 2004-2008 (Base 2003=100)

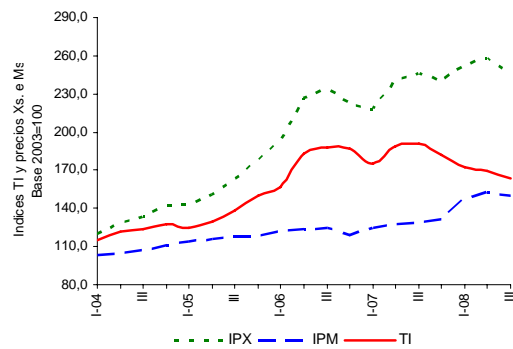

Fuente: DIRECON, Departamento de Estudios e Informaciones sobre la base de cifras del Banco Central de Chile. ADC/adc.

<sup>5</sup> La volatilidad anual se mide como la desviación estándar de la tasa de variación mensual (medida en doce meses) del tipo de cambio nominal.

<sup>6</sup> La información sobre la evolución de los precios de las exportaciones e importaciones de Chile, es publicada por el Banco Central, con el desfase de un trimestre.

Por otra parte, se evidencia un aumento relevante en los precios de las importaciones medidas trimestralmente, desde el cuarto trimestre del año 2007 hasta el tercer trimestre del año 2008. En efecto, el crecimiento del tercer trimestre, respecto del mismo período del año anterior alcanzó a 16,3%.

En consecuencia, siguiendo con la tendencia a un menor ritmo de crecimiento de los precios de las exportaciones, respecto de los precios de las importaciones, desde el tercer trimestre de 2008 en adelante, el índice de los términos del intercambio ha exhibido deterioros, reduciéndose en 4,4%, respecto de igual trimestre del año anterior.

## 2.2 Índices de Tipo de Cambio Real Bilaterales (TCRB) del Peso con el Dólar, Euro y Yen<sup>7</sup>

Los índices de tipo de cambio real bilateral entre el peso y cada una de las monedas extranjeras dólar, euro y yen, iniciaron el año exhibiendo una tendencia a la baja, la cual fue revertida en el segundo trimestre del 2008. A noviembre, los tres índices presentaban valores mayores al promedio anual. Destacándose los repuntes del yen y del dólar. La depreciación del peso frente a las monedas en análisis sería reflejo de la actual incertidumbre en los mercados financieros globales.

El índice de tipo de cambio real entre el peso y el dólar mostró una fuerte caída hasta marzo, mes en el cual se rompe la tendencia a la baja que presentaba desde inicios del 2007. Durante el 2008 este índice creció en un 21,2% producto de la fuerte depreciación del peso frente al dólar, la que alcanzó una variación a doce meses de un 30,1%. Por otro lado, la leve inflación norteamericana (0,1%) y la alta inflación nacional (7,1%) resultaron en un diferencial inflacionario

<sup>7</sup> Los índices de tipo de cambio real bilateral, base enero 2001=100, fueron contruidos a partir del producto entre el tipo de cambio nominal entre el peso y el dólar (o euro o yen) y el cuociente entre el índice de precios al consumidor de Estados Unidos (o Zona Euro o Japón) y el IPC. Los datos para su construcción se obtuvieron de la base de datos económicos del Banco Central de Chile.

de un -7,0%, impidiendo que el índice aumentara aún más.

El TCRB entre el peso y el euro presentó una alta volatilidad en el 2008 en comparación con años anteriores. Es el índice que con menor crecimiento anual de los 3 índices en análisis, con un crecimiento del 13,7% para el 2008. Si bien el aumento del índice fue liderado por la depreciación nominal del peso con respecto al euro (19,8% anual), este efecto fue compensado por la alta inflación nacional con respecto a la zona euro.

**Gráfico 2-1**  
**Índices de TCR Bilaterales del Peso con el Dólar, Euro y Yen**

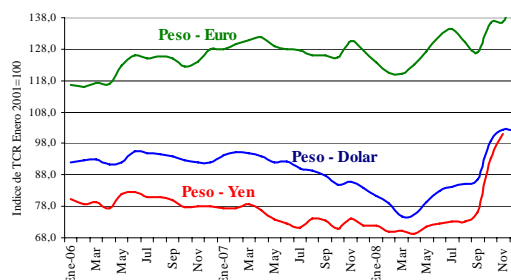

Elaboración: Dpto. de Estudios e Informaciones, DIRECON, sobre la base de cifras del Banco Central de Chile. FAL/fal.

**Cuadro 2-1**  
**Tipo de cambio real, paridad e inflación (%)<sup>8</sup>**

Indicadores	Variación 2008
TCRB \$ – US\$	21,2
TCN \$ – US\$	30,1
Inflación EEUU	0,1
TCRB \$ – €	13,7
TCN \$ – €	19,8
Inflación Zona Euro	1,6
TCRB \$ – ¥ (1)	36,4
TCN \$ – ¥	59,9
Inflación Japón (1)	0,8
Inflación Doméstica (IPC) (1)	7,1

Elaboración: Dpto. de Estudios e Informaciones, DIRECON, sobre la base de cifras del Banco Central de Chile. FAL/fal.

(1) Datos noviembre del 2008.

<sup>8</sup> Inflación medida por el IPC de cada país y región.

El TCRB entre el peso y el yen presentó una fuerte recuperación para los meses de septiembre a noviembre del 2008. En el año<sup>9</sup> el índice aumentó en un 36,4%, presentando la mayor tasa de crecimiento de los 3 índices. Tal crecimiento se debe -al igual que en los casos anteriores- a la fuerte depreciación del peso frente al yen, que alcanzó un 59,9% para el 2008. Por su parte la alta inflación nacional frente a la japonesa (0,8%) ayudó a que la apreciación real del yen fuera en parte compensada.

A pesar de la fuerte depreciación del TCRB peso-dólar desde el segundo trimestre del 2008, la variación acumulada anual es negativa (-5,3%), esto producto que sólo en los últimos meses el índice recuperó valores de años anteriores. A su vez los TCRB peso-euro y peso yen terminan el año con variaciones acumuladas positivas de 0,9% y 2,0% respectivamente, gracias a la fuerte apreciación nominal de dichas monedas.

La alta fluctuación imperante en los mercados, producto de la crisis financiera, se vio reflejada en una mayor volatilidad de los TCRB para el 2008. Cada uno de los índices presenta un mayor grado de volatilidad con respecto al 2007. La relación peso-euro es la que presentó una mayor varianza.

**Cuadro 2-2**  
**Variación y volatilidad de los TCR Bilaterales del**  
**Peso con el Dólar, Euro y Yen**  
**2006-2007**  
**(En porcentajes)**

TCRB	Var %		Volatilidad (1)	
	2008	2007	2007	2008
TCRB \$ - US\$	-5,30	-2,90	4,0	9,8
TCRB \$ - €	0,90	5,20	2,1	7,5
TCRB \$ - ¥	2,00	-6,70	2,6	10,5

Elaboración: Dpto. de Estudios e Informaciones, DIRECON, sobre la base de cifras del Banco Central de Chile FAL/fal.

(1) La volatilidad es medida a partir de la desviación estándar.

(2) Datos a noviembre del 2008.

### 2.3 Evolución tipos de Cambio Real Bilaterales (TCRB) con Argentina, Brasil y México.

A partir de lo observado en los últimos trimestres del año 2008, continúa la tendencia creciente en el TCRB con Argentina. A diciembre del mismo año, el TCRB creció 19,7%, respecto del año anterior. La razón de lo anterior obedece fundamentalmente a la depreciación del tipo de cambio nominal bilateral durante el referido período.

En materia inflacionaria, el país tuvo una tasa de expansión del nivel de precios al consumidor de 7,1% (dic. 08 – dic. 07). Esta cifra fue similar a la inflación chilena en igual período. De esta manera, el crecimiento del TCRB correspondió al valor del tipo de cambio nominal en dicho año. En consecuencia, es posible señalar que el aumento en el TCRB pudiese ser un aliciente que favorezca las exportaciones chilenas hacia Argentina, mejorando los retornos de exportación y haciéndolas más competitivas hacia dichos mercados.

Por otra parte, respecto de la economía de Brasil, a partir del año 2004 se observó una trayectoria creciente del TCRB. Sin embargo, durante el año 2008, la trayectoria fue más bien dispar. En efecto, en el primer trimestre disminuye el índice, para luego recuperarse durante el segundo trimestre hasta el mes de agosto. Posteriormente, entre agosto y diciembre de 2008, el TCRB sufre un nuevo revés, con una caída de 15%. Finalmente, la caída anual alcanzó a 4,1%.

Por su parte cuando se analiza el tipo de cambio nominal, durante los primeros ocho meses del año 2008, el tipo de cambio nominal bilateral pesos chilenos por real, experimentó una depreciación de 18,5%, para luego sufrir una fuerte reducción hacia fines del año 2008. En efecto, a diciembre de 2008, respecto del año anterior, el tipo de cambio nominal se reduce en 3%.

La tasa de inflación en Brasil alcanzó 5,9% a diciembre de 2008, respecto de igual período del año anterior, cifra inferior a la inflación chilena en igual período. Dicha diferencia acentuó la

<sup>9</sup> De noviembre del 2007 a noviembre del 2008.

disminución del TCRB entre los países. En efecto, esta reducción afectó negativamente la competitividad chilena y, de esta manera, probablemente las exportaciones chilenas hacia Brasil.

En los últimos años, se ha observado una importante reducción en el índice de TCRB con México. La caída alcanza un mínimo en abril de 2008, para luego crecer durante el resto del año. En efecto, entre abril y diciembre de 2008, el índice TCR aumenta 13,8%.

Por otra parte, el tipo de cambio nominal bilateral pesos chilenos por peso mexicano se deprecia en 5,5% a diciembre, respecto del año anterior. A su vez, la inflación de México alcanzó 6,5% durante el mismo período. Esta cifra fue levemente inferior a la chilena, la que no fue un impedimento para que aumentara el TCRB en 5% durante dicho período.

**Gráfico 3-4**  
**Índices de Tipos de Cambio Real Bilaterales entre Chile, Argentina, Brasil y México, 2003-2008**  
**(Base enero 1995=100)**

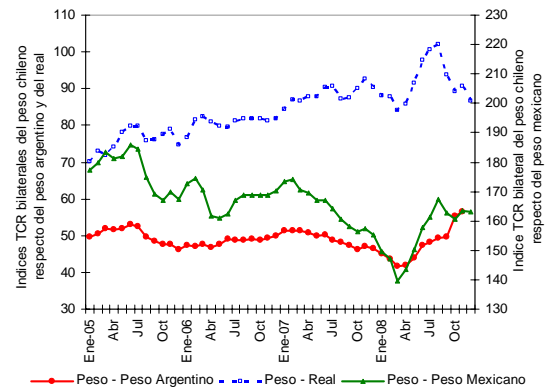

Fuente: DIRECON, Departamento de Estudios e Informaciones, sobre la base de cifras del Banco Central de Chile, Instituto Nacional de Estadísticas y Censos de Argentina (INDEC), Instituto Brasileiro de Geografía y Estadística (IBGE) y Banco de Información Económica de México. ADC/adc

La recuperación y aumento moderado del índice del TCRB con México, permitió aumentar la competitividad chilena. En consecuencia, este podría haber estimulado los flujos de exportación a dichos mercados.

### **3. RELACIÓN BILATERAL DE LOS PRINCIPALES SOCIOS COMERCIALES**



### 3 RELACIÓN BILATERAL DE LOS PRINCIPALES SOCIOS COMERCIALES

#### 3.1 Estados Unidos

El colapso en el mercado inmobiliario norteamericano con la resultante crisis financiera, han gatillado el peor clima económico y financiero desde la gran depresión. La economía estadounidense está sufriendo los embates de esta crisis.

**Cuadro 3-1**  
**Perspectivas Estados Unidos**  
**(cambios porcentuales año a año)**

	2007		2008*	2009**
Crecimiento		FMI	1,1	-1,6
PIB	2	CBO	1,2	-2,2
Desempleo	4,5	FMI	5,6	6,9
		CBO	5,7	8,3
Inflación	2,9	FMI	4,2	1,8
		CBO	2,5	0,6

Fuente: Departamento de Estudios e Informaciones, DIRECON sobre la base de cifras del Fondo Monetario Internacional (FMI) y de la Oficina Presupuestaria del Congreso Norteamericano (CBO).

\*, \*\* Estimaciones y proyecciones FMI, World Economic Outlook (WEO) Octubre del 2008 para empleo e inflación, WEO update Enero del 2009 crecimiento; CBO, The Budget and Economic Outlook: Fiscal Years 2009 to 2019. FAL/fal

El ritmo de la expansión del PIB real de la economía norteamericana se desaceleró en la primera mitad de 2008 y pasó a negativa en la segunda, terminando con 6 años de expansión consecutiva.

Durante el año 2008, la economía estadounidense creció en un 1,3%<sup>10</sup>, por sobre las estimaciones del FMI y la Oficina Presupuestaria del Congreso. Sin embargo este resultado no resulta ser auspicioso.

El patrón observado del producto, empleo y otros indicadores claves, llevó al National Bureau of Economic Research (NBER) a declarar que la economía norteamericana tuvo un peak de actividad económica en diciembre de 2007, comenzando una recesión que continuó a través del 2008. El peak marcaría el término de una

<sup>10</sup> Según el Bureau of Economic Analysis, enero 2009.

expansión que comenzó en noviembre del 2001 y el comienzo de una recesión. La expansión habría durado 73 meses.<sup>11</sup>

Predicciones sobre el crecimiento trimestral para el presente año muestran que sólo para la segunda mitad de 2009 la economía norteamericana presentaría cifras positivas, pero menores al crecimiento potencial. La Reserva Federal de EE.UU. (FED) confirma estas estimaciones proyectando que la economía estadounidense se recuperará no antes del tercer trimestre de 2009.

**Gráfico 3-1**  
**Predicciones Crecimiento Trimestral**  
**Estados Unidos**  
**(en porcentajes)**

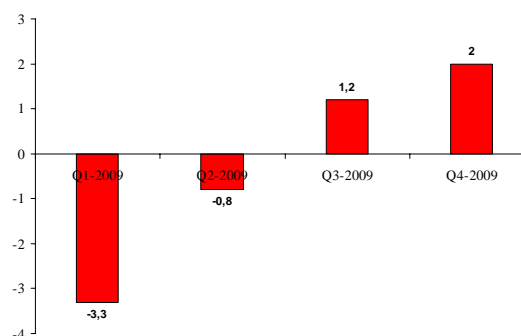

Fuente: Departamento de Estudios e Informaciones, DIRECON sobre la base de cifras del Wall Street Journal a Enero del 2009. FAL/fal

La desaceleración de la economía norteamericana pasó a ser recesiva en el cuarto trimestre de 2008. El PIB de Estados Unidos ha presentado una fuerte caída en el tercer y cuarto trimestre de 2008. En efecto, la contracción del cuarto trimestre es la mayor desde 1982. Cifras del Bureau of Economic Analysis (BEA) muestran una baja del 3,8% para el cuarto trimestre de

<sup>11</sup> Para el NBER una recesión es una caída significativa en la actividad económica que afecta a toda la economía, durando más de algunos meses, visible normalmente en el PIB real, ingreso real, empleo, producción industrial y en las ventas en retail. Una recesión comienza justo después de que la economía alcanza su peak de actividad.

2008<sup>12</sup>. Este retroceso fue liderado por una caída en el gasto privado en consumo, una fuerte desaceleración en las exportaciones y una desaceleración en la inversión en estructuras residenciales y no residenciales.

Los gastos reales en consumo se paralizaron en la primera mitad de 2008, para luego caer fuertemente en el tercer y cuarto trimestre de 2008. Esta es la mayor caída trimestral desde 1980.

La partida que sufrió una caída más fuerte en el último trimestre fue el gasto en bienes durables (-22,4%). Si bien los mercados esperaban un pequeño repunte en el gasto en consumo para el último trimestre de 2008 gracias a la disminución en el precio del petróleo, esto no sucedió.

**Cuadro 3-2**  
**Variación trimestral de Cuentas Nacionales de**  
**Estados Unidos, 2007-2008**  
**(en porcentajes)**

	2007				2008			
	I	II	III	IV	I	II	III	IV
Producto Interno Bruto	0,1	4,8	4,8	-0,2	0,9	2,8	-0,5	-3,8
Gasto Personal en Consumo	3,9	2,0	2,0	1,0	0,9	1,2	-3,8	-3,5
Bienes Durables	9,2	5,0	2,3	0,4	-4,3	-2,8	-14,8	-22,4
Bienes no Durables	3,5	1,9	1,2	0,3	-0,4	3,9	-7,1	-7,1
Servicios	3,1	1,4	2,4	1,4	2,4	0,7	-0,1	1,7
Inversión privada doméstica bruta	-9,6	6,2	3,5	-11,9	-5,8	-11,5	0,4	-12,3
Inversión Fija	-3,4	3,0	-0,9	-6,2	-5,6	-1,7	-5,3	-20,1
Inversión no residencial	3,4	10,3	8,7	3,4	2,4	2,5	-1,7	-19,1
Inversión residencial	-16,2	-11,5	-20,6	-27,0	-25,1	-13,3	-16,0	-23,6
Exportaciones	0,6	8,8	23,0	4,4	5,1	12,3	3,0	-19,7
Importaciones	7,7	-3,7	3,0	-2,3	-0,8	-7,3	-3,5	-15,7
Gasto de gobierno	0,9	3,9	3,8	0,8	1,9	3,9	5,8	1,9

Fuente: Departamento de Estudios e Informaciones, DIRECON sobre la base de cifras del Bureau of Economic Analysis, BEA. FAL/fal

En tanto, el panorama para la inversión no es el mejor. La demanda por inversión pareciera estar hundida debido a la debilidad de las variables fundamentales y por el aumento en la incertidumbre sobre el real estado de la economía. Esto se ve reflejado por las ajustadas y restrictivas condiciones de crédito imperantes en el último tiempo.

La inversión residencial continuó su tercer año de descenso en el 2008. Los principales indicadores

de la actividad inmobiliaria se movieron a la baja en el curso del año. La construcción de casas cayó a una tasa anual de 740.000 unidades durante tres meses hasta noviembre. Esta es una caída importante, en comparación al peak alcanzado en el 2006, cuya tasa anual fue de 2,1 millones.

Durante los tres primeros trimestres del año 2008, la inversión fija en equipos y software cayó un 4,4% en tasa anual, menor al crecimiento de 2,8% que existió en el 2007. En contraste con la inversión residencial, la inversión en estructuras no residenciales creció en un 12% en tasa anual en el tercer trimestre de 2008. Se destacan las caídas que presentaron la inversión fija (-20,1%) y residencial (-23,6%).

En el plano comercial, las exportaciones presentaron una variación negativa en el último trimestre del 2008, con un decrecimiento de 19,7%, producto en parte a la menor demanda mundial y al fortalecimiento del dólar en el último tiempo. Por su parte la demanda norteamericana por importaciones presentó bajas consecutivas durante todos los trimestres del año, presentando una caída de 19,5% para el último trimestre, la mayor en el año.

El mercado laboral ha mostrado debilidad en el 2008 también. Los puestos de trabajo comenzaron a caer en enero de 2008, rompiendo la tendencia de crecimiento continuo que se había mantenido durante 52 meses. La tasa de desempleo acumula alzas desde abril de 2008. En diciembre, la tasa de desempleo aumentó bruscamente de 6,8% a 7,2%, su nivel más alto en casi 16 años.<sup>13</sup> Esta cifra resalta la profundización de la recesión que forzó a las empresas a recortar los puestos de trabajo por más de medio millón de puestos. Las pérdidas de trabajo fueron grandes y generalizadas a todos los sectores de la economía.

Para diciembre, las empresas de servicios cerraron 273.000 puestos de trabajo. En las industrias de construcción y manufacturas los recortes continuaron también. El empleo de la construcción cayó en 101.000 trabajadores y las

<sup>12</sup> Mayor a la cifra preliminar de 0,3%.

<sup>13</sup> Bureau of Labor Statistics.

fábricas redujeron sus nóminas en 149.000. Algunas empresas han sustituido el recorte de sus nóminas por disminuciones en las horas de trabajo, para así disminuir los costos laborales. Resultado de lo anterior es que el promedio de horas de trabajo semanal se redujo a un record de 33,3 horas.

Desde el comienzo de la desaceleración económica en diciembre de 2007, el número de personas desempleadas aumentó en 2,7 millones y la tasa de desempleo aumentó en 1,7 puntos porcentuales. Dentro de los desempleados, el número de personas que perdió su trabajo y no esperaba que fuera llamado nuevamente aumentó de 0,3 millones a 4,7 millones en noviembre.

**Gráfico 3-2**  
**Tasa de Desempleo Estados Unidos**  
**(en porcentajes)**

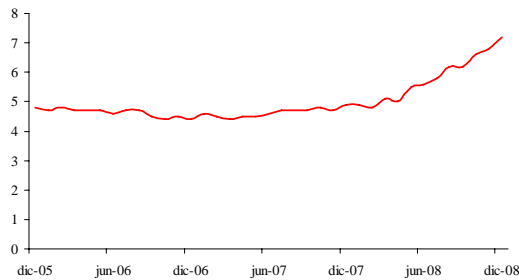

Fuente: Departamento de Estudios e Informaciones, DIRECON sobre la base de cifras del Bureau of Labor Statistics, BLS. FAL/fal

Las expectativas para el próximo año en el mercado laboral son a la baja. Se espera una tasa de desempleo en aumento, comenzando en un 7,1% para diciembre de 2008, para terminar un 2009 con una tasa de 8,2% a diciembre.

El temor de una alta inflación pareciera ser un acontecimiento del pasado. En diciembre el índice de precios del consumidor cayó en un 0,7%, su tercera caída consecutiva. Esta baja sigue a la caída ocurrida en noviembre, la mayor registrada. Para el período de 12 meses terminando en diciembre de 2008, el IPC aumentó en un 0,1%. Este fue el menor aumento en año calendario, desde la caída en 0,7% en el 1954. Destaca la caída en los precios de la energía de un 17% en el mes de noviembre, la mayor desde que el departamento comenzó a

registrar los datos de forma mensual en 1957. En conjunto con la energía, el índice de la gasolina cayó un 17,2% para el mes de diciembre, contabilizando al menos el 90% de la baja en los ítems de todos los índices.

**Gráfico 3-3**  
**Variación Mensual IPC Estados Unidos**  
**(en porcentajes)**

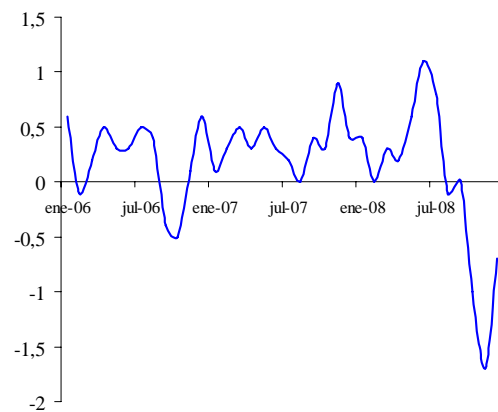

Fuente: Departamento de Estudios e Informaciones, DIRECON sobre la base de cifras del Bureau of Labor Statistics, BLS. FAL/fal

En respuesta a los menores precios de los commodities y el aumento de la brecha del producto, la inflación debería retroceder significativamente alrededor de un 1,5% en el 2010.

**Gráfico 3-4**  
**Déficit Fiscal Estados Unidos**  
**(como porcentaje del PIB)**

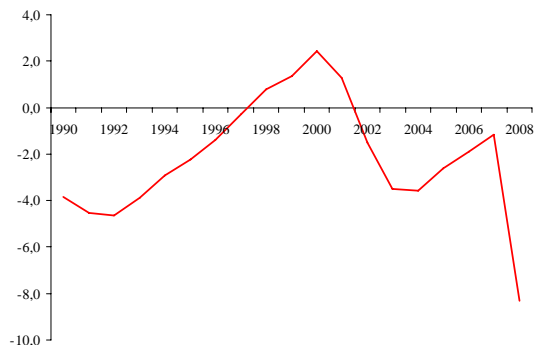

Fuente: Departamento de Estudios e Informaciones, DIRECON sobre la base de cifras del Congressional Budget Office, CBO. FAL/fal.

La actual agitación y crisis en el mercado financiero e inmobiliario han subido los costos del presupuesto federal de los Estados Unidos. La Oficina Presupuestaria del Congreso (CBO) proyecta que el déficit para el 2008 será de US\$ 1,2 billones, representando un 8,3% del PIB. Esta cifra, sin embargo, no incluye el efecto de legislaciones futuras, como el plan de reactivación económica propuesta por Barack Obama.

Como porcentaje del PIB, el déficit fiscal más probable para el año 2008 rompería con el record anterior, ocurrido en la post-Segunda Guerra Mundial, que alcanzó un 6% del PIB para 1983. Caídas en los ingresos fiscales vía impuestos y aumentos en el gasto federal (la mayoría relacionado con las acciones gubernamentales para paliar los efectos de la crisis en los mercados financieros e inmobiliarios) contribuyen al fuerte crecimiento del déficit de 2008. En comparación con los ingresos del año 2007, se prevé que los ingresos por impuestos sobre la renta corporativa disminuyan en un 27% y los impuestos sobre la renta en un 8%, los cuales en condiciones económicas normales crecerían en varios puntos porcentuales.

La actual crisis financiera también ha afectado el comercio de los Estados Unidos con el resto del mundo. Existe una caída sostenida en el comercio exterior de bienes y servicios para los meses de julio a noviembre. En noviembre de 2008, las exportaciones cayeron un 1,7% con respecto a noviembre del año anterior, así mismo las importaciones cayeron un 10,6% sobre la misma base.

Con respecto a noviembre del 2007 las importaciones de Estados Unidos con sus 5 principales socios comerciales cayeron en promedio un 15%, destacándose México (-20%), Canadá (-19,5%) y Japón (-19,2%).<sup>14</sup> Así mismo las exportaciones norteamericanas a sus 5 principales socios también se redujeron en el 2008. Los envíos a Canadá en el 2008 cayeron en

<sup>14</sup> En base a cifras del U.S. Census Bureau, los 5 principales socios de Estados Unidos son: Canadá, China, Alemania, México y Japón.

un 15% con respecto a noviembre del año anterior. Otro caso representativo de esta fuerte caída es la República Popular China. Las exportaciones norteamericanas se redujeron en un 10,7% a dicho país en noviembre del 2008 con respecto a igual mes del año anterior.

Este menor ritmo de comercio en los Estados Unidos con el resto del mundo ha mejorado su Balanza Comercial, la cual ha aumentado en un 32,5% para el año 2008.<sup>15</sup>

Por otro lado, el déficit de Cuenta Corriente para Estados Unidos promedió un 5% del PIB durante los 3 primeros trimestres del 2008, menor al promedio de 2007 que fue de 5,3%. La caída en el déficit de Cuenta Corriente refleja la menor caída de las exportaciones con respecto a las importaciones, no obstante la inversión doméstica sigue excediendo al ahorro doméstico, con extranjeros financiando la brecha entre ambas.

La FED en diciembre terminó por inhabilitar su fundamental herramienta para manipular la economía, bajando la tasa de interés de corto plazo de un 1% a 0,25%. Esto obligaría a la FED a practicar nuevas tácticas agresivas para detener la profundización de la recesión.

**Gráfico 3-5**  
**Balanza Comercial Estados Unidos**  
**(en millones de dólares)**

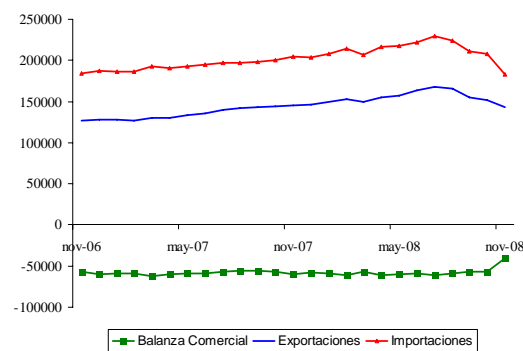

Fuente: Departamento de Estudios e Informaciones, DIRECON sobre la base de cifras del Bureau of Economic Analysis, BEA. FAL/fal

Habitualmente la FED estimula el crecimiento bajando la tasa de corto plazo e inyectando dinero en la economía. Esta táctica no está resultando del

<sup>15</sup> De noviembre del 2007 a noviembre del 2008.

modo típico en que correspondería, dado que las tasas de los préstamos han aumentado continuamente gracias a la crisis. Además esto ha ido acompañado de una fuerte caída en el multiplicador monetario, disminuyendo aún más el efecto de la política monetaria.<sup>16</sup>

**Gráfico 3-6**  
**Tasa de Política Monetaria Estados Unidos**  
**(en porcentajes)**

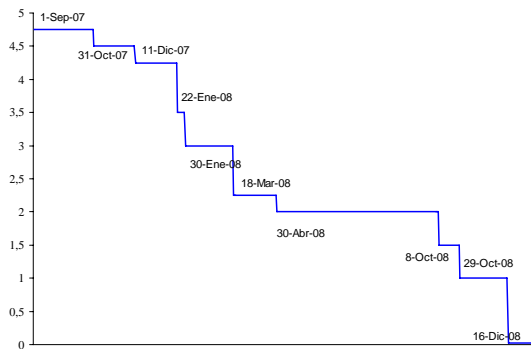

Fuente: Departamento de Estudios e Informaciones, DIRECON (Enero 2009) sobre la base de cifras del Federal Reserve Board. FAL/fal

Con la tasa de política excepcionalmente baja, los inversionistas tomarán atención a los programas de préstamos que la FED creará o expandirá para así deducir como guiará a la economía.

### **Comercio Bilateral con Chile**

En materia comercial, durante el año 2008 el intercambio comercial bilateral entre Chile y Estados Unidos totalizó US\$ 19.112,8 millones lo cual significó un aumento de 19,2% respecto del año anterior. Este crecimiento se explica por el aumento del valor de las importaciones en US\$ 3.691,4 millones, el cual más que compensó la caída en el valor de las exportaciones que ascendió a US\$ 614,1 millones. Estados Unidos continúa siendo el principal socio comercial de Chile con una participación del 15,1% en el

intercambio comercial, cifra mayor a la obtenida para el año 2007 (14,6%).

La balanza comercial con Estados Unidos presentó un déficit de US\$ 2.851,6 millones en el 2008, revirtiendo el resultado superavitario de años anteriores. Tal déficit representa una disminución de un 296,1% con relación al año anterior. Estados Unidos pasó de ser el séptimo mayor superávit en el 2007 al segundo mayor déficit para el 2008, siendo superado sólo por la República Argentina, con un déficit de US\$ 3.916,261 millones. Al descontar el cobre, el petróleo y gas natural en el cálculo de la balanza comercial, esta presenta un déficit de US\$ 5.565,1 millones, monto 3,3 veces superior al ocurrido durante el 2007.

El valor de las exportaciones a Estados Unidos cayó por segundo año consecutivo durante el 2008, presentando un decrecimiento de un 7% con respecto al año anterior. El total exportado fue US\$ 8.130,6 millones, cifra lejana a los US\$ 8.744,7 millones que se obtuvieron en el año 2007. Este resultado contrasta con el crecimiento global de las exportaciones chilenas al resto del mundo (0,2%). Por otro lado, cabe destacar que las importaciones de Estados Unidos han presentado bajas de un 10,6%<sup>17</sup> durante el 2008, siendo Chile reflejo de esta tendencia.

La participación de Estados Unidos en el total exportado por Chile al mundo es de un 11,6%. Si bien esta participación es menor a la acontecida en el año anterior (13,1%), Estados Unidos se mantiene como el segundo principal destino después de la República Popular China (14,1%) a nivel de países. Por otro lado las exportaciones no cobre a Estados Unidos presentaron una menor baja con respecto a las totales, disminuyendo en un 3%. Cabe señalar que Estados Unidos perdió el puesto como el principal destino de nuestras exportaciones no cobre en el 2008, ocupando ahora el segundo lugar con un 16,2%, siendo superado sólo por la Zona Euro con un 17,2%.

Conforme a la clasificación CIU, la mayor participación de Estados Unidos en las

<sup>16</sup> Banco de la Reserva Federal de San Luis.

<sup>17</sup> De noviembre del 2007 a noviembre del 2008.

exportaciones chilenas se encuentran en los sectores de agricultura, representando un 43,7%; en fruticultura con un 38,7%, y en forestales y muebles de la madera con un 31,3%. Con respecto al 2007, las exportaciones de estos productos aumentaron en un 18,2% y en un 11,5% para los sectores de agricultura y fruticultura respectivamente. Por otro lado, los envíos forestales y muebles de la madera cayeron en un 13,2%.

Cabe destacar que los productos que presentan mayores bajas en sus envíos a Estados Unidos son los industriales, presentando caídas en todas sus partidas según CIU. Esto guarda estricta relación con la crisis financiera, que ha afectado de fuertemente al sector construcción.

Las exportaciones industriales hacia Estados Unidos representan un 35,2% del total de envíos hacia ese país, totalizando un valor de US\$ 2.858,9 millones (12,3% del total exportado por Chile). Dentro del sector industrial destacan las exportaciones de Industria alimentaria, bebidas, licores y tabaco, y Forestales y muebles de la madera, con envíos de un 52,4% y 23,5% del total del sector hacia dicho mercado respectivamente.

Si bien la participación del sector Minería en los envíos a Estados Unidos es la mayor (con un 45,1%), esta ha ido disminuyendo en los últimos dos años. Los menores envíos de cobre hacia Estados Unidos, que han caído en US\$ 449 millones para el 2008, explican en su mayor parte esta baja. El resto de envíos de minería también ha presentado bajas, aunque menores (de un 7,3%).

Cabe señalar que Estados Unidos posee una participación de un 7,4% del total de envíos de cobre, participación que ha disminuido desde el 2007.

En relación a los 25 principales productos exportados hacia Estados Unidos durante el 2008, estos representan un 70,7% del total exportado al país del norte, porcentaje que disminuye con respecto al año anterior (71,4% para el 2007). El principal producto exportado el año 2008 correspondió a los cátodos y secciones de cobre

refinado con una participación equivalente a un 28,7%. El resto de los principales productos, producto que también se ubica como el principal envío de Chile al resto del mundo.

El segundo principal producto exportado por Chile a Estados Unidos son los Filetes de salmones del Atlántico y salmones del Danubio alcanzando un valor de US\$450,4 millones, representando un 5,5% del total de envíos a Estados Unidos y un 92,1% del total de envíos de Chile al mundo. Le sigue las demás formas de oro en bruto con un una participación de 5,3% del total a Estados Unidos.

Las importaciones chilenas provenientes de Estados Unidos totalizaron US\$10.982,2 millones durante el 2008, experimentando un crecimiento anual de 50,6%, aumento muy por el sobre el registrado por las importaciones desde el mundo que fue de un 31%. En cuanto a la participación del total importado, Estados Unidos sigue siendo el principal abastecedor individual con un 19,4%, seguido por la República Popular China que concentra el 12% de nuestras compras.

El aumento de los montos importados desde Estados Unidos, se debió principalmente al incremento que experimentaron durante el año 2008 las internaciones de bienes intermedios, mercancías que representaron un 72,1% del total importado desde dicho país y cuyo crecimiento anual fue de 56,9%, respecto al año 2007. Dentro de este ítem se destaca el crecimiento del valor de las importaciones de otros combustibles y lubricantes, mercancía que el 2007 totalizó US\$3969,8 millones, representando un crecimiento anual de un 39,2%. Este resultado debido principalmente a las constantes alzas en el precio del crudo que ocurrieron en los primeros trimestres del 2008.

Las importaciones de bienes de consumo y de capital perdieron participación en el total importado desde Estados Unidos, presentando participaciones sobre el total enviado a Estados Unidos de 5,5% y 22,3% respectivamente. Sin embargo, cabe destacar que ambas partidas presentan un crecimiento sostenido en los últimos años. Las importaciones de bienes de consumo

crecieron en un 26,9% con respecto al 2007, a su vez las importaciones de bienes de capital aumentaron en un 50,6%.

Finalmente, los 25 principales productos importados durante el año 2008 representan el 50,5% del total importado desde Estados Unidos y el 9,6% del total de compras desde el mundo, participación mayor que la acontecida para el 2007 (6,3%). Los mayores valores corresponden a: aceites combustibles destilados (27,8%), los demás volquetes automotores (3,2%), gasolina

para vehículos terrestres (2,2%) y el aceite combustible residual pesado (1,4%). Se destaca la caída en la participación del total de los demás maíz y los demás trigo y morcajo. Todos estos productos se encuentran entre los 25 productos más importados desde el mundo para el mismo período.

**Cuadro 3-3**  
**Exportaciones de Chile a Estados Unidos,**  
**2007-2008**  
**(en millones de dólares de cada año)**

Sector CIU	Exportaciones a EEU Millones de dólares		Cambio en %	Participación Exportaciones Xs. EEU / Xs. Mundo	
	2007	2008	2007-2008	2007	2008
Cobre	3162,7	2713,7	-14,2	8,5	7,4
Alimentos y alimentos no forrajeros	1255,4	1297,2	3,3	20,8	18,6
Fruticultura	1137,2	1267,7	11,5	42,8	38,7
Resto de la minería	1030,4	955	-7,3	19,3	18,2
Forestales y muebles de la madera	773,8	671,7	-13,2	38	31,3
Productos químicos básicos y preparados, petróleo y derivados, caucho y plástico	396,3	247,4	-37,6	10,3	4,9
Bebidas, líquidos, alcoholes y tabacos	186,8	201	7,6	13,9	13,4
Productos metálicos, maquinaria, equipos material eléctrico, instrumentos de medida y material de transporte	183,4	169,2	7	14	12,8
Agricultura	156,7	185,3	18,2	48	43,7
Industria básica del hierro y del acero, industria de metales no ferrosos	250,8	162,7	-35,1	10,3	6,7
Otros	94,5	142,1	50,3	16,8	16,1
Celulosa, papel, cartón, editoriales e imprenta	51,9	48,6	-6,2	1,8	1,5
Productos de barro, loza y porcelana, vidrio y productos minerales no metálicos	26,6	19,1	-28,2	24,4	15,9
Textiles y confecciones de prendas de vestir	25,1	12,3	-51,1	11,1	6,5
Pesca extractiva	3,6	2,8	-21,4	8,5	5,1
Ganadería	3,1	2,6	-13,8	9,4	5,2
Silvicultura	3,4	2,5	-25,9	17,9	8,9
Industria manufacturera no expresada	2,1	2,1	-0,7	8,7	11,4
Curtiembre, talabartería, cuero y pieles, calzado	0,9	0,6	-27,4	2,1	1,7

Fuente: Departamento de Estudios e Informaciones, DIRECON, sobre la base de cifras del Banco Central de Chile POS/fal.

### 3.2 Unión Europea

Dado los efectos de la crisis financiera, el ajuste en el precio de la vivienda en varias economías, la reducción en la producción y la confianza industrial, así como una ralentización en la demanda y el comercio, se estaría confirmando la desaceleración de la actividad económica en Europa.

**Cuadro 3-4**  
Evolución reciente y previsiones de crecimiento del PIB de los países que integran la UE (en porcentaje)

Fechas de la estimación	Tasas de crecimiento anual						
	2006	2007	2008		2009		2010
			Oct. 2008*	Enc. 2009**	Oct. 2008*	Enc. 2009**	Enc. 2009***
Área del Euro (16)*	2,9	2,7	1,2	0,9	0,1	-1,9	0,4
1 Alemania	3,0	2,5	1,7	1,3	0,0	-2,3	0,7
2 Austria	3,4	3,1	1,9	1,7	0,6	-1,2	0,6
3 Bélgica	3,0	2,8	1,4	1,3	0,1	-1,9	0,3
4 Chipre	4,1	4,4	3,7	3,6	2,9	1,1	2,0
5 España	3,9	3,7	1,3	1,2	-0,2	-2,0	-0,2
6 Eslovenia	5,9	6,8	4,4	4,0	2,9	0,6	2,3
7 Finlandia	4,9	4,5	2,4	1,5	1,3	-1,2	1,2
8 Francia	2,2	2,2	0,9	0,7	0,0	-1,8	0,4
9 Grecia	4,5	4,0	3,1	2,9	2,5	0,2	0,7
10 Holanda	3,4	3,5	2,3	1,9	0,4	-2,0	0,2
11 Irlanda	5,7	6,0	-1,6	-2,0	-0,9	-5,0	0,0
12 Italia	1,8	1,5	0,0	-0,6	0,0	-2,0	0,3
13 Luxemburgo	6,4	5,2	2,5	1,0	1,2	-0,9	1,4
14 Malta	3,1	3,7	2,4	2,1	2,0	0,7	1,3
15 Portugal	1,4	1,9	0,5	0,2	0,1	-1,6	-0,2
16 República Eslovaca	8,5	10,4	7,0	7,1	4,9	-1,2	1,2
17 Bulgaria	6,3	6,2	6,5	6,4	4,5	1,8	2,5
18 Dinamarca	3,9	1,7	0,7	-0,6	0,1	-1,0	0,6
19 Estonia	10,4	6,3	-1,3	-2,4	-1,2	-4,7	1,2
20 Hungría	4,1	1,1	1,7	0,9	0,7	-1,6	1,0
21 Inglaterra	2,8	3,0	0,9	0,7	-1,0	-2,8	0,2
22 Letonia	12,2	10,3	-0,8	3,4	-2,7	-4,0	-2,6
23 Lituania	7,8	7,8	6,1	-2,3	3,7	-6,9	-2,4
24 Polonia	6,2	6,6	5,4	5,0	3,8	2,0	2,4
25 República Checa	6,8	6,0	4,4	4,2	3,6	1,7	2,3
26 Rumania	8,2	6,0	8,5	7,8	4,7	1,8	2,5
27 Suecia	4,1	2,7	1,0	0,5	-0,2	-1,4	1,2
Total UE(27)	3,1	2,9	1,4	1,0	-0,2	-1,8	0,5

(\*) Las previsiones presentadas en cada columna corresponden al Economic Forecast de otoño (Octubre, 2008).

(\*\*) Previsiones Económicas Intermedias, enero, 2009.

(\*\*\*) Escenario sin cambio de políticas.

Fuente: Departamento de Estudios e Informaciones, DIRECON, sobre la base del Informe de la Comisión Europea, "Autumn Economic Forecast". Otoño 2008. ADC/adc.

En efecto, de acuerdo al informe de Octubre del 2008 de la Comisión Europea (CE)<sup>18</sup>, para dicho año se estima un crecimiento económico de 1,4% para los países de la UE (27) y 1,2% para los países de la zona euro (16)<sup>19</sup>. Estas son inferiores a las tasas de crecimiento exhibidas durante el año 2007.

A su vez, recientes previsiones de la CE a enero de 2009, acentúan el descenso en la actividad económica para el área euro, con un crecimiento económico del PIB real de 0,9% el año 2008 y -1,9% el año 2009<sup>20</sup>.

En términos trimestrales se constata una caída del PIB en el área euro en el tercer y cuarto trimestre de 2008. Estas reducciones se explican fundamentalmente por la caída en la actividad en las principales economías de la región, Alemania, España, Francia e Italia<sup>21</sup>.

**Cuadro 3-5**  
Previsiones de crecimiento del PIB de la UE(27), área del euro y siete países de mayor tamaño (en porcentaje)

	Previsiones trimestrales PIB				
	Porcentajes respecto de igual trimestre del año a				
	2008/1	2008/2	2008/3	2008/4	2009/1
Alemania	2,6	1,7	1,0	0,5	-0,7
España	2,6	1,8	0,8	-0,2	-0,5
Francia	2,1	1,1	0,4	-0,1	-0,5
Holanda	3,7	3,0	1,9	0,6	0,4
Italia	0,3	-0,1	-0,4	-0,2	-0,6
Área del Euro (16 países)	2,1	1,4	0,8	0,3	-0,3
Inglaterra	2,3	1,5	0,4	-0,5	-1,1
Polonia	6,2	6,1	5,4	4,1	3,8
UE (27 países)	2,3	1,7	0,9	0,4	-0,2

Fuente: Departamento de Estudios e Informaciones, DIRECON, sobre la base del Informe de la Comisión Europea, "Autumn Economic Forecast". Octubre, 2008. ADC/adc.

<sup>18</sup> Comisión Europea, "Economic Forecast". Otoño, Octubre, 2008.

<sup>19</sup> El 1º de enero del año 2009 se incorpora la República Eslovaca como miembro de los países del área euro.

<sup>20</sup> Por otra parte, para el área euro el Banco Mundial estima un crecimiento económico de 1,1% el año 2008 y -0,6% el 2009. En esta línea, la estimación del Fondo Monetario Internacional se sitúa entre 1,0% y -2,0%, respectivamente.

<sup>21</sup> Estas economías representan entre un 70% y 75% del PIB del área euro.



De las principales economías de la Unión Europea fuera del área euro, cabe destacar la reducción en la actividad económica de Inglaterra. En efecto, se observa una caída en la actividad en el tercer y cuarto trimestre de 2008, así como también se espera un retroceso de la actividad para el primer trimestre de 2009.

A pesar de las importantes medidas tomadas para evitar la contracción de liquidez y estabilizar los mercados financieros, se confirma el estancamiento económico europeo. En otras palabras, las principales economías de la UE estarían enfrentando un cuadro recesivo, la primera de la zona euro en los últimos diez años<sup>22</sup>.

Desde el punto de vista de los principales componentes del PIB, a partir de estimaciones de la Comisión Europea, se confirman reducciones en la demanda interna, así como en la demanda externa en los países de la UE.

En efecto, la caída en el ingreso real disponible de las familias, la disminución en la confianza y las expectativas de los consumidores, junto con la contracción de crédito y el efecto riqueza global, entre otros factores, han provocado una reducción en el crecimiento del consumo para el área euro durante el primer y segundo trimestre de 2008. Además, se estima un estancamiento del consumo en el segundo semestre de 2008 y el primero del año 2009.

Por otra parte, en el ámbito de la inversión privada, persisten importantes caídas en la inversión en capital fijo, particularmente en la construcción de viviendas, en la inversión en equipamiento industrial y en las tasas de utilización de la capacidad instalada. Esto se debe, en parte, al ajuste del mercado inmobiliario sobrevalorado en varias economías de la UE, así como la menor confianza de los inversionistas, las menores perspectivas en la demanda y la menor holgura en las condiciones de financiamiento.

<sup>22</sup> No obstante lo anterior, se espera que la región retome su trayectoria de crecimiento económico, así como también la estabilización de los mercados en el corto plazo, que podrían estimular las confianzas y el comercio hacia el año 2010.

De esta manera, se prevé una caída en la inversión privada de 1,9% en la UE y una reducción considerablemente mayor de 2,9% para los países del área euro el año 2009.

En el panorama externo, se observa un debilitamiento en el comercio mundial de bienes y servicios que ha afectado la demanda externa. En efecto, la Comisión ha estimado reducciones en el crecimiento real de las exportaciones entre los años 2007 y 2009. Esto significaría una caída aproximada de dos tercios en las exportaciones de bienes y servicios en dicho período.

**Cuadro 3-6**  
**Composición del PIB y de la demanda final UE(27).**  
**Estimaciones Otoño 2008**  
**(en billones de euros nominales y en porcentaje)**

	2007		Tasas de variación reales anuales		
	Billones de Euros	% PIB	2008	2009	2010
Consumo privado	7.072,8	57,4%	1,1	0,2	0,8
Consumo del gobierno	2.516,2	20,4%	1,8	1,3	1,2
Formación bruta de capital fijo	2.624,1	21,3%	1,2	-1,9	0,9
Variación de inventarios	56,5	0,5%	0,4	0,5	0,5
Exportación de bienes y ser	4.975,1	40,3%	3,4	1,4	3,3
Demanda final	17.244,7	139,8%	1,9	0,4	1,6
Importación de bienes y servicios (-)	4.913,5	39,8%	3,0	0,9	2,9
PIB	12.331,2	100,0%	1,4	0,2	1,1
PIB area Euro	8.989,1	72,9%	1,2	0,1	0,9

Fuente: Departamento de Estudios e Informaciones, DIRECON, sobre la base del Informe de la Comisión Europea, "Autumn Economic Forecast". Octubre, 2008. ADC/adc.

Este ajuste obedece a la menor demanda de los principales mercados de exportación al interior de la UE, particularmente en el sector industrial y manufacturero, así como también en el mercado estadounidense y asiático. También, se observa una contracción en la demanda de bienes finales, con la consecuente reducción en la demanda de importaciones. En consecuencia, la contribución del sector externo al PIB dependerá fundamentalmente de la magnitud del incremento en las exportaciones netas en los próximos meses.

Las perspectivas económicas en el mercado laboral son desalentadoras. A partir de estimaciones de la CE en otoño, se observan menores tasas de generación de empleo en la UE y en el área euro que alcanzarían a 0,9% en

ambos grupos de países durante el año 2008. Siguiendo estas tendencias, luego de la generación de seis millones de nuevos empleos durante el período 2007 y 2008 en la UE<sup>23</sup>, se estima una creación de sólo quinientos mil nuevos empleos entre 2009 y 2010. Esto se explica mayormente por la debilidad en la demanda, la estrechez en las condiciones financieras, la reducción en la productividad laboral, así como los incrementos en los costos laborales, obstáculos que han enfrentado las firmas en diversos sectores, tales como la industria de la construcción y la manufactura.

Luego de exhibir el año 2007 una tasa de desempleo de 7,1%, la menor en diez años, el desempleo ha ido aumentando en la mayoría de los países de la UE. A noviembre de 2008 ascendió a 7,8% de la fuerza laboral en el área euro, dado el deterioro en la generación de empleo en el segundo semestre de 2008, así como los aumentos en la fuerza laboral<sup>24</sup>. Dada las estimaciones de reducción en el empleo, se proyectan tasas de desempleo que alcanzarían 7,8% en la UE y 8,4% en el área euro el año 2009, aumentando probablemente hacia el año 2010.

En el campo de las finanzas públicas, la caída en la actividad económica ha tenido efectos en las previsiones de presupuesto en la UE. Es decir, se prevén aumentos en los déficits presupuestarios que van desde 0,9% el año 2007, a 2,3% en el 2009<sup>25</sup>, con similares tendencias en el área euro. Estos se explican por el impacto que ejerce el menor crecimiento económico sobre los ingresos presupuestarios, así como el aumento en el gasto fiscal futuro esperado, que podrían llevarse a cabo para atenuar el ciclo recesivo.

Las medidas discrecionales de política contracíclica aplicados por los gobiernos, van a representar una cifra estimada de 1,5% del PIB de

la UE, es decir, unos 200 billones de euros<sup>26</sup>. A su vez, el impacto de estas medidas anunciadas representaría un 1% del PIB en el año 2009 y 0,5% en el 2010. La magnitud del gasto fiscal es relevante considerando que varias economías presentan déficit estructurales, por lo que se podría poner en peligro la sustentabilidad de la política fiscal en el futuro.

Por otra parte, en materia inflacionaria, luego de experimentar una inflación anual de 2,3% entre los años 2004 y 2007, medido a través del índice armonizado de precios al consumidor, recientes estimaciones para el año 2008, proyectan una inflación anual de 3,7% para los países de la UE y 3,3% para la zona euro. En efecto, durante el año 2008, se observaron alzas de precios especialmente durante el primer semestre, alcanzando su mayor nivel en julio.

La razón del incremento progresivo en el nivel general de precios se debió fundamentalmente a los crecientes precios de los alimentos, así como del petróleo crudo, aumentando la inflación por sobre la meta de mediano plazo de 2,0%, fijada por el Banco Central Europeo (BCE).

Sin embargo, a noviembre de 2008, la inflación había retrocedido a 2,8% para la UE y 2,1% para el área euro. Además, según proyecciones preliminares, a diciembre de 2008, la Comisión estima una inflación anual en la zona euro que alcanzaría a 1,6%, menor a la estimación del informe de otoño. Dicha contracción estaría asociada a la disminución del precio del petróleo y de otras materias primas como el cobre, desde el último trimestre del 2008, en adelante.

Luego que el Banco Central Europeo (BCE) mantuviera la tasa de interés en 4% entre junio de 2007 y junio de 2008, en julio la autoridad decreta un aumento de 25 puntos básicos en la tasa de interés, alcanzando un 4,25%. Esto se debió fundamentalmente a las mayores previsiones de inflación para el área euro. Sin

<sup>23</sup> El área euro contribuyó con cuatro millones de nuevos empleos.

<sup>24</sup> A noviembre de 2008, España, República Eslovaca y Letonia, exhibían las mayores tasas de desempleo.

<sup>25</sup> Este cálculo está basado en la hipótesis que elabora la Comisión Europea, sobre la cual las políticas presupuestarias se mantienen sin modificaciones en los períodos en cuestión.

<sup>26</sup> Esto en el marco del "Plan de Recuperación Económica Europea" lanzado en Noviembre de 2008, que permitiría limitar el impacto de la crisis en el sector real de la economía, con un paquete de medidas a nivel nacional y en el plano local, así como medidas de reformas estructurales de más largo plazo.

embargo, desde entonces, el BCE redujo la tasa de interés hasta 2,0% a mediados de enero de 2009.

La razón de las sucesivas bajas en las tasas de interés a lo largo del segundo semestre del año 2008, obedece a menores presiones inflacionarias en línea con la estabilidad de precios en el horizonte de política relevante. Estas reducciones se deben a la caída sostenida en los precios de los commodities y el significativo retroceso en la actividad económica, relacionada ampliamente a los efectos de la crisis financiera.

La tasa de interés de política fijada por el BCE es actualmente superior a las tasas de política monetaria de la FED de Estados Unidos<sup>27</sup> e Inglaterra. Sin embargo, dada las menores presiones inflacionarias, se esperan reducciones en las diferenciales de tasas de interés, entre los países del área del euro y Estados Unidos entre otras economías relevantes.

**Gráfico 3-7**  
**Evolución tasas de interés de política monetaria:**  
**área Euro, Estados Unidos e Inglaterra**

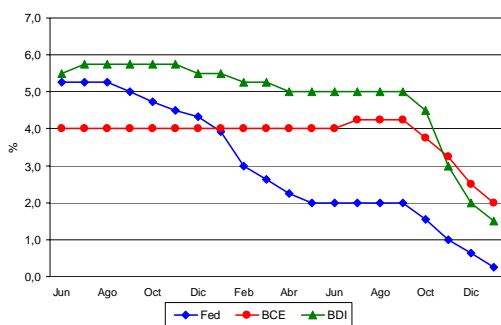

Fuente: Departamento de Estudios e Informaciones, DIRECON, sobre la base de cifras del Banco Central Europeo, Banco Central de la Reserva Federal de Estados Unidos y el Banco de Inglaterra. ADC/adc.

A su vez, en su intento de inyectar liquidez a los mercados, el BCE ha continuado realizando fuertes inyecciones de euros para contrarrestar la pérdida de la liquidez de las instituciones de crédito europeas debilitadas por las turbulencias

<sup>27</sup> En enero de 2009, la tasa de política monetaria de la Reserva Federal de EEUU ascendía a 0,25% y la del Banco de Inglaterra en 1,5%

de los mercados financieros y por la quiebra de algunos bancos europeos.

### Principales economías

En el caso de *Alemania*, la actividad económica continúa exhibiendo signos de debilitamiento. Según la reciente estimación de la Comisión Europea a enero de 2009, el crecimiento económico se reduce el segundo y tercer trimestre de 2008, cuyas tasas ascienden a 0,4% y 0,5%, respecto del trimestre anterior<sup>28</sup>. Esta se explica por la reducción en la producción industrial, en el sector automóvil, ocasionado por la debilidad progresiva en la demanda interna y externa.

*España* estaría atravesando una recesión, dado el magro desempeño económico en los últimos trimestres. Es así como al comparar los primeros dos trimestres, respecto del mismo período del año 2007, se observan tasas de crecimiento de 2,6%, 1,8% y se confirma un crecimiento negativo durante el tercer trimestre de 2008, respecto del trimestre anterior.

La confirmación de la caída en la actividad española, se debe a la caída de la inversión en el segundo y tercer trimestre del año 2008. Además, se debe al ajuste que ha venido sosteniendo el sector construcción, especialmente en el área de vivienda, así como el sector industrial. A modo de ejemplo, en noviembre de 2008 la producción industrial se desplomó 15% en términos anuales, comparado con la caída de 12,8% de octubre.

En el sector externo, se estima una reducción en el saldo de la balanza comercial, dada la actual crisis, que está produciendo una caída en las exportaciones, así como en las importaciones. En efecto, entre enero y octubre de 2008, el país acumuló un saldo negativo de 78,7 billones de euros, agudizando el déficit comercial, así como el saldo en cuenta corriente proveniente de años anteriores.

Es importante destacar en el mercado laboral, la creciente tasa de desempleo que alcanzó 13,4% a

<sup>28</sup> A su vez, para el cuarto trimestre, varios organismos están proyectando caídas en la actividad.

noviembre de 2008, la mayor dentro de los países de la UE.

Luego de incrementos del PIB de 2,2% en los años 2006 y 2007, la economía de *Francia* ha exhibido signos de desaceleración el año 2008. Desde el segundo trimestre en adelante se observan menores tasas de crecimiento. Según una reciente estimación de la CE, la economía habría crecido sólo 0,6% durante el tercer trimestre del 2008.

Para el año 2009, se ha proyectado un crecimiento nulo o negativo. Entre las principales razones de la caída en las previsiones en Francia está la negativa tasa de evolución de la inversión en el segundo y tercer trimestre. Al analizar las cifras de actividad sectorial, destacan las caídas de 5,0% en el sector construcción el tercer trimestre y 2,5% en el sector industrial, respecto del mismo trimestre del año anterior, una de las mayores caídas de los países del área euro en ese período.

*Italia* fue una de las economías que más tempranamente fue impactada por la recesión. En efecto, en su estimación trimestral, la actividad económica cayó, tanto el segundo como el tercer trimestre y la CE estima un crecimiento nulo para el año 2008, así como para el 2009.

Desde el punto de vista de la demanda, en el tercer trimestre se observaron reducciones en el consumo, la inversión privada, así como una fuerte contracción en las exportaciones. En la actividad productiva, se constatan reducciones en la producción industrial, en el sector comercio, comunicaciones y servicios, así como en el sector construcción.

También se ha observado un impacto severo en el crecimiento neto del sector externo, debido a la

contracción de la demanda externa proveniente de las principales economías de la Unión Europea. La contribución de la demanda externa al crecimiento del PIB se ha estimado que será nula en los años 2008 y 2009.

Cabe destacar que el déficit del gobierno general italiano se estima alcanzará un 2,8% en el año 2008, elevándose en el año 2009 a un 3,5% y a 3,8% el 2010. Ello ha sido calificado como un deterioro en su entorno macroeconómico.

Luego de haber reducido las tasas de desempleo en los últimos años, recientes estimaciones en enero de 2009, situarían el desempleo en 9,0% durante el año 2009 y cercano a 9,3% el año 2010.

La economía de *Inglaterra* ha sido uno de los países más afectados por la actual crisis. En efecto, medido trimestralmente, el crecimiento ha ido cediendo desde el primer trimestre en adelante. Las estimaciones arrojan un crecimiento de 0,3% el tercer trimestre, respecto del mismo trimestre del año 2007. Del mismo modo, para el año 2008 se estima un crecimiento de 0,9% y un crecimiento negativo de 1,0% para el 2009. Entre las principales actividades económicas que se han visto resentidas destaca la producción industrial.

Para un resumen de los principales indicadores macroeconómicos de la UE, el área Euro y sus principales países, ver cuadro.

Cuadro 3-7

## Resumen evolución reciente y previsiones de los principales indicadores macroeconómicos de la UE y el área euro

	PIB (%)		Bal. Comercial (Bn.Euros)		Cuenta Corriente (% PIB)		Inflación (%)		Desempleo (%)		Déf. Fiscal (% PIB)	
	2007	2008	2007	2008(a)	2007	2008	2007	2008	2007	2008	2007	2008
Alemania	2,5	1,3	204,4	158,6	7,6	7,1	2,3	2,8	8,4	7,1	-0,2	-0,1
España	3,7	1,2	-89,6	-78,7	-10,1	-9,4	2,8	4,1	8,3	13,4	2,2	-3,4
Francia	2,2	0,7	-38,4	-57,2	-2,8	-3,8	1,6	3,2	8,3	7,8	-2,7	-3,2
Holanda	3,5	1,9	43,8	35,8	9,8	9,8	1,6	2,2	3,2	2,9	0,3	1,1
Italia	1,5	-0,6	1,1	-9,9	-1,7	-1,7	2,0	3,5	6,1	6,7	-1,6	-2,8
<b>Area del Euro (16 países)</b>	<b>2,7</b>	<b>0,9</b>	<b>87,8</b>	<b>0,5</b>	<b>0,2</b>	<b>-0,4</b>	<b>2,1</b>	<b>3,3</b>	<b>7,5</b>	<b>7,5</b>	<b>-0,6</b>	<b>-1,7</b>
Inglaterra	3,0	0,7	-130,4	-101,4	-2,8	-2,3	2,3	3,4	5,3	5,7	-2,8	-4,6
Polonia	6,6	5,0	-11,3	-20,1	-4,7	-5,6	2,6	3,3	9,6	7,4	-2,0	-2,5
<b>UE (27 países)</b>	<b>2,9</b>	<b>1,0</b>	<b>-73,0</b>	<b>-17,2</b>	<b>-0,5</b>	<b>-1,0</b>	<b>2,4</b>	<b>3,7</b>	<b>7,1</b>	<b>7</b>	<b>-0,9</b>	<b>-2,0</b>

Fuente: Departamento de Estudios e Informaciones, DIRECON, sobre la base del Informe de la Comisión Europea "Autumn Economic Forecast", Octubre, 2008, "Previsiones Económicas Intermedias", a enero, 2009 y Eurostat. ADC/adc

(a) En billones de euros acumulados entre enero y octubre de 2008.

### Evolución tipo de cambio nominal euros por dólar

El tipo de cambio nominal euros por dólar experimentó una apreciación hasta alcanzar su nivel más bajo en julio de 2008. Entre agosto y noviembre el euro comienza a exhibir una depreciación de 23% respecto del dólar.

La fortaleza del dólar respecto del euro se explica por las bajas perspectivas de crecimiento económico de Europa. En este sentido, el euro ha estado cediendo en comparación al dólar, debido a la rigidez del Banco Central Europeo, en comparación con la FED, lo que supone una salida de Estados Unidos más rápida de la crisis que Europa, debilitando de esta manera al euro.

Además, dada las menores previsiones de inflación por parte del BCE, implica revisiones a la baja en las tasas de interés de política, reduciendo el diferencial de tasas de interés, entre los países del área del euro y Estados Unidos.

Este factor ha ido reduciendo la presión sobre la apreciación del tipo de cambio euros-dólar<sup>29</sup>.

**Gráfico 3-8**  
**Evolución Tipo de Cambio Nominal Euro por Dólar**

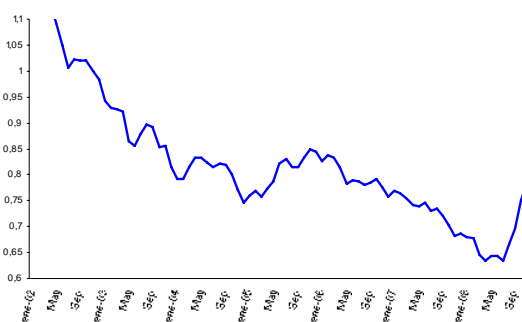

Fuente: Departamento de Estudios e Informaciones, DIRECON, sobre la base de cifras del Banco Central de Chile. ADC/adc.

<sup>29</sup> Dado que la inflación en el área euro estaría bajo control, es posible que en la reunión de política monetaria de Marzo de 2009, el BCE mantenga las tasas de interés estabilizando, de esta forma, el tipo de cambio nominal euro-dólar.

Cabe señalar que en las primeras semanas de 2009, el comportamiento del tipo de cambio euro dólar, ha estado más bien errático, dada la gran incertidumbre sobre la marcha y perspectivas de la economía mundial.

En cuanto a los flujos de comercio internacional de la UE, la crisis internacional ha reducido los intercambios entre los países que integran la Unión Europea, así como las exportaciones de la UE hacia Estados Unidos y Japón. Cabe señalar que las exportaciones orientadas a los propios países que conforman la UE representaron dos tercios del total de las exportaciones de la UE, mientras el tercio restante corresponde a ventas realizadas al resto del mundo.

No obstante lo anterior, la reciente depreciación del euro frente al dólar y al yen, podría aminorar el efecto negativo de la menor demanda Norteamericana y de Japón, y compensar las reducciones en el comercio al interior de la UE.

### **Comercio Bilateral Chile-UE**

A diciembre de 2008, las exportaciones totales a la UE (27 países) ascendieron a US\$ 17.234 millones, con un crecimiento de 5,4%, respecto del año anterior. En dicho año, un 24,7% de las exportaciones totales de Chile se destinaron hacia Europa. Sin embargo, cabe destacar la fuerte reducción de 17,8% en las exportaciones totales hacia la UE en el cuarto trimestre, respecto del año anterior.

Por su parte, del total de envíos a la UE, cabe destacar la importancia de los países del área euro (16 países). En efecto, a diciembre de 2008, las exportaciones alcanzaron US\$ 15.102 millones, con un crecimiento anual de 5,1% y una participación de 87% de los envíos a la región.

Los principales países de la zona del euro hacia los cuales Chile exportó durante el año 2008 fueron Holanda, Italia, Francia, España y Alemania. Entre los demás países pertenecientes a la UE, cabe destacar las ventas a Inglaterra, Bulgaria, Suecia, Polonia y Dinamarca.

De la composición de las exportaciones totales al área euro, destacan la minería y los envíos de productos relacionados con el cobre, aunque la

presencia de exportaciones no relacionadas con el sector minero, ha ido cobrando importancia en el tiempo. En efecto, las exportaciones de cobre hacia los países del área euro ascendieron a US\$ 9.359 millones el año 2008 con incremento de 2,2%, respecto del año anterior. Estas exportaciones representaron un 62% del total exportado a la zona.

A su vez, durante el año 2008, las exportaciones no cobre en el área euro alcanzaron US\$ 5.743 millones, con un interesante crecimiento anual de 10%. Siguiendo similares tendencias, durante el mismo período, destacan las exportaciones fuera del área euro hacia Inglaterra y Suecia. Los montos ascendieron a US\$ 1.361 millones, con una tasa de expansión de 10%.

De acuerdo a la clasificación por actividades económicas (CIU), en el año 2008, las exportaciones de la minería (no cobre) hacia la UE, representaron un 26,6% del total exportado en ese rubro. En el caso de las exportaciones de cobre la participación ascendió a 28,1%.

Por otra parte, en igual período, las exportaciones agrícolas a la UE, respecto de las exportaciones mundiales, representaron 28,5%, mientras que la participación de las exportaciones frutícolas del total global ascendió a 28,1%.

En el sector alimentos, un 19,8% de los envíos tuvieron destino a los países de la UE, así como la importante participación en el sector bebidas, alcoholes y tabacos con un 44,3%. A su vez, las exportaciones de celulosa, papel y editoriales representaron un 27,2% del total. Finalmente, en los productos de la industria básica del hierro y del acero un 19,4% se exportó a los países de la UE.

Entre los principales productos (no cobre) exportados, cabe destacar los minerales de molibdeno concentrados y tostados, ferromolibdeno, pasta para celulosa, metanol, vinos, filetes y trozos de salmón congelados, plata, yodo, uva fresca, kiwis, cholgas y choritos en conserva.

Por otra parte, al comparar el grado de participación de las exportaciones a la UE en las

exportaciones totales de Chile en los años 2007 y 2008, fue posible estimar un índice cuyo valor superior a uno estaría reflejando un aumento de la importancia de Chile en dichos mercados. Esta situación se aprecia claramente en algunos rubros, como la ganadería, fruticultura, textiles y prendas de vestir, forestales y muebles, productos metálicos, maquinaria, equipos, material eléctrico e instrumentos de medidas y otros productos manufacturados.

Respecto de las relaciones comerciales bilaterales, *Alemania* ha sido históricamente uno de los principales socios comerciales del área euro. En línea con tendencias pasadas, se mantiene la importancia y preponderancia de las exportaciones de productos relacionados con el cobre. En efecto, la participación del cobre, entre los que se incluyen los minerales de cobre y concentrados, así como los cátodos y secciones de cátodos de cobre refinado, alcanzó a un 85% del total de los montos exportados a dicho país.

Por su parte, a diciembre de 2008, los envíos chilenos a dicho país ascendieron a US\$ 1.838 millones. Se observa una ralentización en las exportaciones a partir del tercer trimestre en adelante. En efecto, se observa una caída de 5%, en el último trimestre, respecto del año 2007. Esto se explica fundamentalmente por la reducción en el valor de las exportaciones de cobre. En efecto, dicha caída se debe al menor precio del cobre observado y a los menores volúmenes exportados, en línea con la menor producción industrial y manufacturera del país.

Es conveniente señalar que *España* y Chile han venido profundizando sus relaciones económicas y el comercio en el tiempo. En efecto, a diciembre de 2008, las exportaciones a dicho país ascendieron a US\$ 2.004 millones, con crecimiento de 45%, respecto del año anterior. Los mayores envíos de cátodos de cobre refinado, así como de otros minerales, los envíos de productos relacionados con la industria alimentaria y forestal explican, en parte, esta situación.

En efecto, de la canasta exportadora a *España*, en los últimos años, los productos relacionados con

la minería han representado cerca de la mitad del valor exportado. A su vez, cabe destacar la importancia creciente del sector industrial en las exportaciones chilenas de *España*. En efecto, éstas representan aproximadamente un 35%, liderados por el sector alimentos y alimentos forrajeros, seguidos por el sector frutícola, con un 10%.

Respecto del panorama de las exportaciones de Chile y *Francia*, a diciembre de 2008, los envíos a dicho país ascendieron a US\$ 2.299 millones. Una participación mayoritaria está constituida por cátodos y secciones de cátodos de cobre refinado, que asciende a un 82% del total exportado. De dicho principal producto de exportación, se resienten los envíos el tercer trimestre y cuarto trimestre del año 2008, respecto del año 2007. En efecto, el cuarto trimestre la caída fue significativa y alcanzó a 27%. Dicha reducción está siendo explicada mayormente por la reducción en los insumos de cobre para la construcción y la industria y la caída del precio del mineral.

Respecto del panorama de las exportaciones de Chile e *Italia*, a diciembre de 2008, los envíos a dicho país ascendieron a US\$ 3.399 millones, con una caída de 2,45% respecto del mismo período del año anterior. A su vez, cabe destacar la importante reducción de 28% en el último trimestre, respecto del mismo período del año anterior. La caída se ha originado fundamentalmente por la menor demanda de cobre para la producción industrial, fundamentalmente en los meses de octubre y noviembre.

Siguiendo las tendencias de los principales socios comerciales chilenos del área euro, se observa una participación creciente de las exportaciones de cobre a *Italia* en los últimos años. En efecto, los cátodos y secciones de cátodos de cobre refinado, representó un 82% del total exportado al país.

En materia comercial, *Inglterra* es el principal socio comercial fuera del área euro. En efecto, a noviembre de 2008, las exportaciones chilenas a *Inglterra* acumularon US\$ 715 millones.

También se observa una fuerte caída de 18% en los montos exportados en el último trimestre del año 2008, respecto de 2007. A diferencia de las principales economías europeas, destaca la diversificación de la canasta exportadora. En efecto, el principal producto de exportación chileno a dicho mercado, el mineral de molibdeno tostado concentrado no sobrepasa el 8% del total. No obstante lo anterior, es probable que la caída en el consumo pueda afectar las exportaciones chilenas en otros sectores relevantes como el vitivinícola, frutícola, así como el sector forestal.

En materia de importaciones a la UE, éstas ascendieron a US\$ 7.204 millones, con un crecimiento de 20%, respecto del año anterior. Las importaciones a dicha región representaron un 12,7% del total mundial importado.

Por su parte, del total de compras desde la UE, cabe destacar la importancia de los países del área euro. En efecto, a diciembre de 2008, las importaciones desde dichos países alcanzaron US\$ 5.826 millones, con una participación de 81% de los envíos a la región. Los principales países de la UE desde los cuales Chile importó fueron, Alemania, España, Francia, Italia, Suecia y Dinamarca.

Desde el punto de vista de la composición de las importaciones, predominante son las compras de bienes intermedios, que representan un 51% del total importado a la UE, seguido de las importaciones de bienes de capital con un 33,6% y los bienes de consumo con un 14,5%.

Entre los principales productos importados cabe poner de relieve los medicamentos, automóviles, beta-caroteno, excavadoras, furgones, neumáticos, aceites combustibles, partes de aparatos eléctricos de telefonía, máquinas y aparatos para empaquetar, chasis cabinados, laminadores de metales, partes de hornos industriales o de laboratorio, tapones de corcho, conductores eléctricos de cobre, artículos de grifería, papel y cartón para escribir, reactivos de diagnóstico o de laboratorio.

Finalmente, el saldo comercial de Chile con la UE continúa siendo superavitario en los últimos años. En el año 2008, el saldo asciende a US\$ 10.030 millones, reduciéndolos, respecto del año anterior. A su vez, en ese año los principales países de la UE con los cuales este saldo comercial resultó positivo, fueron: Holanda, Italia, Francia, Bélgica, España, Grecia, Inglaterra, Bulgaria y Polonia



**Cuadro 3-8**  
**Exportaciones de Chile a la Unión Europea (27) según CIU, 2007-2008**  
**(cifras en millones de dólares FOB, de cada año y porcentaje)**

Sector CIU	Exportaciones a la UE		Crecimiento	Exportaciones al Mundo		Crecimiento	Participación Exportaciones		Índice
	Millones de dólares		%	Millones de dólares		% Exportaciones	Xs. UE / Xs. Mundo		Variac. Part.
	2007	2008	2008	2007	2008	2008	2007	2008	2008
1 Ganadería	14,5	31,8	120,13	32,5	50,5	55,31	44,5	63,0	1,42
Productos metálicos, maquinaria, 2 equipos, material eléctrico e instrumentos de medida	52,6	76,2	44,80	1.312,9	1.533,6	16,81	4,0	5,0	1,24
3 Otros	106,7	146,7	37,49	564,2	881,7	56,27	18,9	16,6	0,88
4 Fruticultura	699,0	918,0	31,34	2.655,4	3.272,3	23,23	26,3	28,1	1,07
5 Agricultura	92,8	121,0	30,41	326,8	424,0	29,74	28,4	28,5	1,01
6 Pesca Extractiva	9,5	12,4	30,30	42,0	55,1	31,11	22,7	22,5	0,99
7 Silvicultura	2,9	3,5	23,52	19,0	28,3	48,75	15,1	12,5	0,83
8 Alimentos y alimentos forrajeros	1.131,1	1.376,2	21,67	6.036,3	6.967,5	15,43	18,7	19,8	1,05
Productos químicos básicos y 9 preparados, petróleo y derivados, caucho y plástico	510,0	594,0	16,47	3.857,7	5.085,7	31,83	13,2	11,7	0,88
10 Celulosa, papel, cartón, editoriales e impresión	807,0	895,3	10,94	2.927,1	3.292,6	12,49	27,6	27,2	0,99
11 Forestales y muebles de madera	172,8	191,3	10,71	2.034,1	2.147,0	5,55	8,5	8,9	1,05
12 Bebidas, líquidos, alcoholes y tabacos	615,6	663,2	7,73	1.342,3	1.495,8	11,44	45,9	44,3	0,97
13 Cobre	9.973,2	10.277,8	3,05	37.377,3	36.540,7	-2,24	26,7	28,1	1,05
14 Resto de minería	1.531,6	1.391,2	-9,16	5.352,3	5.235,1	-2,19	28,6	26,6	0,93
15 Curtiembre, talabartería, cuero y pieles, calzado	4,4	3,8	-13,47	40,5	37,4	-7,76	10,9	10,2	0,94
Industria básica del hierro y del 16 acero, industria básica de metales no ferrosos	557,0	475,2	-14,69	2.439,0	2.446,2	0,30	22,8	19,4	0,85
17 Textiles y confecciones de prendas de vestir	60,9	51,1	-16,16	226,0	188,4	-16,65	27,0	27,1	1,01
Productos de barro, loza y porcelana, 18 vidrio y productos minerales no metálicos	5,9	4,9	-17,00	108,9	120,5	10,58	5,4	4,1	0,75
Industria manufacturera no 19 expresada	2,0	1,2	-39,93	24,0	18,2	-24,44	8,2	6,5	0,79
<b>TOTAL</b>	<b>16.349,4</b>	<b>17.234,8</b>	<b>5,42</b>	<b>66.718,6</b>	<b>69.820,6</b>	<b>4,65</b>	<b>24,5</b>	<b>24,7</b>	<b>1,01</b>

Fuente: Departamento de Estudios e Informaciones, DIRECON, (Febrero, 2009) en base a cifras del Banco Central, POS/pos.

### 3.3 China

China, la tercera economía del mundo y el principal destino de las exportaciones chilenas, también ha sido crecientemente afectada por la crisis internacional. Su crecimiento se desaceleró a 9% el 2008 y los resultados económicos de los últimos meses, evidenciaron mayores riesgos, incrementándose la preocupación por las consecuencias de una fuerte desaceleración económica. Para el año 2009, la estimación oficial de crecimiento es de 8% (las independientes van desde 5 a 9%), el comercio exterior crecería menos de 5%.

Las cifras de enero del informe del National Bureau of Statistics of China reflejan una fuerte desaceleración<sup>30</sup>. El PIB creció 10,6% en el primer trimestre, 10,1% en el segundo, 9% en el tercero y 6,8% en el cuarto. Es más, algunos analistas proyectan que el crecimiento del 2009 podría ser inferior a la cifra oficial de 8%, ya que ésta aparece como una meta que tendría que redefinirse<sup>31</sup>.

**Gráfico 3-9**  
**PIB y sectores económicos,**  
**2006-4T2008**  
**(variación anual en porcentajes)**

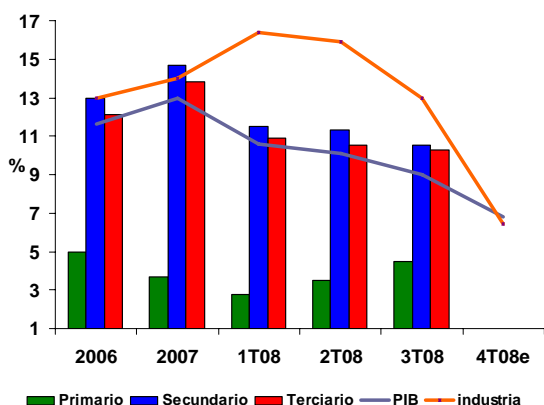

Fuente: Departamento de Estudios e informaciones, DIRECON, sobre la base de cifras del National Bureau of Statistics of China. RUB/rub

<sup>30</sup> Ver [www.stats.gov.cn](http://www.stats.gov.cn).

<sup>31</sup> Incluso algunas autoridades han insinuado que no se logrará el crecimiento proyectado de 8% para el 2009. Ver China Economic Review del 13 de enero.

Durante el cuarto trimestre, se produjo una fuerte contracción en las exportaciones y en las importaciones. Las exportaciones disminuyeron 4,3% en el cuarto trimestre. Esto que era impensado hace unos pocos meses, cuando el incremento del sector externo superaba el 20%, ha generado situaciones muy complejas

**Gráfico 3-10**  
**Exportaciones, importaciones y reservas**  
**2006-4T2008**  
**(en porcentajes y billones de dólares)**

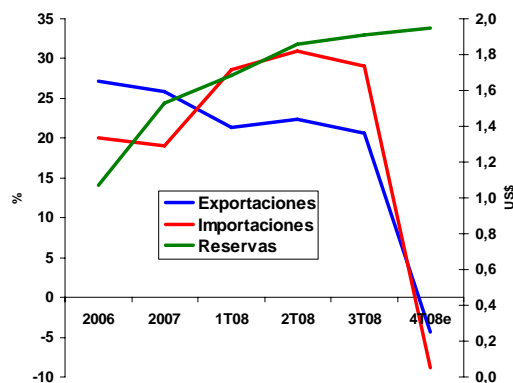

Fuente: Departamento de Estudios e Informaciones, DIRECON, sobre la base de cifras del National Bureau of Statistics of China, WTA y OMC. RUB/rub

En efecto, la baja en los envíos generó consecuencias inmediatas en muchas industrias. Empresas manufactureras, orientadas a la exportación de productos de bajo costo como juguetes<sup>32</sup>, textiles, zapatos, incluso computadores comenzaron a disminuir personal o a cerrar sus puertas debido a la caída simultánea de la demanda en sus tres principales destinos: Estados Unidos<sup>33</sup>, Europa y Japón.

Los impactos en los indicadores del sector real no se dejaron esperar. El más importante, la industria que creció 16% en el primer semestre, creció 12,8% en agosto, 11,4% en septiembre, 8,2% en

<sup>32</sup> En el sur de China más de mil fábricas de juguetes cerraron sus puertas.

<sup>33</sup> El 61% de los envíos a EE.UU. corresponden a maquinarias y productos electrónicos que difícilmente pueden ser redestinados al consumo interno.

octubre, 5,4% en noviembre y 5,7% en diciembre<sup>34</sup>.

En el sector financiero el contagio de los índices accionarios, fue paralelo a lo que ocurrió en EE.UU. Así el principal índice accionario se deterioró 98% en los diez primeros meses del 2008. Lo cual afectó los índices de confianza y el clima de negocios. Desde noviembre de 2008 a enero de 2009 la baja parece haber terminado, pero los índices bursátiles no remontan y presentan una fuerte inestabilidad. En el sector bancario chino, en enero existió un proceso de salida de capitales mediante ventas de participación, debido a que los grandes bancos internacionales buscan enfrentar sus necesidades de financiamiento<sup>35</sup>, estos movimientos podrían generar una readequación en la Banca China.

**Gráfico 3-11**  
**Evolución índice bursátil y de negocios**  
**2006-4T2008**  
**(en porcentajes y miles)**

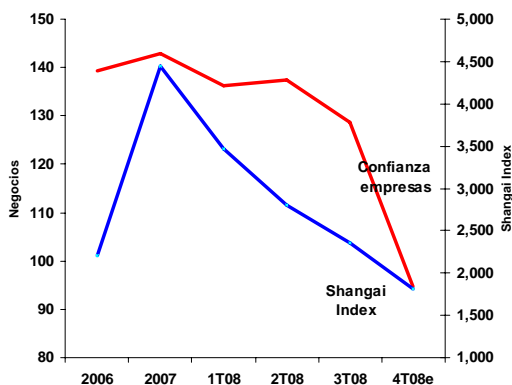

Fuente: Departamento de Estudios e Informaciones, DIRECON, sobre la base de cifras del National Bureau of Statistics of China. RUB/rub

En el sector inmobiliario, que estaba impulsando la economía y que incorporaba a 77 millones de obreros (la mayoría inmigrantes), también se ha

producido una fuerte contracción en los últimos meses.

Una de las consecuencias de las caídas en los sectores productivos, es que se está generando un retorno migratorio. Los analistas estiman que 9 millones de obreros, de un total de 130 millones de inmigrantes chinos perdieron sus empleos y debieron regresar a sus hogares, cifra que podría incrementarse en los próximos meses. Esto incrementaría el riesgo de inestabilidad social<sup>36</sup> ya que se teme que los inmigrantes que se nieguen a regresar a sus provincias se transformen en fuentes de explosión social. Pekín ofreció créditos con interés cero para aquellos desempleados que deseen restablecerse en sus provincias natales. Algunos piensan que la seguridad social china no tiene capacidad de cobertura para ellos, y que la carencia de un sistema de transferencias entre provincias puede llevar a situaciones delicadas.

Todo lo anterior permite entender el macizo paquete de medidas de noviembre, por un total de US\$ 581.000 millones para elevar la demanda interna.

El plan de estímulo para 2009 y 2010 se concentra en vivienda e infraestructura con la intención de favorecer a las familias de bajos ingresos. US\$ 147.000 millones se utilizarán en obras de reconstrucción en zonas afectadas por desastres naturales. 265 mil millones de dólares (casi el 45% del plan), se utilizarán en grandes obras de infraestructura en ferrocarriles, carreteras, aeropuertos y otros grandes proyectos.

La idea es que se generen nuevos puestos de trabajo y que la demanda de cemento, acero y otros insumos sirvan para mantener activas fábricas afectadas por el impacto de la baja en las exportaciones. La construcción de viviendas recibirá más de US\$ 41.000 millones y los proyectos para mejorar la infraestructura rural, otros US\$ 55.000 millones. El resto de los recursos serán dirigidos a la conservación biológica y la protección ambiental, así como a la

<sup>34</sup> En algunas áreas la situación es contractiva. La industria decreció en Beijín (-8,1%), Sanshi (-21%), en Shangai (-0,7%), en Hainan (-6,1%). Datos para noviembre de 2008.

<sup>35</sup> Por ejemplo, el Bank of América vendió toda su participación (13%) en un banco chino de la Construcción por US\$ 2.800 millones.

<sup>36</sup> Ver por ej. [www.elfinanciero.com.mx](http://www.elfinanciero.com.mx) del 17 diciembre o <http://www.milenio.com/node/133434>

innovación tecnológica y la modernización industrial.

En el sector de la construcción, se busca evitar la contracción mediante la eliminación de los impuestos a las transacciones y la disminución de la tasa de interés en la compra de la primera vivienda<sup>37</sup>. Para evitar la contracción de las exportaciones textiles y de sectores de alto valor agregado, se incrementaron los reembolsos de impuestos<sup>38</sup>.

Aunque disminuyó la inversión extranjera en el cuarto trimestre, existen indicadores que mantienen un nivel dinámico y las medidas tomadas buscan evitar su desaceleración. La inversión continua fuerte (26,8% en noviembre) al igual que el consumo (20,8% en noviembre).

**Gráfico 3-12**  
**Inversión, ventas, inflación, interés y tipo de cambio**  
**2006-4T2008**  
**(en porcentajes y Yuan por dólar)**

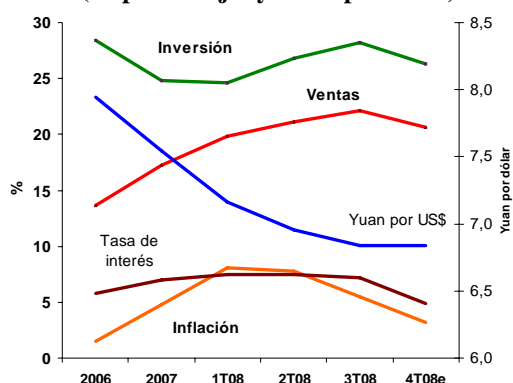

Fuente: Departamento de Estudios e Informaciones, DIRECON, sobre la base de cifras del National Bureau of Statistics of China. RUB/rub

La inflación que fue la principal preocupación en el primer semestre, ya no se la visualiza como problema, de hecho en el tercer trimestre disminuyó a 5,4% y en el cuarto a 5,2%. Además,

<sup>37</sup> A partir de noviembre se eliminó el impuesto del timbre a la compra de la propiedad y del impuesto al valor agregado de la tierra a las ventas de propiedad. Además se bajo la tasa de interés, para quienes adquieran su primera vivienda.

<sup>38</sup> Ver [www.peopledaily.com.cn/31620/6519099.html](http://www.peopledaily.com.cn/31620/6519099.html).

se bajó la tasa de interés<sup>39</sup>, y el yuan ya no se aprecia.

A la desaceleración de las exportaciones chinas se sumó una desaceleración mayor de las importaciones; bajaron 8,8% en el cuarto trimestre<sup>40</sup>. En particular las materias primas que son insumo para los productos de exportación, bajaron fuertemente. Por ejemplo, China importó en los últimos meses niveles inferiores (en montos y cantidades) que el año pasado en bienes primarios mineros, en insumos para la industria textil (algodón por ejemplo) e incluso en algunos bienes intermedios como el petróleo. Esto permitió mantener un saldo favorable (aunque de menor nivel en la balanza comercial) y mantener el cuantioso nivel de divisas en reservas, las que superaron los US\$ 1,9 billones.

Al respecto, es necesario considerar que en China las exportaciones representan el 40% del PIB. Sin embargo la contribución del comercio exterior (X-M) al crecimiento del PIB en el 2007 fue menos de 3 puntos. China no es vulnerable a la baja de precio de las materias primas (y al contrario puede sacar provecho) ni al racionamiento del crédito pues su financiamiento no descansa en los capitales externos. Además, su moneda se ha fortalecido en términos relativos gracias a las cuantiosas reservas en divisas (25% del total mundial).

La política China de apertura comercial que cumplió 30 años, también se está ajustando. Para China ahora el énfasis está dado en la búsqueda de acuerdos financieros y coordinaciones efectivas para enfrentar la crisis. De esta manera se busca fortalecer la lógica de la cooperación, de acuerdos y alianzas, tal como se observó en el acuerdo de ALC con ASEAN que se iniciaría el 2010 y también en la Primera Ronda para firmar un TLC con Costa Rica.

Paralelamente, es necesario prestar atención a las disputas que afectan el comercio chino y que se reactivarán en el nuevo escenario. Una arista es el

<sup>39</sup> Durante el cuarto trimestre se redujo la tasa de interés en 5 ocasiones bajando desde 7,5% en septiembre a 5,31% el 22 de diciembre.

<sup>40</sup> Con Japón las importaciones disminuyeron 36% en diciembre.

conflicto por quién asume los costos de la crisis, otras aristas se derivan de las nuevas dimensiones que asume el enfrentamiento comercial. Por ejemplo, es probable que siga la disputa por el valor del Yuan y que EE.UU. requiera de fondos chinos para financiar déficit público, pero ahora podría haber mayor desconfianza en los instrumentos. En el plano comercial podrían por un lado, aumentar las acusaciones de dumping y de subsidios (en acero<sup>41</sup>, textiles, electrodomésticos, vehículos, etc.) y por otro, la crítica a la aplicación de políticas proteccionistas y de anti-dumping.

En resumen, durante el 2008, aunque la crisis repercutió primero en el sector financiero chino, el mayor impacto fue en el cuarto trimestre en el sector exportador, lo que a su vez afectó a la industria y la construcción. Incluso en enero del 2009, la preocupación se extendió al empleo y eventuales conflictos por aumento de la cesantía. Para el año 2009, dado que el crecimiento dependerá más de la demanda interna, (que no compensaría plenamente la baja de la demanda externa<sup>42</sup>), el rol chino de impulsador de la economía mundial será menor a lo que pensaba hace poco.

### Comercio Bilateral Chile China

Las exportaciones Chilenas a China presentan una alta concentración. Son principalmente mineras (82%), específicamente de cobre (77%), dos empresas representan más de la mitad del valor exportado (Codelco 33,6% y Minera Escondida 18,9%), diez empresas concentran el 83,4% de los envíos.

La relación comercial de Chile con China tuvo un fuerte salto luego de la entrada en vigor del TLC (octubre 2006). De hecho, en 2007 se duplicaron las exportaciones y China se convirtió en el principal país de destino de las exportaciones chilenas.

<sup>41</sup> Por ejemplo en octubre aumentaron las exportaciones chinas de acero a EE.UU. en 34%, y en la industria de acero de EE.UU. trabajó apenas al 43% de su capacidad.

<sup>42</sup> En China el consumo representa sólo el 35% del PIB, cifra inferior a la de muchos países.

**Gráfico 3-13**  
**Intercambio Comercial de Chile con China,**  
**2004-2008**  
(en millones de dólares)

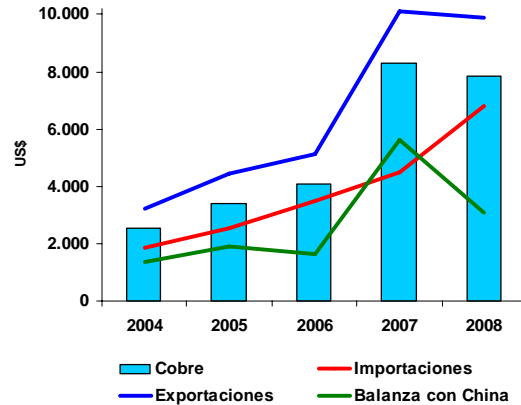

Fuente: Departamento de Estudios e Informaciones, DIRECON, sobre la base de datos del Banco Central. RUB/rub.

En el gráfico se presenta la evolución anual del intercambio comercial y la importancia de las exportaciones de cobre<sup>43</sup>, en el siguiente se presentan las exportaciones chilenas de cobre a China, tanto en precio como en cantidad.

**Gráfico 3-14**  
**Exportaciones de cobre a China,**  
**2004-2008**  
(en miles de toneladas y millones de dólares)

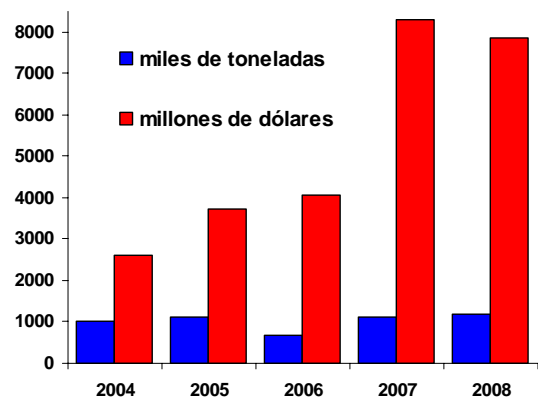

Fuente: Departamento de Estudios e Informaciones, DIRECON, sobre la base de datos de Cochilco y Banco Central. RUB/rub

<sup>43</sup> Para más detalles ver: "Evaluación a dos años del TLC con China" en [www.direcon.cl](http://www.direcon.cl).

El año 2008, las exportaciones a China disminuyeron 2,5%, decrecimiento debido a la disminución en los envíos de cobre de 5,6%. Se destaca además la fuerte baja en los envíos ocurrida el cuarto trimestre (-34,1%). No obstante China continuó siendo el principal destino individual de las exportaciones chilenas, con 14,1% del total exportado, también fue el principal destino de las exportaciones de cobre, representando el 21,5% del monto total exportado.

La concentración en los envíos mineros tiende a disminuir por la baja de la participación de los envíos de cobre. El sector industrial pasó del 14,4% al 16,3% del total exportado a China. En su interior, destaca el aumento de la industria alimentaria y de la celulosa que aumentaron su incidencia relativa (Ver Anexo 62).

Las importaciones desde China aumentaron 39,2% en el año, concentrando el 12% del total de las importaciones. El saldo de la balanza comercial bilateral, el 2008 fue de US\$ 3.073,0 millones, inferior al del año pasado en 41%, ya que el cuarto trimestre hubo un saldo negativo de casi US\$ 100 millones. No obstante China fue nuevamente el principal aporte al saldo positivo de la balanza comercial anual (ver Anexo 5).

Las importaciones desde China, se multiplicaron por tres en el último trienio, la crisis parece no afectarlas, de hecho en el cuarto trimestre 2008, siguieron creciendo aceleradamente (32%). Esto refuerza el rol de China como nuestro segundo proveedor (12% del total importado), después de EE.UU. (19,4%). (ver Anexo 3.a)

La composición de las importaciones desde China es variada, los bienes de consumo representaron el 2008 el 44,3% del total de importaciones (con tendencia a la baja), las importaciones de bienes intermedios el 37,4% de las importaciones (con tendencia al alza), y los bienes de capital representaron el 18,3% del total aumentando su participación (Anexo 63).

Una proporción significativa de la importación de productos industriales, de vehículos y repuestos, así como productos de alta tecnología provienen de China.

**Gráfico 3-15**  
**Productos importados desde China**  
**2008, % del total**

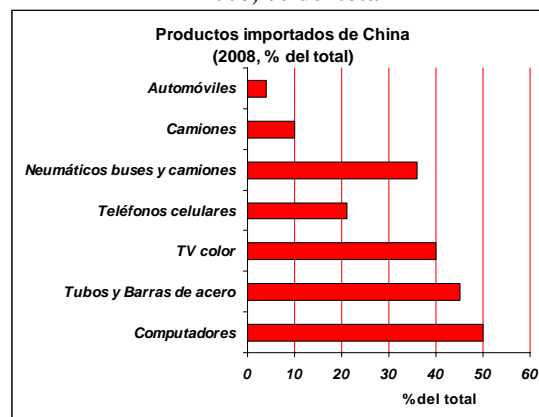

Fuente: Departamento de Estudios DIRECON, sobre la base de datos de Aduana. RUB/rub

Las importaciones desde China están bien diversificadas (5.144 productos el año 2008). Por ello, los 25 principales productos importados representaron sólo el 24,3% del total. La mayoría de los productos importados desde China provienen del sector tecnológico y del textil (ver Anexo 65).

En el cuadro resumen de las exportaciones chilenas a China, según clasificación CIIU, que se presenta más abajo, se puede observar con mayor detalle la participación de cada sector en el total y en las exportaciones totales al mundo. Por ejemplo, se puede observar el mayor crecimiento en las exportaciones de algunos sectores industriales, agrícolas y de alimentos. Un dato poco conocido, es la creciente importancia del destino chino para las exportaciones de pesca extractiva, en efecto estas pasaron de representar el 30,9% de los envíos totales de Chile el año 2007 a representar el 37,3% el 2008.

**Cuadro 3-9**  
**Exportaciones de Chile a China según CIU,**  
**2007-2008**

**(cifras en millones de dólares FOB, de cada año y porcentajes)**

Sector CIU	Exportaciones a China		Crecimiento % Exportaciones	Exportaciones al Mundo		Crecimiento % Exportaciones	Participación Exportaciones		Índice Variac. Part.
	Millones de dólares	2008		Millones de dólares	2008		Xs. China / Xs. Mundo	2008	
Productos químicos básicos y preparados, petróleo y derivados,									
1 caucho y plástico	44,8	99,4	121,80	3.857,7	5.085,7	31,83	1,2	2,0	1,68
Productos metálicos, maquinaria, equipos, material eléctrico e									
2 instrumentos de medida	16,4	32,6	99,15	1.312,9	1.533,6	16,81	1,2	2,1	1,70
3 Pesca Extractiva	13,0	20,5	58,15	42,0	55,1	31,11	30,9	37,3	1,21
4 Silvicultura	0,4	0,6	37,19	19,0	28,3	48,75	2,2	2,0	0,92
5 Fruticultura	28,3	38,5	36,25	2.655,4	3.272,3	23,23	1,1	1,2	1,11
6 Bebidas, líquidos, alcoholes y tabacos	40,2	51,4	27,84	1.342,3	1.495,8	11,44	3,0	3,4	1,15
7 Alimentos y alimentos forrajeros	278,3	341,3	22,61	6.036,3	6.967,5	15,43	4,6	4,9	1,06
8 Resto de minería	297,2	347,9	17,07	5.352,3	5.235,1	-2,19	5,6	6,6	1,20
9 Agricultura	3,4	3,8	11,86	326,8	424,0	29,74	1,0	0,9	0,86
10 Curtiembre, talabartería, cuero y pieles, calzado	5,6	6,0	7,51	40,5	37,4	-7,76	13,7	16,0	1,17
11 Celulosa, papel, cartón, editoriales e imprenta	699,3	746,1	6,70	2.927,1	3.292,6	12,49	23,9	22,7	0,95
12 Forestales y muebles de madera	34,1	35,3	3,40	2.034,1	2.147,0	5,55	1,7	1,6	0,98
13 Ganadería	4,4	4,2	-3,90	32,5	50,5	55,31	13,4	8,3	0,62
14 Cobre	8.313,0	7.844,8	-5,63	37.377,3	36.540,7	-2,24	22,2	21,5	0,97
Industria básica del hierro y del acero, industria básica de									
15 metales no ferrosos	337,5	296,5	-12,13	2.439,0	2.446,2	0,30	13,8	12,1	0,88
16 Otros	3,8	2,9	-23,21	564,2	881,7	56,27	0,7	0,3	0,49
17 Textiles y confecciones de prendas de vestir	1,2	0,7	-39,29	226,0	188,4	-16,65	0,5	0,4	0,73
Productos de barro, loza y porcelana, vidrio y productos									
18 minerales no metálicos	0,1	0,0	-96,52	108,9	120,5	10,58	0,1	0,0	0,03
19 Industria manufacturera no expresada	0,1	0,0	-97,12	24,0	18,2	-24,44	0,5	0,0	0,04
<b>TOTAL</b>	<b>10.120,9</b>	<b>9.872,5</b>	<b>-2,45</b>	<b>66.718,6</b>	<b>69.820,6</b>	<b>4,65</b>	<b>15,2</b>	<b>14,1</b>	<b>0,93</b>

Fuente: Departamento de Estudios e Informaciones, DIRECON (febrero 2009) en base a cifras del Banco Central de Chile

POS/pos

### **Implicancias para exportaciones 2009**

En el nuevo contexto, analizado al inicio de éste acápite, es relevante precisar que ocurrirá con la demanda china especialmente por materias primas (cobre) y otros productos exportados por Chile.

El análisis de tendencia de los indicadores de China, permite concluir que existe una desaceleración en la industria, la construcción y el sector externo (afectado por el deterioro de las exportaciones orientadas a países que entraron o entrarán en recesión). Además, existe consenso que esta tendencia se mantendría al menos el primer semestre 2009, pero podría verse mitigada (en lo relevante para Chile) a partir del segundo semestre, cuando se encuentre en pleno desarrollo el plan de reactivación de infraestructura y construcción de viviendas.

Las importaciones chinas de cobre crecieron 58,2% en el 2007 (en valor y 21,8% en cantidad). El 2008, hubo una reducción en valor y en cantidad, especialmente porque disminuyeron las

compras de cobre laminado<sup>44</sup>. En otras palabras, la demanda china por cobre es sólida, pero se estancó. Es más, sus autoridades informaron en octubre pasado que durante el año 2009, su consumo interno sería 300 mil toneladas inferiores a lo previsto originalmente.

Las estimaciones de una desaceleración del consumo chino de cobre tienen un sustento sólido debido a la desaceleración y la baja experimentada por la producción de los sectores que incorporan una mayor proporción de cobre. Entre enero y noviembre bajó el aire acondicionado (-11,5%), los equipos generadores (-9,7%), los microcomputadores (-7,5%), entre otros, dejando atrás los crecimientos de dos dígitos que exhibían hasta hace pocos meses. Por ello, las importaciones chinas de cobre disminuirían en 6,6% en diciembre.

Los estudios de Cochilco, estiman que la demanda de cobre de China durante el año 2009, alcanzaría a 5.150 millones de toneladas, es decir

<sup>44</sup> Ver <http://mofcom.gov.cn/estadistica/estadistica.html>



un aumento de menos de 3% (cifra muy inferior a la expansión de 2007 que fue de 10%). Esto sumado a un mayor nivel de producción interna de cobre haría que la proporción que Chile abastecería a China disminuiría.

**Cuadro 3-10**  
**Producción y consumo de cobre**  
**(en miles de toneladas y porcentaje)**

	2007	2008e	2009p
<b>Precio (US\$ la Libra)</b>	<b>2,7</b>	<b>3,15</b>	<b>1,6</b>
<b>Producción (oferta)</b>			
China (de mina)	915	1.023	1.052
Chile (de mina)	5.557	5.283	5.477
Oferta Total Mundial	17.860	18.013	18.185
<b>Consumo (demanda)</b>			
China	4.557	5.004	5.150
Chile	105	107	
Total Mundial	17.719	17.952	17.970
<b>China: % del consumo mundial</b>	<b>25,7</b>	<b>27,9</b>	<b>28,7</b>
<b>Total de toneladas exportadas por Chile</b>			
	5673,4	5401,2	
<b>Toneladas exportadas por Chile a China</b>			
	1132,2	1090,4	
<b>China: % del consumo provisto por Chile</b>	<b>24,8</b>	<b>21,9</b>	

Fuente: Departamento de Estudios DIRECON, sobre la base de datos de Cochilco. RUB/rub

Cochilco proyecta que el precio del cobre el 2009 será de US\$ 1,6 la libra (prácticamente la mitad del promedio del año 2008) ya que recortó sus estimaciones de demanda por el continuo empeoramiento en las proyecciones económicas tras la crisis mundial. El consumo de cobre en China se vería afectado por la ralentización de las economías desarrolladas y su efecto sobre sus exportaciones.

En suma, China mantendría su robusta demanda de cobre para consolidar su programa de crecimiento y desarrollo económico. En consecuencia, continuaría siendo un sostén clave de la demanda y el consumo de cobre, pero estas variables son sensibles al éxito de las políticas para enfrentar la crisis y sus efectos.

Si se compara lo evolución mensual de los envíos a China diferenciando por sectores se obtienen conclusiones similares. En efecto, hasta abril, los

envíos totales del 2008 y en particular los de cobre fueron muy superiores al los envíos del 2007. A partir de julio los envíos de cobre, presentan una caída importante y acentuaron su diferencia con respecto al año 2007. El aspecto positivo es que las exportaciones industriales siguieron aumentando hasta octubre por lo que al cierre del año se encuentran en una mejor situación.

Esto implica que si se proyectan estos datos se obtiene que los envíos de cobre hacia China pudieran disminuir en los próximos meses y que los envíos industriales en particular los de consumo final no debieran verse tan afectados.

Otra manera de estimar las exportaciones con posibilidades de crecer en China, es analizar los productos que se mantienen dinámicos en importaciones y ventas. Destacan las importaciones de frutas, cereales, maderas, pulpa<sup>45</sup> y las de carnes de cerdo que se multiplicaron por cuatro. Los alimentos, aumentaron sus ventas 31% el 2007 y el 2008, para el 2009 la proyección es similar. Existe una oportunidad para los envíos chilenos en estos sectores.

### 3.4 Japón

En el cuadro general de mayor incertidumbre en la economía mundial, la economía japonesa presenta un deterioro en sus condiciones económicas después de una estabilidad y crecimiento en el período 2002-2007, pasando a una desaceleración en su crecimiento y en los últimos tres trimestres de 2008, a una recesión explicada principalmente en la menor demanda interna y en la esquivada demanda externa que llevó a una baja a las exportaciones<sup>46</sup>. El crecimiento del PIB japonés se situó en -0,5% trimestral en el tercer trimestre de 2008, y en -1,0% trimestral en el segundo trimestre, por debajo de las

<sup>45</sup> Según el Servicio de Aduanas de China, éstas aumentaron el 2008 en 38%, 37%, 14,5% y 20,9% respectivamente. Ver <http://www.customs.gov.cn/>

<sup>46</sup> Bank of Japan (2008) "Monthly Report of Recent Economic and Financial Developments (December 2008)", December 24, 2008 en <http://www.boj.or.jp/en/type/release/teiki/gp/data/gp0812.pdf>



estimaciones anteriores de Japón, de las previsiones del FMI y de la mayoría de los analistas. En el año 2007, el ritmo de crecimiento fue de 2,1%<sup>47</sup>, inferior al crecimiento previo de 2006 de 2,4% y se estima que finalizará el 2008 con un crecimiento menor a 0,5% en el 2008, ritmo que se espera mermaría a -0,2% anual en el 2009<sup>48</sup>. Las cifras posteriores a noviembre de 2008 muestran pronósticos más pesimistas, tal como el Banco Mundial, o la recogida en el IPOM del Banco Central de enero de 2009 (-2,4% para el año 2009), así como las publicadas por el Banco de Japón el 22 de enero de 2009<sup>49</sup>: el PIB del año fiscal 2008 se reduciría en -1,8%, volvería a caer en -2,0% en el año fiscal 2009, para recuperarse en el año fiscal 2010 a +1,5%.

**Gráfico 3-16**  
**Tasa de Crecimiento del PIB trimestral**  
**(desestacionalizada)**  
**enero 2004 – septiembre 2008**

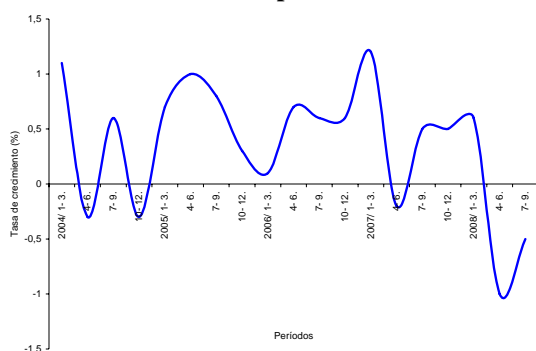

Fuente: Banco de Japón. AGA/aga

La demanda doméstica durante el tercer trimestre del 2008 decrece (-0,3%), una caída mayor a la de igual período de 2007 que fue de 0,0%. En el mismo período de análisis las exportaciones de bienes y servicios se recuperan moderadamente

<sup>47</sup> Cambios con respecto al año anterior (cifras corregidas estacionalmente a precios constantes de 2000), según datos de Statistics Bureau, Ministry of Internal Affairs and Communications, Japón.

<sup>48</sup> IMF (2008) "World Economic Outlook Update" November, Washington.

<sup>49</sup> Banco Central (2009) "IPOM de enero de 2009" en <http://www.bcentral.cl/publicaciones/politicas/pdf/ipm012009.pdf>

<sup>50</sup> Bank of Japan(2009) "Statement on Monetary Policy", January 22, 2009

(+0,8%) el 2008 frente a 2,6% en 2007, y la inversión privada no residencial se reduce en -2,0% en 2008, mientras que en el 2007 se incrementó en 2,4%.

Las señales del cuarto trimestre del año 2008 han profundizado los indicadores negativos, confirmado lo observado en la mayor parte de las economías de la OECD, así como en los 2 trimestres anteriores: una baja de las expectativas, la exacerbación de la crisis financiera desde el mes de septiembre de 2008, un mercado del trabajo cada vez más apretado (tasa de desempleo al alza desde abril del 2008 y un número relativamente menor y decreciente de ofertas en relación a los postulantes a trabajar), bolsas de valores bajando y el índice TANKAN<sup>51</sup> de expectativas mostrando una reducción en las opiniones favorables acerca de las condiciones de negocios en la economía japonesa. En diciembre de 2008, el índice de difusión<sup>52</sup> ha empeorado llegando a -24, una baja de 10 puntos desde el -14 observado en septiembre de 2008, esperando una nueva baja a -38 puntos en marzo de 2009.

El comportamiento del PIB también muestra señales de desaceleración en el cuarto trimestre del 2008: las ventas de los supermercados se redujeron en 2,2% en octubre, y en un 3,6% en las tiendas por departamento, los registros de autos de pasajeros llegaron a un récord de baja en noviembre de 2.330.000 vehículos anuales (más bajas que en los tres trimestres anteriores). Algo similar ocurrió con la producción industrial que se redujo en octubre en 2,2%

El mercado de la vivienda se mantuvo estable hasta octubre, mes en el cual se redujo, llegándose a un nivel de 1,03 millones de casas anuales, inferior a todos los meses anteriores del año 2008 (1,13 millones de casas anuales).

<sup>51</sup> Bank of Japan (2008b) "TANKAN Outline (December 2008)" en [http://www.boj.or.jp/en/type/stat/boj\\_stat/tk/yoshi/tk0812.htm](http://www.boj.or.jp/en/type/stat/boj_stat/tk/yoshi/tk0812.htm)

<sup>52</sup> El índice de difusión mide las opiniones favorables menos las desfavorables en puntos porcentuales en la encuesta TANKAN

La tasa de interés se redujo a 0,1% anual el 19 de diciembre de 2008<sup>53</sup>, después de haberse reducido a 0,3% en octubre de 2008 y mantenido inalterada en 0,5% desde febrero de 2007. Las tasas se encuentran en niveles históricamente bajos, aunque no inusuales en Japón. No se esperan alzas de tasas a futuro, teniendo en cuenta la situación de recesión económica.

El IPC en general ha mostrado cifras positivas, pero claramente se está desacelerando, mostrando en los últimos tres meses registros con cifras negativas, como se observa en el gráfico de Variación mensual IPC desestacionalizado.

La tasa de desempleo ha continuado subiendo durante el año 2008, llegando a un nivel de 3,9% en el mes de noviembre, observándose desde abril de 2008 tasas más altas todos los meses con respecto al año 2007. En noviembre de 2007 la tasa de desocupación había llegado a un 3,8%. Esta situación se presenta luego que desde el año 2002 se observara una continua reducción en la tasa de desocupación.

**Gráfico 3-17**  
**Variación mensual IPC desestacionalizado**  
**excluyendo comida fresca,**  
**Nov. 2006 – Nov. 2008**

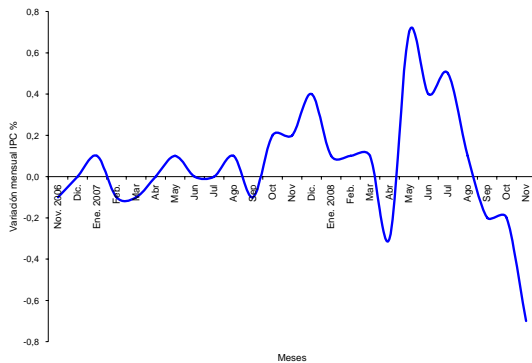

Fuente: Banco de Japón. AGA/aga

Las exportaciones japonesas<sup>54</sup> se redujeron en el segundo trimestre del 2008 (-3,3%), se recuperaron en el tercer trimestre (+1,7%), pero en octubre volvieron a reducirse (-3,8%), provocando un cambio de tendencia en relación a los años recientes, en que las exportaciones habían seguido creciendo (en 2006 crecieron en un 11,2% y en 2007 en un 9,1%). Las importaciones, sin embargo, que habían crecido más moderadamente en los últimos años (+ 3,4% en 2006 y + 0,7% en 2007), sólo bajaron en el 2º trimestre de 2008, llegando en el 3º y 4º trimestre a crecimientos de + 2,9% y +3,3% respectivamente.

El yen se ha estado apreciando aceleradamente desde la crisis financiera internacional de septiembre de 2008, pasando de una cotización en el entorno de 108-100 ¥ por US \$ en septiembre de 2008, a uno de alrededor de 89-90 ¥ por US \$ a fines de diciembre de 2008. La principal razón para el movimiento del yen se sitúa en la percepción de la profundidad de la crisis en Estados Unidos.

Las exportaciones clasificadas por la CIU que han crecido más que el promedio son otros productos, ganadería, industria básica del hierro y del acero, productos químicos básicos y preparados, industria no expresada, agricultura, bebidas, líquidos, alcoholes y tabacos, forestales y muebles de madera, pesca extractiva, celulosa, papel, cartón, editoriales e imprenta, alimentos y alimentos forrajeros, minería no cobre; mientras que no crecieron ó redujeron sus exportaciones fruticultura, cobre, silvicultura, textiles y confecciones de prendas de vestir, productos de barro, loza, porcelana y vidrio y curtiembre, talabartería, cuero, pieles y calzado.

Las importaciones desde Japón crecieron 64,6% en el año 2008, cifra superior al crecimiento promedio de las importaciones chilenas que crecieron en un 32,1% en el mismo período (Anexo N° 3). La participación de las

<sup>53</sup>Bank of Japan(2008c) "On Monetary Policy Decisions", 19 December 2008 en <http://www.boj.or.jp/en/type/release/adhoc/k081219.pdf>

<sup>54</sup> Exportaciones e importaciones en términos reales, los cambios son anuales si se refieren a años y trimestrales cuando se refieren a trimestres. Las cifras del 4º trimestre de 2008 corresponden a las cifras de octubre convertidas a cifras trimestrales.

importaciones japonesas se incrementó entre ambos períodos desde un 3,8% en el año 2007 a un 4,7% del total de las importaciones chilenas en el 2008 (Anexo N° 3a).

El comercio de Chile con Japón se incrementó en un 12,4% en el año 2008, cifra menor al crecimiento del comercio exterior chileno total de un 15,4% (Anexo N° 4). La participación de

Japón en el comercio en el año 2008 llegó a un 7,9%, siendo el 3° socio comercial de Chile, después de Estados Unidos y China, dos décimas menos que la participación del año 2007, mientras que Estados Unidos aumentó su participación y China la disminuyó.

**Cuadro 3-11**  
**Exportaciones de Chile a Japón según CIU**  
**2007-2008**

(Cifras en millones de dólares FOB, de cada año y porcentajes)

Sector CIU	Exportaciones a Japón		Crecimiento % Exportaciones	Exportaciones al Mundo		Crecimiento % Exportaciones	Participación Exportaciones Xs. Japón / Xs. Mundo		Índice Variac. Part.
	2007	2008		2007	2008		2007	2008	
1 Ganadería	0,0	0,1	452,62	32,5	50,5	55,31	0,0	0,2	3,56
Productos metálicos, maquinaria, equipos, material eléctrico e									
2 Instrumentos de medida	1,3	3,3	163,89	1.312,9	1.533,6	16,81	0,1	0,2	2,26
Industria básica del hierro y del acero, industria básica de									
3 Metales no ferrosos	82,2	158,5	92,80	2.439,0	2.446,2	0,30	3,4	6,5	1,92
4 Otros	4,7	8,5	80,26	564,2	881,7	56,27	0,8	1,0	1,15
Productos químicos básicos y preparados, petróleo y derivados,									
5 Caucho y plástico	50,7	83,3	64,46	3.857,7	5.085,7	31,83	1,3	1,6	1,25
6 Industria manufacturera no expresada	0,0	0,0	45,09	24,0	18,2	-24,44	0,1	0,2	1,92
7 Agricultura	13,3	19,2	44,55	326,8	424,0	29,74	4,1	4,5	1,11
8 Bebidas, líquidos, alcoholes y tabacos	41,1	55,6	35,11	1.342,3	1.495,8	11,44	3,1	3,7	1,21
9 Forestales y muebles de madera	307,1	410,9	33,79	2.034,1	2.147,0	5,55	15,1	19,1	1,27
10 Pesca Extractiva	9,3	10,6	14,93	42,0	55,1	31,11	22,0	19,3	0,88
11 Celulosa, papel, cartón, editoriales e imprenta	66,3	70,0	5,53	2.927,1	3.292,6	12,49	2,3	2,1	0,94
12 Alimentos y alimentos forrajeros	1.098,2	1.149,6	4,68	6.036,3	6.967,5	15,43	18,2	16,5	0,91
13 Resto de minería	1.001,5	1.018,0	1,65	5.352,3	5.235,1	-2,19	18,7	19,4	1,04
14 Fruticultura	38,1	36,4	-4,44	2.655,4	3.272,3	23,23	1,4	1,1	0,78
15 Cobre	4.518,0	4.266,1	-5,58	37.377,3	36.540,7	-2,24	12,1	11,7	0,97
16 Silvicultura	2,0	1,6	-16,45	19,0	28,3	48,75	10,4	5,8	0,56
17 Textiles y confecciones de prendas de vestir	0,4	0,3	-35,59	226,0	188,4	-16,65	0,2	0,1	0,77
Productos de barro, loza y porcelana, vidrio y productos									
18 Minerales no metálicos	0,4	0,2	-49,14	108,9	120,5	10,58	0,4	0,2	0,46
19 Curtiembre, talabartería, cuero y pieles, calzado	0,0	0,0	-81,45	40,5	37,4	-7,76	0,0	0,0	0,20
<b>TOTAL</b>	<b>7.234,6</b>	<b>7.292,4</b>	<b>0,80</b>	<b>66.718,6</b>	<b>69.820,6</b>	<b>4,65</b>	<b>10,8</b>	<b>10,4</b>	<b>0,96</b>

Fuente: Departamento de Estudios e Informaciones, DIRECON (febrero 2009) en base a cifras del Banco Central de Chile

POS/pos

El aporte de Japón es de 19,9% del total del superávit comercial de los países con superávit positivo del año 2008, siendo el 1° país en cuanto a superávit, seguido por Holanda y China. Así, el superávit comercial chileno de los países con superávit<sup>55</sup> alcanzó a US \$ 23.329 millones, mientras que con Japón llegó a US \$ 4.636 millones en el mismo período (Anexo n° 5).

Los 25 principales productos exportados a Japón en el año 2008 constituyeron un 92,6% de las exportaciones a ese mercado; siendo los 3 principales los Minerales de cobre y sus concentrados con un 52,4%, minerales de

molibdeno tostados, concentrados con un 10,7% y Cátodos y secciones de cátodos de cobre refinado con un 5,6% (Anexo No. 56). La importancia del cobre ha disminuido, habiendo pasado desde un 62,4% en el 2007 al actual nivel de 58,5% en el año 2008. (Anexo N° 54).

### Implicancias exportaciones 2009

En el caso de Japón, los productos del cobre constituyen más del 60% de las exportaciones. La demanda de cobre está relacionada con el PIB en su conjunto, así como con el PIB industrial. La tendencia del PIB ha sido a la baja, esperándose que el 2009 caiga el PIB (-0,2% es la proyección del FMI) y la actividad industrial

<sup>55</sup> El ranking de los países con superávit y déficit incluye a los principales socios comerciales y a los países con acuerdo vigente o en proceso de ratificación (un total de 56 países).

(está cayendo más que el PIB), por lo que el cobre (en términos físicos) debiera reducir su consumo.

En el caso de los productos no cobre exportados a Japón, se encuentran productos alimenticios, agrícolas, forestales y otros productos que están relacionados con el ingreso disponible, el consumo y la inversión. Estas 3 variables muestran tendencia a la baja en los próximos trimestres, por lo que debieran reducirse en los próximos meses. Sin embargo, hay 2 efectos que debieran moderar este impacto negativo: el alza del yen (los productos importados se abaratan), y el mayor ingreso disponible en dólares de las familias japonesas (ganancia por los términos de intercambio)

### 3.5 Corea del Sur

Corea, nuestro quinto socio comercial (como destino individual) también ha sido afectado por la crisis mundial. Su crecimiento se estancó, aumentó su déficit comercial por la contracción de las exportaciones y, el mercado financiero no logra recuperarse tras su desplome del tercer trimestre 2008.

El PIB que presentaba una tendencia regular en el tercer trimestre se desplomó en el cuarto, cerrando el año con un 2,5%. El decrecimiento fue de 3,4% en doce meses a precios constantes. Esto se explica por la fuerte contracción en las exportaciones, la industria, la construcción y el consumo.

La contracción en las exportaciones en el cuarto trimestre fue aguda y tuvo gran impacto. Esto debido a que para Corea las exportaciones representan el 60% del PIB y los principales destinos de los envíos (EE.UU. 15%, Japón 9%, Alemania 4% y también China 30%), fueron afectados por la crisis. De hecho, el comercio exterior que crecía (hasta el tercer trimestre) a niveles de dos dígitos decreció, las exportaciones bajaron 7,2% y las importaciones 12,7% (considerando la variación en doce meses a precios constantes).

**Gráfico 3-18**  
**PIB, Industria y Construcción**  
**2006-4T2008**  
(variación porcentual y porcentajes)

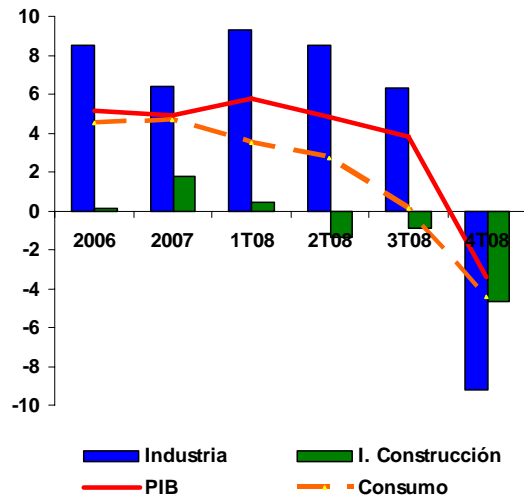

Fuente: Departamento de Estudios e Informaciones, DIRECON, sobre la base de cifras The Bank of Korea. RUB/rub

**Gráfico 3-19**  
**Exportaciones, importaciones y won**  
**2006-4T2008**  
(variación % y won por dólar)

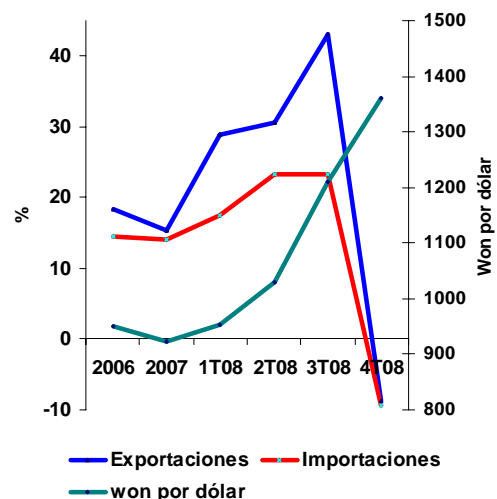

Fuente: Departamento de Estudios e Informaciones, DIRECON, sobre la base de cifras The Bank of Korea. RUB/rub

El sector industrial que presentaba un crecimiento entorno a 6%, disminuyó a 9,2% en el cuarto trimestre, la construcción disminuyó 4,7%, el consumo privado bajó 4,4%. Es más, de los 17 indicadores de actividad del mes de noviembre sólo dos tuvieron un comportamiento positivo, por tanto el comportamiento de la actividad, el consumo, la inversión y las expectativas hacen prever que la contracción se mantendría.

En el cuarto trimestre la inflación descendió, el desempleo aumentó y los índices accionarios no mejoraron. La paridad won por dólar tuvo un fuerte deterioro (30%). Las autoridades insistieron en que la economía pasa por momentos más difíciles que los de la crisis financiera ocurrida hace 10 años. El Instituto de Desarrollo de Corea planteó que si continúa la caída de la demanda interna y en las exportaciones, entrarán en recesión. El Ministro de Finanzas reconoció que este año, “es probable que veamos una acelerada recesión económica...y que no se cumplirá el pronóstico del FMI de PIB de 2% el 2009”. La contracción ocurrida en la industria coreana,<sup>56</sup> junto con el cambio del ministro de finanzas a mediados de enero, ilustran la difícil situación.

En suma, el cuarto trimestre, debido a la crisis económica mundial, las exportaciones coreanas se vieron fuertemente afectadas y las importaciones también ya que son muy dependientes del dinamismo externo. Las exportaciones anuales aumentaron 13,7% llegando a US\$ 422.400 millones, mientras que las importaciones subieron 22% llegando a los US\$ 435.400 millones, por lo que Corea tuvo su primer déficit comercial anual en más de una década.

<sup>56</sup> En el sector automotriz, Ssangyong se declararía en quiebra, Hyundai recortará (primer trimestre 2009) en 25% su producción algo similar haría Kia; estas dos últimas empresas estimaron que sus ventas el 2009 crecerían sólo 4%. En electrónico LG y Samsung bajarán su producción.

### Comercio bilateral Chile Corea del Sur

**Gráfico 3-20**  
**Intercambio Comercial de Chile con Corea del Sur, 2004-2008**  
(en millones de dólares)

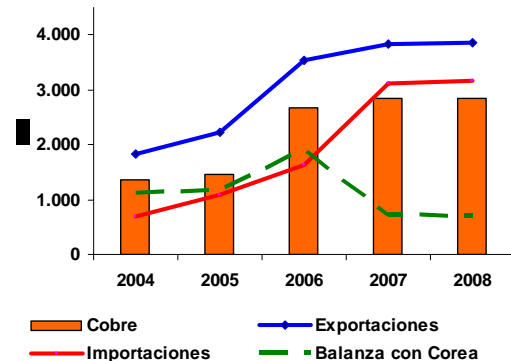

Fuente: Departamento de Estudios e Informaciones, DIRECON, sobre la base de cifras del Banco Central de Chile. RUB/rub

Si se analiza la evolución del comportamiento de la relación bilateral se puede concluir que el aumento del precio del cobre impulsó fuertemente el incremento de las exportaciones a Corea en valor, el 2006 el 2007 y en parte del 2008. En tanto, la cantidad de toneladas exportadas de cobre a Corea fueron disminuyendo desde el máximo de 521 mil toneladas el 2004 a menos de 420 mil toneladas durante el 2008. Los envíos a Corea de cobre en valor acumulados hasta septiembre aumentaron en 11,1%, en el cuarto trimestre, la situación fue diferente, disminuyeron fuertemente (35%) por lo que al cierre del año no hubo crecimiento.

Durante el año 2008, Corea se mantuvo en el quinto lugar como destino individual de las exportaciones chilenas, con alrededor del 5,6% del total exportado, ocupando igual posición y peso relativo como proveedor de las importaciones.

**Gráfico 3-21**  
**Exportaciones de cobre a Corea**  
**2004-2008**  
(en miles de toneladas y millones de dólares)

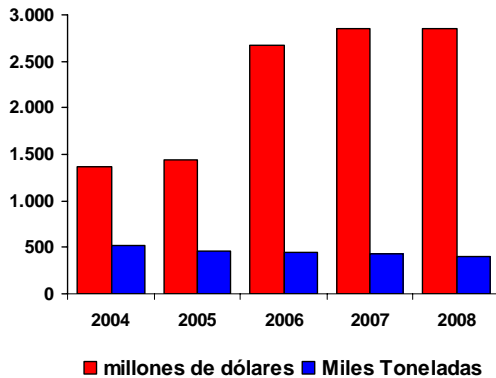

Fuente: Departamento de Estudios e Informaciones, DIRECON, sobre la base de Informes de Cochilco y Banco Central de Chile RUB/rub

El crecimiento de las exportaciones hacia Corea se ha vendido desacelerado desde el 2006. A su vez, el crecimiento de las importaciones desde Corea se frenó, sólo 1,6% de crecimiento anual, esto por la fuerte contracción del cuarto trimestre, en que las importaciones tuvieron la mayor baja (-44%) de todos los países de origen. Así la que balanza comercial sigue siendo positiva para Chile, pero con tendencia a la baja.

El comportamiento de las importaciones fue positivo hasta septiembre (25% de crecimiento) y diferente por sectores de bienes. Así los bienes de consumo incrementaron su participación en el

total anual alcanzando el 24,3%, los bienes de capital disminuyeron su participación al 43%, al igual que los bienes intermedios que bajaron al 64,7% (ver Anexo 59).

Las exportaciones a Corea siguen concentradas a nivel de empresas y productos. De las casi 500 empresas que exportaron a Corea, dos de ellas (Codelco y Escondida) concentraron aproximadamente el 50%. Los 25 principales productos representaron el 96,7% del total exportado durante el año 2008 (ver Anexo 60).

Las importaciones desde Corea también están concentradas. Los 25 principales productos representan el 82,5% del total, destacan los aceites combustibles, los automóviles y vehículos, al igual que algunos productos electrónicos como los teléfonos celulares.

Es interesante analizar con mayor detalle los resultados de las exportaciones chilenas a Corea del Sur, según clasificación CIU. En el cuadro resumen se pueden observar los productos con un mayor incremento (forestales y celulosa) y los que disminuyeron (pesca y alimentos). Es interesante destacar que las exportaciones a Corea disminuyeron 25% en el cuarto trimestre, afectadas por la disminución en los envíos de cobre. Pero hay otros productos que aumentan, Corea aumentó a 8,7% su participación en los envíos totales de celulosa anual.

**Cuadro 3-12**  
**Exportaciones de Chile a Corea según CIU**  
**(cifras en millones de dólares FOB, de cada año y porcentajes)**

Sector CIU	Exportaciones a Corea Millones de dólares		Crecimiento % Exportaciones 2008	Exportaciones al Mundo Millones de dólares		Crecimiento % Exportaciones 2008	Participación Exportaciones Xs. Corea. / Xs. Mundo		Índice Variac. Part. 2008
	2007	2008		2007	2008		2007	2008	
1 Curtiembre, talabartería, cuero y pieles, calzado	-	0,1	-	40,5	37,4	-7,76	-	0,3	-
Productos metélicos, maquinaria, equipos, material eléctrico e									
2 instrumentos de medida	0,1	17,9	34323,74	1.312,9	1.533,6	16,81	0,0	1,2	294,70
3 Otros	0,0	0,5	1304,12	564,2	881,7	56,27	0,0	0,1	8,99
4 Forestales y muebles de madera	19,2	28,9	50,92	2.034,1	2.147,0	5,55	0,9	1,3	1,43
Industria básica del hierro y del acero, industria básica de									
5 metales no ferrosos	86,6	127,4	47,21	2.439,0	2.446,2	0,30	3,5	5,2	1,47
6 Celulosa, papel, cartón, editoriales e imprenta	204,0	285,3	39,84	2.927,1	3.292,6	12,49	7,0	8,7	1,24
7 Fruticultura	46,6	57,9	24,20	2.655,4	3.272,3	23,23	1,8	1,8	1,01
8 Agricultura	0,5	0,7	21,62	326,8	424,0	29,74	0,2	0,2	0,94
Productos de barro, loza y porcelana, vidrio y productos									
9 minerales no metélicos	0,0	0,0	14,74	108,9	120,5	10,58	0,0	0,0	1,04
10 Resto de minería	227,0	241,8	6,49	5.352,3	5.235,1	-2,19	4,2	4,6	1,09
11 Bebidas, líquidos, alcoholes y tabacos	27,1	27,7	2,49	1.342,3	1.495,8	11,44	2,0	1,9	0,92
12 Cobre	2.850,7	2.850,0	-0,02	37.377,3	36.540,7	-2,24	7,6	7,8	1,02
13 Alimentos y alimentos forrajeros	197,5	170,8	-13,55	6.036,3	6.967,5	15,43	3,3	2,5	0,75
14 Textiles y confecciones de prendas de vestir	0,1	0,1	-20,78	226,0	188,4	-16,65	0,1	0,1	0,95
15 Industria manufacturera no expresada	0,0	0,0	-29,75	24,0	18,2	-24,44	0,0	0,0	0,93
16 Pesca Extractiva	0,5	0,3	-41,82	42,0	55,1	31,11	1,1	0,5	0,44
Productos químicos básicos y preparados, petróleo y derivados,									
17 caucho y plástico	175,5	76,4	-56,43	3.857,7	5.085,7	31,83	4,5	1,5	0,33
18 Silvicultura	2,2	0,5	-77,76	19,0	28,3	48,75	11,8	1,8	0,15
19 Ganadería	0,1	-	-100,00	32,5	50,5	55,31	0,3	-	0,00
<b>TOTAL</b>	<b>3.837,8</b>	<b>3.886,3</b>	<b>1,27</b>	<b>66.718,6</b>	<b>69.820,6</b>	<b>4,65</b>	<b>5,8</b>	<b>5,6</b>	<b>0,97</b>

Fuente: Departamento de Estudios e Informaciones, DIRECON (febrero 2009) en base a cifras del Banco Central de Chile

POS/pos



***Implicancias para exportaciones 2009***

Las estimaciones de Cochilco para el año 2009 concluyen que Corea del Sur restringirá el consumo de cobre en unas 40 mil toneladas y que disminuirá la proporción que representa del consumo mundial de cobre (bajando a 4,1%). Lo que afectará a los envíos chilenos.

**Cuadro 3-13**  
**Consumo de cobre anual**

Consumo Anual de Cobre			
Consumo (demanda)	2007	2008e	2009p
Corea del Sur	820	780	740
Total Mundial	17.719	17.952	17.970
Corea: % del consumo mundial	4,6	4,3	4,1
Toneladas exportadas por Chile a Corea	427,0	417,4	
Corea: % del consumo provisto por Chile	52,1	53,5	

Fuente: Departamento de Estudios DIRECON, sobre la base de datos de Cochilco. RUB/rub

Si se compara lo evolución mensual de los envíos a Corea diferenciando por cobre e industria se obtienen resultados similares. En efecto, durante el 2008, los envíos totales 2008 y en particular los de cobre fueron superiores a los del 2007 hasta el mes de agosto, con la excepción de febrero y mayo. En los últimos meses del año los envíos de cobre fueron muy inferiores a los efectuados el año 2007. El aspecto positivo es que las exportaciones industriales no padecieron este comportamiento tan negativo.

Esto implica que si se proyectan estas tendencias se concluye que las exportaciones de cobre a Corea podrían seguir disminuyendo en los próximos meses y que las exportaciones industriales y de alimentos<sup>57</sup> también lo harían, pero con una contracción menor. Lo cual coincide con el análisis de la tendencia de la economía coreana hecho precedentemente.

Otro aspecto relevante es que si se mantiene la devaluación del won respecto del dólar, afectará los retornos de los exportadores a Corea, ellos recibirán por sus mismos niveles de

<sup>57</sup> Además, el levantamiento (el 29 de diciembre) de las restricciones a los envíos de cerdo chileno, debería ser un aliciente.

exportaciones un 30% menos en dólares que a principios del año pasado.

**3.6 India**

El comercio exterior con la India ha estado influenciado por la desaceleración del crecimiento en el 2008/2009, el<sup>58</sup> que ha sido inferior a los 5 años previos; lo que ha incidido en la demanda de cobre, la que es explicada por el consumo de la industria y la construcción. En el caso de los productos agrícolas las exportaciones crecieron en 57,1%, a diferencia del promedio de las exportaciones de Chile a la India que se redujeron<sup>59</sup>, mientras que en las exportaciones de productos manufactureros disminuyeron (-28,1%) durante el año 2008.

**Gráfico 3-22**  
**Crecimiento del PIB**  
**2007/2008 y 2008/2009**  
**(en porcentajes)**

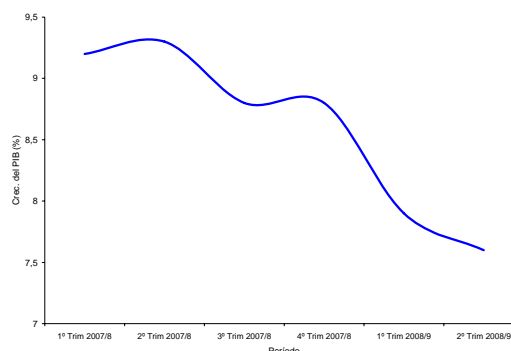

Fuente: En base a CSO, India, 28 de noviembre de 2008. AGA/aga

El PIB se expandió en el año 2007/08 a una tasa de 9,0% anual, lo que lo sitúa entre las tasas más altas de los 5 últimos años<sup>60</sup>. En el tercer trimestre de 2008 la tasa del crecimiento del PIB se redujo a 7,6% (julio-septiembre), desde el 7,9% (abril – junio), mostrando una tendencia a la baja que se observa en todos los sectores

<sup>58</sup> Comprende el periodo entre enero de 2007 y junio de 2008, de acuerdo al año fiscal y a las estimaciones publicadas el 29 de agosto de 2008 por la CSO, India

<sup>59</sup> Ver Anexo N° 74.

<sup>60</sup> Central Statistical Organization (2008) "Estimates of Gross Domestic Product for the First Quarter (April-June) of 2008-09". Government of India.



(Gráfico precedente). Las estimaciones del FMI para el año 2008, sitúan a la economía india como una de las líderes en crecimiento en el mundo, ya que en el 2007 llegó a 9,4% y se prevé que el 2008 cerraría con una expansión de 7,9%<sup>61</sup>. El crecimiento anual del tercer trimestre de 7,6% fue liderado por el sector de comercio, hoteles y transporte y comunicaciones (+10,8%), la construcción (9,7%), servicios financieros, seguros, corretaje de propiedades y servicios a empresas (9,2% anual), y también por los servicios sociales, comunales y personales (7,6% anual). En tanto, la industria manufacturera también se expandió mostrando una tasa de 5,0% anual en el tercer trimestre de 2008, levemente inferior al 5,6% anual del segundo trimestre del año.

Las proyecciones de crecimiento del PIB para el presente año 2008/9 sitúan la tasa de crecimiento anual entre un 6,3% y un 8,0%<sup>62</sup>, la que se ha moderado a medida que la crisis financiera internacional ha ido ganando terreno. Así, las proyecciones de octubre del 2008 de Merrill Lynch estimaban un 7,5% de crecimiento para 2008/09, y en diciembre se redujeron a un 7,2%. El FMI estima que este año cerrará en 7,9% y que el próximo mostrará un ritmo menor de crecimiento de 6,9%<sup>63</sup>, situándose de todas maneras entre las más altas del mundo. Las proyecciones publicadas por el Banco de Reserva de la India, señalan para el año 2009/10 un crecimiento de entre 6,1% y 6,3% anual, menores a las predicciones de hace 3 meses, que la situaban entre un 7,5% y 7,8% anual en la mediana de los expertos consultados por ese Banco.

Lo anterior significaría que no se alcanzarían las tasas de los últimos años, en que se superaba el 8% de crecimiento anual. Según los pronósticos del FMI (a octubre de 2008), la India enfrentaría

una cierta moderación en su ritmo de crecimiento, el que se recuperaría más adelante. La misma expectativa hacia la baja en el crecimiento se nota en todas las proyecciones recogidas por el Banco de Reserva, que reducen su proyección entre 1 punto y 11/2 punto porcentual en sus estimaciones de crecimiento<sup>64</sup>.

La economía de India, junto a la de China, sigue como un referente central del crecimiento de la economía mundial y lo será nuevamente este año, debido a las tasas de crecimiento por encima de la media, y a su creciente influencia en el comercio y producción internacionales.

El desempeño de los dos trimestres centrales del año 2008 fueron de 7,9% y 7,6%, respectivamente, indican que la economía sigue con una tasa de expansión robusta, si bien menor a los trimestres anteriores. En 7 de los 8 sectores de la economía las cifras del tercer trimestre fueron inferiores a las del segundo trimestre, siendo la excepción la electricidad, gas y agua que creció en un 3,6% anual en el 3º trimestre, comparado con el 2,6% del trimestre anterior. Lo contrario ocurrió con la agricultura, para la que fueron superiores las tasas de crecimiento en el segundo trimestre.

Las expectativas de mediano plazo (después de 2009) se encuentran en el rango de las tasas de crecimiento altas del mundo (8% anual)<sup>65</sup>. Al mismo tiempo se han ido enfrentando ciertas falencias del proceso de desarrollo (situación de déficit público, políticas de agricultura, infraestructura, mayor apertura externa) que pueden impulsar más el crecimiento en el mediano plazo, así como un mejoramiento de la institucionalidad financiera doméstica e internacional<sup>66</sup>.

Las exportaciones chilenas a la India se redujeron en el año 2008 en -21,5%, a diferencia

<sup>61</sup> Fuente: FMI (2008) "World Economic Outlook", October 2008.

<sup>62</sup> Reserve Bank of India (2008), "Macroeconomic and Monetary Developments. Mid Term Review 2008-2009", October 23, 2008, Mumbai, India. En:

<http://rbi.org.in/scripts/AnnualPublications.aspx?head=Macroeconomic%20and%20Monetary%20Developments&fromdate=10/22/2008&todate=10/24/2008>

<sup>63</sup> FMI (2008) "World Economic Outlook", October 2008

<sup>64</sup> Reserve Bank of India (2009) "Macroeconomic and Monetary Developments: Third Quarter Review 2008/09" en <http://rbi.org.in/scripts/PublicationsView.aspx?id=11304>

<sup>65</sup> Proyección de FMI al 2013

<sup>66</sup> "The Global Financial Turmoil and Challenges for the Indian Economy" (Speech by Dr. D. Subbarao, Governor, Reserve Bank of India at the Bankers' Club, Kolkata on December 10, 2008) en [http://www.rbi.org.in/scripts/BS\\_SpeechesView.aspx?Id=408](http://www.rbi.org.in/scripts/BS_SpeechesView.aspx?Id=408)

de las exportaciones chilenas al mundo (+4,6%) en igual período, lo que responde principalmente a reducciones en las exportaciones de cobre, ya que un 94,1% de las exportaciones a la India están constituidas por este mineral. Esta reducción de las exportaciones se dio con más fuerza a partir del 4° trimestre de 2008, en que las exportaciones a la India bajaron en un -44,5%, frente a una global de -18,1% en el mismo período.

Por otro lado, la participación de la India en las exportaciones chilenas llegó a 2,5% en el 2008, cifra inferior al 3,4% del 2007 (Anexos n° 2 y 2a). Este monto supera las exportaciones de US \$ 1.000 millones anuales y es más de 3 veces la cifra de hace 4 años, llegando a ser el 12° destino de las exportaciones totales de Chile (Chile exporta a la India más que a Argentina y Canadá).

Las exportaciones no cobre hacia la India se redujeron en -6,3% en el 2008, menor al promedio de las exportaciones chilenas que se incrementaron en 13,6%. La participación de la India en las exportaciones no cobre de Chile se redujo del 0,4% del 2007 a un 0,3% del total en el 2008 (ver Anexos N° 6 y 6a).

Las importaciones desde India crecieron en 130,1% en el 2008, cifra superior al crecimiento promedio de las importaciones chilenas que lo hicieron en un 32,1% en el mismo período (Anexo n° 3). La participación de las importaciones desde India casi se duplicó en el 2008, llegando a 0,8% del total de las importaciones chilenas frente a 0,5% del año 2007 (Anexo N° 3a), por debajo de la participación relativa de las exportaciones.

El aporte de la India al superávit comercial de Chile en el año 2008 fue de 5,5% del total de los países con superávit, debido al mayor contenido exportador de India en relación al comercio exterior chileno con el resto del mundo. El superávit comercial chileno en el 2008 alcanzó a US \$ 13.095,1 millones, mientras que con la India llegó a US \$ 1.286,9 millones (Anexo n° 5).

Los 25 principales productos exportados a la India constituyen, en el 2008, un 99,5% de las exportaciones a ese mercado; siendo los 3 principales los minerales de cobre y sus concentrados (93,7%), yodo (1,5%) y minerales de molibdeno tostados, concentrados (1,0%) (Anexo N° 76).

India está más concentrada en sus exportaciones en productos industriales, mientras que Chile, como otros países latinoamericanos, está especializado más en productos mineros, agrícolas, pesqueros y commodities, por lo que en general las exportaciones de la India no presenta una competencia a las exportaciones chilenas, debido a la diferencia en los patrones de exportación entre ambos países, como se analizó en informes anteriores.

China e India terminaron en octubre de 2008 un estudio de factibilidad conjunto para evaluar la conveniencia e impacto de un tratado de libre comercio entre ambas naciones, quedando a la espera de su aprobación por las autoridades políticas de ambos países<sup>67</sup>.

Se han efectuado numerosas reuniones para un Tratado de Libre Comercio con Japón en el presente año 2008<sup>68</sup>, siendo la solicitud de Japón de que 5 bancos japoneses obtengan estatus "QFB" en la India<sup>69</sup> vista con dificultad, pues no habría el mismo interés en darle un estatus similar a bancos indios en Japón. Hacia fines de noviembre, se avanzó en otro punto, el de darle acceso al mercado japonés a fabricantes indios de medicinas de bajo costo, pero no se efectuó suficiente progreso como para cerrarlo en el año 2008<sup>70</sup>.

<sup>67</sup> Gao Hucheng, vice ministro de Comercio de China en declaraciones en India el 11 de octubre de 2008, en [http://www.bilaterals.org/article.php3?id\\_article=13427&lang=es](http://www.bilaterals.org/article.php3?id_article=13427&lang=es)

<sup>68</sup> Reunión Singh-Fukuda en 21 noviembre de 2007 en Singapur con ocasión de la Cumbre de Países de Asia Oriental, en que se fijó mediados del 2008 para terminar las negociaciones bilaterales.

<sup>69</sup> QFB: Qualified Full Banking, en [bilaterals.org](http://www.bilaterals.org), el 10 de noviembre de 2008 en

[http://www.bilaterals.org/rubrique.php3?id\\_rubrique=167&lang=es](http://www.bilaterals.org/rubrique.php3?id_rubrique=167&lang=es)

<sup>70</sup> en [bilaterals.org](http://www.bilaterals.org), el 19 de noviembre de 2008 en

[http://www.bilaterals.org/rubrique.php3?id\\_rubrique=167&lang=es](http://www.bilaterals.org/rubrique.php3?id_rubrique=167&lang=es)

Del mismo modo, se estima que en febrero de 2009 se firme el acuerdo con los 10 países de ASEAN. El objetivo de India es bajar los aranceles a un 5% para la mayor parte de los bienes en los que tiene tarifas de hasta 30%; mientras que, los países de ASEAN los reducirían, en general, desde un 10% a un 5% para la mayor parte de los productos. De acuerdo a las leyes tailandesas, el acuerdo debe ser aprobado por el Parlamento antes de entrar en vigencia, por lo que el tratado está pendiente de la aprobación en Tailandia<sup>71</sup>.

Las perspectivas del mercado indio para las exportaciones chilenas se ven muy ligadas al cobre. Las exportaciones de cobre llegaron en el período enero-noviembre de 2008 a 240,6 miles de TM de cobre fino, las que constituyen un 4,9% de las exportaciones chilenas; menor a las 329,3 miles de TM de cobre fino del mismo período del año 2007, que eran un 6,2% de las exportaciones chilenas de cobre. La tendencia de la construcción y de la industria manufacturera india, ligadas al consumo de cobre son a un menor crecimiento en el 2009 que en el 2008, lo que debiera limitar el crecimiento del consumo de cobre a futuro.

### 3.7 América Latina

#### 3.7.1 Panorama económico de la región

De acuerdo a las recientes estimaciones de CEPAL<sup>72</sup>, el crecimiento económico de América Latina y el Caribe para el año 2008 fue de 4,6%. Esta se explica por el buen desempeño de algunas economías como Argentina, Bolivia, Brasil, Ecuador, Perú y Uruguay que mejoraron la tasa de expansión económica, mientras otros países mostraron un dinamismo inferior al del año 2007, como es el caso de Chile, Colombia, México, Paraguay y Venezuela.

<sup>71</sup> El resto de los países de ASEAN ya están de acuerdo con el convenio con la India., Deutsche Presse-Agentur | Jan 26, 2009 En [http://www.bilaterals.org/article.php3?id\\_article=14251&lang=es](http://www.bilaterals.org/article.php3?id_article=14251&lang=es)

<sup>72</sup> Cepal (2008) "Balance preliminar de las economías de América Latina y el Caribe 2008", diciembre.

Dado estos pronósticos, la región latinoamericana habría completado, seis años consecutivos de crecimiento a una tasa media cercana del 5% anual, con crecimiento del producto interno bruto per cápita habría aumentado en 3%.

No obstante este buen desempeño, dada la desaceleración economía de Estados Unidos, de los países de la Unión Europea y otros países avanzados y emergentes de Asia, en el año 2009 se prevé una desaceleración económica para América Latina. En efecto, se proyecta un crecimiento del PIB de 1,9% para América Latina, con un menor dinamismo económico en todos los países de la región.

**Cuadro 3-14**  
**Tasas de variación del PIB real 2006-2008 y**  
**previsiones el año 2009**

	2006	2007	2008*	2009**
Argentina	8,5	8,7	6,8	2,6
Bolivia	4,8	4,6	5,8	3,0
Brasil	4,0	5,7	5,9	2,1
Chile	4,3	5,1	3,8	2,0
Colombia	6,8	7,7	3,0	2,0
Ecuador	3,9	2,5	6,5	2,0
México	4,8	3,2	1,8	0,5
Paraguay	4,3	6,8	5,0	2,0
Perú	7,6	8,9	9,4	5,0
Uruguay	7,0	7,4	11,5	4,0
Venezuela	10,3	8,3	4,8	3,0
América Latina y el Caribe	5,8	5,7	4,6	1,9

Fuente: CEPAL (2009) "Balance preliminar de las economías de América Latina y el Caribe 2008", diciembre. ADC/adc.

\* Cifras Preliminares

\*\* Proyecciones

Desde el punto de vista de la trayectoria del crecimiento económico, la mayoría de los países de la región acusó un deterioro de la actividad económica externa durante el segundo semestre del año. En particular, debido a la importante desaceleración de la demanda interna que experimentaron los países desarrollados en los últimos trimestres del año. Sin embargo, el impacto de la crisis en la región será heterogéneo, dada la solidez de cada economía, la prudencia y disciplina fiscal de los últimos

años, la acumulación de reservas internacionales, así como la menor y mejor deuda externa<sup>73</sup>.

En relación a la composición del crecimiento económico durante el año 2008, se observa un incremento de 6,6%, mayor al PIB, en la demanda interna de los países de la región. Esta fue impulsada por el dinamismo de la formación bruta de capital fijo, que creció 10,0%, aunque menor a la exhibida durante el año 2007. Por su parte, el consumo privado contribuyó con un 5,2%, respondiendo a una mejora observada en el mercado del trabajo y a una expansión del crédito bancario al sector privado.

En los últimos cuatro años, cabe destacar el incremento en la acumulación de la formación bruta de capital fijo en un 74%. Esta fue impulsada principalmente por el dinamismo de la inversión en maquinaria y equipos, fundamentalmente de origen importado. Sin embargo, desde el año 2006 se observa una ralentización en la actividad del sector de la construcción.

En el plano externo, durante el año 2008, el volumen exportado de bienes y servicios registró un incremento de 1,8%, aunque con menor ritmo desde el año 2004. Esto ha obedecido a la evolución del tipo de cambio real, así como también a la menor oferta en la actividad agrícola y minera en varios países.

En esta línea, se observa que la evolución de las exportaciones durante el año fue dispar. En efecto, durante el primer semestre aumentaron los envíos dada la favorable coyuntura económica de mercados de productos básicos de exportación. Sin embargo, durante el segundo semestre, particularmente, durante el cuarto trimestre, las exportaciones se redujeron fuertemente debido a la caída de los precios de los productos básicos, así como por la caída en la actividad económica de los principales socios comerciales de la región.

---

<sup>73</sup> Es posible señalar que los mecanismos de transmisión de las crisis tiene cuatro canales: el contagio financiero, la caída de los precios de los productos básicos, la reducción en las remesas de emigrantes y la caída en la demanda externa.

Por su parte, el volumen importado de bienes y servicios se incrementó en 10,6%, confirmando el crecimiento a tasas de dos dígitos desde 2004. Sin embargo, en los últimos trimestres del año 2008, las importaciones se han ido desacelerando en la medida en que las presiones inflacionarias externas han ido cediendo, así como también por causa del debilitamiento de la actividad económica y la creciente inestabilidad cambiaria en varios países.

Se estima que el comercio global de bienes y servicios ascendería a 1,7 billones de dólares, un 45% del PIB de la región. El saldo positivo del comercio de bienes se situaría en torno a los 53.500 millones de dólares, un 1,3% del PIB, siguiendo la tendencia a la baja del superávit registrada en 2007 y fruto de la aceleración de las importaciones.

Respecto de los términos de intercambio, el incremento en el precio de los productos básicos, principalmente alimentos e hidrocarburos, permitió una ganancia en términos del intercambio. Los términos de intercambio aumentaron de 3,5% en 2007 a 4,6% el 2008. Esto afectó favorablemente a los países de América del Sur y México, aunque algunos de los primeros (Chile y el Perú) anotaron un deterioro de este agregado.

Siguiendo previas tendencias, se espera una continua desaceleración en el envío de remesas de emigrantes hacia países de Centroamérica, México y algunos países de América del Sur, como Ecuador. Esto se debe fundamentalmente a la caída en el crecimiento de Estados Unidos, así como también del menor envío de remesas por parte de los emigrantes de España.

Se constata un déficit de la cuenta corriente de la balanza de pagos en la región. Esta ascendió a US\$ 25.500 millones, equivalentes al 0,6% del PIB, así como un deterioro de US\$ 44.200 millones, respecto del año 2007. Sería el primer resultado negativo luego de cinco años.

Por otra parte, durante el año 2008, se observa un aumento significativo en la inflación en América Latina y el Caribe. Las previsiones son una tasa promedio de 9%, respecto del año 2007,

para el conjunto de países de la región. La razón fundamental del incremento se debió a los elevados precios del petróleo y otros commodities. Sin embargo, desde el segundo semestre del año 2008 en adelante, se han resentido los precios en el contexto ante el cuadro recesivo mundial, lo que hace preveer menores precios para el año 2009.

En el ámbito del mercado laboral, durante gran parte de 2008, a nivel regional se mantuvo el favorable dinamismo de los años anteriores en materia de aumento del nivel de empleo y baja de la tasa de desempleo. En consecuencia, la tasa de ocupación regional habría aumentado 0,3 puntos porcentuales y la tasa de desempleo habría descendido 0,4 puntos porcentuales a un 7,5% durante el 2008. Se constata que en la mayoría de los países el desempleo disminuyó. Sin embargo, en el segundo semestre el enfriamiento de la actividad económica provocó una desaceleración de la generación de empleo, así como un aumento en las tasas de desempleo en la región.

Las proyecciones para el año 2009 dan cuenta de posibles reducciones en los flujos de inversión extranjera directa a la región. Esto como consecuencia de las menores expectativas de rentabilidad en los sectores exportadores de materias primas, así como también a las menores entradas de capital por concepto de inversión de cartera a consecuencia de la búsqueda de refugio en activos de países desarrollados por parte de inversionistas externos.

Dada la profundización de la crisis y sus efectos en el sector real de las economías de América Latina y el Caribe, los países de la región han ido implementando medidas de diversa índole. Entre éstas destaca el aporte de los Bancos Centrales en la provisión de liquidez a los sistemas financieros locales, así como medidas fiscales que estimulan el gasto y el empleo local.

### 3.7.2 Comercio bilateral Chile – América Latina

#### 3.7.2.1 Exportaciones chilenas hacia América Latina

Durante el año 2008, las exportaciones totales de Chile hacia América Latina totalizaron US\$ 12.991,6 millones, con un crecimiento de 21,3% respecto del año 2007. Dicho crecimiento supera en 16,7 puntos porcentuales al incremento de las exportaciones mundiales.

De las exportaciones globales, durante el año 2008, destacan los envíos al MERCOSUR con US\$ 6.747,4 millones y una tasa de expansión de 27,7%. Dentro de éstas, sobresalen las exportaciones a Brasil, que ascendieron a US\$ 4.164,4 millones, con un crecimiento anual de 23,3% para dicho año. A su vez, interesantes son las exportaciones hacia Venezuela. En efecto, con envíos que totalizaron US\$ 1.245 millones y un crecimiento de 44,4%, el país pasó a representar la segunda plaza en importancia regional.

**Cuadro 3-15**  
**Exportaciones chilenas hacia América Latina,**  
**según acuerdos, 2007-2008**  
**(en millones de dólares FOB y porcentajes)**

	Exportaciones totales			Exportaciones sin cobre		
	MM de US\$ 2007	MM de US\$ 2008	Tasa de crec. % 2008 / 2007	MM de US\$ 2007	MM de US\$ 2008	Tasa de crec. % 2008 / 2007
<b>México</b>	2.361,5	2.247,1	-4,8%	1.682,1	1.610,4	-4,3%
<b>Centro América</b>	582,7	739,1	26,8%	582,7	739,1	26,8%
Costa Rica	170,8	196,4	15,0%	170,8	196,4	15,0%
El Salvador	93,7	106,7	13,9%	93,7	106,7	13,9%
Guatemala	249,1	325,0	30,5%	249,1	325,0	30,5%
Honduras	41,3	56,5	36,7%	41,3	56,5	36,7%
Nicaragua	27,8	54,5	95,8%	27,8	54,5	95,8%
<b>Comunidad Andina</b>	2.418,4	3.187,1	31,8%	2.319,4	3.137,7	35,3%
Bolivia	300,0	430,7	43,6%	297,7	430,7	44,7%
Colombia	622,0	734,6	18,1%	549,4	714,1	30,0%
Ecuador	461,1	532,2	15,4%	461,1	532,2	15,4%
Perú	1.035,3	1.489,6	43,9%	1.011,2	1.460,6	44,4%
<b>Mercosur</b>	5.283,4	6.747,4	27,7%	3.066,1	4.076,0	32,9%
Argentina	877,0	1.108,2	26,4%	770,5	993,8	29,0%
Brasil	3.376,2	4.164,4	23,3%	1.297,1	1.646,7	27,0%
Paraguay	68,9	110,4	60,3%	68,9	110,4	60,3%
Uruguay	99,3	119,2	20,1%	99,3	119,2	20,1%
Venezuela (*)	862,1	1.245,2	44,4%	830,4	1.206,0	45,2%
<b>Cuba</b>	64,3	70,8	10,1%	64,3	70,8	10,1%
<b>Exportaciones a América Latina</b>	<b>10.710,2</b>	<b>12.991,6</b>	<b>21,3%</b>	<b>7.714,5</b>	<b>9.634,0</b>	<b>24,9%</b>
<b>Total Exportaciones de Chile</b>	<b>66.718,6</b>	<b>69.820,6</b>	<b>4,6%</b>	<b>22.040,0</b>	<b>25.768,4</b>	<b>16,9%</b>

Fuente: DIRECON, Departamento de Estudios e Informaciones, sobre la base de cifras del Banco Central de Chile. ADC/adc

\*En proceso de ratificación

Respecto de la Comunidad Andina de Naciones, relevantes son las exportaciones en el año 2008. Estas ascendieron a US\$ 3.187 millones, con una tasa de expansión de 31,8%. Destacan las exportaciones hacia Perú y Colombia, con tasas de crecimiento de 43,9% y 18,1%, respectivamente.

Por otra parte, con un crecimiento en las exportaciones de 26,8% durante el transcurso del año 2008, los envíos a los países de Centro América totalizaron US\$ 739 millones. Importante han sido las tasas de crecimiento en las exportaciones observadas hacia Nicaragua, Honduras y Guatemala.

A nivel de país, México es la segunda plaza en importancia seguido de Brasil en cuanto a montos exportados. En efecto, durante el año 2008 éstos ascendieron a US\$ 2.247 millones. Sin embargo, en dicho período se observa una reducción de 4,8% en los envíos.

Del punto de vista de la participación de las exportaciones chilenas en la región, cabe destacar la predominancia del área del MERCOSUR, representando un 51% de los envíos. Entre éstos, destacan los envíos a Brasil con un 62% del total, seguido de Venezuela (18%) y Argentina (16%).

**Gráfico 3-23**  
**Participación de las exportaciones en América Latina según destino, 2008**  
**(en porcentajes)**

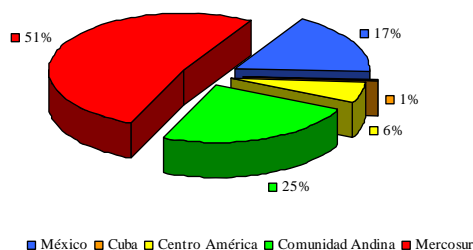

Fuente: DIRECON, Departamento de Estudios e Informaciones, en base a cifras del Banco Central de Chile. ADC/adc

Segunda en importancia regional, asoma la Comunidad Andina, con una participación de 24,5%. Perú y Colombia son los principales destinos representando un 11,4% y 5,6% de lo exportado a la región, respectivamente. A su vez, México concentró el 17,2% de las exportaciones regionales.

Del punto de vista de la composición de las exportaciones, siguiendo tendencias pasadas, se confirma la importancia de las exportaciones no cobre hacia América Latina. En efecto, durante el año 2008, totalizaron US\$ 9.634 millones, representando un 74% de los envíos a la región. A su vez, dichas exportaciones exhibieron una tasa de crecimiento de 24,9%, mayor al aumento de los envíos no cobre al mundo, que se expandió en 16,9%.

En términos de bloques comerciales, durante el año 2008, los destinos con mayor crecimiento en los montos exportados no cobre fueron la Comunidad Andina y el MERCOSUR. El crecimiento asociado a estas regiones ascendió a 35,3% y 32,9%, respectivamente. En el primer bloque, destaca el dinamismo en el crecimiento de los envíos a Bolivia y Perú. Por su parte, en el bloque del MERCOSUR, relevante es la tasa de expansión de Paraguay, seguido de Venezuela y Argentina.

Respecto de los montos, cabe poner de relieve el fuerte aumento de los envíos no cobre hacia el Perú y Colombia. Por otra parte, también destacan los casos de Brasil y Venezuela.

En términos de participación, durante el 2008, el principal destino de los envíos no cobre a la región fue MERCOSUR que concentró el 42,3% del total, seguido por la Comunidad Andina con un 32,5% y México con un 16,7%.

Por su parte, en el ámbito de las exportaciones de cobre hacia América Latina, éstas totalizaron US\$ 3.357,5 millones, con una participación de 26% de los envíos a la región. A su vez, la tasa de crecimiento exhibida ascendió a 12,1%, respecto de igual período del año anterior.

Dentro de estas exportaciones, destacan el crecimiento de los envíos a Venezuela y Brasil, con 23,9% y 21,1%, respectivamente. Por el contrario, se redujeron en un 50% los envíos de cobre hacia la Comunidad Andina, fundamentalmente por la importante reducción en las exportaciones hacia Colombia.

**Gráfico 3-24**  
**Composición de las exportaciones chilenas hacia América Latina y al mundo, 2008**  
**(en porcentajes)**

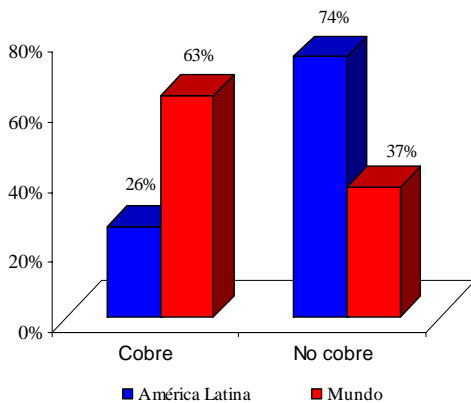

Fuente: DIRECON, Departamento de Estudios e Informaciones, sobre la base de cifras del Banco Central de Chile. ADC/adc

En cuanto a la orientación hacia los diferentes mercados, MERCOSUR concentró el 75% de los envíos de cobre hacia América Latina, fundamentalmente a Brasil. En efecto, la participación de este último asciende a 94% del total.

Por su parte, durante el año 2008, se reducen las exportaciones de cobre a México, país que representa un 18,9% de los envíos de cobre a la región.

### 3.7.2.2 Importaciones chilenas desde América Latina

Las importaciones chilenas desde América Latina totalizaron US\$ 18.642,8 millones, con un crecimiento de 31,2%, respecto de igual periodo del año anterior. A su vez, las importaciones totales desde el mundo fueron US\$ 56.725,6

millones, con una tasa de expansión de 32,1%. De esta manera, las importaciones desde América Latina representaron el 32,9% de las compras globales.

De las importaciones llevadas a cabo en América Latina en el año 2008, destaca MERCOSUR con US\$ 11.088,8 millones. Este bloque comercial continúa siendo el principal proveedor chileno aportando un 59,4% de las compras de la región. Los destinos principales de las compras chilenas están liderados por Brasil y Argentina, con un 28,0% y 26,9% de las importaciones, respectivamente.

Por otro lado, la Comunidad Andina se ubicó como segundo proveedor regional concentrando el 30,2% de las importaciones desde la región. Destacan las importaciones desde Colombia, Perú y Ecuador.

Finalmente, cabe señalar la importancia de México, desde donde se importaron US\$ 1.750,7 millones el año 2008. Estos representan una 9,3% de las compras desde Latinoamérica.

Las importaciones desde América Latina, excluido el petróleo y el gas natural, crecieron 24,2% el año 2008, respecto de igual período del año anterior. A su vez, las importaciones provenientes del mundo en estas categorías crecieron en un 31,2%.

Dentro de las importaciones antes citadas, MERCOSUR fue el principal proveedor. Este concentró el 65,6% de ellas, principalmente, provenientes de Argentina y Brasil. La Comunidad Andina aportó el 19,8% de ellas y provinieron principalmente de Perú y Colombia. Desde México se adquirieron el 13,2% de los bienes excluyendo el petróleo y gas natural.

En relación a las importaciones de petróleo y gas natural, los países de América Latina fueron importantes abastecedores del mercado chileno durante el año 2008. En efecto, un 69,9% de las importaciones totales de gas y petróleo provino de la región, particularmente desde la Comunidad Andina y el MERCOSUR. En el primer bloque se importaron US\$ 3.031,4 millones, representando 38,7% del total,

destacándose las compras provenientes desde Ecuador y Colombia. Desde MERCOSUR, destacan las compras desde Brasil y Argentina que ascienden a US\$ 2439,2 millones.

**Cuadro 3-16**  
**Importaciones chilenas desde América Latina, 2007-2008,**  
**(en millones de dólares CIF y porcentajes)**

	Importaciones totales			Importaciones sin petróleo ni gas natural		
	MM US\$ 2007	MM US\$ 2008	Tasa crec. % 2008 / 2007	MMUS\$ 2007	MMUS\$ 2008	Tasa crec. % 2008 / 2007
México	1.349,5	1.750,7	29,7%	1.349,5	1.750,7	29,7%
Centro América	70,8	150,3	112,4%	70,8	150,3	112,4%
Costa Rica	18,6	19,3	3,9%	18,6	19,3	3,9%
El Salvador	3,0	12,6	316,6%	3,0	12,6	316,6%
Guatemala	44,6	110,8	148,7%	44,6	110,8	148,7%
Honduras	0,6	2,9	403,1%	0,6	2,9	403,1%
Nicaragua	4,0	4,6	16,0%	4,0	4,6	16,0%
Comunidad Andina	3.384,1	5.648,2	66,9%	1.823,3	2.616,8	43,5%
Bolivia	57,0	78,1	37,0%	56,4	77,3	37,0%
Colombia	882,8	2.127,5	141,0%	505,3	890,4	76,2%
Ecuador	757,9	1.596,8	110,7%	148,2	181,7	22,6%
Perú	1.686,5	1.845,9	9,5%	1.113,4	1.467,4	31,8%
Mercosur	9.401,0	11.088,8	18,0%	7.356,4	8.649,5	17,6%
Argentina	4.346,9	5.024,4	15,6%	3.693,7	4.299,3	16,4%
Brasil	4.501,0	5.275,7	17,2%	3.109,5	3.561,6	14,5%
Paraguay	220,5	371,9	68,8%	220,5	371,9	68,8%
Uruguay	119,6	174,8	46,1%	119,6	174,8	46,1%
Venezuela*	213,0	241,9	13,6%	213,0	241,9	13,6%
Cuba	2,9	4,8	64,5%	2,9	4,8	64,5%
Importaciones desde América Latina	14.208,4	18.642,8	31,2%	10.602,9	13.172,1	24,2%
Total Importaciones de Chile	42.949,0	56.725,6	32,1%	37.262,0	48.896,8	31,2%

Fuente: DIRECON, Departamento de Estudios e Informaciones, sobre la base de cifras del Banco Central de Chile. ADC/adc

\*En proceso de ratificación

Durante el año 2008, Argentina llevó a cabo restricciones de gas natural a Chile. En consecuencia, el país debió llevar a cabo importaciones del recurso energético desde los países de la Comunidad Andina. En efecto, se observa un crecimiento de 94,2%, respecto de igual período del año anterior, con un aumento en la participación del total de las importaciones.

En términos globales, se observa un incremento en los montos importados de petróleo y gas natural desde América Latina y del mundo, cuyos crecimientos exhibidos ascendieron a 51,7% y 37,7% respectivamente.

**Cuadro 3-17**  
**Importaciones chilenas de petróleo y gas natural desde América Latina, 2007-2008**  
**(en millones de dólares CIF y porcentajes)**

	MMUS\$		Tasa crec. %	Participación (%)	
	2007	2008	2008 / 2007	2007	2008
México	-	-	-	-	-
Centro América	-	-	-	-	-
Comunidad Andina	1.560,9	3.031,4	94,2%	27,4%	38,7%
Bolivia	0,6	0,8	37,9%	0,0%	0,0%
Colombia	377,6	1.237,0	227,6%	6,6%	15,8%
Ecuador	609,7	1.415,1	132,1%	10,7%	18,1%
Perú	573,1	378,5	-34,0%	10,1%	4,8%
Mercosur	2.044,7	2.439,2	19,3%	36,0%	31,2%
Argentina	653,2	725,1	11,0%	11,5%	9,3%
Brasil	1.391,4	1.714,1	23,2%	24,5%	21,9%
Paraguay	-	-	-	-	-
Uruguay	-	-	-	-	-
Venezuela	-	-	-	-	-
Cuba	-	-	-	-	-
Importaciones América Latina	3.605,5	5.470,6	51,7%	63,4%	69,9%
Total Importaciones de Chile	5.687,0	7.828,8	37,7%	100,0%	100,0%

Fuente: DIRECON, Departamento de Estudios e Informaciones, sobre la base de cifras del Banco Central de Chile. ADC/adc

\*En proceso de ratificación

### 3.7.2.3 Balanza comercial de Chile y América

El saldo de la balanza comercial chilena fue deficitario con un saldo negativo de US\$ 5.651,2 millones, con un crecimiento del déficit comercial de 61,5%, respecto de igual período del año 2007.

Este aumento del déficit se originó básicamente por el crecimiento del déficit con los países de la Comunidad Andina, que se expandió en 154,8% durante el año 2008. Estos obedecieron a mayores saldos negativos con Colombia y Ecuador. En tanto, en el bloque MERCOSUR, se observa un incremento de 5,2% en el déficit, explicado por el aumento del déficit comercial con Argentina.

Por su parte, cabe resaltar el aumento de 15% en el superávit comercial con Centro América que totaliza US\$ 588,8 millones. Por otro lado, el superávit comercial con México se redujo en un 50,9%.



**Cuadro 3-18**  
**Balanza Comercial Chile-América Latina,**  
**2007-2008**  
**(en millones de dólares y porcentaje)**

	MM US \$		Tasa crec. %
	2007	2008	2008 / 2007
México	1.012,0	496,4	-50,9%
Centro América	511,9	588,8	15,0%
Costa Rica	152,2	177,1	16,4%
El Salvador	90,7	94,1	3,8%
Guatemala	204,6	214,2	4,7%
Honduras	40,7	53,6	31,5%
Nicaragua	23,8	49,9	109,2%
Comunidad Andina	-965,8	-2.461,0	154,8%
Bolivia	243,0	352,6	45,1%
Colombia	-260,8	-1.392,9	434,0%
Ecuador	-296,7	-1.064,5	258,7%
Perú	-651,2	-356,2	-45,3%
Mercosur	-4.117,7	-4.341,4	5,4%
Argentina	-3.469,9	-3.916,3	12,9%
Brasil	-1.124,8	-1.111,4	-1,2%
Paraguay	-151,6	-261,5	72,4%
Uruguay	-20,4	-55,6	172,7%
Venezuela *	649,1	1.003,3	54,6%
Cuba	61,4	66,0	7,5%
<b>Balanza Comercial de Chile con países de América Latina</b>	<b>-3.498,1</b>	<b>-5.651,2</b>	<b>61,5%</b>
<b>Total Balanza Comercial de Chile</b>	<b>23.769,5</b>	<b>13.095,1</b>	<b>-44,9%</b>

Fuente: DIRECON, Departamento de Estudios e Informaciones, sobre la base de cifras del Banco Central de Chile. ADC/adc

No obstante el panorama deficitario en la balanza comercial de Chile con los países de América Latina, persiste el comercio global superavitario de Chile. En este marco, el país presentó un saldo comercial global positivo de US\$ 13.095,1 millones, durante el año 2008.

### 3.7.3 Argentina<sup>74</sup>

La economía Argentina alcanzará en 2008 un crecimiento cercano al 6,8%, cifra inferior al 8,7% del año previo. Para el 2009 se prevé una desaceleración de la actividad económica, con un crecimiento en torno al 4%<sup>75</sup>, dado que se espera una reducción de la demanda externa y condiciones de liquidez interna e internacional más ajustadas, lo que se suma a la creciente falta de confianza de las empresas y de los hogares, que ven un panorama desalentador en cuanto a

empleos y utilidades. Afectando directamente al consumo y la inversión.

El menor dinamismo presentado por el producto, se da en un contexto de menores tasas de desempleo, la que en términos anuales alcanzó en 2008 un 8%, luego de haber registrado en 2007 y en 2006 un 8,5% y un 10,2%, respectivamente. No obstante, el menor dinamismo de la economía esperado para el 2009 tendrá un fuerte impacto en el mercado laboral.

En el incremento del producto jugaron un rol fundamental los componentes de la demanda interna, principalmente el consumo privado y el público. Asimismo, el crecimiento del producto argentino la primera parte del año, fue incentivado por el incremento del valor de las exportaciones, que crecieron los diez primeros meses de 2008 un 37% respecto del mismo periodo del año anterior. Este aumento obedeció principalmente a los mayores precios internacionales de los principales productos exportados por Argentina. Por su parte, las importaciones crecieron durante los diez primeros meses de 2008 a una tasa anual de 37%, lo que obedeció tanto a la mayor cantidad importada como al aumento de los precios.

**Cuadro 3-19**  
**Principales indicadores económicos de Argentina**

	2006	2007	2008 (a)
<b>Tasas de variación anual</b>			
Producto Interno Bruto	8,5	8,7	6,8
Precios al consumidor	9,8	8,5	7,9 (b)
Salario medio real (c.)	8,9	9,1	8,7 (d)
Tipo de cambio real efectivo	2,3	2,1	5,1 (e.)
Relación de precios de intercambio	5,7	3,7	11,6
<b>Porcentaje promedio anual</b>			
Tasa de desempleo urbano	10,2	8,5	8 (f)
<b>Millones de dólares</b>			
Exportaciones de bienes y servicios	54.547	66.100	85.455
Importaciones de bienes y servicios	41.120	53.371	68.839
Saldo en cuenta corriente	7.712	7.113	10.406
Cuentas de capital y financiera	6.800	4.660	-10.766
Balanza global	14.513	11.772	-360

Fuente: CEPAL, sobre la base de cifras oficiales.

- (a) Estimaciones preliminares.  
 (b) Variación en 12 meses hasta octubre de 2008.  
 (c) Industria manufacturera. Trabajadores registrados del sector privado.  
 (d) Estimación basada en datos de enero a septiembre.  
 (e) Variación del promedio de enero a octubre de 2008 respecto del mismo período del año anterior.  
 (f) Datos anualizados, promedio de enero a octubre. POC/prc

<sup>74</sup> Cifras oficiales, fuente Banco Central de la República Argentina:

1) Base de datos de Estadística e Indicadores.

2) Informe de Inflación, segundo trimestre de 2008, Abril 2008.

<sup>75</sup> Banco Central de la República Argentina.

El cuadro de precio de commodities refleja la evolución de los precios de los principales commodities exportados por Argentina. En el 2008 el trigo se cotizó en US \$ 301 la tonelada, presentando un incremento de 28% en relación al año 2007. Por su parte, el precio del maíz creció en 2008 un 29%, la soya un 43% y el petróleo un 38%, en relación a igual periodo del año anterior.

**Cuadro 3-20**  
**Precio de commodities de exportación de Argentina**  
**(dólares por toneladas-barril)**

	Trigo		Maíz		Soja		Petróleo	
	US \$	Var. %	US \$	Var. %	US \$	Var. %	US \$	Var. %
2005	133	-5	91	-13	231	-14	56	36
2006	171	29	126	38	234	1	66	17
2007	235	37	160	28	317	35	72	9
2008	301	28	206	29	454	43	100	38

Fuente: Departamento de Estudios e Informaciones, DIRECON, sobre la base de cifras de Bloomberg y Mecon. PRC/prc

El mayor incremento de los precios experimentado en la primera mitad del año llevó al gobierno a proponer un esquema de derechos de exportación móviles para los productos agropecuarios, pretendiendo con ello canalizar recursos hacia el sector público e impedir que el alza en los precios se traspasara a los precios internos. Esta medida provocó una intensa reacción de los sectores agropecuarios y urbanos, que no sólo se tradujo en tensiones políticas, sino que además afectó negativamente la oferta (a causa de los cortes de carreteras) y contribuyó a contener la demanda. Este contexto de mayor incertidumbre aumentó la compra de divisas y el retiro de depósitos bancarios, lo que obligó a una decidida intervención del Banco Central. Finalmente, el proyecto de retenciones no logró la aprobación parlamentaria requerida.

Las condiciones internacionales marcadas por la crisis internacional, contribuyeron a modificar apreciablemente el panorama de las exportaciones hacia fines de 2008, con una marcada pérdida de dinamismo, debido a la baja de los precios de algunos de los principales productos de exportación. El gráfico N°1 refleja la evolución reciente de los precios de los principales commodities exportados por Argentina. En el mes de diciembre la soja se

cotizó a un promedio de US \$ 310 la tonelada, lo que implicó una caída de un 32% respecto del precio promedio del año (US \$ 454). En tanto, el trigo, el maíz y el petróleo presentaron una caída de un 36%, 28%, 66% en relación al promedio anual alcanzado en 2008.

**Gráfico 3-25**  
**Evolución mensual de principales commodities de exportación de Argentina**  
**(promedio mensual 2008-dólares por tonelada/barril)**

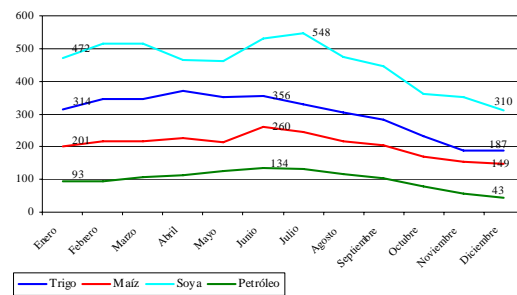

Fuente: Departamento de Estudios e Informaciones, DIRECON, sobre la base de cifras de Bloomberg y Mecon. PRC/prc

La disminución de los precios de las materias primas experimentada a fines de 2008, conjugada con la falta de dinamismo económico en el mismo periodo, contribuyó a frenar las presiones inflacionarias. De esta forma la variación del Índice de Precios al Consumidor según el indicador elaborado para el Gran Buenos Aires (IPC-GBA) fue de 7,9%, tasa menor al 8,5% alcanzado en 2008. Pese a ello las mediciones efectuadas para algunas provincias o por entidades financieras privadas mostraban un crecimiento de la inflación más acelerado. En 2009 se espera que se reduzcan las presiones inflacionarias, producto del contexto internacional y local, proyectándose una tasa para el IPC-GBA de un 7%.

Los menores ingresos tributarios por concepto de retenciones – teniendo en cuenta que una parte de los derechos impositivos provienen de la exportación – sumado al impacto que ha tenido la crisis en el precio de los títulos públicos, cuya evolución ya se había visto influida por la incertidumbre de origen interno, han generado mayores dificultades para el pago de la deuda

pública que Argentina tiene tanto con el Club de París como con los acreedores externos. Descartada la posibilidad de renegociar la deuda, como asimismo adquirir financiamiento externo, es de esperar una fuerte restricción fiscal por parte del gobierno, la que a su vez, afectaría negativamente el ritmo de crecimiento del nivel de actividad.

Bajo este panorama, hacia fines de noviembre el gobierno decidió tomar algunas medidas entre las que se cuentan el crear un Ministerio de la Producción; asimismo, propuso diversos esquemas para regularizar las obligaciones impositivas y previsionales, para promover el ingreso al país de los fondos que mantienen los residentes en el exterior.

También se anunciaron disposiciones orientadas a reducir los costos laborales y la programación de un gran monto de inversiones en obras públicas con el propósito de sostener la demanda de trabajo y de bienes. Otra de las medidas que ha sido gran fuente de debate es la reforma al régimen de jubilación presentada por el gobierno a fines de octubre, que incluye la eliminación del sistema de capitalización y el traspaso de fondos pertinentes al sistema de reparto administrado por el sector público.

El deterioro de los precios internacionales, sumado a la disminución de la cosecha agrícola – como consecuencia del conflicto agrario entre el sector y el gobierno, a raíz de las mayores retenciones propuestas para el sector –, entre otros factores, hace prever que las exportaciones argentinas ascenderán en 2009 a US\$ 69.000 millones, cifra inferior a los registrado en 2008. Pese a ello, se mantendría el superávit comercial que permitirá mantener el balance de la cuenta corriente.

La tendencia en materia comercial presentada por Argentina, se ha venido manifestado también en su relación bilateral con Chile. En efecto, los primeros nueve meses de 2008 se observa un incremento del intercambio comercial, marcado por la expansión de un 34,5% de las exportaciones chilenas y de un 23,2% en las importaciones realizadas desde Argentina

durante el periodo. Lo que se encuentra en línea con la evolución presentada por la trayectoria del tipo de cambio real bilateral, que ha experimentado un aumento llegando en septiembre de 2008 a un nivel de 4,6%, que ha tornado mayor competitividad a las exportaciones chilenas. Sin embargo, el descenso de los precios de los productos primarios, que marcan la estructura exportadora de ambos socios comerciales, implicó en los últimos meses un menor dinamismo comercial, entre ambos países.

El cuadro de evolución de principales exportaciones, refleja la evolución experimentada los últimos meses por los cinco principales productos exportados por Chile a Argentina, destacándose entre ellos los cátodos de cobre y los aceites combustibles. En el mes de noviembre el cobre se exportó hacia Argentina por un valor de US \$ 6,1 millones, lo que implicó una caída de 31,6% respecto al valor promedio mensual del año 2008 (US \$ 8,9 millones). Por su parte, los aceites combustibles destilados presentaron una caída para el mismo mes de un 67,5%, todos contra su promedio anual. En tanto, el papel prensa presentó en noviembre un leve incremento (0,2%) en relación a su promedio anual.

**Cuadro 3-21**  
**Evolución de las principales exportaciones realizadas por Chile a Argentina**

	Cátodos Mill de US \$	Aceites combustibles Mill de US \$	Ferromolibdeno Mill de US \$	Artículos para molienda de minerales Mill de US \$	Papel prensa Mill de US \$
2005	52,9	25,9	2,1	18,3	21,7
2006	80,1	54,3	1,9	18,1	27,5
2007	93,2	30,8	13,6	18,7	24,2
2008	97,6	73,6	28,4	29,6	28,0
<i>Exportación mensual en 2008 (en millones de US \$)</i>					
Enero	10,2	2,2	0,0	2,4	2,2
Febrero	10,3	4,4	3,3	1,6	2,4
Marzo	9,7	2,5	3,3	2,1	3,3
Abril	10,0	4,5	2,1	2,6	1,7
Mayo	9,0	2,9	5,5	2,3	1,7
Junio	10,1	6,6	0,0	2,4	2,4
Julio	9,2	3,8	4,2	4,9	2,6
Agosto	7,6	8,8	3,4	3,9	2,4
Septiembre	8,2	3,4	3,3	1,8	3,2
Octubre	7,2	32,1	3,4	3,4	3,7
Noviembre	6,1	2,2	0,0	2,2	2,6

Fuente: Departamento de Estudios e Informaciones, DIRECON, sobre la base de cifras datos de WEBCOMEX. PRC/prc

En relación a los cinco principales productos importados por Chile desde Argentina, la evolución reciente muestra una caída en el valor importado de todas estas mercancías. El gas

propano, fue importado en noviembre por un valor de US \$ 29,8 millones, lo que implicó una caída de un 5,5% en relación a su promedio anual. En tanto, el propano cayó 49,5%, los demás maíz un 21,2%, los aceites de petróleo un 96% y los demás gas un 76,5% para el mismo, todos contra su promedio anual.

De acuerdo a la clasificación de exportaciones por Código Industrial Internacional Uniforme (CIU), los principales envíos se registraron en la industria, sector que concentró un 74,3% del total de envíos realizados por Chile a Argentina en 2008. Es probable que el menor nivel de actividad interno de Argentina generado por el menor consumo, la disminución de la inversión y la mayor disciplina en materia fiscal, afecte las compras que dicho socio comercial realiza desde Chile. No obstante, el impacto que la menor demanda Argentina tendría sobre el total exportado por Chile no sería de gran magnitud, debido a que dicho destino concentra tan sólo un 3,5% de las exportaciones industriales realizadas por Chile al mundo.

**Cuadro 3-22**  
**Evolución de las principales importaciones realizadas por Chile desde Argentina**

	Gas Mili de US \$	Propano Mili de US \$	Los demás maíz Mili de US \$	Aceites de petróleo Mili de US \$	Los demás gas Mili de US \$
2005	522,1	214,1	138,2	905,8	27,2
2006	512,6	255,5	154,9	392,0	34,4
2007	485,9	254,0	265,3	48,0	83,8
2008	346,6	269,1	277,0	206,7	176,2
<i>Importación mensual en 2008 (mill de US \$)</i>					
Enero	24,4	26,1	8,3	1,2	3,5
Febrero	34,8	29,4	7,9	4,5	4,2
Marzo	36,5	36,6	30,4	41,5	4,3
Abril	51,9	40,2	26,6	32,6	9,6
Mayo	60,5	32,5	14,0	26,1	23,6
Junio	14,8	25,7	15,8	26,2	22,6
Julio	7,6	8,6	40,9	27,6	29,5
Agosto	42,4	13,2	48,3	19,0	30,5
Septiembre	8,0	21,1	28,4	22,0	26,4
Octubre	36,0	23,2	36,7	5,3	18,2
Noviembre	29,8	12,4	19,8	0,7	3,8

Fuente: Departamento de Estudios e Informaciones, DIRECON, sobre la base de cifras de WEBCOMEX. PRC/prc

Por su parte, Argentina concentra tan sólo un 0,3% de las exportaciones del sector minero realizadas por Chile. Siguiendo la tendencia presentada a nivel mundial, se espera una disminución en el valor total exportado de cobre, principalmente por el menor precio del commodity, que de acuerdo a estimaciones promediaría en 2009 los US\$ 1,5 la libra, luego

de haber alcanzado un precio promedio en 2008 de US\$ 3,17 la libra.

En síntesis, la magnitud que alcance la crisis y el impacto que ésta tenga en el nivel de actividad interno de Argentina, sumado a la evolución del mercado de las materias primas, serán determinantes claves en la evolución del comercio bilateral entre Chile y Argentina.

### 3.7.4 Brasil

El desempeño final exhibido por Brasil durante el 2008<sup>76</sup> se mostró positivo, respecto a las proyecciones iniciales del impacto de la crisis internacional. En efecto, de acuerdo al Banco Central de Brasil, se espera un crecimiento del PIB de 5,6% para el 2008, mientras que en la actualización de enero de 2009 el FMI proyectó un 5,8%. Como factor explicativo de dicho logro, se destaca el comportamiento del consumo interno, factor clave también en la proyección para el 2009.

Se proyecta un 3,2% de crecimiento del PIB para el 2009, de acuerdo al Banco Central de Brasil. Según el FMI esta se encontraría en torno al 1,8% lo que evidenciaría el impacto que la crisis pueda tener durante el 2009, proyectando su recuperación para el 2010 al 3,5%.

El impacto de la crisis financiera golpeó fuertemente la Bolsa de Valores de Sao Paulo, que durante el 2008 tuvo pérdidas de 41,2% en el año.

Brasil registró un déficit de US\$ 2.922 millones en su cuenta corriente de diciembre, ante un déficit de US\$ 498 millones en igual mes del 2007. Durante el 2008, el país tuvo un déficit en la misma cuenta corriente de US\$ 28.300 millones, frente a un superávit de US\$ 1.551 millones en 2007.

Las inversiones extranjeras directas fueron de US\$ 8.117 millones en diciembre, frente a US\$ 886 millones en diciembre de 2007, con ello en todo el 2008, las inversiones extranjeras directas

<sup>76</sup> Sobre la base Banco Central Do Brasil. de Relatorio de Inflación Diciembre de 2008

sumaron US\$ 45.060 millones, ante los US\$ 34.585 millones en 2007.

El dólar se valorizó durante el año 2008 en 31,3% frente al real, lo que puede haber estimulado las exportaciones no commodities.

En las cifras de comercio exhibidas durante el cuarto trimestre del 2008<sup>77</sup> se aprecia que las exportaciones totalizaron en el período US\$ 47.083 millones, expandiéndose 6,9% respecto al mismo período de 2007. En cuanto a las importaciones, comparándolas con igual trimestre del año precedente se logra un crecimiento de 20%, llegando a US \$ 41.963 millones. Dado lo anterior la balanza comercial para dicho trimestre se redujo a US\$ 5.120 millones, menor en 43,7% al compararlo con el cuarto trimestre de 2007.

En tanto, las cifras del 2008<sup>78</sup>, muestran que las exportaciones totalizaron US\$ 197,9 miles de millones, equivalentes a un crecimiento de 23,2%. Las importaciones registraron un aumento de 43,6%, llegando a US \$ 173,2 miles de millones, y el saldo de la balanza comercial se redujo a US\$ 24,7 miles de millones, menor en 38,2% al obtenido en 2007.

**Gráfico 3-26**  
**Exportaciones e Importaciones trimestrales**  
**2007-2008**  
**(en millones de US\$)**

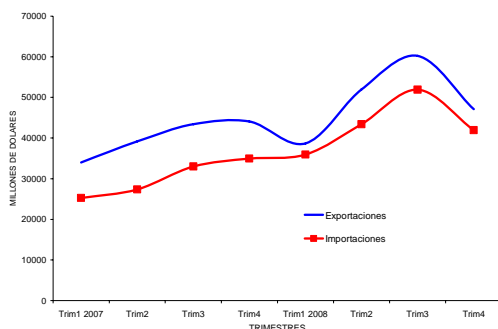

Fuente: Departamento de Estudios e Informaciones, DIRECON, sobre la base de Banco Central de Brasil. GDG/gdg

<sup>77</sup> Balanza Comercial Brasileña a diciembre 2008 datos preliminares.

<sup>78</sup> Balanza Comercial Brasileña a diciembre 2008

En cuanto al control inflacionario el índice de precios al consumidor amplio (IPCA) acumulado a doce meses fue de 5,9% durante el 2008, mayor en 1,4% respecto al año anterior, como consecuencia del aumento de 11,1% en el ítem alimenticio y del 4,5% del sector no alimenticio. Con ello, la expectativa de inflación para todo el año 2008 se situó en un 6,4%, por encima de la meta de 4,5% establecida por el Consejo Monetario Nacional<sup>79</sup>.

**Cuadro 3-23**  
**Principales indicadores macroeconómicos**  
**(variación anual, en porcentajes)**

	2006	2007	2008
PIB	3,8	5,4	5,6
Agropecuario Total	4,2	5,3	6,7
Industria Total	2,9	4,9	5,4
Servicios Total	3,8	4,7	5
Consumo de las Familias	4,6	6,5	6,2
Consumo del Gobierno	2,8	3,1	5,1
Consumo Total	4,2	5,7	5,9
Formación Bruta de Capital Fijo	10	13,4	16,2
Exportaciones	4,7	6,6	-1,8
Importaciones	18,3	20,7	2,3
Inflación	4,2	4,4	6,4
Desempleo	10,1	9,9	7,9

Fuente: DIRECON, Departamento de Estudios e Informaciones, sobre la base de cifras del Banco Central de Brasil. Reporte de Inflación, Septiembre 2008 y SECEX/MINDIC. GDG/AGA

Por su parte, producto de la caída de los precios y de la demanda, el sector agropecuario brasileño registró un decrecimiento del 0,9% en octubre, dato que invirtió la tendencia de aumentos mensuales del 0,8% registrada en el año anterior, según un estudio divulgado por la Confederación Nacional de la Agricultura y Ganadería (CNA).

Otro sector que se ha resentido, ha sido el inmobiliario con una caída en la venta de inmuebles nuevos (-75%) en octubre en Sao Paulo, lo cual, sumado a la desaceleración de la industria automotriz, hace pensar en la caída de la producción de acero bruto en los últimos tres meses del año.

El fortalecimiento de la demanda interna ha sido un elemento clave e impulsor de la actividad económica tanto durante el 2007 como en el 2008, permitiéndole a Brasil contrarrestar en parte la crisis *subprime*. En esa dirección el

<sup>79</sup> Banco Central de Brasil (2008) "Relatorio do Inflacao, setembro 2008, Volume 10, Número 3", pág. 30-31

gobierno dispuso: la reducción del impuesto a la renta de las personas (reducirá la carga de tres niveles de cobro entre 0%, 15% y 27,5% a dos de 7,5 y 22,5%), se calcula que esta reducción le cueste al Fisco una cifra entre US\$ 3.500 millones a 4.160 millones. Otro incentivo fue la reducción de impuestos para los automóviles (los vehículos a gasolina de 1.000cc pasan de 7% a 0%, en el caso de los vehículos de hasta 2.000cc de 13% se reduce a 6,5%, los vehículos a alcohol carburante de 11 a 5,5%).

En cuanto a las instituciones financieras, el Banco Central contempló la entrega de préstamos para el financiamiento de empresas brasileñas que ya no logran obtener préstamos desde el exterior por alrededor de US\$ 10.000 millones. Además de definir la reducción del impuesto sobre las operaciones financieras de 3% a 1,5% anual.

Potenciando lo anterior se anunció la inyección de US\$ 42.630 millones al Banco Nacional de Desarrollo Económico y Social (BNDES). Fondos que garantizan las inversiones en las petrolera Petrobras y estarían condicionados a la mantención de empleos. Dentro de los planes de inversión se definió un monto cercano a los US\$ 3.500 para la construcción de carreteras en Mina Gerais.

Por el lado de la oferta, se observaron crecimientos importantes en los tres principales sectores de la economía durante el año: agricultura, industria y servicios (6,7%, 5,4% y 5,0%, respectivamente)<sup>80</sup>.

El mercado laboral por su parte se mantuvo dinámico con una tasa de desempleo anual para el 2008 de 7,9%<sup>81</sup> y proyectándolo en 8,2% para el 2009.

Sin embargo los efectos de la crisis empiezan a repercutir en los puestos de trabajo, según el Ministerio del Trabajo en diciembre se perdieron cerca de 654 mil empleos, empresas como la trasnacional Vale, productora de hierro (la cual redujo su producción en 21% respecto al cuarto

trimestre del año anterior) para evitar despidos en masa al menos hasta mayo de 2009 propuso a los sindicatos permiso remunerado a cerca de 19.000 trabajadores. Otro sector fuertemente impactado es el automotriz, General Motor anunció el despido de unos 1.600 empleados.

El Banco Central de Brasil mantuvo hasta comienzos de 2008 la tasa Selic en 13,75% nivel al que fue elevada en el mes de septiembre, cifra que fue revisada a la baja en la reunión del Comité de Política Monetaria (Copom 21 de enero de 2009), fijándola en 12,75%.

En materia de comercio bilateral Brasil es el principal socio comercial de Chile en América Latina. Durante el 2008, el intercambio total fue de US \$ 9.440,1 millones. El saldo comercial fue deficitario para Chile en US\$ 1.111,3 millones, aunque durante el cuarto trimestre, las importaciones desde Brasil sufrieron una caída del orden del 18,9% respecto al trimestre del año precedente.

Las exportaciones chilenas hacia Brasil totalizaron US \$ 4.164,4 millones en el 2008, registrando un crecimiento de 23,4% anual respecto del 2007 y de 5% en comparación a igual trimestre del año anterior. El principal sector exportador fue la minería, siendo Brasil el sexto mayor comprador de cobre chileno al que se destinó el 6,9% del total de las exportaciones del mineral y el 60,5% de los envíos totales hacia Brasil.

Como segundo gran sector de exportación al mercado brasileño se mantiene la industria, que aumentó su participación respecto al comportamiento del 2007 y concentró el 28,5% de los envíos, equivalente a exportaciones por US\$ 1.182,3 millones, mostrando un crecimiento del 26% en relación al año anterior. Sobresaliente fue el comportamiento de los productos químicos básicos y preparados (8,4% del total exportado); la industria básica del hierro y el acero (con una participación del 8,6%); y la industria alimentaria, bebidas licores y tabaco (6,7%).

Brasil es el tercer mercado de origen de las importaciones chilenas las que totalizaron en el

<sup>80</sup> www.ibge.gov.br/indicadores/pib/pib-vol-val\_200802 Tabela 3.

<sup>81</sup> IBGE.

2008, US\$ 5.275,7 millones, mostrando un crecimiento anual de 17,2%, con un cuarto trimestre débil con un aumento de 1,1% en relación a igual período del año anterior.

Destacaron las importaciones de bienes intermedios, que sumaron US\$ 3.580,3 millones, y de bienes de consumo, por US\$ 948,3 millones. En el primero de ellos se destacan las compras de petróleo, que totalizaron US\$ 1.714,1 millones, evidenciando un crecimiento del 23,2% respecto al año anterior. En cuanto a los bienes de consumo, las importaciones mostraron un crecimiento de 10,1% respecto al 2007, manteniendo su participación en las compras desde Brasil en un 18%. Los bienes de capital, por su parte, evidenciaron un repunte y obtuvieron un crecimiento de 7,1%, totalizando US\$ 747,2 millones en el 2008.

Debido al crecimiento positivo estimado para el 2009, el que también se presentará en el sector industrial, se espera que aumenten las exportaciones chilenas hacia ese mercado, en términos reales, aún cuando pueden presentarse bajas en términos nominales debido a la evolución de los precios de los productos exportados por Chile. En efecto, la participación de Brasil en las exportaciones chilenas pasó de un 5,1% en el año 2007 a un 6,0% de las mismas en el año 2008.

### 3.7.5 México

La economía mexicana presentará un menor crecimiento en el 2009. De acuerdo a las estimaciones del FMI, esta tasa se situaría en el 0,9%, mientras que el Banco Mundial<sup>82</sup> estima será de un 1,1%; comparada con la de 2,0% del año 2008. Según las cifras de la CEPAL, la reducción sería aún mayor, llegando a un 0,5% de crecimiento en el 2009, estimándose que se recuperará un mayor crecimiento en el 2010.

La perspectiva del comportamiento de la industria es débil, provocado en parte por el menor dinamismo de la industria automotriz,

reflejo de la menor demanda estadounidense. Así es como los componentes de la demanda interna se han venido reduciendo, en concordancia con las perspectivas globales de la economía mexicana. Se observan crecimientos negativos de la industria desde el mes de mayo de 2008, la que ha seguido muy de cerca el comportamiento del PIB industrial de Estados Unidos, tal como se aprecia en el gráfico siguiente.

**Gráfico 3-27**  
**Crecimiento del PIB industrial en México y EE.UU., enero – octubre 2008**  
**(serie desestacionalizada)**

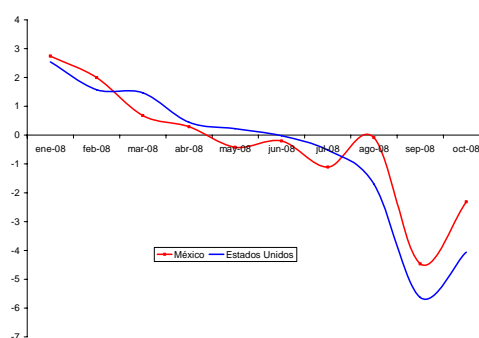

Fuente: OECD e INEGI, México. AGA/aga.

La Actividad Industrial manufacturera presentó nuevamente una disminución en el mes de octubre, con los que ya se observan 6 meses consecutivos de reducción desde mayo de 2008. En este escenario económico se observa una disminución en los flujos de remesas de emigrantes mexicanos residentes en EE.UU., quienes están enviando menos dinero a sus familias. La contracción en noviembre de 10,7% en las remesas representa una continuación de la tendencia negativa que se observa desde mediados de 2007

En materia comercial, las exportaciones realizadas durante el 2008 crecieron en un 7,3%. Este crecimiento de las exportaciones se sustenta en la expansión de las exportaciones petroleras, (en su acumulado anual registran un crecimiento de 17,7%), afectado por el menor dinamismo de las exportaciones durante el cuarto trimestre, en el mes de diciembre de 2008 se registró una baja

<sup>82</sup> Banco Mundial (2009) , FMI (2008) y Cepal (2008).



de (-58,2%) en relación al mismo mes del año anterior . En cuanto al precio, se cotizó en diciembre de 2008 a US\$ 33,15 el barril, en contraste con los US\$ 79,57 obtenidos en diciembre de 2007.

**Gráfico 3-28**  
**Remesas familiares en México**  
**Tasa de crecimiento, nov 2002-nov 2008**  
**(variación anual, en porcentajes)**

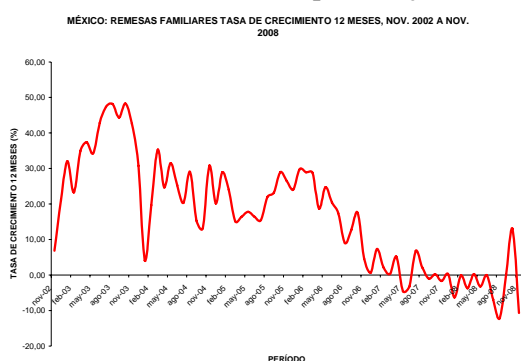

Fuente: Banco de México. AGA/aga.

En referencia a las no petroleras, mostraron un crecimiento del 5,5%, destacando las exportaciones agropecuarias con un 12,8%. Sin embargo, se observa en los últimos 4 meses una caída en las exportaciones, debido a la crisis en el mercado estadounidense, principal destino de las exportaciones mexicanas. Las exportaciones no petroleras sufrieron en diciembre de 2008 una caída del 11,1% a los Estados Unidos y un 12% al resto del mundo. En el desempeño de las exportaciones a Estados Unidos influyó la baja de las exportaciones a la industria automotriz, que lo hizo en -4,3% anual, mientras que el resto de las exportaciones mexicanas a Estados Unidos lo hicieron en un 4%<sup>83</sup> anual.

Las exportaciones no petroleras en el período enero-diciembre se incrementaron en 5,5%, compuesto por aumentos en los envíos de un 3,2% a Estados Unidos y de un 25,1% al resto del mundo. En el desempeño de las

<sup>83</sup> En "Información oportuna de comercio exterior diciembre de 2008", Banco de México, 23 de enero de 2009 <http://www.banxico.org.mx/documents>

exportaciones a Estados Unidos influyó la baja de las exportaciones de la industria automotriz, que lo hizo en -3,6%, mientras que el resto de las exportaciones mexicanas a Estados Unidos crecieron en un 5,7%<sup>84</sup>.

Por otro lado, las importaciones presentaron un crecimiento en el mismo período del 9,5% respecto de enero-diciembre del año anterior. Esta evolución respondió a aumentos en todas las categorías de estos bienes. Es así como se aprecian crecimientos del 16,4% en las importaciones de bienes de capital, 11,4% en bienes de consumo y 7,9% en bienes intermedios. Cabe destacar que las importaciones se redujeron en los últimos meses del año 2008.

El déficit comercial mexicano a diciembre de 2008, llegó a US\$ 16.838 millones, el cual se ha acentuado en los últimos meses (US\$ 2.758 millones en octubre y US\$ 2.830 millones en noviembre), aunque diciembre mostró una leve mejoría US\$ 2.067 millones, explicado por el desempeño de las exportaciones petroleras, las importaciones y las exportaciones no petroleras.

Durante el año 2008, México, al igual que otros países latinoamericanos, ha contemplado al alza la inflación, influida por una serie de shocks de oferta originados externamente. A la vez, existen factores internos que pudieron haber impulsado el aumento del ritmo de precios. Destacan el impacto en los costos que podría estar provocando el nuevo régimen fiscal<sup>85</sup> y el aumento de los precios de bienes y servicios públicos decretados para el 2008. De esta manera, la inflación general anual alcanzó en diciembre de 2008 a 6,5%,<sup>86</sup> según el Índice Nacional de Precios al Consumidor (INPC). El Banco Central estima que el rango durante el 2009 será inferior al 4%.

<sup>84</sup> En "Información revisada de comercio exterior Noviembre de 2008", Banco de México, 9 de enero de 2009.

<sup>85</sup> A contar del 2008 entró en vigor el Impuesto Empresarial a Tasa Única (IETU).

<sup>86</sup> Banco de México.



**Gráfico 3-29**  
**Índice Nacional de Precios al Consumidor,**  
**enero 2005 – noviembre 2008**  
**(variación anual, en porcentajes)**



Fuente: Banco de México. AGA/aga

En consecuencia, si bien es cierto que el Banco de México elevó la tasa de política monetaria del 7,75%, al 8,25% a comienzos del tercer trimestre<sup>87</sup>, dada la volatilidad de los mercados financieros, la Junta de Gobierno del Banco de México la mantuvo desde septiembre de 2008 en 8,25%, situación que cambia para el 2009 dado que en Enero la volvieron al 7,75%.<sup>88</sup>

El peso mexicano tiene una depreciación acumulada de 26,5% tras cerrar el 31 de diciembre en 113,815 pesos por dólar y luego de sucesivas intervenciones del Banco de México por más de US\$ 11,000 millones. La Comisión de Cambios subastó US\$ 2.500 millones de dólares a partir del 9 de octubre y hasta nuevo aviso, por lo que el Banco de México ofrecerá diariamente US\$ 400 millones mediante una subasta a un tipo de cambio mínimo de dos por ciento superior al tipo de cambio del día hábil inmediato anterior.

El desempleo se ha incrementado durante el año, debido al menor dinamismo de la economía: en el tercer trimestre de 2008 la tasa de desocupación a nivel nacional fue de 4,2% respecto a la PEA, proporción superior a la que

se registró un año antes cuando se ubicó en 3,9 %.

En materia de comercio bilateral, Chile y México han triplicado su comercio desde la entrada en vigor del TLC en 1999. Para el año 2008, México representó, en términos individuales, el tercer socio comercial de Chile en América Latina, con un intercambio total de US\$ 3.997,7 millones. A su vez, el saldo comercial fue superavitario para Chile en US\$ 496,4 millones.

Por su parte, las exportaciones chilenas hacia México totalizaron US\$ 2.247,1 millones el año 2008, con un decrecimiento de -4,8% respecto al año anterior. Destacaron las exportaciones industriales, cuya participación sobre el total de los envíos hacia México fue de 58,1%, comparado con el 52,1% registrado el 2007. Sobresalen dentro de esta categoría, la industria alimentaria y forestal con un 21,4% y un 13,9%, respectivamente, de estos envíos.

Como segundo rubro de exportación al mercado mexicano se observan las exportaciones mineras, concentrando el 37,5% de los envíos, cifra inferior en 6,0% a la registrada en el 2007. Destaca dentro de este grupo el sector cuprífero, que representó el 76% de los envíos mineros<sup>89</sup>.

Las importaciones desde México, para el 2008, totalizaron US\$ 1.750,7 millones, con un crecimiento del 29,7% respecto del 2007.

Destacan las importaciones de bienes intermedios que totalizaron US\$ 857,6 millones, con un crecimiento del 62% respecto del 2007, y bienes de consumo con compras por US\$ 678,2 millones y un crecimiento del 6%. A la vez, las importaciones de bienes intermedios aumentaron su peso relativo en las compras totales desde México al pasar de concentrar el 39,1% el 2007 a un 49,0% en el 2008, mientras que los bienes de consumo bajaron de 47,5% a un 38,7%<sup>90</sup>.

Por su parte, las compras de bienes de capital crecieron en 18,8%, respecto al 2007, rediciendo

<sup>87</sup> Banco de México. "Anuncio de política monetaria. 20 de junio 2008".

<sup>88</sup> Información hasta el 23/enero/2009 en Banco de México

<sup>89</sup> Ver Anexo N° 42.

<sup>90</sup> Ver Anexo N° 43.

levemente su participación en las compras hechas a México desde un 13,4% a un 12,3% entre ambos períodos.

Las Perspectivas para la economía mexicana no son muy alentadoras: el PIB mexicano se espera caerá en un 0,3% según el FMI, menos que la media de América Latina y por encima de Estados Unidos, con una tendencia a la baja en su tasa de crecimiento. Las importaciones totales de México crecerán, pero se estima que crecerán menos que el 2008, probablemente por debajo del 2% trimestral.

Las importaciones desde Chile ya se encuentran en reducción desde el 2008 y la tendencia que se aprecia en los valores exportados será reforzada por las evoluciones de los precios internacionales de los principales productos de exportación a ese mercado.

**Gráfico 3-30**  
**México: Variaciones trimestrales del PIB e importaciones, 2005 – septiembre 2008**  
**(en porcentajes)**

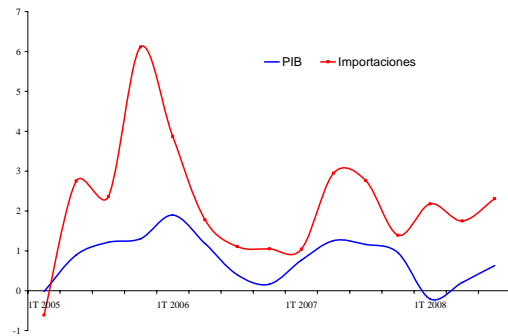

Fuente: Banco de México. AGA/aga

**Gráfico 3-31**  
**Exportaciones a México**  
**(en US\$)**

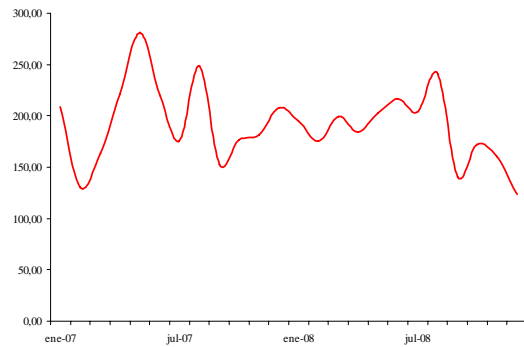

Fuente: Banco Central de Chile. AGA/aga

## GLOSARIO Y ABREVIACIONES

ALADI:	Asociación Latinoamericana de Integración
ALCA:	Área de Libre Comercio de las Américas
APEC:	Cooperación Económica del Asia-Pacífico (21 países en total, incluido Chile)
Asia Emergente:	China, India, Indonesia, Malasia, Filipinas y Tailandia (23 países en total)
Asia Industrializ.	Corea del Sur, Hong, Kong, Singapur y Taiwán
BCE:	Banco Central Europeo
BM (WB):	Banco Mundial
BML:	Bolsa de Metales de Londres
CCS:	Cámara de Comercio de Santiago
CEPAL:	Comisión Económica para América Latina y el Caribe
CIU:	Código Industrial Internacional Uniforme
CNCI:	Compendio de Normas de Cambios Internacionales
COCHILCO:	Comisión Chilena del Cobre
CODELCO:	Corporación Nacional del Cobre
CDS:	Central Statistical Organization
DIRECON:	Dirección General de Relaciones Económicas Internacionales (Ministerio RREE)
DL600:	Decreto Ley N° 600 (promoción a la inversión extranjera en Chile)
Dólares CIF:	Valor importaciones en dólares incluyendo costos de bienes, seguros y fletes
Dólares FOB:	Valor exportaciones en dólares al momento del embarque (despachado)
EFTA:	Asociación Europea de Libre Comercio, Islandia, Liechtenstein, Noruega y Suiza
FMI (IMF):	Fondo Monetario Internacional
IED:	Inversión Extranjera Directa
IMACEC:	Indicador Mensual de Actividad Económica
INE:	Instituto Nacional de Estadísticas (Chile)
IPC:	Índice de Precios al Consumidor
IPM:	Índice de Precios de las Importaciones
IPOM:	Informe de Política Monetaria del Banco Central de Chile
IPP:	Índice de Precios al Productor
IPX:	Índice de Precio de las Exportaciones
IQX:	Índice Cantidad de las Exportaciones
MERCOSUR:	Mercado Común del Sur (Argentina, Brasil, Uruguay, Paraguay y Venezuela)
MMUS\$:	Millones de Dólares de Estados Unidos
NAFTA:	Tratado de Libre Comercio de América del Norte
OECD:	Organización para el Desarrollo y Cooperación Económica
OMC:	Organización Mundial de Comercio
P4:	Acuerdo de Asociación Estratégica Trans-Pacífico (4 Países); Brunei, Nueva Zelanda, Singapur y Chile
PIB:	Producto Interno Bruto
ProChile:	Agencia para la Promoción de las Exportaciones Chilenas
Resto de Asia:	Corea, Filipinas, Hong Kong, Indonesia, Malasia, Singapur, Tailandia, Taiwán.
TCR:	Tipo de Cambio Real
TCRB:	Tipo de Cambio Real Bilateral
TLC:	Tratado de Libre Comercio
TMCF:	Toneladas Métricas de Cobre Fino
UE:	Unión Europea
UE 15:	Unión Europea, 15 países originales
UE 25:	UE 15 más 10 nuevos países a partir de 01/05/2004
UE 27:	UE 25 más 2 nuevos países a partir de 01/01/2007; Bulgaria y Rumania
USITC:	Comisión de Comercio Internacional de Estados Unidos

## **ANEXOS ESTADÍSTICOS**

## ÍNDICE DE ANEXOS

Comercio Exterior	A1
Exportaciones Chilenas según Acuerdos	A3
Importaciones Chilenas según Acuerdos	A5
Intercambio Comercial de Chile según Acuerdos	A7
Balanza Comercial de Chile según Acuerdos	A8
Exportaciones Chilenas sin Cobre según Acuerdos	A9
Importaciones Chilenas sin Petróleo ni Gas Natural según Acuerdos	A11
Intercambio Comercial de Chile sin Cobre, Petróleo ni GN según Acuerdos	A13
Balanza Comercial de Chile sin Cobre, Petróleo ni GN según Acuerdos	A14
Cuadros Canadá	A15
Cuadros Centro América	A17
Cuadros Bolivia	A19
Cuadros Perú	A21
Cuadros Comunidad Andina	A23
Cuadros Argentina	A25
Cuadros Brasil	A27
Cuadros Mercosur	A29
Cuadros México	A31
Cuadros Aladi	A33
Cuadros Estados Unidos	A35
Cuadros Japón	A37
Cuadros Corea del Sur	A39
Cuadros R. P. China	A41
Cuadros Noreste Asiático	A43
Cuadros Apec	A45
Cuadros India	A47
Cuadros Unión Europea 27	A49
Cuadros Efta	A51
Cuadros Mundo	A53
Cuadros Importaciones Chilenas según CIU	A55
Cuadros Exportaciones de Chile a Principales Mercados según CIU	A57

- 
- Notas : (1) Las diferencias que se observan entre las cifras del Anexo 1 con los valores correspondientes a los demás anexos de este Informe, se debe a que las estadísticas de bienes de exportaciones e importaciones contenidas en el Anexo 1 y Anexo 1.a incorporan los ajustes realizados por el Banco Central de Chile a la información de zona franca, para hacerla compatible con los conceptos de balanza de pagos. Así como también para los valores estimados definitivos que dicha institución realiza a las exportaciones de fruta fresca, cátodos de cobre y concentrados de cobre.
- : (2) A partir de 1998, el comercio con Hong Kong empezó, parcialmente, a contabilizarse como parte del comercio con China. Por ello, los valores de los intercambios con estas economías no son directamente comparables con los años precedentes. En consecuencia, para comparar estos intercambios es necesario considerar la suma del comercio de Chile con Hong Kong y China.
- Fuente : Banco Central de Chile, sobre la base de los Informes de Aduana.
- Elaboración : Dirección General de Relaciones Económicas Internacionales, Departamento de Estudios e Informaciones (febrero 2009).
-







**ANEXO N° 2**  
**EXPORTACIONES CHILENAS SEGÚN ACUERDOS**  
**2001-2008**

(Cifras en millones de dólares FOB, de cada año)

	2001	2002	2003	2004	2005	2006	2007	2008
<b>Acuerdos Vigentes (I)</b>	<b>16.283,9</b>	<b>15.984,9</b>	<b>18.543,4</b>	<b>28.426,8</b>	<b>35.489,3</b>	<b>52.588,5</b>	<b>60.823,3</b>	<b>63.066,6</b>
<i>Canadá</i>	265,6	263,7	415,0	780,3	1.071,1	1.291,7	1.203,2	1.416,1
<i>Corea del Sur</i>	563,2	710,5	1.023,4	1.821,3	2.230,9	3.546,2	3.837,8	3.886,3
<i>Estados Unidos</i>	3.351,7	3.664,7	3.705,7	4.834,5	6.531,6	9.290,5	8.744,7	8.130,6
<i>México</i>	830,6	912,4	926,9	1.314,3	1.584,4	2.293,0	2.361,5	2.247,1
<i>R.P. China</i>	1.021,8	1.240,1	1.865,4	3.227,5	4.445,7	5.104,4	10.120,9	9.872,5
<i>India</i>	115,0	184,5	225,4	413,1	495,5	1.604,9	2.248,9	1.765,1
<i>Japón</i>	2.144,1	1.946,7	2.287,3	3.732,9	4.592,1	6.374,1	7.234,6	7.292,4
<i>Cuba</i>	36,5	41,8	38,2	47,0	42,5	47,9	64,3	70,8
<b>Centro América</b>	<b>149,0</b>	<b>181,2</b>	<b>272,9</b>	<b>385,2</b>	<b>391,3</b>	<b>511,4</b>	<b>582,7</b>	<b>739,1</b>
Costa Rica	51,9	64,6	73,5	97,3	116,0	187,9	170,8	196,4
El Salvador	16,7	20,6	30,9	56,5	85,4	98,2	93,7	106,7
Guatemala	58,0	71,0	138,7	165,8	128,9	151,7	249,1	325,0
Honduras	17,9	19,5	24,0	57,2	52,3	48,4	41,3	56,5
Nicaragua	4,5	5,4	5,8	8,4	8,6	25,2	27,8	54,5
<b>Comunidad Andina</b>	<b>1.095,5</b>	<b>1.132,6</b>	<b>1.145,9</b>	<b>1.296,5</b>	<b>1.627,8</b>	<b>2.134,7</b>	<b>2.418,4</b>	<b>3.187,1</b>
Bolivia	143,3	139,7	141,2	139,5	211,1	286,3	300,0	430,7
Colombia	242,7	275,3	284,6	309,9	348,3	494,0	622,0	734,6
Ecuador	230,5	252,4	293,5	323,1	341,7	422,5	461,1	532,2
Perú	479,1	465,2	426,5	524,0	726,8	931,9	1.035,3	1.489,6
<b>Efta</b>	<b>214,8</b>	<b>133,6</b>	<b>114,1</b>	<b>190,9</b>	<b>100,9</b>	<b>169,0</b>	<b>233,1</b>	<b>314,6</b>
Islandia	13,9	29,9	1,2	2,2	1,9	2,9	3,1	2,8
Liechtenstein	-	-	-	0,0	0,0	0,1	0,0	0,1
Noruega	42,2	27,8	26,2	28,1	36,5	28,5	49,6	66,7
Suiza	158,7	75,9	86,7	160,6	62,5	137,5	180,4	245,1
<b>Mercosur</b>	<b>1.803,5</b>	<b>1.191,3</b>	<b>1.374,5</b>	<b>2.244,4</b>	<b>2.834,7</b>	<b>4.243,2</b>	<b>5.283,4</b>	<b>6.747,4</b>
Argentina	556,1	232,8	324,6	448,5	626,2	768,2	877,0	1.108,2
Brasil	852,6	686,2	839,6	1.422,8	1.736,6	2.831,1	3.376,2	4.164,4
Paraguay	46,2	24,3	24,1	33,5	40,4	61,6	68,9	110,4
Uruguay	62,6	41,0	39,0	67,0	72,8	90,4	99,3	119,2
Venezuela (*)	286,1	207,0	147,3	272,7	358,8	491,9	862,1	1.245,2
<b>P4</b>	<b>33,9</b>	<b>45,0</b>	<b>62,5</b>	<b>82,4</b>	<b>100,3</b>	<b>79,0</b>	<b>140,5</b>	<b>162,5</b>
Brunei	-	-	0,0	-	-	-	-	-
Nueva Zelandia	9,5	9,2	21,1	22,9	26,4	22,3	25,6	32,6
Singapur	24,5	35,8	41,4	59,4	73,9	56,7	114,9	129,9
<b>Área del Euro</b>	<b>3.224,2</b>	<b>3.273,1</b>	<b>4.086,5</b>	<b>6.685,0</b>	<b>8.114,7</b>	<b>13.947,7</b>	<b>14.369,9</b>	<b>15.102,4</b>
Alemania	528,2	428,7	601,9	912,3	937,8	1.828,1	1.669,1	1.838,0
Austria	13,5	10,3	10,0	8,4	5,6	6,1	16,9	9,4
Bélgica	242,2	226,9	274,6	331,0	381,4	737,3	762,4	786,6
Chipre	0,7	0,3	0,1	0,9	1,0	2,2	3,3	3,3
Eslovenia	0,2	0,2	0,6	1,0	0,4	1,3	3,0	1,5
España	345,2	398,2	491,6	747,8	986,6	1.416,3	1.374,5	2.004,2
Finlandia	37,5	50,8	72,8	117,5	151,2	290,7	220,3	305,2
Francia	610,9	640,2	743,4	1.292,9	1.402,0	2.478,7	2.397,6	2.299,0
Grecia	42,5	65,1	93,6	123,9	151,2	222,5	372,5	28,6
Holanda	545,1	543,2	811,7	1.712,5	2.341,4	3.953,8	3.972,3	4.311,4
Irlanda	24,5	30,1	34,4	42,2	44,6	52,2	60,4	69,1
Italia	812,5	862,8	924,2	1.362,7	1.679,6	2.927,8	3.484,4	3.399,1
Luxemburgo	1,0	0,1	0,4	0,6	0,4	0,3	0,5	2,2
Malta	0,2	0,3	1,9	1,0	1,3	1,5	1,5	1,9
Portugal	20,0	16,0	25,2	30,2	30,1	29,0	31,0	43,1
<b>Resto UE (**)</b>	<b>1.434,4</b>	<b>1.063,5</b>	<b>999,7</b>	<b>1.371,7</b>	<b>1.325,7</b>	<b>1.950,9</b>	<b>1.979,5</b>	<b>2.132,5</b>
Bulgaria	37,3	29,9	67,1	157,8	170,1	441,7	473,5	539,6
Dinamarca	57,0	58,9	74,9	82,1	117,1	115,8	128,9	167,1
Estonia	1,9	3,6	2,3	4,1	8,1	7,6	5,9	9,8
Hungría	0,4	0,2	0,5	1,4	2,1	1,7	3,0	3,0
Inglaterra	1.232,0	808,7	714,9	898,8	658,8	697,9	722,6	715,2
Letonia	9,3	5,6	5,9	7,2	10,3	15,3	14,0	15,9
Lituania	1,9	3,2	6,6	9,3	15,2	8,9	9,6	12,9
Polonia	10,9	5,8	6,9	22,1	21,1	192,8	187,4	231,1
República Eslovaca	0,2	0,0	0,2	0,1	0,3	0,6	0,2	0,8
República Checa	0,8	1,1	2,3	4,3	4,0	4,5	8,6	10,6
Rumania	0,7	0,5	1,0	9,4	28,9	17,7	3,4	4,0
Suecia	82,1	146,2	117,1	175,1	289,6	446,5	422,5	422,5
<b>Exportaciones Países sin Acuerdos Vigentes (II)</b>	<b>1.384,1</b>	<b>1.691,4</b>	<b>2.083,8</b>	<b>3.033,3</b>	<b>3.762,6</b>	<b>5.168,1</b>	<b>5.895,2</b>	<b>6.754,0</b>
<b>Total Exportaciones de Chile (I+II)</b>	<b>17.668,1</b>	<b>17.676,3</b>	<b>20.627,2</b>	<b>31.460,1</b>	<b>39.251,9</b>	<b>57.756,6</b>	<b>66.718,6</b>	<b>69.820,6</b>

(\*) En proceso de ratificación.

(\*\*): Bulgaria y Rumania entran en la Unión Europea a contar de 2007.

Fuente: Departamento de Estudios e Informaciones, DIRECON (febrero 2009) sobre la base de cifras del Banco Central de Chile

POS/pos

**ANEXO N° 2.a**  
**ESTRUCTURA DE LAS EXPORTACIONES CHILENAS SEGÚN ACUERDOS**  
**2001-2008**  
*(Cifras en porcentajes)*

	2001	2002	2003	2004	2005	2006	2007	2008
<b>Acuerdos Vigentes (I)</b>	<b>92,2</b>	<b>90,4</b>	<b>89,9</b>	<b>90,4</b>	<b>90,4</b>	<b>91,1</b>	<b>91,2</b>	<b>90,3</b>
<i>Canadá</i>	1,5	1,5	2,0	2,5	2,7	2,2	1,8	2,0
<i>Corea del Sur</i>	3,2	4,0	5,0	5,8	5,7	6,1	5,8	5,6
<i>Estados Unidos</i>	19,0	20,7	18,0	15,4	16,6	16,1	13,1	11,6
<i>México</i>	4,7	5,2	4,5	4,2	4,0	4,0	3,5	3,2
<i>R.P. China</i>	5,8	7,0	9,0	10,3	11,3	8,8	15,2	14,1
<i>India</i>	0,7	1,0	1,1	1,3	1,3	2,8	3,4	2,5
<i>Japón</i>	12,1	11,0	11,1	11,9	11,7	11,0	10,8	10,4
<i>Cuba</i>	0,2	0,2	0,2	0,1	0,1	0,1	0,1	0,1
<i>Centro América</i>	0,8	1,0	1,3	1,2	1,0	0,9	0,9	1,1
Costa Rica	0,3	0,4	0,4	0,3	0,3	0,3	0,3	0,3
El Salvador	0,1	0,1	0,1	0,2	0,2	0,2	0,1	0,2
Guatemala	0,3	0,4	0,7	0,5	0,3	0,3	0,4	0,5
Honduras	0,1	0,1	0,1	0,2	0,1	0,1	0,1	0,1
Nicaragua	0,0	0,0	0,0	0,0	0,0	0,0	0,0	0,1
<i>Comunidad Andina</i>	6,2	6,4	5,6	4,1	4,1	3,7	3,6	4,6
Bolivia	0,8	0,8	0,7	0,4	0,5	0,5	0,4	0,6
Colombia	1,4	1,6	1,4	1,0	0,9	0,9	0,9	1,1
Ecuador	1,3	1,4	1,4	1,0	0,9	0,7	0,7	0,8
Perú	2,7	2,6	2,1	1,7	1,9	1,6	1,6	2,1
<i>Efta</i>	1,2	0,8	0,6	0,6	0,3	0,3	0,3	0,5
Islandia	0,1	0,2	0,0	0,0	0,0	0,0	0,0	0,0
Liechtenstein	-	-	-	0,0	0,0	0,0	0,0	0,0
Noruega	0,2	0,2	0,1	0,1	0,1	0,0	0,1	0,1
Suiza	0,9	0,4	0,4	0,5	0,2	0,2	0,3	0,4
<i>Mercosur</i>	10,2	6,7	6,7	7,1	7,2	7,3	7,9	9,7
Argentina	3,1	1,3	1,6	1,4	1,6	1,3	1,3	1,6
Brasil	4,8	3,9	4,1	4,5	4,4	4,9	5,1	6,0
Paraguay	0,3	0,1	0,1	0,1	0,1	0,1	0,1	0,2
Uruguay	0,4	0,2	0,2	0,2	0,2	0,2	0,1	0,2
Venezuela (*)	1,6	1,2	0,7	0,9	0,9	0,9	1,3	1,8
<i>P4</i>	0,2	0,3	0,3	0,3	0,3	0,1	0,2	0,2
Brunei	-	-	-	-	-	-	-	-
Nueva Zelandia	0,1	0,1	0,1	0,1	0,1	0,0	0,0	0,0
Singapur	0,1	0,2	0,2	0,2	0,2	0,1	0,2	0,2
<i>Área del Euro</i>	18,2	18,5	19,8	21,2	20,7	24,1	21,5	21,6
Alemania	3,0	2,4	2,9	2,9	2,4	3,2	2,5	2,6
Austria	0,1	0,1	0,0	0,0	0,0	0,0	0,0	0,0
Bélgica	1,4	1,3	1,3	1,1	1,0	1,3	1,1	1,1
Chipre	0,0	0,0	0,0	0,0	0,0	0,0	0,0	0,0
Eslovenia	0,0	0,0	0,0	0,0	0,0	0,0	0,0	0,0
España	2,0	2,3	2,4	2,4	2,5	2,5	2,1	2,9
Finlandia	0,2	0,3	0,4	0,4	0,4	0,5	0,3	0,4
Francia	3,5	3,6	3,6	4,1	3,6	4,3	3,6	3,3
Grecia	0,2	0,4	0,5	0,4	0,4	0,4	0,6	0,0
Holanda	3,1	3,1	3,9	5,4	6,0	6,8	6,0	6,2
Irlanda	0,1	0,2	0,2	0,1	0,1	0,1	0,1	0,1
Italia	4,6	4,9	4,5	4,3	4,3	5,1	5,2	4,9
Luxemburgo	0,0	0,0	0,0	0,0	0,0	0,0	0,0	0,0
Malta	0,0	0,0	0,0	0,0	0,0	0,0	0,0	0,0
Portugal	0,1	0,1	0,1	0,1	0,1	0,1	0,0	0,1
<i>Resto UE (**)</i>	8,1	6,0	4,8	4,4	3,4	3,4	3,0	3,1
Bulgaria	0,2	0,2	0,3	0,5	0,4	0,8	0,7	0,8
Dinamarca	0,3	0,3	0,4	0,3	0,3	0,2	0,2	0,2
Estonia	0,0	0,0	0,0	0,0	0,0	0,0	0,0	0,0
Hungría	0,0	0,0	0,0	0,0	0,0	0,0	0,0	0,0
Inglaterra	7,0	4,6	3,5	2,9	1,7	1,2	1,1	1,0
Letonia	0,1	0,0	0,0	0,0	0,0	0,0	0,0	0,0
Lituania	0,0	0,0	0,0	0,0	0,0	0,0	0,0	0,0
Polonia	0,1	0,0	0,0	0,1	0,1	0,3	0,3	0,3
República Eslovaca	0,0	0,0	0,0	0,0	0,0	0,0	0,0	0,0
República Checa	0,0	0,0	0,0	0,0	0,0	0,0	0,0	0,0
Rumania	0,0	0,0	0,0	0,0	0,1	0,0	0,0	0,0
Suecia	0,5	0,8	0,6	0,6	0,7	0,8	0,6	0,6
<b>Exportaciones Países sin Acuerdos Vigentes (***) (II)</b>	<b>7,8</b>	<b>9,6</b>	<b>10,1</b>	<b>9,6</b>	<b>9,6</b>	<b>8,9</b>	<b>8,8</b>	<b>9,7</b>
<b>Total Exportaciones de Chile (I+II)</b>	<b>100,0</b>	<b>100,0</b>	<b>100,0</b>	<b>100,0</b>	<b>100,0</b>	<b>100,0</b>	<b>100,0</b>	<b>100,0</b>

(\*) En proceso de ratificación.

(\*\*): Bulgaria y Rumania entran en la Unión Europea a contar de 2007.

Fuente: Departamento de Estudios e Informaciones, DIRECON (febrero 2009) sobre la base de cifras del Banco Central de Chile

POS/pos

**ANEXO N° 3**  
**IMPORTACIONES CHILENAS SEGÚN ACUERDOS**  
**2001-2008**

(Cifras en millones de dólares CIF, de cada año)

	2001	2002	2003	2004	2005	2006	2007	2008
<b>Acuerdos Vigentes (I)</b>	<b>14.905,3</b>	<b>14.371,4</b>	<b>16.250,9</b>	<b>20.131,6</b>	<b>26.750,7</b>	<b>30.819,3</b>	<b>38.747,6</b>	<b>51.439,5</b>
<i>Canadá</i>	427,3	321,5	333,1	348,5	406,4	482,9	979,1	963,9
<i>Corea del Sur</i>	540,0	438,8	540,8	699,7	1.077,3	1.641,9	3.114,5	3.163,6
<i>Estados Unidos</i>	2.888,6	2.568,6	2.576,5	3.402,2	4.722,6	5.592,1	7.290,8	10.982,2
<i>México</i>	532,8	475,4	480,6	620,6	764,2	1.003,2	1.349,5	1.750,7
<i>R.P. China</i>	1.013,7	1.102,4	1.290,2	1.847,6	2.542,7	3.491,4	4.886,0	6.799,5
<i>India</i>	75,2	82,1	70,5	100,8	134,8	164,5	207,8	478,1
<i>Japón</i>	560,6	546,3	636,8	803,2	1.021,1	1.150,0	1.613,9	2.656,1
<i>Cuba</i>	0,8	1,1	1,0	0,8	1,7	1,5	2,9	4,8
<b>Centro América</b>	<b>10,6</b>	<b>14,2</b>	<b>20,7</b>	<b>25,7</b>	<b>26,5</b>	<b>17,8</b>	<b>70,8</b>	<b>150,3</b>
Costa Rica	2,9	4,1	9,5	9,1	9,3	8,5	18,6	19,3
El Salvador	2,6	0,4	0,9	3,0	2,3	0,7	3,0	12,6
Guatemala	4,4	9,5	9,9	12,4	13,7	6,5	44,6	110,8
Honduras	0,6	0,2	0,4	1,2	1,0	1,2	0,6	2,9
Nicaragua	0,0	0,0	0,0	0,1	0,2	1,0	4,0	4,6
<b>Comunidad Andina</b>	<b>623,4</b>	<b>578,0</b>	<b>744,1</b>	<b>1.182,1</b>	<b>1.763,3</b>	<b>2.457,3</b>	<b>3.384,1</b>	<b>5.648,2</b>
Bolivia	25,0	22,6	41,5	53,3	37,9	58,6	57,0	78,1
Colombia	189,3	206,9	203,5	295,1	345,9	364,4	882,8	2.127,5
Ecuador	123,5	92,6	77,9	138,5	271,0	607,0	757,9	1.596,8
Perú	285,6	255,9	421,1	695,2	1.108,5	1.427,2	1.686,5	1.845,9
<b>Efta</b>	<b>164,6</b>	<b>126,7</b>	<b>135,3</b>	<b>171,6</b>	<b>203,0</b>	<b>202,4</b>	<b>283,6</b>	<b>351,4</b>
Islandia	3,6	2,8	2,5	2,8	3,0	3,3	5,0	4,7
Liechtenstein	0,2	0,2	0,5	0,3	0,4	0,2	0,2	0,3
Noruega	51,2	24,3	29,9	63,3	61,2	61,9	108,7	127,0
Suiza	109,6	99,4	102,4	105,2	138,3	137,0	169,8	219,4
<b>Mercosur</b>	<b>4.890,3</b>	<b>4.984,8</b>	<b>6.055,2</b>	<b>7.278,0</b>	<b>8.946,3</b>	<b>9.313,2</b>	<b>9.401,0</b>	<b>11.088,8</b>
Argentina	3.063,9	3.064,3	3.776,8	4.152,1	4.811,3	4.508,9	4.346,9	5.024,4
Brasil	1.495,3	1.619,4	2.028,4	2.781,7	3.780,7	4.243,5	4.501,0	5.275,7
Paraguay	90,3	78,7	40,7	97,0	117,6	181,9	220,5	371,9
Uruguay	55,8	64,2	85,1	74,3	100,8	176,9	119,6	174,8
Venezuela (*)	185,0	158,2	124,2	172,9	135,9	202,1	213,0	241,9
<b>P4</b>	<b>52,9</b>	<b>41,5</b>	<b>37,9</b>	<b>53,2</b>	<b>71,7</b>	<b>71,4</b>	<b>158,2</b>	<b>197,9</b>
Brunei	0,0	0,0	0,0	-	-	-	-	-
Nueva Zelandia	27,9	17,9	18,5	25,3	40,9	43,4	44,3	61,1
Singapur	25,0	23,6	19,4	27,9	30,8	28,0	113,9	136,8
<b>Área del Euro</b>	<b>2.623,9</b>	<b>2.622,2</b>	<b>2.803,4</b>	<b>2.982,0</b>	<b>4.128,9</b>	<b>4.337,6</b>	<b>4.965,8</b>	<b>5.826,2</b>
Alemania	692,2	738,8	716,9	832,3	1.198,2	1.259,1	1.573,8	1.919,8
Austria	40,6	38,9	53,5	67,4	102,4	120,5	142,4	183,9
Bélgica	109,8	126,4	111,1	104,0	178,3	166,1	217,6	266,1
Chipre	0,1	0,0	0,1	0,2	0,2	0,1	0,1	0,1
Eslovenia	3,0	3,6	3,4	3,9	4,9	4,3	5,0	7,5
España	466,1	417,3	452,9	516,1	622,5	710,0	846,5	933,7
Finlandia	84,3	106,8	252,7	197,0	514,4	263,2	250,5	285,8
Francia	575,3	623,3	595,8	510,3	682,4	706,5	792,8	930,7
Grecia	5,1	10,4	2,9	4,6	7,6	28,9	9,2	20,7
Holanda	107,6	101,7	114,5	186,2	170,7	301,0	254,9	216,8
Irlanda	43,1	39,2	44,6	43,8	47,2	61,6	52,0	89,7
Italia	436,5	356,1	387,6	445,6	524,8	630,3	737,2	825,4
Luxemburgo	6,6	13,1	13,3	13,6	14,5	11,9	7,9	11,4
Malta	0,2	0,1	0,1	0,3	0,9	0,6	1,4	36,1
Portugal	53,6	46,4	54,1	56,8	59,8	73,5	74,4	98,6
<b>Resto UE (**)</b>	<b>500,6</b>	<b>467,8</b>	<b>525,0</b>	<b>615,4</b>	<b>940,1</b>	<b>892,2</b>	<b>1.039,5</b>	<b>1.377,9</b>
Bulgaria	0,3	5,7	0,8	1,0	3,8	2,1	19,5	6,3
Dinamarca	66,3	66,9	77,3	68,0	107,8	117,9	156,8	159,9
Estonia	3,0	0,0	11,0	1,8	6,4	8,3	1,7	11,5
Hungría	8,5	5,5	12,0	11,4	11,5	12,9	17,8	18,2
Inglaterra	194,9	185,6	181,2	219,7	266,7	301,0	368,0	479,5
Letonia	10,9	15,6	0,4	4,2	11,6	2,3	1,1	7,5
Lituania	0,3	0,3	0,4	0,2	0,7	1,6	3,1	5,1
Polonia	10,3	13,3	24,3	22,0	36,7	43,1	36,3	56,9
República Eslovaca	1,3	1,3	2,6	4,0	4,5	7,8	13,5	55,7
República Checa	7,0	9,4	7,3	13,1	20,3	28,2	24,2	29,7
Rumania	15,7	11,8	5,4	5,4	18,6	13,2	5,7	61,2
Suecia	182,3	152,4	202,1	264,7	451,4	353,8	391,9	486,3
<b>Importaciones Países sin Acuerdos Vigentes (II)</b>	<b>1.328,7</b>	<b>1.381,7</b>	<b>1.412,7</b>	<b>2.322,6</b>	<b>3.189,4</b>	<b>4.092,8</b>	<b>4.201,4</b>	<b>5.286,0</b>
<b>Total Importaciones de Chile (I+II)</b>	<b>16.233,9</b>	<b>15.753,2</b>	<b>17.663,6</b>	<b>22.454,2</b>	<b>29.940,1</b>	<b>34.912,0</b>	<b>42.949,0</b>	<b>56.725,6</b>

(\*) En proceso de ratificación.

(\*\*): Bulgaria y Rumania entran en la Unión Europea a contar de 2007.

**ANEXO N° 3.a**  
**ESTRUCTURA DE LAS IMPORTACIONES CHILENAS SEGÚN ACUERDOS**  
**2001-2008**  
*(Cifras en porcentajes)*

	2001	2002	2003	2004	2005	2006	2007	2008
<b>Acuerdos Vigentes (I)</b>	<b>91,8</b>	<b>91,2</b>	<b>92,0</b>	<b>89,7</b>	<b>89,3</b>	<b>88,3</b>	<b>90,2</b>	<b>90,7</b>
<i>Canadá</i>	2,6	2,0	1,9	1,6	1,4	1,4	2,3	1,7
<i>Corea del Sur</i>	3,3	2,8	3,1	3,1	3,6	4,7	7,3	5,6
<i>Estados Unidos</i>	17,8	16,3	14,6	15,2	15,8	16,0	17,0	19,4
<i>México</i>	3,3	3,0	2,7	2,8	2,6	2,9	3,1	3,1
<i>R.P. China</i>	6,2	7,0	7,3	8,2	8,5	10,0	11,4	12,0
<i>India</i>	0,5	0,5	0,4	0,4	0,5	0,5	0,5	0,8
<i>Japón</i>	3,5	3,5	3,6	3,6	3,4	3,3	3,8	4,7
<i>Cuba</i>	0,0	0,0	0,0	0,0	0,0	0,0	0,0	0,0
<i>Centro América</i>	0,1	0,1	0,1	0,1	0,1	0,1	0,2	0,3
Costa Rica	0,0	0,0	0,1	0,0	0,0	0,0	0,0	0,0
El Salvador	0,0	0,0	0,0	0,0	0,0	0,0	0,0	0,0
Guatemala	0,0	0,1	0,1	0,1	0,0	0,0	0,1	0,2
Honduras	0,0	0,0	0,0	0,0	0,0	0,0	0,0	0,0
Nicaragua	0,0	0,0	0,0	0,0	0,0	0,0	0,0	0,0
<i>Comunidad Andina</i>	3,8	3,7	4,2	5,3	5,9	7,0	7,9	10,0
Bolivia	0,2	0,1	0,2	0,2	0,1	0,2	0,1	0,1
Colombia	1,2	1,3	1,2	1,3	1,2	1,0	2,1	3,8
Ecuador	0,8	0,6	0,4	0,6	0,9	1,7	1,8	2,8
Perú	1,8	1,6	2,4	3,1	3,7	4,1	3,9	3,3
<i>Efta</i>	1,0	0,8	0,8	0,8	0,7	0,6	0,7	0,6
Islandia	0,0	0,0	0,0	0,0	0,0	0,0	0,0	0,0
Liechtenstein	0,0	0,0	0,0	0,0	0,0	0,0	0,0	0,0
Noruega	0,3	0,2	0,2	0,3	0,2	0,2	0,3	0,2
Suiza	0,7	0,6	0,6	0,5	0,5	0,4	0,4	0,4
<i>Mercosur</i>	30,1	31,6	34,3	32,4	29,9	26,7	21,9	19,5
Argentina	18,9	19,5	21,4	18,5	16,1	12,9	10,1	8,9
Brasil	9,2	10,3	11,5	12,4	12,6	12,2	10,5	9,3
Paraguay	0,6	0,5	0,2	0,4	0,4	0,5	0,5	0,7
Uruguay	0,3	0,4	0,5	0,3	0,3	0,5	0,3	0,3
Venezuela (*)	1,1	1,0	0,7	0,8	0,5	0,6	0,5	0,4
<i>P4</i>	0,3	0,3	0,2	0,2	0,2	0,2	0,4	0,3
Brunei	-	-	0,0	-	-	-	-	-
Nueva Zelandia	0,2	0,1	0,1	0,1	0,1	0,1	0,1	0,1
Singapur	0,2	0,1	0,1	0,1	0,1	0,1	0,3	0,2
<i>Área del Euro</i>	16,2	16,6	15,9	13,3	13,8	12,4	11,6	10,3
Alemania	4,3	4,7	4,1	3,7	4,0	3,6	3,7	3,4
Austria	0,2	0,2	0,3	0,3	0,3	0,3	0,3	0,3
Bélgica	0,7	0,8	0,6	0,5	0,6	0,5	0,5	0,5
Chipre	0,0	0,0	0,0	0,0	0,0	0,0	0,0	0,0
Eslovenia	0,0	0,0	0,0	0,0	0,0	0,0	0,0	0,0
España	2,9	2,6	2,6	2,3	2,1	2,0	2,0	1,6
Finlandia	0,5	0,7	1,4	0,9	1,7	0,8	0,6	0,5
Francia	3,5	4,0	3,4	2,3	2,3	2,0	1,8	1,6
Grecia	0,0	0,1	0,0	0,0	0,0	0,1	0,0	0,0
Holanda	0,7	0,6	0,6	0,8	0,6	0,9	0,6	0,4
Irlanda	0,3	0,2	0,3	0,2	0,2	0,2	0,1	0,2
Italia	2,7	2,3	2,2	2,0	1,8	1,8	1,7	1,5
Luxemburgo	0,0	0,1	0,1	0,1	0,0	0,0	0,0	0,0
Malta	0,0	0,0	0,0	0,0	0,0	0,0	0,0	0,1
Portugal	0,3	0,3	0,3	0,3	0,2	0,2	0,2	0,2
<i>Resto UE (**)</i>	3,1	3,0	3,0	2,7	3,1	2,6	2,4	2,4
Bulgaria	0,0	0,0	0,0	0,0	0,0	0,0	0,0	0,0
Dinamarca	0,4	0,4	0,4	0,3	0,4	0,3	0,4	0,3
Estonia	0,0	0,0	0,1	0,0	0,0	0,0	0,0	0,0
Hungría	0,1	0,0	0,1	0,1	0,0	0,0	0,0	0,0
Inglaterra	1,2	1,2	1,0	1,0	0,9	0,9	0,9	0,8
Letonia	0,1	0,1	0,0	0,0	0,0	0,0	0,0	0,0
Lituania	0,0	0,0	0,0	0,0	0,0	0,0	0,0	0,0
Polonia	0,1	0,1	0,1	0,1	0,1	0,1	0,1	0,1
República Eslovaca	0,0	0,0	0,0	0,0	0,0	0,0	0,0	0,1
República Checa	0,0	0,1	0,0	0,1	0,1	0,1	0,1	0,1
Rumania	0,1	0,1	0,0	0,0	0,1	0,0	0,0	0,1
Suecia	1,1	1,0	1,1	1,2	1,5	1,0	0,9	0,9
<b>Importaciones Países sin Acuerdos Vigentes (II)</b>	<b>8,2</b>	<b>8,8</b>	<b>8,0</b>	<b>10,3</b>	<b>10,7</b>	<b>11,7</b>	<b>9,8</b>	<b>9,3</b>
<b>Total Importaciones de Chile (I+II)</b>	<b>100,0</b>	<b>100,0</b>	<b>100,0</b>	<b>100,0</b>	<b>100,0</b>	<b>100,0</b>	<b>100,0</b>	<b>100,0</b>

(\*) En proceso de ratificación.

(\*\*): Bulgaria y Rumania entran en la Unión Europea a contar de 2007.

**ANEXO N° 4**  
**INTERCAMBIO COMERCIAL DE CHILE SEGÚN ACUERDOS**  
**2001-2008**

(Cifras en millones de dólares, de cada año)

	2001	2002	2003	2004	2005	2006	2007	2008
<b>Acuerdos Vigentes (I)</b>	<b>31.189,2</b>	<b>30.356,3</b>	<b>34.794,4</b>	<b>48.558,4</b>	<b>62.240,0</b>	<b>83.407,8</b>	<b>99.570,9</b>	<b>114.506,1</b>
<i>Canadá</i>	692,9	585,2	748,1	1.128,8	1.477,5	1.774,6	2.182,3	2.380,0
<i>Corea del Sur</i>	1.103,3	1.149,4	1.564,3	2.521,0	3.308,2	5.188,1	6.952,3	7.049,9
<i>Estados Unidos</i>	6.240,2	6.233,3	6.282,2	8.236,6	11.254,2	14.882,5	16.035,5	19.112,8
<i>México</i>	1.363,4	1.387,8	1.407,5	1.935,0	2.348,7	3.296,2	3.711,0	3.997,7
<i>R.P. China</i>	2.035,4	2.342,5	3.155,6	5.075,1	6.988,4	8.595,7	15.006,9	16.672,1
<i>India</i>	190,3	266,6	295,9	513,9	630,3	1.769,4	2.456,7	2.243,2
<i>Japón</i>	2.704,7	2.493,0	2.924,1	4.536,1	5.613,2	7.524,0	8.848,5	9.948,5
<i>Cuba</i>	37,3	42,9	39,2	47,8	44,2	49,4	67,2	75,6
<b>Centro América</b>	<b>159,6</b>	<b>195,4</b>	<b>293,6</b>	<b>410,9</b>	<b>417,8</b>	<b>529,2</b>	<b>653,5</b>	<b>889,4</b>
Costa Rica	54,8	68,7	83,0	106,3	125,4	196,3	189,4	215,8
El Salvador	19,3	21,0	31,8	59,5	87,7	98,9	96,7	119,3
Guatemala	62,4	80,5	148,7	178,2	142,6	158,3	293,7	435,9
Honduras	18,6	19,7	24,4	58,4	53,3	49,5	41,9	59,4
Nicaragua	4,5	5,4	5,8	8,5	8,8	26,2	31,8	59,1
<b>Comunidad Andina</b>	<b>1.719,0</b>	<b>1.710,6</b>	<b>1.889,9</b>	<b>2.478,6</b>	<b>3.391,1</b>	<b>4.592,0</b>	<b>5.802,5</b>	<b>8.835,3</b>
Bolivia	168,3	162,3	182,7	192,9	248,9	345,0	357,0	508,8
Colombia	432,0	482,2	488,2	605,0	694,2	858,4	1.504,8	2.862,1
Ecuador	354,0	345,0	371,5	461,6	612,7	1.029,6	1.219,0	2.129,0
Perú	764,7	721,1	847,6	1.219,2	1.835,3	2.359,1	2.721,7	3.335,5
<b>Efta</b>	<b>379,4</b>	<b>260,3</b>	<b>249,4</b>	<b>362,5</b>	<b>303,9</b>	<b>371,4</b>	<b>516,7</b>	<b>666,0</b>
Islandia	17,5	32,7	3,7	5,0	5,0	6,3	8,0	7,6
Liechtenstein	0,2	0,2	0,5	0,3	0,4	0,3	0,2	0,4
Noruega	93,4	52,1	56,1	91,4	97,8	90,4	158,3	193,6
Suiza	268,3	175,4	189,0	265,8	200,8	274,5	350,2	464,4
<b>Mercosur</b>	<b>6.693,8</b>	<b>6.176,1</b>	<b>7.429,7</b>	<b>9.522,4</b>	<b>11.781,0</b>	<b>13.556,4</b>	<b>14.684,4</b>	<b>17.836,2</b>
Argentina	3.620,0	3.297,0	4.101,4	4.600,5	5.437,4	5.277,1	5.223,9	6.132,6
Brasil	2.347,9	2.305,6	2.868,0	4.204,5	5.517,3	7.074,5	7.877,2	9.440,1
Paraguay	136,5	103,0	64,8	130,6	158,0	243,6	289,4	482,3
Uruguay	118,4	105,3	124,1	141,3	173,6	267,2	218,9	294,0
Venezuela (*)	471,1	365,2	271,4	445,5	494,7	694,1	1.075,0	1.487,2
<b>P4</b>	<b>86,9</b>	<b>86,5</b>	<b>100,4</b>	<b>135,6</b>	<b>172,1</b>	<b>150,4</b>	<b>298,8</b>	<b>360,4</b>
Brunei	-	-	-	-	-	-	-	-
Nueva Zelandia	37,4	27,1	39,6	48,3	67,4	65,7	69,9	93,7
Singapur	49,5	59,5	60,8	87,4	104,7	84,7	228,8	266,7
<b>Área del Euro</b>	<b>5.848,0</b>	<b>5.895,3</b>	<b>6.889,8</b>	<b>9.667,0</b>	<b>12.243,6</b>	<b>18.285,2</b>	<b>19.335,7</b>	<b>20.928,6</b>
Alemania	1.220,4	1.167,5	1.318,8	1.744,6	2.136,1	3.087,2	3.242,9	3.757,8
Austria	54,0	49,2	63,4	75,8	108,0	126,6	159,4	193,4
Bélgica	352,0	353,3	385,7	435,0	559,7	903,4	980,1	1.052,7
Chipre	0,8	0,3	0,2	1,0	1,2	2,3	3,4	3,4
Eslovenia	3,2	3,8	4,0	4,9	5,3	5,6	8,0	9,0
España	811,3	815,5	944,4	1.263,9	1.609,1	2.126,3	2.221,1	2.937,8
Finlandia	121,8	157,6	325,5	314,6	665,7	553,9	470,8	591,0
Francia	1.186,2	1.263,6	1.339,2	1.803,2	2.084,4	3.185,2	3.190,4	3.229,7
Grecia	47,6	75,6	96,5	128,5	158,8	251,3	381,8	49,2
Holanda	652,7	644,9	926,2	1.898,7	2.512,1	4.254,8	4.227,2	4.528,2
Irlanda	67,6	69,2	79,0	86,1	91,8	113,7	112,4	158,7
Italia	1.249,0	1.219,0	1.311,8	1.808,4	2.204,4	3.558,1	4.221,6	4.224,5
Luxemburgo	7,6	13,2	13,7	14,2	15,0	12,1	8,4	13,6
Malta	0,4	0,4	2,0	1,2	2,2	2,1	2,9	38,0
Portugal	73,6	62,4	79,3	87,0	89,9	102,4	105,4	141,7
<b>Resto UE (**)</b>	<b>1.935,0</b>	<b>1.531,4</b>	<b>1.524,8</b>	<b>1.987,1</b>	<b>2.265,7</b>	<b>2.843,0</b>	<b>3.019,0</b>	<b>3.510,4</b>
Bulgaria	37,6	35,5	67,9	158,8	173,9	443,8	493,1	545,9
Dinamarca	123,2	125,8	152,2	150,0	224,9	233,7	285,6	326,9
Estonia	4,9	3,6	13,3	5,9	14,5	15,9	7,6	21,3
Hungría	8,9	5,7	12,5	12,7	13,6	14,6	20,8	21,2
Inglaterra	1.426,9	994,3	896,2	1.118,5	925,4	998,8	1.090,6	1.194,7
Letonia	20,1	21,2	6,3	11,3	22,0	17,5	15,1	23,4
Lituania	2,2	3,5	7,0	9,5	15,9	10,5	12,6	18,0
Polonia	21,2	19,1	31,1	44,1	57,9	235,8	223,7	288,0
República Eslovaca	1,4	1,3	2,9	4,1	4,8	8,4	13,7	56,5
República Checa	7,7	10,5	9,6	17,4	24,3	32,7	32,8	40,3
Rumania	16,3	12,3	6,5	14,8	47,6	30,9	9,0	65,2
Suecia	264,4	298,6	319,2	439,8	741,0	800,3	814,4	908,9
<b>Intercambio Comercial Países sin Acuerdos Vigentes</b>	<b>2.712,8</b>	<b>3.073,2</b>	<b>3.496,5</b>	<b>5.355,9</b>	<b>6.952,1</b>	<b>9.260,9</b>	<b>10.096,6</b>	<b>12.040,0</b>
<b>Total Intercambio Comercial de Chile (I+II)</b>	<b>33.902,0</b>	<b>33.429,5</b>	<b>38.290,8</b>	<b>53.914,3</b>	<b>69.192,0</b>	<b>92.668,6</b>	<b>109.667,6</b>	<b>126.546,2</b>

(\*) En proceso de ratificación.

(\*\*) Bulgaria y Rumania entran en la Unión Europea a contar de 2007.

Fuente: Departamento de Estudios e Informaciones, DIRECON (febrero 2009) sobre la base de cifras del Banco Central de Chile

POS/pos

**ANEXO N° 5**  
**BALANZA COMERCIAL DE CHILE SEGÚN ACUERDOS**  
**2001-2008**

(Cifras en millones de dólares, de cada año)

	2001	2002	2003	2004	2005	2006	2007	2008
<b>Acuerdos Vigentes (I)</b>	<b>1.378,7</b>	<b>1.613,5</b>	<b>2.292,5</b>	<b>8.295,2</b>	<b>8.738,6</b>	<b>21.769,2</b>	<b>22.075,7</b>	<b>11.627,0</b>
<i>Canadá</i>	<i>-161,7</i>	<i>-57,8</i>	<i>81,9</i>	<i>431,9</i>	<i>664,7</i>	<i>808,8</i>	<i>224,1</i>	<i>452,3</i>
<i>Corea del Sur</i>	<i>23,2</i>	<i>271,7</i>	<i>482,6</i>	<i>1.121,6</i>	<i>1.153,6</i>	<i>1.904,3</i>	<i>723,3</i>	<i>722,7</i>
<i>Estados Unidos</i>	<i>463,1</i>	<i>1.096,2</i>	<i>1.129,2</i>	<i>1.432,3</i>	<i>1.809,0</i>	<i>3.698,4</i>	<i>1.453,9</i>	<i>-2.851,6</i>
<i>México</i>	<i>297,9</i>	<i>437,1</i>	<i>446,3</i>	<i>693,7</i>	<i>820,2</i>	<i>1.289,8</i>	<i>1.012,0</i>	<i>496,4</i>
<i>R.P. China</i>	<i>8,1</i>	<i>137,7</i>	<i>575,2</i>	<i>1.379,8</i>	<i>1.902,9</i>	<i>1.613,0</i>	<i>5.234,9</i>	<i>3.073,0</i>
<i>India</i>	<i>39,8</i>	<i>102,4</i>	<i>154,8</i>	<i>312,3</i>	<i>360,7</i>	<i>1.440,4</i>	<i>2.041,1</i>	<i>1.286,9</i>
<i>Japón</i>	<i>1.583,5</i>	<i>1.400,4</i>	<i>1.650,5</i>	<i>2.929,7</i>	<i>3.571,1</i>	<i>5.224,1</i>	<i>5.620,7</i>	<i>4.636,2</i>
<i>Cuba</i>	<i>35,7</i>	<i>40,7</i>	<i>37,2</i>	<i>46,2</i>	<i>40,8</i>	<i>46,4</i>	<i>61,4</i>	<i>66,0</i>
<b>Centro América</b>	<b>138,4</b>	<b>166,9</b>	<b>252,3</b>	<b>359,5</b>	<b>364,8</b>	<b>493,6</b>	<b>511,9</b>	<b>588,8</b>
Costa Rica	48,9	60,5	64,0	88,2	106,7	179,4	152,2	177,1
El Salvador	14,1	20,2	30,1	53,5	83,2	97,6	90,7	94,1
Guatemala	53,6	61,6	128,8	153,4	115,1	145,2	204,6	214,2
Honduras	17,3	19,4	23,6	56,1	51,4	47,2	40,7	53,6
Nicaragua	4,5	5,3	5,8	8,3	8,5	24,2	23,8	49,9
<b>Comunidad Andina</b>	<b>472,1</b>	<b>554,6</b>	<b>401,8</b>	<b>114,4</b>	<b>-135,5</b>	<b>-322,5</b>	<b>-965,8</b>	<b>-2.461,0</b>
Bolivia	118,2	117,1	99,6	86,2	173,2	227,7	243,0	352,6
Colombia	53,4	68,4	81,1	14,9	2,4	129,6	-260,8	-1.392,9
Ecuador	107,1	159,8	215,6	184,5	70,6	-184,5	-296,7	-1.064,5
Perú	193,4	209,3	5,5	-171,2	-381,7	-495,3	-651,2	-356,2
<b>Efta</b>	<b>50,3</b>	<b>6,8</b>	<b>-21,2</b>	<b>19,2</b>	<b>-102,1</b>	<b>-33,5</b>	<b>-50,4</b>	<b>-36,7</b>
Islandia	10,3	27,1	-1,3	-0,6	-1,1	-0,4	-1,9	-1,9
Liechtenstein	-0,2	-0,2	-0,5	-0,3	-0,3	-0,1	-0,1	-0,2
Noruega	-9,0	3,4	-3,7	-35,2	-24,7	-33,4	-59,1	-60,3
Suiza	49,1	-23,5	-15,7	55,3	-75,9	0,5	10,7	25,7
<b>Mercosur</b>	<b>-3.086,9</b>	<b>-3.793,5</b>	<b>-4.680,6</b>	<b>-5.033,7</b>	<b>-6.111,6</b>	<b>-5.070,1</b>	<b>-4.117,7</b>	<b>-4.341,4</b>
Argentina	-2.507,8	-2.831,5	-3.452,2	-3.703,6	-4.185,1	-3.740,7	-3.469,9	-3.916,3
Brasil	-642,8	-933,2	-1.188,9	-1.359,0	-2.044,1	-1.412,4	-1.124,8	-1.111,4
Paraguay	-44,1	-54,4	-16,6	-63,5	-77,2	-120,3	-151,6	-261,5
Uruguay	6,8	-23,2	-46,1	-7,4	-28,1	-86,5	-20,4	-55,6
Venezuela (*)	101,0	48,8	23,1	99,8	222,8	289,8	649,1	1.003,3
<b>P4</b>	<b>-19,0</b>	<b>3,6</b>	<b>24,7</b>	<b>29,1</b>	<b>28,6</b>	<b>7,6</b>	<b>-17,7</b>	<b>-35,4</b>
Brunei	0,0	0,0	0,0	0,0	0,0	0,0	0,0	0,0
Nueva Zelandia	-18,5	-8,7	2,6	-2,4	-14,5	-21,0	-18,7	-28,5
Singapur	-0,5	12,2	22,1	31,5	43,1	28,7	1,0	-7,0
<b>Área del Euro</b>	<b>600,3</b>	<b>651,0</b>	<b>1.283,1</b>	<b>3.702,9</b>	<b>3.985,8</b>	<b>9.610,1</b>	<b>9.404,1</b>	<b>9.276,2</b>
Alemania	-164,0	-310,2	-115,0	80,1	-260,4	569,0	95,3	-81,8
Austria	-27,1	-28,7	-43,5	-59,0	-96,7	-114,4	-125,5	-174,5
Bélgica	132,5	100,6	163,5	226,9	203,1	571,2	544,8	520,5
Chipre	0,6	0,2	0,1	0,7	0,8	2,1	3,2	3,2
Eslovenia	-2,8	-3,4	-2,7	-2,9	-4,5	-3,0	-2,0	-6,0
España	-120,9	-19,1	38,7	231,7	364,1	706,3	528,0	1.070,5
Finlandia	-46,8	-56,0	-179,8	-79,5	-363,2	27,5	-30,2	19,3
Francia	35,6	16,9	147,6	782,6	719,6	1.772,2	1.604,8	1.368,3
Grecia	37,4	54,7	90,7	119,3	143,5	193,6	363,3	7,9
Holanda	437,5	441,5	697,2	1.526,4	2.170,7	3.652,8	3.717,4	4.094,5
Irlanda	-18,6	-9,1	-10,2	-1,6	-2,6	-9,4	8,4	-20,6
Italia	376,0	506,7	536,7	917,1	1.154,8	2.297,5	2.747,1	2.573,6
Luxemburgo	-5,6	-13,0	-12,8	-13,0	-14,1	-11,6	-7,3	-9,2
Malta	0,0	0,2	1,8	0,7	0,3	0,9	0,1	-34,2
Portugal	-33,6	-30,4	-28,9	-26,5	-29,7	-44,5	-43,3	-55,5
<b>Resto UE (**)</b>	<b>933,8</b>	<b>595,7</b>	<b>474,7</b>	<b>756,2</b>	<b>385,6</b>	<b>1.058,7</b>	<b>940,0</b>	<b>754,6</b>
Bulgaria	37,1	24,2	66,3	156,7	166,2	439,5	454,0	533,3
Dinamarca	-9,3	-8,1	-2,5	14,1	9,4	-2,2	-27,9	7,2
Estonia	-1,1	3,5	-8,7	2,3	1,7	-0,7	4,2	-1,8
Hungría	-8,1	-5,2	-11,4	-10,0	-9,4	-11,3	-14,8	-15,2
Inglaterra	1.037,1	623,1	533,7	679,2	392,1	396,9	354,6	235,7
Letonia	-1,6	-10,0	5,4	3,0	-1,3	13,0	12,9	8,4
Lituania	1,7	2,9	6,2	9,1	14,5	7,4	6,5	7,8
Polonia	0,5	-7,6	-17,4	0,2	-15,6	149,7	151,2	174,1
República Eslovaca	-1,1	-1,2	-2,4	-3,9	-4,2	-7,2	-13,3	-54,9
República Checa	-6,2	-8,3	-5,0	-8,8	-16,3	-23,6	-15,5	-19,1
Rumania	-15,0	-11,3	-4,4	4,0	10,3	4,4	-2,3	-57,1
Suecia	-100,2	-6,2	-85,1	-89,5	-161,7	92,7	30,6	-63,8
<b>Balanza Comercial Países sin Acuerdos Vigentes (II)</b>	<b>55,5</b>	<b>309,7</b>	<b>671,1</b>	<b>710,7</b>	<b>573,2</b>	<b>1.075,3</b>	<b>1.693,8</b>	<b>1.468,0</b>
<b>Total Balanza Comercial de Chile (I+II)</b>	<b>1.434,1</b>	<b>1.923,2</b>	<b>2.963,5</b>	<b>9.006,0</b>	<b>9.311,7</b>	<b>22.844,5</b>	<b>23.769,5</b>	<b>13.095,1</b>

(\*): En proceso de ratificación.

(\*\*): Bulgaria y Rumania entran en la Unión Europea a contar de 2007.

**ANEXO N° 6**  
**EXPORTACIONES CHILENAS SIN COBRE SEGÚN ACUERDOS**  
**2001-2008**

(Cifras en millones de dólares FOB, de cada año)

	2001	2002	2003	2004	2005	2006	2007	2008
<b>Acuerdos Vigentes (I)</b>	<b>10.099,2</b>	<b>10.342,7</b>	<b>11.789,8</b>	<b>15.453,6</b>	<b>19.633,7</b>	<b>22.431,1</b>	<b>26.234,3</b>	<b>29.446,8</b>
<i>Canadá</i>	114,0	144,6	178,4	199,9	420,2	520,6	562,4	699,4
<i>Corea del Sur</i>	175,0	176,2	304,3	456,0	796,8	928,1	987,1	1.036,3
<i>Estados Unidos</i>	2.658,6	2.936,8	3.310,2	4.045,8	4.793,6	5.273,1	5.582,0	5.416,9
<i>México</i>	556,3	722,2	739,1	1.033,7	1.238,8	1.453,7	1.682,1	1.610,4
<i>R.P. China</i>	415,0	483,5	550,0	696,7	1.048,9	1.031,7	1.807,9	2.028,1
<i>India</i>	9,8	19,4	29,6	29,8	45,8	51,6	109,7	102,8
<i>Japón</i>	1.259,1	1.227,7	1.316,8	1.901,8	2.518,8	2.465,3	2.716,6	3.026,3
<i>Cuba</i>	36,5	41,8	38,2	47,0	42,5	47,9	64,3	70,8
<b>Centro América</b>	<b>149,0</b>	<b>181,2</b>	<b>272,9</b>	<b>385,2</b>	<b>391,3</b>	<b>511,4</b>	<b>582,7</b>	<b>739,1</b>
Costa Rica	51,9	64,6	73,5	97,3	116,0	187,9	170,8	196,4
El Salvador	16,7	20,6	30,9	56,5	85,4	98,2	93,7	106,7
Guatemala	58,0	71,0	138,7	165,8	128,9	151,7	249,1	325,0
Honduras	17,9	19,5	24,0	57,2	52,3	48,4	41,3	56,5
Nicaragua	4,5	5,4	5,8	8,4	8,6	25,2	27,8	54,5
<b>Comunidad Andina</b>	<b>1.037,2</b>	<b>1.096,1</b>	<b>1.141,9</b>	<b>1.271,7</b>	<b>1.573,3</b>	<b>2.039,1</b>	<b>2.319,4</b>	<b>3.137,7</b>
Bolivia	143,3	139,7	141,2	139,5	211,1	286,3	297,7	430,7
Colombia	236,7	273,4	284,2	304,6	335,9	426,4	549,4	714,1
Ecuador	230,5	252,4	293,5	323,1	341,7	419,1	461,1	532,2
Perú	426,8	430,6	422,9	504,5	684,7	907,2	1.011,2	1.460,6
<b>Efta</b>	<b>84,8</b>	<b>85,9</b>	<b>54,0</b>	<b>60,8</b>	<b>100,9</b>	<b>140,8</b>	<b>233,1</b>	<b>314,6</b>
Islandia	13,9	29,9	1,2	2,2	1,9	2,9	3,1	2,8
Liechtenstein	-	-	-	0,0	0,0	0,1	0,0	0,1
Noruega	42,2	27,8	26,2	28,1	36,5	28,5	49,6	66,7
Suiza	28,7	28,3	26,6	30,5	62,5	109,3	180,4	245,1
<b>Mercosur</b>	<b>1.357,5</b>	<b>919,8</b>	<b>987,7</b>	<b>1.409,0</b>	<b>1.937,0</b>	<b>2.385,8</b>	<b>3.066,1</b>	<b>4.076,0</b>
Argentina	505,9	225,3	302,3	400,0	561,6	674,2	770,5	993,8
Brasil	456,9	422,3	475,0	637,0	908,2	1.071,5	1.297,1	1.646,7
Paraguay	46,0	24,3	24,1	33,5	40,4	61,6	68,9	110,4
Uruguay	62,6	41,0	39,0	67,0	72,8	90,4	99,3	119,2
Venezuela (*)	286,1	207,0	147,3	271,6	354,1	488,1	830,4	1.206,0
<b>P4</b>	<b>31,7</b>	<b>34,3</b>	<b>51,6</b>	<b>75,1</b>	<b>53,6</b>	<b>58,8</b>	<b>64,5</b>	<b>84,2</b>
Brunei	-	-	0,0	-	-	-	-	-
Nueva Zelandia	9,4	9,2	21,1	22,9	26,4	22,3	25,6	32,6
Singapur	22,3	25,1	30,5	52,2	27,1	36,5	38,9	51,6
<b>Área del Euro</b>	<b>1.577,9</b>	<b>1.585,8</b>	<b>2.044,1</b>	<b>2.943,7</b>	<b>3.812,5</b>	<b>4.431,8</b>	<b>5.219,1</b>	<b>5.743,2</b>
Alemania	196,9	190,3	274,2	325,9	419,4	613,7	725,2	783,1
Austria	13,5	10,0	10,0	8,4	5,6	6,1	16,9	9,4
Bélgica	192,1	173,1	221,8	269,8	334,1	379,3	417,0	550,5
Chipre	0,7	0,3	0,1	0,9	1,0	2,2	3,3	3,3
Eslovenia	0,2	0,2	0,6	1,0	0,4	1,3	3,0	1,5
España	271,1	303,3	347,0	418,6	556,5	605,8	774,4	947,6
Finlandia	13,1	20,2	23,3	40,7	67,6	65,9	71,6	89,6
Francia	183,5	198,0	248,0	304,0	324,8	338,8	365,8	438,6
Grecia	3,6	6,5	10,8	12,5	10,8	11,3	19,4	28,6
Holanda	459,7	403,8	569,4	1.163,7	1.611,2	1.887,7	2.142,4	2.080,5
Irlanda	24,5	30,1	34,4	42,2	44,6	52,2	60,4	69,1
Italia	197,9	233,8	276,8	324,2	404,6	436,8	586,6	694,2
Luxemburgo	1,0	0,1	0,4	0,6	0,4	0,3	0,5	2,2
Malta	0,2	0,3	1,9	1,0	1,3	1,5	1,5	1,9
Portugal	20,0	16,0	25,2	30,2	30,1	29,0	31,0	43,1
<b>Resto UE (**)</b>	<b>636,9</b>	<b>687,1</b>	<b>771,0</b>	<b>897,4</b>	<b>859,7</b>	<b>1.091,6</b>	<b>1.237,4</b>	<b>1.361,1</b>
Bulgaria	0,5	0,5	0,6	1,3	1,5	29,9	56,2	120,4
Dinamarca	57,0	57,7	74,9	82,1	117,1	115,8	128,9	167,1
Estonia	1,9	3,6	2,3	4,1	8,1	7,6	5,9	9,8
Hungría	0,4	0,2	0,5	1,4	2,1	1,7	3,0	3,0
Inglaterra	519,9	549,1	609,9	676,1	499,9	585,3	720,9	715,2
Letonia	9,3	5,6	5,9	7,2	10,3	15,3	14,0	15,9
Lituania	1,9	3,2	6,6	9,3	15,2	8,9	9,6	12,9
Polonia	6,6	5,8	6,9	14,2	21,1	100,9	36,3	44,0
República Eslovaca	0,2	0,0	0,2	0,1	0,3	0,6	0,2	0,8
República Checa	0,8	1,1	2,3	4,3	4,0	4,5	8,6	10,6
Rumania	0,7	0,5	1,0	1,0	1,1	6,3	3,4	4,0
Suecia	37,7	59,9	59,9	96,5	178,9	215,0	250,5	257,5
<b>Exportaciones Países sin Acuerdos Vigentes (II)</b>	<b>948,4</b>	<b>1.058,7</b>	<b>1.364,6</b>	<b>1.649,6</b>	<b>2.023,3</b>	<b>2.640,8</b>	<b>3.191,1</b>	<b>3.983,7</b>
<b>Total Exportaciones de Chile (I+II)</b>	<b>11.047,7</b>	<b>11.401,3</b>	<b>13.154,5</b>	<b>17.103,2</b>	<b>21.656,9</b>	<b>25.071,9</b>	<b>29.425,4</b>	<b>33.430,6</b>

(\*) En proceso de ratificación.

(\*\*) Bulgaria y Rumania entran en la Unión Europea a contar de 2007.

**ANEXO N° 6.a**  
**ESTRUCTURA DE LAS EXPORTACIONES CHILENAS SIN COBRE SEGÚN ACUERDOS**  
**2001-2008**  
*(Cifras en porcentajes)*

	2001	2002	2003	2004	2005	2006	2007	2008
<b>Acuerdos Vigentes (I)</b>	<b>91,4</b>	<b>90,7</b>	<b>89,6</b>	<b>90,4</b>	<b>90,7</b>	<b>89,5</b>	<b>89,2</b>	<b>88,1</b>
<i>Canadá</i>	1,0	1,3	1,4	1,2	1,9	2,1	1,9	2,1
<i>Corea del Sur</i>	1,6	1,5	2,3	2,7	3,7	3,7	3,4	3,1
<i>Estados Unidos</i>	24,1	25,8	25,2	23,7	22,1	21,0	19,0	16,2
<i>México</i>	5,0	6,3	5,6	6,0	5,7	5,8	5,7	4,8
<i>R.P. China</i>	3,8	4,2	4,2	4,1	4,8	4,1	6,1	6,1
<i>India</i>	0,1	0,2	0,2	0,2	0,2	0,2	0,4	0,3
<i>Japón</i>	11,4	10,8	10,0	11,1	11,6	9,8	9,2	9,1
<i>Cuba</i>	0,3	0,4	0,3	0,3	0,2	0,2	0,2	0,2
<b>Centro América</b>	<b>1,3</b>	<b>1,6</b>	<b>2,1</b>	<b>2,3</b>	<b>1,8</b>	<b>2,0</b>	<b>2,0</b>	<b>2,2</b>
Costa Rica	0,5	0,6	0,6	0,6	0,5	0,7	0,6	0,6
El Salvador	0,2	0,2	0,2	0,3	0,4	0,4	0,3	0,3
Guatemala	0,5	0,6	1,1	1,0	0,6	0,6	0,8	1,0
Honduras	0,2	0,2	0,2	0,3	0,2	0,2	0,1	0,2
Nicaragua	0,0	0,0	0,0	0,0	0,0	0,1	0,1	0,2
<b>Comunidad Andina</b>	<b>9,4</b>	<b>9,6</b>	<b>8,7</b>	<b>7,4</b>	<b>7,3</b>	<b>8,1</b>	<b>7,9</b>	<b>9,4</b>
Bolivia	1,3	1,2	1,1	0,8	1,0	1,1	1,0	1,3
Colombia	2,1	2,4	2,2	1,8	1,6	1,7	1,9	2,1
Ecuador	2,1	2,2	2,2	1,9	1,6	1,7	1,6	1,6
Perú	3,9	3,8	3,2	2,9	3,2	3,6	3,4	4,4
<b>Efta</b>	<b>0,8</b>	<b>0,8</b>	<b>0,4</b>	<b>0,4</b>	<b>0,5</b>	<b>0,6</b>	<b>0,8</b>	<b>0,9</b>
Islandia	0,1	0,3	0,0	0,0	0,0	0,0	0,0	0,0
Liechtenstein	-	-	-	0,0	0,0	0,0	0,0	0,0
Noruega	0,4	0,2	0,2	0,2	0,2	0,1	0,2	0,2
Suiza	0,3	0,2	0,2	0,2	0,3	0,4	0,6	0,7
<b>Mercosur</b>	<b>12,3</b>	<b>8,1</b>	<b>7,5</b>	<b>8,2</b>	<b>8,9</b>	<b>9,5</b>	<b>10,4</b>	<b>12,2</b>
Argentina	4,6	2,0	2,3	2,3	2,6	2,7	2,6	3,0
Brasil	4,1	3,7	3,6	3,7	4,2	4,3	4,4	4,9
Paraguay	0,4	0,2	0,2	0,2	0,2	0,2	0,2	0,3
Uruguay	0,6	0,4	0,3	0,4	0,3	0,4	0,3	0,4
Venezuela (*)	2,6	1,8	1,1	1,6	1,6	1,9	2,8	3,6
<b>P4</b>	<b>0,3</b>	<b>0,3</b>	<b>0,4</b>	<b>0,4</b>	<b>0,2</b>	<b>0,2</b>	<b>0,2</b>	<b>0,3</b>
Brunei	-	-	-	-	-	-	-	-
Nueva Zelandia	0,1	0,1	0,2	0,1	0,1	0,1	0,1	0,1
Singapur	0,2	0,2	0,2	0,3	0,1	0,1	0,1	0,2
<b>Área del Euro</b>	<b>14,3</b>	<b>13,9</b>	<b>15,5</b>	<b>17,2</b>	<b>17,6</b>	<b>17,7</b>	<b>17,7</b>	<b>17,2</b>
Alemania	1,8	1,7	2,1	1,9	1,9	2,4	2,5	2,3
Austria	0,1	0,1	0,1	0,0	0,0	0,0	0,1	0,0
Bélgica	1,7	1,5	1,7	1,6	1,5	1,5	1,4	1,6
Chipre	0,0	0,0	0,0	0,0	0,0	0,0	0,0	0,0
Eslovenia	0,0	0,0	0,0	0,0	0,0	0,0	0,0	0,0
España	2,5	2,7	2,6	2,4	2,6	2,4	2,6	2,8
Finlandia	0,1	0,2	0,2	0,2	0,3	0,3	0,2	0,3
Francia	1,7	1,7	1,9	1,8	1,5	1,4	1,2	1,3
Grecia	0,0	0,1	0,1	0,1	0,0	0,0	0,1	0,1
Holanda	4,2	3,5	4,3	6,8	7,4	7,5	7,3	6,2
Irlanda	0,2	0,3	0,3	0,2	0,2	0,2	0,2	0,2
Italia	1,8	2,1	2,1	1,9	1,9	1,7	2,0	2,1
Luxemburgo	0,0	0,0	0,0	0,0	0,0	0,0	0,0	0,0
Malta	0,0	0,0	0,0	0,0	0,0	0,0	0,0	0,0
Portugal	0,2	0,1	0,2	0,2	0,1	0,1	0,1	0,1
<b>Resto UE (**)</b>	<b>5,8</b>	<b>6,0</b>	<b>5,9</b>	<b>5,2</b>	<b>4,0</b>	<b>4,4</b>	<b>4,2</b>	<b>4,1</b>
Bulgaria	0,0	0,0	0,0	0,0	0,0	0,1	0,2	0,4
Dinamarca	0,5	0,5	0,6	0,5	0,5	0,5	0,4	0,5
Estonia	0,0	0,0	0,0	0,0	0,0	0,0	0,0	0,0
Hungría	0,0	0,0	0,0	0,0	0,0	0,0	0,0	0,0
Inglaterra	4,7	4,8	4,6	4,0	2,3	2,3	2,5	2,1
Letonia	0,1	0,0	0,0	0,0	0,0	0,1	0,0	0,0
Lituania	0,0	0,0	0,1	0,1	0,1	0,0	0,0	0,0
Polonia	0,1	0,1	0,1	0,1	0,1	0,4	0,1	0,1
República Eslovaca	0,0	0,0	0,0	0,0	0,0	0,0	0,0	0,0
República Checa	0,0	0,0	0,0	0,0	0,0	0,0	0,0	0,0
Rumania	0,0	0,0	0,0	0,0	0,0	0,0	0,0	0,0
Suecia	0,3	0,5	0,5	0,6	0,8	0,9	0,9	0,8
<b>Exportaciones Países sin Acuerdos Vigentes (II)</b>	<b>8,6</b>	<b>9,3</b>	<b>10,4</b>	<b>9,6</b>	<b>9,3</b>	<b>10,5</b>	<b>10,8</b>	<b>11,9</b>
<b>Total Exportaciones de Chile (I+II)</b>	<b>100,0</b>	<b>100,0</b>	<b>100,0</b>	<b>100,0</b>	<b>100,0</b>	<b>100,0</b>	<b>100,0</b>	<b>100,0</b>

(\*) En proceso de ratificación.

(\*\*) Bulgaria y Rumania entran en la Unión Europea a contar de 2007.



**ANEXO N° 7**  
**IMPORTACIONES CHILENAS SIN PETRÓLEO NI GAS NATURAL SEGÚN ACUERDOS**  
**2001-2008**

(Cifras en millones de dólares CIF, de cada año)

	2001	2002	2003	2004	2005	2006	2007	2008
<b>Acuerdos Vigentes (I)</b>	<b>13.021,4</b>	<b>12.655,4</b>	<b>13.955,3</b>	<b>17.679,6</b>	<b>23.910,1</b>	<b>27.258,2</b>	<b>35.141,6</b>	<b>45.968,5</b>
<i>Canadá</i>	427,3	321,5	333,1	348,5	406,4	482,9	979,1	963,9
<i>Corea del Sur</i>	540,0	438,8	540,8	699,7	1.077,3	1.641,9	3.114,5	3.163,6
<i>Estados Unidos</i>	2.888,6	2.568,5	2.576,4	3.402,0	4.722,5	5.591,8	7.290,7	10.982,0
<i>México</i>	532,8	475,4	480,6	620,6	764,2	1.003,2	1.349,5	1.750,7
<i>R.P. China</i>	1.013,7	1.102,4	1.290,2	1.847,6	2.542,7	3.491,4	4.886,0	6.799,5
<i>India</i>	75,2	82,1	70,5	100,8	134,8	164,5	207,8	478,1
<i>Japón</i>	560,6	546,3	636,8	803,2	1.021,1	1.150,0	1.613,9	2.656,1
<i>Cuba</i>	0,8	1,1	1,0	0,8	1,7	1,5	2,9	4,8
<b>Centro América</b>	<b>10,6</b>	<b>14,2</b>	<b>20,7</b>	<b>25,7</b>	<b>26,5</b>	<b>17,8</b>	<b>70,8</b>	<b>150,3</b>
Costa Rica	2,9	4,1	9,5	9,1	9,3	8,5	18,6	19,3
El Salvador	2,6	0,4	0,9	3,0	2,3	0,7	3,0	12,6
Guatemala	4,4	9,5	9,9	12,4	13,7	6,5	44,6	110,8
Honduras	0,6	0,2	0,4	1,2	1,0	1,2	0,6	2,9
Nicaragua	0,0	0,0	0,0	0,1	0,2	1,0	4,0	4,6
<b>Comunidad Andina</b>	<b>515,7</b>	<b>483,3</b>	<b>566,9</b>	<b>889,9</b>	<b>1.357,1</b>	<b>1.353,1</b>	<b>1.823,3</b>	<b>2.616,8</b>
Bolivia	25,0	17,8	32,4	53,3	37,8	38,9	56,4	77,3
Colombia	189,3	206,9	203,5	295,1	284,3	301,0	505,3	890,4
Ecuador	90,6	92,6	77,9	80,7	90,7	119,8	148,2	181,7
Perú	210,8	166,0	253,0	460,8	944,3	893,4	1.113,4	1.467,4
<b>Efta</b>	<b>164,6</b>	<b>126,7</b>	<b>135,3</b>	<b>171,6</b>	<b>203,0</b>	<b>202,4</b>	<b>283,6</b>	<b>351,4</b>
Islandia	3,6	2,8	2,5	2,8	3,0	3,3	5,0	4,7
Liechtenstein	0,2	0,2	0,5	0,3	0,4	0,2	0,2	0,3
Noruega	51,2	24,3	29,9	63,3	61,2	61,9	108,7	127,0
Suiza	109,6	99,4	102,4	105,2	138,3	137,0	169,8	219,4
<b>Mercosur</b>	<b>3.114,3</b>	<b>3.363,6</b>	<b>3.936,9</b>	<b>5.118,5</b>	<b>6.512,3</b>	<b>6.856,8</b>	<b>7.356,4</b>	<b>8.649,5</b>
Argentina	1.411,9	1.588,9	1.930,6	2.413,8	2.909,3	3.281,0	3.693,7	4.299,3
Brasil	1.413,8	1.518,1	1.804,2	2.398,7	3.248,6	3.014,9	3.109,5	3.561,6
Paraguay	90,3	78,7	40,7	97,0	117,6	181,9	220,5	371,9
Uruguay	55,8	64,2	85,1	74,3	100,8	176,9	119,6	174,8
Venezuela (*)	142,5	113,7	76,4	134,6	135,9	202,1	213,0	241,9
<b>P4</b>	<b>52,9</b>	<b>41,5</b>	<b>37,9</b>	<b>53,2</b>	<b>71,7</b>	<b>71,4</b>	<b>158,2</b>	<b>197,9</b>
Brunei	0,0	0,0	0,0	-	-	-	-	-
Nueva Zelandia	27,9	17,9	18,5	25,3	40,9	43,4	44,3	61,1
Singapur	25,0	23,6	19,4	27,9	30,8	28,0	113,9	136,8
<b>Área del Euro</b>	<b>2.623,8</b>	<b>2.622,2</b>	<b>2.803,3</b>	<b>2.981,9</b>	<b>4.128,7</b>	<b>4.337,4</b>	<b>4.965,4</b>	<b>5.825,9</b>
Alemania	692,2	738,8	716,9	832,3	1.198,2	1.259,1	1.573,8	1.919,8
Austria	40,6	38,9	53,5	67,4	102,4	120,5	142,4	183,9
Bélgica	109,8	126,4	111,1	104,0	178,3	166,1	217,6	266,1
Chipre	0,1	0,0	0,1	0,2	0,2	0,1	0,1	0,1
Eslovenia	3,0	3,6	3,4	3,9	4,9	4,3	5,0	7,5
España	466,1	417,3	452,9	516,1	622,5	710,0	846,5	933,7
Finlandia	84,3	106,8	252,7	197,0	514,4	263,2	250,5	285,8
Francia	575,2	623,3	595,8	510,2	682,2	706,3	792,4	930,4
Grecia	5,1	10,4	2,9	4,6	7,6	28,9	9,2	20,7
Holanda	107,6	101,7	114,5	186,2	170,7	301,0	254,9	216,8
Irlanda	43,1	39,2	44,6	43,8	47,2	61,6	52,0	89,7
Italia	436,5	356,1	387,6	445,6	524,8	630,3	737,2	825,4
Luxemburgo	6,6	13,1	13,3	13,6	14,5	11,9	7,9	11,4
Malta	0,2	0,1	0,1	0,3	0,9	0,6	1,4	36,1
Portugal	53,6	46,4	54,1	56,8	59,8	73,5	74,4	98,6
<b>Resto UE (**)</b>	<b>500,6</b>	<b>467,8</b>	<b>525,0</b>	<b>615,4</b>	<b>940,0</b>	<b>892,2</b>	<b>1.039,5</b>	<b>1.377,9</b>
Bulgaria	0,3	5,7	0,8	1,0	3,8	2,1	19,5	6,3
Dinamarca	66,3	66,9	77,3	68,0	107,8	117,9	156,8	159,9
Estonia	3,0	0,0	11,0	1,8	6,4	8,3	1,7	11,5
Hungría	8,5	5,5	12,0	11,4	11,5	12,9	17,8	18,2
Inglaterra	194,9	185,6	181,2	219,7	266,7	300,9	368,0	479,5
Letonia	10,9	15,6	0,4	4,2	11,6	2,3	1,1	7,5
Lituania	0,3	0,3	0,4	0,2	0,7	1,6	3,1	5,1
Polonia	10,3	13,3	24,3	22,0	36,7	43,1	36,3	56,9
República Eslovaca	1,3	1,3	2,6	4,0	4,5	7,8	13,5	55,7
República Checa	7,0	9,4	7,3	13,1	20,3	28,2	24,2	29,7
Rumanía	15,7	11,8	5,4	5,4	18,6	13,2	5,7	61,2
Suecia	182,3	152,4	202,1	264,7	451,4	353,8	391,9	486,3
<b>Importaciones Países sin Acuerdos Vigentes (II)</b>	<b>1.161,6</b>	<b>1.164,4</b>	<b>1.190,0</b>	<b>1.409,6</b>	<b>1.649,8</b>	<b>2.045,7</b>	<b>2.120,4</b>	<b>2.928,3</b>
<b>Total Importaciones de Chile (I+II)</b>	<b>14.183,0</b>	<b>13.819,8</b>	<b>15.145,3</b>	<b>19.089,1</b>	<b>25.559,9</b>	<b>29.303,8</b>	<b>37.262,0</b>	<b>48.896,8</b>

(\*) En proceso de ratificación.

(\*\*): Bulgaria y Rumanía entran en la Unión Europea a contar de 2007.

Fuente: Departamento de Estudios e Informaciones, DIRECON (febrero 2009) sobre la base de cifras del Banco Central de Chile

POS/pos

**ANEXO N° 7.a**  
**ESTRUCTURA IMPORTACIONES CHILENAS SIN PETRÓLEO NI GAS NATURAL SEGÚN ACUERDOS**  
**2001 - 2008**  
*(Cifras en porcentajes)*

	2001	2002	2003	2004	2005	2006	2007	2008
<b>Acuerdos Vigentes (I)</b>	<b>91,8</b>	<b>91,6</b>	<b>92,1</b>	<b>92,6</b>	<b>93,5</b>	<b>93,0</b>	<b>94,3</b>	<b>94,0</b>
<i>Canadá</i>	3,0	2,3	2,2	1,8	1,6	1,6	2,6	2,0
<i>Corea del Sur</i>	3,8	3,2	3,6	3,7	4,2	5,6	8,4	6,5
<i>Estados Unidos</i>	20,4	18,6	17,0	17,8	18,5	19,1	19,6	22,5
<i>México</i>	3,8	3,4	3,2	3,3	3,0	3,4	3,6	3,6
<i>R.P. China</i>	7,1	8,0	8,5	9,7	9,9	11,9	13,1	13,9
<i>India</i>	0,5	0,6	0,5	0,5	0,5	0,6	0,6	1,0
<i>Japón</i>	4,0	4,0	4,2	4,2	4,0	3,9	4,3	5,4
<i>Cuba</i>	0,0	0,0	0,0	0,0	0,0	0,0	0,0	0,0
<i>Centro América</i>	0,1	0,1	0,1	0,1	0,1	0,1	0,2	0,3
Costa Rica	0,0	0,0	0,1	0,0	0,0	0,0	0,0	0,0
El Salvador	0,0	0,0	0,0	0,0	0,0	0,0	0,0	0,0
Guatemala	0,0	0,1	0,1	0,1	0,1	0,0	0,1	0,2
Honduras	0,0	0,0	0,0	0,0	0,0	0,0	0,0	0,0
Nicaragua	0,0	0,0	0,0	0,0	0,0	0,0	0,0	0,0
<i>Comunidad Andina</i>	3,6	3,5	3,7	4,7	5,3	4,6	4,9	5,4
Bolivia	0,2	0,1	0,2	0,3	0,1	0,1	0,2	0,2
Colombia	1,3	1,5	1,3	1,5	1,1	1,0	1,4	1,8
Ecuador	0,6	0,7	0,5	0,4	0,4	0,4	0,4	0,4
Perú	1,5	1,2	1,7	2,4	3,7	3,0	3,0	3,0
<i>Efta</i>	1,2	0,9	0,9	0,9	0,8	0,7	0,8	0,7
Islandia	0,0	0,0	0,0	0,0	0,0	0,0	0,0	0,0
Liechtenstein	0,0	0,0	0,0	0,0	0,0	0,0	0,0	0,0
Noruega	0,4	0,2	0,2	0,3	0,2	0,2	0,3	0,3
Suiza	0,8	0,7	0,7	0,6	0,5	0,5	0,5	0,4
<i>Mercosur</i>	22,0	24,3	26,0	26,8	25,5	23,4	19,7	17,7
Argentina	10,0	11,5	12,7	12,6	11,4	11,2	9,9	8,8
Brasil	10,0	11,0	11,9	12,6	12,7	10,3	8,3	7,3
Paraguay	0,6	0,6	0,3	0,5	0,5	0,6	0,6	0,8
Uruguay	0,4	0,5	0,6	0,4	0,4	0,6	0,3	0,4
Venezuela (*)	1,0	0,8	0,5	0,7	0,5	0,7	0,6	0,5
<i>P4</i>	0,4	0,3	0,2	0,3	0,3	0,2	0,4	0,4
Brunei	0,0	0,0	0,0	-	-	-	-	-
Nueva Zelandia	0,2	0,1	0,1	0,1	0,2	0,1	0,1	0,1
Singapur	0,2	0,2	0,1	0,1	0,1	0,1	0,3	0,3
<i>Área del Euro</i>	18,5	19,0	18,5	15,6	16,2	14,8	13,3	11,9
Alemania	4,9	5,3	4,7	4,4	4,7	4,3	4,2	3,9
Austria	0,3	0,3	0,4	0,4	0,4	0,4	0,4	0,4
Bélgica	0,8	0,9	0,7	0,5	0,7	0,6	0,6	0,5
Chipre	0,0	0,0	0,0	0,0	0,0	0,0	0,0	0,0
Eslovenia	0,0	0,0	0,0	0,0	0,0	0,0	0,0	0,0
España	3,3	3,0	3,0	2,7	2,4	2,4	2,3	1,9
Finlandia	0,6	0,8	1,7	1,0	2,0	0,9	0,7	0,6
Francia	4,1	4,5	3,9	2,7	2,7	2,4	2,1	1,9
Grecia	0,0	0,1	0,0	0,0	0,0	0,1	0,0	0,0
Holanda	0,8	0,7	0,8	1,0	0,7	1,0	0,7	0,4
Irlanda	0,3	0,3	0,3	0,2	0,2	0,2	0,1	0,2
Italia	3,1	2,6	2,6	2,3	2,1	2,2	2,0	1,7
Luxemburgo	0,0	0,1	0,1	0,1	0,1	0,0	0,0	0,0
Malta	0,0	0,0	0,0	0,0	0,0	0,0	0,0	0,1
Portugal	0,4	0,3	0,4	0,3	0,2	0,3	0,2	0,2
<i>Resto UE (**)</i>	3,5	3,4	3,5	3,2	3,7	3,0	2,8	2,8
Bulgaria	0,0	0,0	0,0	0,0	0,0	0,0	0,1	0,0
Dinamarca	0,5	0,5	0,5	0,4	0,4	0,4	0,4	0,3
Estonia	0,0	0,0	0,1	0,0	0,0	0,0	0,0	0,0
Hungria	0,1	0,0	0,1	0,1	0,0	0,0	0,0	0,0
Inglaterra	1,4	1,3	1,2	1,2	1,0	1,0	1,0	1,0
Letonia	0,1	0,1	0,0	0,0	0,0	0,0	0,0	0,0
Lituania	0,0	0,0	0,0	0,0	0,0	0,0	0,0	0,0
Polonia	0,1	0,1	0,2	0,1	0,1	0,1	0,1	0,1
República Eslovaca	0,0	0,0	0,0	0,0	0,0	0,0	0,0	0,1
República Checa	0,0	0,1	0,0	0,1	0,1	0,1	0,1	0,1
Rumania	0,1	0,1	0,0	0,0	0,1	0,0	0,0	0,1
Suecia	1,3	1,1	1,3	1,4	1,8	1,2	1,1	1,0
<b>Importaciones Países sin Acuerdos Vigentes (II)</b>	<b>8,2</b>	<b>8,4</b>	<b>7,9</b>	<b>7,4</b>	<b>6,5</b>	<b>7,0</b>	<b>5,7</b>	<b>6,0</b>
<b>Total Importaciones de Chile (I+II)</b>	<b>100,0</b>	<b>100,0</b>	<b>100,0</b>	<b>100,0</b>	<b>100,0</b>	<b>100,0</b>	<b>100,0</b>	<b>100,0</b>

(\*): En proceso de ratificación.

(\*\*): Bulgaria y Rumania entran en la Unión Europea a contar de 2007.

Fuente: Departamento de Estudios e Informaciones, DIRECON (febrero 2009) sobre la base de cifras del Banco Central de Chile

POS/pos

**ANEXO N° 8**  
**INTERCAMBIO COMERCIAL DE CHILE SIN COBRE, PETRÓLEO NI GAS NATURAL SEGÚN ACUERDOS**  
**2001 - 2008**

(Cifras en millones de dólares, de cada año)

	2001	2002	2003	2004	2005	2006	2007	2008
<b>Acuerdos Vigentes (I)</b>	<b>23.120,6</b>	<b>22.998,1</b>	<b>25.745,1</b>	<b>33.133,1</b>	<b>43.543,8</b>	<b>49.689,3</b>	<b>61.375,9</b>	<b>75.415,3</b>
<i>Canadá</i>	541,2	466,1	511,5	548,3	826,6	1.003,5	1.541,5	1.663,2
<i>Corea del Sur</i>	715,0	615,0	845,1	1.155,7	1.874,1	2.570,0	4.101,6	4.199,9
<i>Estados Unidos</i>	5.547,1	5.505,3	5.886,6	7.447,8	9.516,0	10.864,8	12.872,7	16.399,0
<i>México</i>	1.089,1	1.197,6	1.219,7	1.654,3	2.003,1	2.456,9	3.031,6	3.361,1
<i>R.P. China</i>	1.428,6	1.585,9	1.840,2	2.544,4	3.591,6	4.523,0	6.693,9	8.827,6
<i>India</i>	85,0	101,5	100,2	130,6	180,5	216,1	317,5	580,9
<i>Japón</i>	1.819,7	1.774,0	1.953,5	2.705,1	3.539,9	3.615,2	4.330,5	5.682,4
<i>Cuba</i>	37,3	42,9	39,2	47,8	44,2	49,4	67,2	75,6
<i>Centro América</i>	159,6	195,4	293,6	410,9	417,8	529,2	653,5	889,4
Costa Rica	54,8	68,7	83,0	106,3	125,4	196,3	189,4	215,8
El Salvador	19,3	21,0	31,8	59,5	87,7	98,9	96,7	119,3
Guatemala	62,4	80,5	148,7	178,2	142,6	158,3	293,7	435,9
Honduras	18,6	19,7	24,4	58,4	53,3	49,5	41,9	59,4
Nicaragua	4,5	5,4	5,8	8,5	8,8	26,2	31,8	59,1
<i>Comunidad Andina</i>	1.552,9	1.579,4	1.708,7	2.161,5	2.930,4	3.392,2	4.142,7	5.754,5
Bolivia	168,3	157,5	173,6	192,8	248,9	325,2	354,1	508,0
Colombia	426,0	480,3	487,7	599,6	620,2	727,5	1.054,6	1.604,6
Ecuador	321,1	345,0	371,5	403,8	432,3	538,9	609,3	713,9
Perú	637,5	596,6	675,9	965,3	1.629,0	1.800,6	2.124,6	2.928,0
<i>Efta</i>	249,4	212,7	189,3	232,4	303,9	343,2	516,7	666,0
Islandia	17,5	32,7	3,7	5,0	5,0	6,3	8,0	7,6
Liechtenstein	0,2	0,2	0,5	0,3	0,4	0,3	0,2	0,4
Noruega	93,4	52,1	56,1	91,4	97,8	90,4	158,3	193,6
Suiza	138,3	127,7	129,0	135,7	200,8	246,3	350,2	464,4
<i>Mercosur</i>	4.471,7	4.283,4	4.924,6	6.527,5	8.449,3	9.242,5	10.422,4	12.725,5
Argentina	1.917,8	1.814,2	2.232,9	2.813,8	3.470,9	3.955,2	4.464,2	5.293,1
Brasil	1.870,7	1.940,3	2.279,2	3.035,7	4.156,9	4.086,3	4.406,6	5.208,3
Paraguay	136,3	103,0	64,8	130,6	158,0	243,6	289,4	482,3
Uruguay	118,4	105,3	124,1	141,3	173,6	267,2	218,9	294,0
Venezuela (*)	428,6	320,6	223,6	406,2	490,0	690,2	1.043,3	1.447,9
<i>P4</i>	84,6	75,8	89,5	128,4	125,3	130,2	222,8	282,1
Brunei	0,0	0,0	0,0	-	-	-	-	-
Nueva Zelandia	37,4	27,1	39,6	48,3	67,4	65,7	69,9	93,7
Singapur	47,3	48,8	49,9	80,1	57,9	64,5	152,8	188,4
<i>Área del Euro</i>	4.201,7	4.208,0	4.847,3	5.925,6	7.941,2	8.769,2	10.184,5	11.569,1
Alemania	889,1	929,1	991,2	1.158,1	1.617,6	1.872,8	2.299,0	2.702,9
Austria	54,0	48,9	63,4	75,8	108,0	126,6	159,4	193,4
Bélgica	301,9	299,5	332,9	373,8	512,5	545,4	634,6	816,6
Chipre	0,8	0,3	0,2	1,0	1,2	2,3	3,4	3,4
Eslovenia	3,2	3,8	4,0	4,9	5,3	5,6	8,0	9,0
España	737,2	720,6	799,9	934,7	1.179,0	1.315,8	1.621,0	1.881,3
Finlandia	97,4	126,9	276,0	237,8	582,1	329,1	322,1	375,4
Francia	758,7	821,3	843,8	814,2	1.007,0	1.045,1	1.158,1	1.369,1
Grecia	8,6	17,0	13,7	17,1	18,4	40,2	28,6	49,2
Holanda	567,2	505,5	683,9	1.349,9	1.782,0	2.188,7	2.397,3	2.297,3
Irlanda	67,6	69,2	79,0	86,1	91,8	113,7	112,4	158,7
Italia	634,4	589,9	664,3	769,8	929,4	1.067,1	1.323,8	1.519,6
Luxemburgo	7,6	13,2	13,7	14,2	15,0	12,1	8,4	13,6
Malta	0,4	0,4	2,0	1,2	2,2	2,1	2,9	38,0
Portugal	73,6	62,4	79,3	87,0	89,9	102,4	105,4	141,7
<i>Resto UE (**)</i>	1.137,5	1.155,0	1.296,1	1.512,8	1.799,7	1.983,8	2.276,9	2.738,9
Bulgaria	0,8	6,2	1,4	2,3	5,4	32,0	75,7	126,7
Dinamarca	123,2	124,7	152,2	150,0	224,9	233,7	285,6	326,9
Estonia	4,9	3,6	13,3	5,9	14,5	15,9	7,6	21,3
Hungría	8,9	5,7	12,5	12,7	13,6	14,6	20,8	21,2
Inglaterra	714,8	734,7	791,1	895,8	766,6	886,2	1.088,9	1.194,7
Letonia	20,1	21,2	6,3	11,3	22,0	17,5	15,1	23,4
Lituania	2,2	3,5	7,0	9,5	15,9	10,5	12,6	18,0
Polonia	17,0	19,1	31,1	36,2	57,9	143,9	72,5	100,9
República Eslovaca	1,4	1,3	2,9	4,1	4,8	8,4	13,7	56,5
República Checa	7,7	10,5	9,6	17,4	24,3	32,7	32,8	40,3
Rumania	16,3	12,3	6,5	6,4	19,7	19,5	9,0	65,2
Suecia	220,0	212,3	262,1	361,2	630,2	568,8	642,4	743,9
<b>Intercambio Comercial Países sin Acuerdos Vigentes (II)</b>	<b>2.110,0</b>	<b>2.223,1</b>	<b>2.554,7</b>	<b>3.059,2</b>	<b>3.673,0</b>	<b>4.686,5</b>	<b>5.311,5</b>	<b>6.912,0</b>
<b>Total Intercambio Comercial de Chile (I+II)</b>	<b>25.230,6</b>	<b>25.221,2</b>	<b>28.299,8</b>	<b>36.192,3</b>	<b>47.216,8</b>	<b>54.375,8</b>	<b>66.687,4</b>	<b>82.327,3</b>

(\*): En proceso de ratificación.

(\*\*): Bulgaria y Rumania entran en la Unión Europea a contar de 2007.

**ANEXO N° 9**  
**BALANZA COMERCIAL DE CHILE SIN COBRE, PETRÓLEO NI GAS NATURAL SEGÚN ACUERDOS**  
**2001 - 2008**

(Cifras en millones de dólares, de cada año)

	2001	2002	2003	2004	2005	2006	2007	2008
<b>Acuerdos Vigentes (I)</b>	<b>-2.922,1</b>	<b>-2.312,8</b>	<b>-2.165,4</b>	<b>-2.226,0</b>	<b>-4.276,4</b>	<b>-4.827,0</b>	<b>-8.907,2</b>	<b>-16.521,6</b>
<i>Canadá</i>	-313,3	-176,9	-154,7	-148,6	13,8	37,7	-416,7	-264,5
<i>Corea del Sur</i>	-365,1	-262,6	-236,6	-243,7	-280,5	-713,8	-2.127,4	-2.127,3
<i>Estados Unidos</i>	-230,0	368,3	733,8	643,7	71,1	-318,7	-1.708,7	-5.565,1
<i>México</i>	23,6	246,8	258,5	413,0	474,6	450,5	332,5	-140,3
<i>R.P. China</i>	-598,7	-618,9	-740,2	-1.150,9	-1.493,9	-2.459,7	-3.078,1	-4.771,4
<i>India</i>	-65,5	-62,7	-40,9	-71,1	-89,0	-112,9	-98,1	-375,3
<i>Japón</i>	698,6	681,3	680,0	1.098,6	1.497,8	1.315,3	1.102,7	370,2
<i>Cuba</i>	35,7	40,7	37,2	46,2	40,8	46,4	61,4	66,0
<b>Centro América</b>	<b>138,4</b>	<b>166,9</b>	<b>252,3</b>	<b>359,5</b>	<b>364,8</b>	<b>493,6</b>	<b>511,9</b>	<b>588,8</b>
Costa Rica	48,9	60,5	64,0	88,2	106,7	179,4	152,2	177,1
El Salvador	14,1	20,2	30,1	53,5	83,2	97,6	90,7	94,1
Guatemala	53,6	61,6	128,8	153,4	115,1	145,2	204,6	214,2
Honduras	17,3	19,4	23,6	56,1	51,4	47,2	40,7	53,6
Nicaragua	4,5	5,3	5,8	8,3	8,5	24,2	23,8	49,9
<b>Comunidad Andina</b>	<b>521,5</b>	<b>612,8</b>	<b>575,0</b>	<b>381,8</b>	<b>216,2</b>	<b>686,0</b>	<b>496,1</b>	<b>520,9</b>
Bolivia	118,2	121,9	108,8	86,2	173,2	247,4	241,3	353,4
Colombia	47,4	66,5	80,7	9,5	51,6	125,4	44,1	-176,3
Ecuador	139,9	159,8	215,6	242,4	251,0	299,3	312,9	350,6
Perú	216,0	264,7	170,0	43,7	-259,6	13,8	-102,2	-6,7
<b>Efta</b>	<b>-79,8</b>	<b>-40,8</b>	<b>-81,2</b>	<b>-110,9</b>	<b>-102,1</b>	<b>-61,7</b>	<b>-50,4</b>	<b>-36,7</b>
Islandia	10,3	27,1	-1,3	-0,6	-1,1	-0,4	-1,9	-1,9
Liechtenstein	-0,2	-0,2	-0,5	-0,3	-0,3	-0,1	-0,1	-0,2
Noruega	-9,0	3,4	-3,7	-35,2	-24,7	-33,4	-59,1	-60,3
Suiza	-80,9	-71,1	-75,8	-74,7	-75,9	-27,7	10,7	25,7
<b>Mercosur</b>	<b>-1.756,8</b>	<b>-2.443,7</b>	<b>-2.949,2</b>	<b>-3.709,4</b>	<b>-4.575,2</b>	<b>-4.471,0</b>	<b>-4.290,3</b>	<b>-4.573,5</b>
Argentina	-906,0	-1.363,6	-1.628,3	-2.013,8	-2.347,7	-2.606,8	-2.923,2	-3.305,5
Brasil	-956,9	-1.095,8	-1.329,1	-1.761,8	-2.340,4	-1.943,4	-1.812,4	-1.915,0
Paraguay	-44,3	-54,4	-16,6	-63,5	-77,2	-120,3	-151,6	-261,5
Uruguay	6,8	-23,2	-46,1	-7,4	-28,1	-86,5	-20,4	-55,6
Venezuela (*)	143,6	93,3	70,9	137,0	218,2	286,0	617,4	964,0
<b>P4</b>	<b>-21,2</b>	<b>-7,2</b>	<b>13,8</b>	<b>21,9</b>	<b>-18,2</b>	<b>-12,6</b>	<b>-93,7</b>	<b>-113,8</b>
Brunei	-0,0	-0,0	0,0	-	-	-	-	-
Nueva Zelandia	-18,5	-8,7	2,6	-2,4	-14,5	-21,0	-18,7	-28,5
Singapur	-2,7	1,5	11,2	24,3	-3,7	8,4	-75,0	-85,3
<b>Área del Euro</b>	<b>-1.045,9</b>	<b>-1.036,3</b>	<b>-759,2</b>	<b>-38,2</b>	<b>-316,2</b>	<b>94,4</b>	<b>253,7</b>	<b>-82,7</b>
Alemania	-495,3	-548,5	-442,7	-506,4	-778,9	-645,4	-848,6	-1.136,7
Austria	-27,1	-29,0	-43,5	-59,0	-96,7	-114,4	-125,5	-174,5
Bélgica	82,4	46,8	110,7	165,8	155,8	213,1	199,4	284,4
Chipre	0,6	0,2	0,1	0,7	0,8	2,1	3,2	3,2
Eslovenia	-2,8	-3,4	-2,7	-2,9	-4,5	-3,0	-2,0	-6,0
España	-195,0	-114,0	-105,8	-97,5	-65,9	-104,2	-72,1	14,0
Finlandia	-71,1	-86,6	-229,3	-156,3	-446,8	-197,2	-178,9	-196,2
Francia	-391,8	-425,4	-347,7	-206,2	-357,4	-367,6	-426,6	-491,8
Grecia	-1,5	-3,9	8,0	8,0	3,1	-17,6	10,2	7,9
Holanda	352,1	302,1	454,9	977,5	1.440,5	1.586,7	1.887,4	1.863,7
Irlanda	-18,6	-9,1	-10,2	-1,6	-2,6	-9,4	8,4	-20,6
Italia	-238,6	-122,4	-110,8	-121,4	-120,2	-193,5	-150,7	-131,2
Luxemburgo	-5,6	0,0	0,0	0,0	0,0	0,0	0,0	-9,2
Malta	0,0	0,0	0,0	0,0	0,0	0,0	0,0	-34,2
Portugal	-33,6	-30,4	-28,9	-26,5	-29,7	-44,5	-43,3	-55,5
<b>Resto UE (**)</b>	<b>136,3</b>	<b>219,3</b>	<b>246,0</b>	<b>282,0</b>	<b>-80,4</b>	<b>199,5</b>	<b>197,9</b>	<b>-16,8</b>
Bulgaria	0,3	-5,2	-0,2	0,2	-2,3	27,8	36,6	114,0
Dinamarca	-9,3	-9,2	-2,5	14,1	9,4	-2,2	-27,9	7,2
Estonia	-1,1	3,5	-8,7	2,3	1,7	-0,7	4,2	-1,8
Hungría	-8,1	-5,2	-11,4	-10,0	-9,4	-11,3	-14,8	-15,2
Inglaterra	325,0	363,5	428,7	456,4	233,3	284,3	352,9	235,7
Letonia	-1,6	-10,0	5,4	3,0	-1,3	13,0	12,9	8,4
Lituania	1,7	2,9	6,2	9,1	14,5	7,4	6,5	7,8
Polonia	-3,7	-7,6	-17,4	-7,8	-15,6	57,8	-0,0	-13,0
República Eslovaca	-1,1	-1,2	-2,4	-3,9	-4,2	-7,2	-13,3	-54,9
República Checa	-6,2	-8,3	-5,0	-8,8	-16,3	-23,6	-15,5	-19,1
Rumania	-15,0	-11,3	-4,4	-4,5	-17,6	-7,0	-2,3	-57,1
Suecia	-144,6	-92,5	-142,2	-168,1	-272,5	-138,8	-141,4	-228,8
<b>Balanza Comercial Países sin Acuerdos Vigentes (II)</b>	<b>-213,2</b>	<b>-105,8</b>	<b>174,6</b>	<b>240,1</b>	<b>373,5</b>	<b>595,1</b>	<b>1.070,7</b>	<b>1.055,4</b>
<b>Total Balanza Comercial de Chile (I+II)</b>	<b>-3.135,3</b>	<b>-2.418,5</b>	<b>-1.990,9</b>	<b>-1.985,9</b>	<b>-3.902,9</b>	<b>-4.231,9</b>	<b>-7.836,6</b>	<b>-15.466,2</b>

(\*): En proceso de ratificación.

(\*\*): Bulgaria y Rumania entran en la Unión Europea a contar de 2007.

Fuente: Departamento de Estudios e Informaciones, DIRECON (febrero 2009) sobre la base de cifras del Banco Central de Chile

POS/pos

**ANEXO N° 10**  
**EXPORTACIONES DE CHILE A CANADÁ**  
**CLASIFICADAS DE ACUERDO A LA CIU, 2001 - 2008**  
*(Cifras en millones de dólares FOB, de cada año y porcentajes)*

	2001	2002	2003	2004	2005	2006	2007	2008	Estructura (%)	
									2007	2008
<b>I. Agricultura, Fruticultura, Ganadería Silvicultura y Pesca Extractiva</b>	<b>6,5</b>	<b>6,2</b>	<b>9,8</b>	<b>14,7</b>	<b>19,0</b>	<b>24,0</b>	<b>35,8</b>	<b>34,9</b>	<b>3,0</b>	<b>2,5</b>
<b>Agricultura, fruticultura y ganadería</b>	<b>6,4</b>	<b>6,1</b>	<b>9,5</b>	<b>14,5</b>	<b>18,8</b>	<b>23,8</b>	<b>35,7</b>	<b>34,3</b>	<b>3,0</b>	<b>2,4</b>
Agricultura	2,6	1,0	1,2	1,5	3,6	3,1	4,7	6,4	0,4	0,5
Fruticultura	3,7	5,1	8,3	13,0	15,3	20,7	30,9	27,7	2,6	2,0
Ganadería	0,1	0,0	0,0	0,0	0,0	0,0	0,1	0,2	0,0	0,0
<b>Silvicultura</b>	<b>0,0</b>	<b>0,0</b>	<b>0,0</b>	<b>0,0</b>	<b>0,1</b>	<b>0,1</b>	<b>0,1</b>	<b>0,1</b>	<b>0,0</b>	<b>0,0</b>
<b>Pesca Extractiva</b>	<b>0,0</b>	<b>0,1</b>	<b>0,2</b>	<b>0,2</b>	<b>0,1</b>	<b>0,1</b>	<b>0,1</b>	<b>0,5</b>	<b>0,0</b>	<b>0,0</b>
<b>II. Minería</b>	<b>157,9</b>	<b>131,4</b>	<b>252,2</b>	<b>590,0</b>	<b>813,5</b>	<b>944,4</b>	<b>837,9</b>	<b>876,1</b>	<b>69,6</b>	<b>61,9</b>
Cobre	151,6	122,7	236,5	580,5	650,9	771,1	640,8	716,8	53,3	50,6
Resto	6,3	8,7	15,7	9,5	162,6	173,2	197,1	159,3	16,4	11,2
<b>III. Industria</b>	<b>96,2</b>	<b>123,9</b>	<b>149,7</b>	<b>173,1</b>	<b>234,7</b>	<b>316,2</b>	<b>311,2</b>	<b>479,0</b>	<b>25,9</b>	<b>33,8</b>
<b>Industria alimentaria, bebidas, licores y tabaco</b>	<b>61,8</b>	<b>69,6</b>	<b>79,8</b>	<b>93,8</b>	<b>109,0</b>	<b>141,8</b>	<b>170,4</b>	<b>224,9</b>	<b>14,2</b>	<b>15,9</b>
Alimentos y alimentos forrajeros	23,9	27,0	28,5	33,5	46,6	73,2	101,8	144,2	8,5	10,2
Bebidas, líquidos, alcoholes y tabacos	37,9	42,7	51,3	60,2	62,4	68,6	68,6	80,7	5,7	5,7
<b>Industria textil, prendas de vestir y cuero</b>	<b>6,0</b>	<b>5,2</b>	<b>6,9</b>	<b>5,7</b>	<b>6,0</b>	<b>3,8</b>	<b>2,4</b>	<b>2,9</b>	<b>0,2</b>	<b>0,2</b>
Textiles y confecciones de prendas de vestir	5,5	5,1	6,8	5,6	5,8	3,7	2,2	2,6	0,2	0,2
Curtiembre, talabartería, cuero y pieles, calz	0,5	0,1	0,1	0,1	0,2	0,1	0,2	0,3	0,0	0,0
<b>Forestales y muebles de madera</b>	<b>17,6</b>	<b>32,9</b>	<b>43,0</b>	<b>51,3</b>	<b>40,1</b>	<b>36,4</b>	<b>41,9</b>	<b>47,2</b>	<b>3,5</b>	<b>3,3</b>
<b>Celulosa, papel, cartón, editoriales e imprenta</b>	<b>1,1</b>	<b>0,2</b>	<b>0,8</b>	<b>0,2</b>	<b>0,0</b>	<b>0,1</b>	<b>0,1</b>	<b>0,4</b>	<b>0,0</b>	<b>0,0</b>
<b>Productos químicos básicos y preparados, petróleo y derivados, caucho y plástico</b>	<b>2,6</b>	<b>3,8</b>	<b>9,6</b>	<b>6,1</b>	<b>14,6</b>	<b>50,8</b>	<b>66,7</b>	<b>170,1</b>	<b>5,5</b>	<b>12,0</b>
<b>Productos de barro, loza y porcelana, vidrio y productos minerales no metálicos</b>	<b>0,2</b>	<b>0,4</b>	<b>0,7</b>	<b>1,0</b>	<b>1,2</b>	<b>0,7</b>	<b>0,9</b>	<b>1,1</b>	<b>0,1</b>	<b>0,1</b>
<b>Industria básica del hierro y del acero, industria básica de metales no ferrosos</b>	<b>0,5</b>	<b>0,5</b>	<b>1,8</b>	<b>6,2</b>	<b>4,8</b>	<b>12,2</b>	<b>8,2</b>	<b>10,7</b>	<b>0,7</b>	<b>0,8</b>
<b>Productos metálicos, maquinaria, equipos material eléctrico, instrumentos de medida y material de transporte</b>	<b>6,4</b>	<b>11,2</b>	<b>6,5</b>	<b>8,8</b>	<b>59,0</b>	<b>70,4</b>	<b>20,5</b>	<b>21,7</b>	<b>1,7</b>	<b>1,5</b>
Productos metálicos, maquinaria, equipos, material eléctrico e instrumentos de medida	4,2	5,8	6,3	7,3	6,7	18,4	11,8	18,2	1,0	1,3
Material de transporte	2,2	5,5	0,2	1,5	52,3	52,0	8,7	3,6	0,7	0,3
<b>Industria manufacturera no expresada</b>	<b>0,0</b>	<b>0,0</b>	<b>0,6</b>	<b>0,0</b>	<b>0,0</b>	<b>0,0</b>	<b>0,1</b>	<b>0,0</b>	<b>0,0</b>	<b>0,0</b>
<b>IV. Otros</b>	<b>5,0</b>	<b>2,3</b>	<b>3,3</b>	<b>2,5</b>	<b>3,9</b>	<b>7,2</b>	<b>18,2</b>	<b>26,3</b>	<b>1,5</b>	<b>1,9</b>
<b>V. Total Exportaciones</b>	<b>265,6</b>	<b>263,7</b>	<b>415,0</b>	<b>780,3</b>	<b>1.071,1</b>	<b>1.291,7</b>	<b>1.203,2</b>	<b>1.416,1</b>	<b>100,0</b>	<b>100,0</b>

Fuente: Departamento de Estudios e Informaciones, DIRECON (Febrero 2009) sobre la base de cifras del Banco Central de Chile

POS/pos

**ANEXO N° 11**  
**IMPORTACIONES DE CHILE DESDE CANADÁ, SEGÚN TIPO DE BIEN**  
**2001 - 2008**  
*(Cifras en millones de dólares CIF, de cada año y porcentajes)*

	2001	2002	2003	2004	2005	2006	2007	2008	Estructura (%)	
									2007	2008
<b>I. Bienes de Consumo</b>	<b>23,7</b>	<b>19,4</b>	<b>19,9</b>	<b>19,6</b>	<b>25,2</b>	<b>23,6</b>	<b>42,6</b>	<b>47,8</b>	<b>4,4</b>	<b>5,0</b>
<b>II. Bienes Intermedios</b>	<b>301,9</b>	<b>219,4</b>	<b>244,6</b>	<b>248,3</b>	<b>276,0</b>	<b>367,4</b>	<b>831,5</b>	<b>793,4</b>	<b>84,9</b>	<b>82,3</b>
Petróleo	-	-	0,0	-	-	-	-	-	-	-
Otros Combustibles y Lubricantes	38,5	23,8	23,7	38,0	70,4	132,0	538,7	409,1	55,0	42,4
<b>III. Bienes de Capital</b>	<b>101,6</b>	<b>82,7</b>	<b>68,6</b>	<b>80,6</b>	<b>105,2</b>	<b>91,9</b>	<b>105,0</b>	<b>122,6</b>	<b>10,7</b>	<b>12,7</b>
<b>IV. Total Importaciones</b>	<b>427,3</b>	<b>321,5</b>	<b>333,1</b>	<b>348,5</b>	<b>406,4</b>	<b>482,9</b>	<b>979,1</b>	<b>963,9</b>	<b>100,0</b>	<b>100,0</b>

Fuente: Departamento de Estudios e Informaciones, DIRECON (febrero 2009) sobre la base de cifras del Banco Central de Chile

POS/pos

**ANEXO N° 12**  
**PRINCIPALES PRODUCTOS EXPORTADOS POR CHILE A CANADÁ**  
**2007 - 2008**

(Cifras en millones de dólares FOB y porcentajes)

SACH	Glosa	Monto (FOB)		Estructura (%)	
		2007	2008	2007	2008
74020010	Cobre para el afino.	605,9	637,1	50,4	45,0
29051100	Metanol (alcohol metílico).	31,4	129,1	2,6	9,1
71081200	Las demás formas de oro, en bruto, para uso no monetario.	101,3	95,0	8,4	6,7
26030000	Minerales de cobre y sus concentrados.	29,0	79,7	2,4	5,6
71069120	Plata en bruto, aleada.	60,3	60,2	5,0	4,3
40111000	Neumáticos nuevos de caucho de los tipos utilizados en automóviles de turismo.	24,2	27,7	2,0	2,0
250000	Servicios considerados exportación de conformidad al artículo 17 y siguientes.	18,1	26,3	1,5	1,9
3041942	Filetes de salmónes del atlántico (salmo salar) y salmónes del danubio (huachincho).	10,6	25,7	0,9	1,8
22042121	Vino Cabernet Sauvignon, con denominación de origen, en recipientes con capacidad inferior a 2 litros.	17,8	17,5	1,5	1,2
8112020	Frambuesas congeladas.	9,3	13,1	0,8	0,9
22042127	Mezclas de vinos tintos, con denominación de origen, en recipientes con capacidad inferior a 2 litros.	5,1	12,9	0,4	0,9
28332500	Sulfato de cobre.	8,3	10,9	0,7	0,8
8119090	Las demás frutas sin cocer o cocidas, con agua o vapor, congeladas, incluidas las frutas deshidratadas.	2,0	10,6	0,2	0,7
22042190	Los demás vinos y mostos, en recipientes con capacidad inferior o igual a 2 litros.	11,0	10,4	0,9	0,7
44091022	Perfiles y molduras, para muebles, marcos y decorados interiores, conducidos por electricidad.	7,3	10,0	0,6	0,7
8081020	Manzana, variedad royal gala, fresca.	10,0	9,9	0,8	0,7
44119320	Tableros de fibra de madera, de densidad superior a 0,5 g/cm3 pero inferior a 0,8 g/cm3.	9,6	9,4	0,8	0,7
3049943	Trozos de salmónes del atlántico y salmónes del danubio, congelados.	6,1	8,9	0,5	0,6
44123910	Las demás maderas de coníferas.	7,5	8,7	0,6	0,6
3042942	Filetes de salmónes del atlántico (salmo salar) y salmónes del danubio (huachincho).	6,2	8,7	0,5	0,6
73121010	Cables de alambre de sección circular de diámetro superior o igual a 1 mm.	5,5	8,3	0,5	0,6
74111000	Tubos de cobre refinado.	7,0	7,2	0,6	0,5
8111000	Frutillas (fresas) congeladas.	9,9	6,8	0,8	0,5
22042111	Vino Sauvignon Blanc, con denominación de origen, en recipientes con capacidad inferior a 2 litros.	6,1	6,7	0,5	0,5
22042122	Vino Merlot, con denominación de origen, en recipientes con capacidad inferior a 2 litros.	7,5	6,3	0,6	0,4
	<b>Total Principales Productos</b>	<b>1.017,3</b>	<b>1.246,9</b>	<b>84,5</b>	<b>88,0</b>
	Otros Productos	185,9	169,2	15,5	12,0
	<b>Total Exportaciones</b>	<b>1.203,2</b>	<b>1.416,1</b>	<b>100,0</b>	<b>100,0</b>

(\*): Corresponden a los 25 productos con mayor monto exportado del período enero - diciembre 2008

Fuente: Departamento de Estudios e Informaciones, DIRECON (febrero 2009) en base a cifras del Banco Central de Chile

**ANEXO N° 13**  
**PRINCIPALES PRODUCTOS IMPORTADOS POR CHILE DESDE CANADÁ**  
**2007 - 2008**

(Cifras en millones de dólares CIF y porcentajes)

SACH	Glosa	Monto (FOB)		Estructura (%)	
		2007	2008	2007	2008
27101123	Gasolina para vehículos terrestres, sin plomo, de 97 octanos.	274,8	194,3	28,1	20,2
27101951	Aceite combustible residual pesado, fuel oil 6.	-	91,8	-	9,5
27011210	Hulla bituminosa para uso metalúrgico, incluso pulverizada, pero sin aglomeración.	31,8	71,3	3,2	7,4
10019000	Los demás trigo y morcajo (tranquillón).	24,3	55,1	2,5	5,7
72283000	Las demás barras, simplemente laminadas o extrudidas en caliente.	0,3	19,1	0,0	2,0
27011220	Hulla bituminosa para uso térmico, incluso pulverizada, pero sin aglomeración.	30,3	17,1	3,1	1,8
39012000	Poliétileno de densidad superior o igual a 0,94, en forma primaria.	3,5	17,0	0,4	1,8
27101940	Aceites combustibles destilados (gasoil, diesel oil).	201,0	17,0	20,5	1,8
27101930	Combustibles para motores a reacción.	-	16,7	-	1,7
7134000	Lentejas secas desvainadas.	8,4	14,0	0,9	1,5
15141100	Aceites de nabo (de nabina) o de colza con bajo contenido de ácido erucico.	-	11,8	-	1,2
85171200	Teléfonos celulares (móviles) y los de otras redes.	11,8	11,5	1,2	1,2
87032491	Automóviles de turismo, de cilindrada superior a 3000 cm3.	9,1	11,5	0,9	1,2
87041010	Volquetes automotores concebidos para utilizarlos fuera de la red de carreteras.	1,3	10,6	0,1	1,1
29091910	Metil terbutil éter (mtbe), halogenado, sulfonado, nitrado o nitrosado.	-	10,0	-	1,0
39204300	Las demás placas, láminas, hojas y tiras, de plástico no celular y sin refuerzo.	0,6	8,9	0,1	0,9
84118200	Las demás turbinas de gas de potencia superior a 5000 kw.	-	8,6	-	0,9
84304910	Las demás máquinas de sondeo o perforación, estacionarias.	5,3	8,2	0,5	0,9
84749090	Las demás partes para máquinas y aparatos de clasificar, cribar, separar, lavar, etc.	2,5	7,8	0,3	0,8
84749010	Partes coladas o moldeadas, de fundición, hierro o acero.	2,9	7,5	0,3	0,8
30023000	Vacunas para uso en veterinaria.	18,0	7,1	1,8	0,7
48042100	Papel kraft para sacos (bolsas), crudo.	5,3	7,0	0,5	0,7
84314320	Partes para unidad de perforación o de sondeo.	4,0	6,1	0,4	0,6
87054090	Los demás camiones hormigonera.	0,4	5,9	0,0	0,6
84292010	Motoniveladoras.	5,3	5,8	0,5	0,6
	<b>Total Principales Productos</b>	<b>640,8</b>	<b>642,1</b>	<b>65,5</b>	<b>66,6</b>
	Otros Productos	338,3	321,8	34,5	33,4
	<b>Total Importaciones</b>	<b>979,1</b>	<b>963,9</b>	<b>100,0</b>	<b>100,0</b>

(\*): Corresponden a los 25 productos con mayor monto importado del período enero - diciembre 2008

Fuente: Departamento de Estudios e Informaciones, DIRECON (febrero 2009) sobre la base de cifras del Banco Central de Chile

**ANEXO N° 14**  
**EXPORTACIONES DE CHILE A CENTRO AMÉRICA**  
**CLASIFICADAS DE ACUERDO A LA CIU, 2001 - 2008**  
*(Cifras en millones de dólares FOB, de cada año y porcentajes)*

	2001	2002	2003	2004	2005	2006	2007	2008	Estructura (%)	
									2007	2008
<b>I. Agricultura, Fruticultura, Ganadería Silvicultura y Pesca Extractiva</b>	<b>12,7</b>	<b>17,6</b>	<b>20,3</b>	<b>22,8</b>	<b>20,4</b>	<b>27,2</b>	<b>30,3</b>	<b>32,4</b>	<b>5,2</b>	<b>4,4</b>
<b>Agricultura, fruticultura y ganadería</b>	<b>12,1</b>	<b>16,8</b>	<b>20,2</b>	<b>22,6</b>	<b>20,3</b>	<b>26,9</b>	<b>30,1</b>	<b>31,3</b>	<b>5,2</b>	<b>4,2</b>
Agricultura	0,1	0,3	0,4	1,2	1,5	1,3	0,9	0,9	0,2	0,1
Fruticultura	11,4	16,3	19,8	21,4	18,9	25,7	29,2	30,4	5,0	4,1
Ganadería	0,6	0,3	0,1	0,0	-	0,0	0,0	0,0	0,0	0,0
<b>Silvicultura</b>	<b>0,6</b>	<b>0,8</b>	<b>0,1</b>	<b>0,2</b>	<b>0,1</b>	<b>0,3</b>	<b>0,2</b>	<b>1,0</b>	<b>0,0</b>	<b>0,1</b>
<b>Pesca Extractiva</b>	<b>0,0</b>	<b>0,0</b>	<b>-</b>	<b>0,0</b>	<b>0,0</b>	<b>-</b>	<b>-</b>	<b>-</b>	<b>-</b>	<b>-</b>
<b>II. Minería</b>	<b>2,7</b>	<b>0,8</b>	<b>0,6</b>	<b>1,0</b>	<b>2,0</b>	<b>2,3</b>	<b>3,1</b>	<b>2,9</b>	<b>0,5</b>	<b>0,4</b>
Cobre	2,4	-	-	-	-	-	-	-	-	-
Resto	0,3	0,8	0,6	1,0	2,0	2,3	3,1	2,9	0,5	0,4
<b>III. Industria</b>	<b>133,2</b>	<b>158,4</b>	<b>251,8</b>	<b>360,3</b>	<b>366,1</b>	<b>476,5</b>	<b>546,6</b>	<b>699,5</b>	<b>93,8</b>	<b>94,6</b>
<b>Industria alimentaria, bebidas, licores y tabaco</b>	<b>34,8</b>	<b>38,3</b>	<b>49,8</b>	<b>57,5</b>	<b>66,3</b>	<b>76,2</b>	<b>101,1</b>	<b>102,1</b>	<b>17,3</b>	<b>13,8</b>
Alimentos y alimentos forrajeros	30,0	15,1	23,5	25,6	32,0	37,3	89,2	89,0	15,3	12,0
Bebidas, líquidos, alcoholes y tabacos	4,8	23,2	26,3	31,9	34,3	38,9	11,9	13,1	2,0	1,8
<b>Industria textil, prendas de vestir y cuero</b>	<b>2,3</b>	<b>1,9</b>	<b>1,2</b>	<b>1,6</b>	<b>2,0</b>	<b>2,6</b>	<b>2,7</b>	<b>1,9</b>	<b>0,5</b>	<b>0,3</b>
Textiles y confecciones de prendas de vestir	2,2	1,8	1,1	1,5	1,6	2,3	2,5	1,7	0,4	0,2
Curtiembre, talabartería, cuero y pieles, calz	0,1	0,1	0,0	0,1	0,4	0,3	0,2	0,1	0,0	0,0
<b>Forestales y muebles de madera</b>	<b>16,7</b>	<b>18,3</b>	<b>17,5</b>	<b>10,0</b>	<b>9,6</b>	<b>13,3</b>	<b>27,5</b>	<b>47,8</b>	<b>4,7</b>	<b>6,5</b>
<b>Celulosa, papel, cartón, editoriales e imprenta</b>	<b>2,9</b>	<b>6,9</b>	<b>13,5</b>	<b>16,0</b>	<b>14,8</b>	<b>22,4</b>	<b>24,8</b>	<b>29,0</b>	<b>4,3</b>	<b>3,9</b>
<b>Productos químicos básicos y preparados, petróleo y derivados, caucho y plástico</b>	<b>39,3</b>	<b>55,6</b>	<b>129,1</b>	<b>221,1</b>	<b>197,3</b>	<b>226,5</b>	<b>276,7</b>	<b>413,2</b>	<b>47,5</b>	<b>55,9</b>
<b>Productos de barro, loza y porcelana, vidrio y productos minerales no metálicos</b>	<b>3,1</b>	<b>4,1</b>	<b>5,1</b>	<b>3,7</b>	<b>3,8</b>	<b>5,0</b>	<b>3,8</b>	<b>1,8</b>	<b>0,7</b>	<b>0,2</b>
<b>Industria básica del hierro y del acero, industria básica de metales no ferrosos</b>	<b>19,0</b>	<b>19,3</b>	<b>20,9</b>	<b>36,0</b>	<b>49,3</b>	<b>98,9</b>	<b>69,8</b>	<b>68,4</b>	<b>12,0</b>	<b>9,3</b>
<b>Productos metálicos, maquinaria, equipos material eléctrico, instrumentos de medida y material de transporte</b>	<b>7,8</b>	<b>9,3</b>	<b>13,4</b>	<b>13,8</b>	<b>22,7</b>	<b>27,4</b>	<b>32,4</b>	<b>33,8</b>	<b>5,6</b>	<b>4,6</b>
Productos metálicos, maquinaria, equipos, material eléctrico e instrumentos de medida	7,7	8,5	12,8	13,0	21,7	25,8	32,0	33,2	5,5	4,5
Material de transporte	0,1	0,8	0,6	0,8	1,0	1,6	0,4	0,6	0,1	0,1
<b>Industria manufacturera no expresada</b>	<b>7,2</b>	<b>4,8</b>	<b>1,4</b>	<b>0,5</b>	<b>0,3</b>	<b>4,1</b>	<b>7,8</b>	<b>1,5</b>	<b>1,3</b>	<b>0,2</b>
<b>IV. Otros</b>	<b>0,5</b>	<b>4,3</b>	<b>0,3</b>	<b>1,1</b>	<b>2,8</b>	<b>5,4</b>	<b>2,7</b>	<b>4,4</b>	<b>0,5</b>	<b>0,6</b>
<b>V. Total Exportaciones</b>	<b>149,0</b>	<b>181,2</b>	<b>272,9</b>	<b>385,2</b>	<b>391,3</b>	<b>511,4</b>	<b>582,7</b>	<b>739,1</b>	<b>100,0</b>	<b>100,0</b>

Fuente: Departamento de Estudios e Informaciones, DIRECON (febrero 2009) sobre la base de cifras del Banco Central de Chile

POS/pos

**ANEXO N° 15**  
**IMPORTACIONES DE CHILE DESDE CENTRO AMÉRICA, SEGÚN TIPO DE BIEN**  
**2001 - 2008**  
*(Cifras en millones de dólares CIF, de cada año y porcentajes)*

	2001	2002	2003	2004	2005	2006	2007	2008	Estructura (%)	
									2007	2008
<b>I. Bienes de Consumo</b>	<b>2,3</b>	<b>1,9</b>	<b>2,4</b>	<b>3,3</b>	<b>3,7</b>	<b>3,4</b>	<b>12,3</b>	<b>16,7</b>	<b>17,4</b>	<b>11,1</b>
<b>II. Bienes Intermedios</b>	<b>5,9</b>	<b>11,8</b>	<b>16,4</b>	<b>20,7</b>	<b>21,2</b>	<b>13,5</b>	<b>58,0</b>	<b>132,5</b>	<b>82,0</b>	<b>88,1</b>
Petróleo	-	-	-	-	-	-	-	-	-	-
Otros Combustibles y Lubricantes	-	0,0	0,0	0,0	-	0,0	0,0	0,1	0,0	0,0
<b>III. Bienes de Capital</b>	<b>2,4</b>	<b>0,6</b>	<b>1,9</b>	<b>1,6</b>	<b>1,5</b>	<b>0,9</b>	<b>0,4</b>	<b>1,1</b>	<b>0,6</b>	<b>0,8</b>
<b>IV. Total Importaciones</b>	<b>10,6</b>	<b>14,2</b>	<b>20,7</b>	<b>25,7</b>	<b>26,5</b>	<b>17,8</b>	<b>70,8</b>	<b>150,3</b>	<b>100,0</b>	<b>100,0</b>

Fuente: Departamento de Estudios e Informaciones, DIRECON (febrero 2009) sobre la base de cifras del Banco Central de Chile

POS/pos

**ANEXO N° 16**  
**PRINCIPALES PRODUCTOS EXPORTADOS POR CHILE A CENTRO AMÉRICA**  
**2007 - 2008**

(Cifras en millones de dólares FOB y porcentajes)

SACH	Glosa	Monto (FOB)		Estructura (%)	
		2007	2008	2007	2008
27101127	Gasolina para vehículos terrestres, sin plomo, de 95 octanos.	94,3	213,0	16,2	28,8
27101129	Las demás gasolinas, excepto para aviación.	132,7	130,1	22,8	17,6
74081110	Alambres de cobre refinado, de sección transversal inferior o igual a 9,5 mm.	63,3	60,0	10,9	8,1
48109210	Cartulinas.	17,0	21,8	2,9	2,9
44071012	Madera de pino insigne simplemente aserrada.	12,2	18,5	2,1	2,5
73082000	Torres y castilletes, de fundición, hierro o acero.	14,0	14,2	2,4	1,9
20079990	Las demás confituras, jaleas y mermeladas, purés y pastas de frutas u otros.	6,9	12,3	1,2	1,7
19049000	Los demás cereales en grano precocidos o preparados de otra forma, excepto arroz.	7,2	11,3	1,2	1,5
21069020	Preparaciones compuestas no alcohólicas para la fabricación de bebidas.	8,8	9,9	1,5	1,3
44071013	Madera de pino insigne cepillada ya sea en todas sus caras y cantos o sola una cara.	4,2	9,2	0,7	1,2
8081020	Manzana, variedad royal gala, fresca.	7,7	9,1	1,3	1,2
27101126	Gasolina para vehículos terrestres, sin plomo, de 90 octanos.	6,6	8,3	1,1	1,1
28342190	Los demás nitratos, excepto con un contenido de nitrato de potasio inferior al 10%.	1,2	8,0	0,2	1,1
39202010	Las demás placas, láminas, hojas y tiras, de plástico no celular y sin refuerzo.	2,7	7,9	0,5	1,1
31043000	Sulfato de potasio.	1,1	7,4	0,2	1,0
76072090	Las demás hojas y tiras delgadas, de aluminio con soporte.	5,4	6,7	0,9	0,9
20029012	Purés y jugos de valor brix superior o igual a 30 pero inferior o igual a 32.	12,7	6,4	2,2	0,9
4029910	Leche condensada.	5,5	6,2	0,9	0,8
8061030	Uva, variedad red globe, fresca.	6,0	5,8	1,0	0,8
20079911	Pulpa de durazno, obtenida por cocción, incluso con adición de azúcar u otros.	4,8	5,8	0,8	0,8
19011090	Las demás preparaciones para la alimentación infantil acondicionadas para ser consumidas.	4,6	5,7	0,8	0,8
44111400	Tableros de fibra de densidad media (llamados « mdf »), de espesor superior a 3 mm.	1,4	4,9	0,2	0,7
39201010	Las demás placas, láminas, hojas y tiras, de plástico no celular y sin refuerzo.	3,3	4,9	0,6	0,7
8081010	Manzana, variedad richared delicius, fresca.	4,6	4,5	0,8	0,6
250000	Servicios considerados exportación de conformidad al artículo 17 y siguientes.	2,7	4,4	0,5	0,6
	<b>Total Principales Productos</b>	<b>430,9</b>	<b>596,2</b>	<b>74,0</b>	<b>80,7</b>
	Otros Productos	151,8	143,0	26,0	19,3
	<b>Total Exportaciones</b>	<b>582,7</b>	<b>739,1</b>	<b>100,0</b>	<b>100,0</b>

(\*) Corresponden a los 25 productos con mayor monto exportado del periodo enero - diciembre 2008

Fuente: Departamento de Estudios e Informaciones, DIRECON (febrero 2009) en base a cifras del Banco Central de Chile

**ANEXO N° 17**  
**PRINCIPALES PRODUCTOS IMPORTADOS POR CHILE DESDE CENTRO AMÉRICA**  
**2007 - 2008**

(Cifras en millones de dólares CIF y porcentajes)

SACH	Glosa	Monto (FOB)		Estructura (%)	
		2007	2008	2007	2008
17019910	Azúcar de caña refinada, en estado sólido.	39,7	104,1	6,8	69,3
40012200	Cauchos técnicamente especificados (tsnr).	5,7	8,5	1,0	5,7
22084010	Ron, procedente de la destilación, previa fermentación, de productos de la caña de azúcar.	3,4	4,6	0,6	3,1
48184020	Pañales para bebés.	4,5	2,9	0,8	1,9
76071100	Hojas y tiras delgadas de aluminio, de espesor inferior o igual a 0,2 mm, sin refuerzo.	3,0	2,4	0,5	1,6
3049999	Las demás carnes congeladas, excepto las de merluza de cola, merluza de cola y merluza de cola.	0,0	2,2	0,0	1,4
40012900	Los demás cauchos naturales.	0,8	1,7	0,1	1,1
40112000	Neumáticos nuevos de caucho de los tipos utilizados en autobuses y camiones.	0,3	1,7	0,0	1,1
47071090	Los demás papeles o cartones corrugados.	0,1	1,4	0,0	0,9
39076000	Poli(tereftalato de etileno), en forma primaria.	0,5	1,2	0,1	0,8
85423100	Procesadores y controladores, incluso combinados con memorias, convertidores de energía, etc.	0,6	1,2	0,1	0,8
73102990	Los demás recipientes, excepto barriles, tambores y bidones.	0,5	1,0	0,1	0,7
8119090	Las demás frutas sin cocer o cocidas, con agua o vapor, congeladas, incluidas las frutas deshidratadas.	0,4	1,0	0,1	0,7
40011000	Látex de caucho natural, incluso prevulcanizado.	0,8	0,9	0,1	0,6
47079020	Desperdicios y desechos de cartón.	0,1	0,7	0,0	0,5
47079010	Desperdicios y desechos de papel.	0,1	0,7	0,0	0,5
40111000	Neumáticos nuevos de caucho de los tipos utilizados en automóviles de turismo.	0,7	0,6	0,1	0,4
62121020	Sostenes (corpiños), incluso de puntos, de fibras sintéticas o artificiales.	0,4	0,6	0,1	0,4
90183990	Las demás agujas, cánulas e instrumentos similares.	0,2	0,5	0,0	0,3
40169390	Las demás juntas o empaquetaduras, de caucho vulcanizado, sin endurecerse.	0,1	0,5	0,0	0,3
62029000	Las demás plantas vivas (incluidas sus raíces), esquejes e injertos; micelios.	0,3	0,4	0,1	0,3
72109000	Los demás productos laminados planos de hierro o acero sin alea, de anchura superior a 150 mm.	-	0,4	-	0,3
69109090	Los demás bides, urinarios y aparatos fijos similares, de cerámica, para uso sanitario.	0,0	0,4	0,0	0,2
61082221	Bragas (bombachas, calzones) (incluso las que no llegan hasta la cintura).	0,3	0,3	0,0	0,2
84798990	Las demás máquinas y aparatos mecánicos con una función propia, excepto las de las partidas 8407, 8408, 8409, 8410, 8411, 8412, 8413, 8414, 8415, 8416, 8417, 8418, 8419, 8420, 8421, 8422, 8423, 8424, 8425, 8426, 8427, 8428, 8429, 8430, 8431, 8432, 8433, 8434, 8435, 8436, 8437, 8438, 8439, 8440, 8441, 8442, 8443, 8444, 8445, 8446, 8447, 8448, 8449, 8450, 8451, 8452, 8453, 8454, 8455, 8456, 8457, 8458, 8459, 8460, 8461, 8462, 8463, 8464, 8465, 8466, 8467, 8468, 8469, 8470, 8471, 8472, 8473, 8474, 8475, 8476, 8477, 8478, 8479, 8480, 8481, 8482, 8483, 8484, 8485, 8486, 8487, 8488, 8489, 8490, 8491, 8492, 8493, 8494, 8495, 8496, 8497, 8498, 8499.	-	0,3	-	0,2
	<b>Total Principales Productos</b>	<b>62,5</b>	<b>140,3</b>	<b>10,7</b>	<b>93,3</b>
	Otros Productos	520,2	10,1	89,3	6,7
	<b>Total Importaciones</b>	<b>582,7</b>	<b>150,3</b>	<b>100,0</b>	<b>100,0</b>

(\*) Corresponden a los 25 productos con mayor monto importado del periodo enero - diciembre 2008

Fuente: Departamento de Estudios e Informaciones, DIRECON (febrero 2009) sobre la base de cifras del Banco Central de Chile



**ANEXO N° 18**  
**EXPORTACIONES DE CHILE A BOLIVIA**  
**CLASIFICADAS DE ACUERDO A LA CIU, 2001 - 2008**  
*(Cifras en millones de dólares FOB, de cada año y porcentajes)*

	2001	2002	2003	2004	2005	2006	2007	2008	Estructura (%)	
									2007	2008
<b>I. Agricultura, Fruticultura, Ganadería Silvicultura y Pesca Extractiva</b>	<b>4,8</b>	<b>4,6</b>	<b>3,2</b>	<b>3,2</b>	<b>2,6</b>	<b>2,1</b>	<b>2,1</b>	<b>3,2</b>	<b>0,7</b>	<b>0,7</b>
<b>Agricultura, fruticultura y ganadería</b>	<b>4,8</b>	<b>4,6</b>	<b>3,2</b>	<b>3,2</b>	<b>2,6</b>	<b>2,1</b>	<b>2,1</b>	<b>3,2</b>	<b>0,7</b>	<b>0,7</b>
Agricultura	0,2	0,2	0,1	0,1	0,1	0,2	0,2	0,1	0,1	0,0
Fruticultura	4,3	4,2	3,0	3,0	2,4	1,9	2,0	3,1	0,7	0,7
Ganadería	0,3	0,2	0,0	0,1	0,0	0,0	0,0	0,0	0,0	0,0
<b>Silvicultura</b>	<b>0,0</b>	<b>0,0</b>	<b>0,0</b>	<b>-</b>	<b>0,0</b>	<b>-</b>	<b>0,0</b>	<b>-</b>	<b>0,0</b>	<b>-</b>
<b>Pesca Extractiva</b>	<b>-</b>	<b>0,0</b>	<b>0,0</b>	<b>0,0</b>	<b>-</b>	<b>0,0</b>	<b>-</b>	<b>-</b>	<b>-</b>	<b>-</b>
<b>II. Minería</b>	<b>0,3</b>	<b>0,2</b>	<b>0,2</b>	<b>0,3</b>	<b>0,9</b>	<b>0,4</b>	<b>0,1</b>	<b>0,9</b>	<b>0,0</b>	<b>0,2</b>
Cobre	-	0,0	0,0	0,0	0,0	-	0,0	-	0,0	-
Resto	0,3	0,2	0,2	0,3	0,9	0,4	0,1	0,9	0,0	0,2
<b>III. Industria</b>	<b>136,8</b>	<b>133,2</b>	<b>136,6</b>	<b>135,0</b>	<b>206,4</b>	<b>279,5</b>	<b>290,4</b>	<b>421,3</b>	<b>96,8</b>	<b>97,8</b>
<b>Industria alimentaria, bebidas, licores y tabaco</b>	<b>33,1</b>	<b>31,2</b>	<b>33,0</b>	<b>30,8</b>	<b>34,9</b>	<b>40,0</b>	<b>44,8</b>	<b>41,2</b>	<b>14,9</b>	<b>9,6</b>
Alimentos y alimentos forrajeros	30,0	14,4	15,2	12,0	15,5	18,1	37,8	34,5	12,6	8,0
Bebidas, líquidos, alcoholes y tabacos	3,2	16,8	17,8	18,8	19,4	22,0	7,0	6,8	2,3	1,6
<b>Industria textil, prendas de vestir y cuero</b>	<b>14,3</b>	<b>12,4</b>	<b>12,4</b>	<b>11,0</b>	<b>10,9</b>	<b>11,0</b>	<b>12,3</b>	<b>10,1</b>	<b>4,1</b>	<b>2,3</b>
Textiles y confecciones de prendas de vestir	13,2	11,5	11,8	10,6	10,3	10,4	11,8	8,6	3,9	2,0
Curtiembre, talabartería, cuero y pieles, calz	1,1	0,9	0,6	0,5	0,6	0,6	0,5	1,5	0,2	0,4
<b>Forestales y muebles de madera</b>	<b>1,4</b>	<b>1,4</b>	<b>1,2</b>	<b>0,6</b>	<b>0,8</b>	<b>5,6</b>	<b>0,8</b>	<b>1,8</b>	<b>0,3</b>	<b>0,4</b>
<b>Celulosa, papel, cartón, editoriales e imprenta</b>	<b>16,3</b>	<b>15,0</b>	<b>14,2</b>	<b>15,2</b>	<b>16,6</b>	<b>18,6</b>	<b>14,6</b>	<b>16,7</b>	<b>4,9</b>	<b>3,9</b>
<b>Productos químicos básicos y preparados, petróleo y derivados, caucho y plástico</b>	<b>55,8</b>	<b>58,2</b>	<b>56,0</b>	<b>50,9</b>	<b>95,4</b>	<b>104,5</b>	<b>105,8</b>	<b>231,2</b>	<b>35,3</b>	<b>53,7</b>
<b>Productos de barro, loza y porcelana, vidrio y productos minerales no metálicos</b>	<b>2,1</b>	<b>1,9</b>	<b>1,7</b>	<b>1,7</b>	<b>1,6</b>	<b>2,1</b>	<b>3,4</b>	<b>1,9</b>	<b>1,1</b>	<b>0,4</b>
<b>Industria básica del hierro y del acero, industria básica de metales no ferrosos</b>	<b>3,5</b>	<b>3,7</b>	<b>5,0</b>	<b>7,7</b>	<b>10,2</b>	<b>18,0</b>	<b>28,5</b>	<b>33,8</b>	<b>9,5</b>	<b>7,8</b>
<b>Productos metálicos, maquinaria, equipos material eléctrico, instrumentos de medida y material de transporte</b>	<b>9,2</b>	<b>8,1</b>	<b>12,0</b>	<b>16,5</b>	<b>35,5</b>	<b>78,8</b>	<b>79,4</b>	<b>80,8</b>	<b>26,5</b>	<b>18,8</b>
Productos metálicos, maquinaria, equipos, material eléctrico e instrumentos de medida	8,7	6,6	9,2	13,0	30,6	68,8	48,5	71,5	16,2	16,6
Material de transporte	0,4	1,5	2,8	3,5	4,9	10,0	30,9	9,2	10,3	2,1
<b>Industria manufacturera no expresada</b>	<b>1,0</b>	<b>1,3</b>	<b>1,0</b>	<b>0,5</b>	<b>0,6</b>	<b>0,8</b>	<b>0,8</b>	<b>3,9</b>	<b>0,3</b>	<b>0,9</b>
<b>IV. Otros</b>	<b>1,3</b>	<b>1,7</b>	<b>1,2</b>	<b>1,1</b>	<b>1,3</b>	<b>4,4</b>	<b>7,3</b>	<b>5,3</b>	<b>2,4</b>	<b>1,2</b>
<b>V. Total Exportaciones</b>	<b>143,3</b>	<b>139,7</b>	<b>141,2</b>	<b>139,5</b>	<b>211,1</b>	<b>286,3</b>	<b>300,0</b>	<b>430,7</b>	<b>100,0</b>	<b>100,0</b>

Fuente: Departamento de Estudios e Informaciones, DIRECON (febrero 2009) sobre la base de cifras del Banco Central de Chile

POS/pos

**ANEXO N° 19**  
**IMPORTACIONES DE CHILE DESDE BOLIVIA, SEGÚN TIPO DE BIEN**  
**2001 - 2008**  
*(Cifras en millones de dólares CIF, de cada año y porcentajes)*

	2001	2002	2003	2004	2005	2006	2007	2008	Estructura (%)	
									2007	2008
<b>I. Bienes de Consumo</b>	<b>3,9</b>	<b>4,8</b>	<b>5,0</b>	<b>5,8</b>	<b>7,1</b>	<b>9,1</b>	<b>15,9</b>	<b>12,5</b>	<b>27,9</b>	<b>16,0</b>
<b>II. Bienes Intermedios</b>	<b>21,1</b>	<b>17,3</b>	<b>36,4</b>	<b>47,5</b>	<b>30,7</b>	<b>49,0</b>	<b>39,9</b>	<b>65,4</b>	<b>70,1</b>	<b>83,7</b>
Petróleo	-	4,8	9,1	-	-	19,6	-	-	-	-
Otros Combustibles y Lubricantes	3,5	1,7	1,7	2,8	1,6	1,6	0,9	0,8	1,5	1,1
<b>III. Bienes de Capital</b>	<b>0,1</b>	<b>0,5</b>	<b>0,1</b>	<b>0,1</b>	<b>0,0</b>	<b>0,5</b>	<b>1,2</b>	<b>0,3</b>	<b>2,1</b>	<b>0,3</b>
<b>IV. Total Importaciones</b>	<b>25,0</b>	<b>22,6</b>	<b>41,5</b>	<b>53,3</b>	<b>37,9</b>	<b>58,6</b>	<b>57,0</b>	<b>78,1</b>	<b>100,0</b>	<b>100,0</b>

Fuente: Departamento de Estudios e Informaciones, DIRECON (febrero 2009) sobre la base de cifras del Banco Central de Chile

POS/pos

**ANEXO N° 20**  
**PRINCIPALES PRODUCTOS EXPORTADOS POR CHILE A BOLIVIA**  
**2007 - 2008**

(Cifras en millones de dólares FOB y porcentajes)

SACH	Glosa	Monto (FOB)		Estructura (%)	
		2007	2008	2007	2008
27101940	Aceites combustibles destilados (gasoil, diesel oil).	45,0	128,3	15,0	29,8
28332500	Sulfato de cobre.	4,4	24,9	1,5	5,8
73261110	Bolas y artículos similares para molienda de minerales, forjadas o estampadas.	5,0	15,3	1,7	3,6
21069020	Preparaciones compuestas no alcohólicas para la fabricación de bebidas.	13,8	15,0	4,6	3,5
84295210	Excavadoras, cuya superestructura pueda girar 360 grados.	2,7	12,4	0,9	2,9
84291110	Topadoras frontales («bulldozers»), de oruga.	1,1	8,1	0,4	1,9
48010010	Papel prensa en bobinas.	4,9	7,7	1,6	1,8
30049010	Los demás medicamentos (excepto los productos de las partidas 30.02 30.03).	6,7	7,4	2,2	1,7
27150000	Mezclas bituminosas a base de asfalto o de betún naturales, de betún de petróleo.	1,2	6,7	0,4	1,6
29309099	Los demás tiocompuestos orgánicos.	0,0	5,6	0,0	1,3
250000	Servicios considerados exportación de conformidad al artículo 17 y siguientes.	5,0	5,3	1,7	1,2
73063000	Los demás tubos y perfiles huecos (por ejemplo: soldados, remachados, galvanizados).	3,3	5,0	1,1	1,2
27101959	Los demás aceites combustibles residuales pesados.	-	4,8	-	1,1
31023000	Nitrato de amonio, incluso en disolución acuosa.	4,1	4,5	1,4	1,1
72106100	Productos laminados de hierro o acero sin alear, de anchura superior o igual a 150 mm.	4,4	3,5	1,5	0,8
40112000	Neumáticos nuevos de caucho de los tipos utilizados en autobuses y camiones.	4,1	3,3	1,4	0,8
84295110	Cargadores frontales.	6,1	2,8	2,0	0,7
84139100	Partes de bombas para líquidos.	1,3	2,8	0,4	0,7
28070000	Acido sulfúrico; oleum.	1,0	2,6	0,3	0,6
72163100	Perfiles de hierro o acero, sin alear, en u, simplemente laminados o extrudados.	1,8	2,4	0,6	0,6
27101963	Aceites lubricantes terminados.	0,2	2,4	0,1	0,5
22030000	Cerveza de malta.	4,0	2,3	1,3	0,5
16041912	Jurel con salsa de tomate en conserva entero o en trozos, excepto picado.	5,4	2,2	1,8	0,5
17041090	Los demás chicles y gomas de mascar.	1,8	2,1	0,6	0,5
84423000	Las demás máquinas aparatos y material para preparar o fabricar clises, películas, etc.	0,0	2,1	0,0	0,5
	<b>Total Principales Productos</b>	<b>127,3</b>	<b>279,7</b>	<b>42,4</b>	<b>64,9</b>
	Otros Productos	172,7	151,0	57,6	35,1
	<b>Total Exportaciones</b>	<b>300,0</b>	<b>430,7</b>	<b>100,0</b>	<b>100,0</b>

(\*) Corresponden a los 25 productos con mayor monto exportado del periodo enero - diciembre 2008  
Fuente: Departamento de Estudios e Informaciones, DIRECON (febrero 2009) sobre la base de cifras del Banco Central de Chile

**ANEXO N° 21**  
**PRINCIPALES PRODUCTOS IMPORTADOS POR CHILE DESDE BOLIVIA**  
**2007 - 2008**

(Cifras en millones de dólares CIF y porcentajes)

SACH	Glosa	Monto (FOB)		Estructura (%)	
		2007	2008	2007	2008
23040010	Tortas.	8,3	14,4	14,6	18,5
23063010	Tortas de semilla de girasol.	7,9	9,4	13,8	12,0
23040020	Harinas de tortas.	0,6	8,3	1,0	10,6
15079090	Los demás aceites de soja (soja) y sus fracciones, incluso refinado, pero sin alear.	0,4	4,3	0,6	5,5
23063020	Harinas de tortas, de semillas de girasol.	2,7	4,0	4,7	5,2
10070090	Los demás sorgo de grano	1,5	3,6	2,7	4,6
20089100	Palmitos preparados o conservados, incluso con adición de azúcar u otros edulcorantes.	2,4	2,7	4,1	3,5
80011000	Estaño en bruto, sin alear.	0,9	1,5	1,6	1,9
23040030	«pellets».	6,2	1,5	11,0	1,9
44079990	Las demás maderas aserradas o desbastadas longitudinalmente, cortada o desbastada.	1,4	1,4	2,5	1,8
80300000	Bananas o plátanos frescos o secos.	1,3	1,4	2,2	1,8
44182010	Puertas.	0,9	1,3	1,6	1,6
22030000	Cerveza de malta.	1,5	1,1	2,6	1,4
41044100	Cueros y pieles de bovino o equino en plena flor sin dividir; divididos con o sin dividir.	0,9	1,0	1,6	1,2
41142000	Cueros y pieles charolados y sus imitaciones de cueros o pieles chapados; imitaciones de cueros o pieles chapados.	0,2	0,9	0,3	1,2
44119210	Tableros de fibra de madera de densidad superior a 0,8 g/cm3, sin trabajo adicional.	1,0	0,9	1,8	1,2
27101961	Aceites básicos.	0,9	0,8	1,5	1,1
26030000	Minerales de cobre y sus concentrados.	0,6	0,8	1,0	1,0
36030030	Cebos y capsulas fulminantes.	0,1	0,7	0,2	0,9
44072900	Las demás maderas aserradas o desbastadas longitudinalmente.	0,2	0,7	0,4	0,9
61103010	Suéteres (jerseys), de fibras sintéticas o artificiales.	0,2	0,6	0,3	0,8
23040090	Los demás residuos sólidos de la extracción del aceite de soja (soja), incluidos los residuos de la extracción.	0,2	0,6	0,3	0,8
80012000	Aleaciones de estaño en bruto.	-	0,6	-	0,7
39151000	Desechos, desperdicios y recortes, de plásticos, de polímeros de etileno.	1,0	0,5	1,8	0,6
62093000	Prendas y complementos, de vestir, para bebés, de fibras sintéticas.	0,3	0,5	0,6	0,6
	<b>Total Principales Productos</b>	<b>41,5</b>	<b>63,5</b>	<b>72,9</b>	<b>81,3</b>
	Otros Productos	15,5	14,6	27,1	18,7
	<b>Total Importaciones</b>	<b>57,0</b>	<b>78,1</b>	<b>100,0</b>	<b>100,0</b>

(\*) Corresponden a los 25 productos con mayor monto importado del periodo enero - diciembre 2008  
Fuente: Departamento de Estudios e Informaciones, DIRECON (febrero 2009) sobre la base de cifras del Banco Central de Chile

**ANEXO N° 22**  
**EXPORTACIONES DE CHILE A PERÚ**  
**CLASIFICADAS DE ACUERDO A LA CIU, 2001 - 2008**  
*(Cifras en millones de dólares FOB, de cada año y porcentajes)*

	2001	2002	2003	2004	2005	2006	2007	2008	Estructura (%)	
									2007	2008
<b>I. Agricultura, Fruticultura, Ganadería Silvicultura y Pesca Extractiva</b>	<b>20,6</b>	<b>13,3</b>	<b>15,2</b>	<b>17,6</b>	<b>20,2</b>	<b>22,0</b>	<b>27,0</b>	<b>45,6</b>	<b>2,6</b>	<b>3,1</b>
<b>Agricultura, fruticultura y ganadería</b>	<b>20,3</b>	<b>13,0</b>	<b>14,8</b>	<b>17,2</b>	<b>19,9</b>	<b>21,5</b>	<b>25,6</b>	<b>40,9</b>	<b>2,5</b>	<b>2,7</b>
Agricultura	1,8	1,2	3,8	5,3	5,7	6,9	7,4	16,3	0,7	1,1
Fruticultura	17,9	11,2	10,8	11,3	13,9	14,1	17,8	24,1	1,7	1,6
Ganadería	0,7	0,7	0,2	0,6	0,2	0,5	0,4	0,6	0,0	0,0
<b>Silvicultura</b>	<b>0,2</b>	<b>0,3</b>	<b>0,4</b>	<b>0,5</b>	<b>0,4</b>	<b>0,4</b>	<b>1,4</b>	<b>4,7</b>	<b>0,1</b>	<b>0,3</b>
<b>Pesca Extractiva</b>	<b>-</b>	<b>0,0</b>	<b>-</b>	<b>0,0</b>	<b>0,0</b>	<b>0,0</b>	<b>-</b>	<b>0,0</b>	<b>-</b>	<b>0,0</b>
<b>II. Minería</b>	<b>55,1</b>	<b>37,6</b>	<b>5,8</b>	<b>25,9</b>	<b>49,7</b>	<b>31,8</b>	<b>35,3</b>	<b>54,1</b>	<b>3,4</b>	<b>3,6</b>
Cobre	52,3	34,6	3,6	20,9	42,1	28,9	28,0	31,5	2,7	2,1
Resto	2,8	3,0	2,2	5,1	7,5	2,9	7,3	22,7	0,7	1,5
<b>III. Industria</b>	<b>396,5</b>	<b>400,4</b>	<b>397,5</b>	<b>450,9</b>	<b>611,0</b>	<b>826,4</b>	<b>888,4</b>	<b>1.212,0</b>	<b>85,8</b>	<b>81,4</b>
<b>Industria alimentaria, bebidas, licores y tabaco</b>	<b>87,9</b>	<b>101,9</b>	<b>83,2</b>	<b>87,1</b>	<b>112,0</b>	<b>112,2</b>	<b>154,7</b>	<b>218,6</b>	<b>14,9</b>	<b>14,7</b>
Alimentos y alimentos forrajeros	75,1	51,4	46,1	48,8	69,8	54,0	113,2	167,2	10,9	11,2
Bebidas, líquidos, alcoholes y tabacos	12,8	50,4	37,1	38,3	42,2	58,2	41,5	51,4	4,0	3,5
<b>Industria textil, prendas de vestir y cuero</b>	<b>13,1</b>	<b>11,5</b>	<b>11,3</b>	<b>14,2</b>	<b>16,8</b>	<b>15,7</b>	<b>21,1</b>	<b>25,6</b>	<b>2,0</b>	<b>1,7</b>
Textiles y confecciones de prendas de vestir	11,7	9,9	10,4	12,8	15,2	14,2	18,6	22,2	1,8	1,5
Curtiembre, talabartería, cuero y pieles, calz	1,4	1,6	0,9	1,4	1,6	1,6	2,5	3,4	0,2	0,2
<b>Forestales y muebles de madera</b>	<b>11,7</b>	<b>13,9</b>	<b>18,1</b>	<b>17,9</b>	<b>25,4</b>	<b>32,1</b>	<b>47,2</b>	<b>62,9</b>	<b>4,6</b>	<b>4,2</b>
<b>Celulosa, papel, cartón, editoriales e imprenta</b>	<b>74,7</b>	<b>75,2</b>	<b>79,2</b>	<b>81,5</b>	<b>95,5</b>	<b>113,3</b>	<b>113,8</b>	<b>154,8</b>	<b>11,0</b>	<b>10,4</b>
<b>Productos químicos básicos y preparados, petróleo y derivados, caucho y plástico</b>	<b>144,7</b>	<b>136,0</b>	<b>143,5</b>	<b>162,1</b>	<b>241,9</b>	<b>388,1</b>	<b>327,9</b>	<b>402,4</b>	<b>31,7</b>	<b>27,0</b>
<b>Productos de barro, loza y porcelana, vidrio y productos minerales no metálicos</b>	<b>10,0</b>	<b>7,7</b>	<b>9,2</b>	<b>9,4</b>	<b>10,9</b>	<b>11,2</b>	<b>20,0</b>	<b>24,7</b>	<b>1,9</b>	<b>1,7</b>
<b>Industria básica del hierro y del acero, industria básica de metales no ferrosos</b>	<b>6,8</b>	<b>6,6</b>	<b>9,8</b>	<b>13,4</b>	<b>13,1</b>	<b>20,2</b>	<b>37,6</b>	<b>52,5</b>	<b>3,6</b>	<b>3,5</b>
<b>Productos metálicos, maquinaria, equipos material eléctrico, instrumentos de medida y material de transporte</b>	<b>46,8</b>	<b>46,4</b>	<b>41,8</b>	<b>63,0</b>	<b>93,3</b>	<b>131,2</b>	<b>163,2</b>	<b>267,2</b>	<b>15,8</b>	<b>17,9</b>
Productos metálicos, maquinaria, equipos, material eléctrico e instrumentos de medida	38,6	39,5	36,2	50,4	82,2	112,8	136,7	206,0	13,2	13,8
Material de transporte	8,2	6,9	5,6	12,6	11,1	18,4	26,5	61,1	2,6	4,1
<b>Industria manufacturera no expresada</b>	<b>0,8</b>	<b>1,3</b>	<b>1,4</b>	<b>2,5</b>	<b>2,1</b>	<b>2,2</b>	<b>2,8</b>	<b>3,4</b>	<b>0,3</b>	<b>0,2</b>
<b>IV. Otros</b>	<b>7,0</b>	<b>13,9</b>	<b>8,0</b>	<b>29,5</b>	<b>45,9</b>	<b>51,7</b>	<b>84,6</b>	<b>177,8</b>	<b>8,2</b>	<b>11,9</b>
<b>V. Total Exportaciones</b>	<b>479,1</b>	<b>465,2</b>	<b>426,5</b>	<b>524,0</b>	<b>726,8</b>	<b>931,9</b>	<b>1.035,3</b>	<b>1.489,6</b>	<b>100,0</b>	<b>100,0</b>

Fuente: Departamento de Estudios e Informaciones, DIRECON (febrero 2009) sobre la base de cifras del Banco Central de Chile

POS/pos

**ANEXO N° 23**  
**IMPORTACIONES DE CHILE DESDE PERÚ, SEGÚN TIPO DE BIEN**  
**2001 - 2008**  
*(Cifras en millones de dólares CIF, de cada año y porcentajes)*

	2001	2002	2003	2004	2005	2006	2007	2008	Estructura (%)	
									2007	2008
<b>I. Bienes de Consumo</b>	<b>28,5</b>	<b>25,3</b>	<b>22,0</b>	<b>28,1</b>	<b>32,1</b>	<b>40,4</b>	<b>44,5</b>	<b>65,1</b>	<b>2,6</b>	<b>3,5</b>
<b>II. Bienes Intermedios</b>	<b>250,3</b>	<b>229,1</b>	<b>394,6</b>	<b>663,9</b>	<b>1.071,8</b>	<b>1.382,9</b>	<b>1.639,7</b>	<b>1.775,7</b>	<b>97,2</b>	<b>96,2</b>
Petróleo	71,6	83,2	168,1	191,0	85,1	311,9	399,0	178,0	23,7	9,6
Otros Combustibles y Lubricantes	14,8	11,6	17,3	0,1	10,8	20,2	22,4	119,8	1,3	6,5
<b>III. Bienes de Capital</b>	<b>6,8</b>	<b>1,5</b>	<b>4,5</b>	<b>3,2</b>	<b>4,5</b>	<b>3,8</b>	<b>2,2</b>	<b>5,1</b>	<b>0,1</b>	<b>0,3</b>
<b>IV. Total Importaciones</b>	<b>285,6</b>	<b>255,9</b>	<b>421,1</b>	<b>695,2</b>	<b>1.108,5</b>	<b>1.427,2</b>	<b>1.686,5</b>	<b>1.845,9</b>	<b>100,0</b>	<b>100,0</b>

Fuente: Departamento de Estudios e Informaciones, DIRECON (febrero 2009) sobre la base de cifras del Banco Central de Chile

POS/pos

**ANEXO N° 24**  
**PRINCIPALES PRODUCTOS EXPORTADOS POR CHILE A PERÚ**  
**2007 - 2008**

(Cifras en millones de dólares FOB y porcentajes)

SACH	Glosa	Monto (FOB)		Estructura (%)	
		2007	2008	2007	2008
250000	Servicios considerados exportación de conformidad al artículo 17 y sigue	84,6	177,8	8,2	11,9
27101940	Aceites combustibles destilados (gasoil, diesel oil).	71,6	87,8	6,9	5,9
27101126	Gasolina para vehículos terrestres, sin plomo, de 90 octanos.	39,3	49,8	3,8	3,3
48010010	Papel prensa en bobinas.	34,4	40,7	3,3	2,7
47032910	Pasta química de madera semiblanqueada o blanqueada, de eucaliptus.	22,5	35,6	2,2	2,4
31043000	Sulfato de potasio.	16,3	30,8	1,6	2,1
11071000	Malta sin tostar.	22,2	29,9	2,1	2,0
26030000	Minerales de cobre y sus concentrados.	22,7	29,0	2,2	1,9
21069020	Preparaciones compuestas no alcohólicas para la fabricación de bebidas.	21,3	28,6	2,1	1,9
31023000	Nitrato de amonio, incluso en disolución acuosa.	26,1	27,6	2,5	1,9
48109210	Cartulinas.	19,3	27,2	1,9	1,8
27101123	Gasolina para vehículos terrestres, sin plomo, de 97 octanos.	16,0	19,9	1,5	1,3
87032391	Automóviles de turismo, de cilindrada superior a 1500 cm3 pero inferior e	5,0	18,8	0,5	1,3
26011210	Minerales de hierro y sus concentrados, «pellets», aglomerados.	4,7	17,8	0,5	1,2
20087011	Duraznos (melocotones) preparados o conservados al natural o en almiba	9,7	17,3	0,9	1,2
73261110	Bolas y artículos similares para molienda de minerales, forjadas o estamp	-	16,5	-	1,1
19049000	Los demás cereales en grano precocidos o preparados de otra forma, exce	10,8	15,4	1,0	1,0
28342110	Nitrato de potasio, con un contenido (nitrato de potasio) inferior o igual a	9,3	14,8	0,9	1,0
3037921	Jurel (trachurus murphyi) entero, congelado, excepto los hígados, huevas	9,8	14,8	0,9	1,0
24022000	Cigarrillos que contengan tabaco.	13,4	13,9	1,3	0,9
39021000	Polipropileno.	13,5	11,6	1,3	0,8
87032291	Automóviles de turismo, de cilindrada superior a 1000 cm3 pero inferior e	2,2	11,3	0,2	0,8
84749090	Las demás partes para máquinas y aparatos de clasificar, cribar, separar, l	5,2	11,1	0,5	0,7
39201010	Las demás placas, láminas, hojas y tiras, de plástico no celular y sin refue	10,2	11,0	1,0	0,7
72044900	Los demás desperdicios y desechos, excepto torneaduras, virutas, esquirla	4,2	10,9	0,4	0,7
	<b>Total Principales Productos</b>	<b>494,3</b>	<b>770,1</b>	<b>47,7</b>	<b>51,7</b>
	Otros Productos	540,9	719,5	52,3	48,3
	<b>Total Exportaciones</b>	<b>1.035,3</b>	<b>1.489,6</b>	<b>100,0</b>	<b>100,0</b>

(\*): Corresponden a los 25 productos con mayor monto exportado del periodo enero - diciembre 2008

Fuente: Departamento de Estudios e Informaciones, DIRECON (febrero 2009) sobre la base de cifras del Banco Central de Chile

**ANEXO N° 25**  
**PRINCIPALES PRODUCTOS IMPORTADOS POR CHILE DESDE PERÚ**  
**2007 - 2008**

(Cifras en millones de dólares CIF y porcentajes)

SACH	Glosa	Monto (FOB)		Estructura (%)	
		2007	2008	2007	2008
26139010	Minerales de molibdeno concentrados, sin tostar.	666,9	670,1	39,5	36,3
26030000	Minerales de cobre y sus concentrados.	174,1	199,3	10,3	10,8
27090010	Aceites crudos de petróleo o de mineral bituminoso con grados api inferio	399,0	178,0	23,7	9,6
26131010	Minerales de molibdeno tostados, concentrados.	-	120,5	-	6,5
15042010	Aceite de pescado, crudo.	65,7	92,4	3,9	5,0
27101951	Aceite combustible residual pesado, fuel oil 6.	21,6	72,6	1,3	3,9
72283000	Las demás barras, simplemente laminadas o extrudidas en caliente.	44,6	65,7	2,6	3,6
28070000	Acido sulfúrico; oleum.	25,8	54,6	1,5	3,0
27101959	Los demás aceites combustibles residuales pesados.	0,0	24,9	0,0	1,3
79011100	Cinc en bruto, sin alea, con un contenido de cinc superior o igual al 99,9%	35,2	23,2	2,1	1,3
28352500	Hidrogenoortofosfato de calcio («fosfato dicalcico»).	13,2	22,7	0,8	1,2
27101940	Aceites combustibles destilados (gasoil, diesel oil).	0,0	21,7	0,0	1,2
23012013	Harina de pescado con un contenido de proteínas superior al 68 %, en pes	8,5	20,2	0,5	1,1
28151200	Hidróxido de sodio (sosa o soda cáustica) en disolución acuosa (lejía de s	9,3	18,1	0,6	1,0
69089013	Baldosas de gres, incluso de forma distinta de la cuadrada o rectangular, e	8,6	13,7	0,5	0,7
23012012	Harina de pescado con un contenido de proteínas superior o igual al 66%	7,3	9,1	0,4	0,5
9011100	Café sin tostar, sin descafeinar.	4,4	7,1	0,3	0,4
39202010	Las demás placas, láminas, hojas y tiras, de plástico no celular y sin refue	3,7	6,2	0,2	0,3
73259110	Bolas y artículos similares, de fundición, hierro o acero, para molienda de	5,1	6,0	0,3	0,3
80011000	Estaño en bruto, sin alea.	3,9	5,2	0,2	0,3
56081919	Las demás redes de materia textil sintética, excepto las de nylon y las de	6,4	5,0	0,4	0,3
94060090	Las demás construcciones prefabricadas.	0,0	4,9	0,0	0,3
85071010	Acumuladores eléctricos, de plomo de los tipos utilizados para arranque d	1,4	4,8	0,1	0,3
78011000	Plomo en bruto, refinado.	9,6	4,5	0,6	0,2
28332500	Sulfato de cobre.	23,6	4,5	1,4	0,2
	<b>Total Principales Productos</b>	<b>1.538,1</b>	<b>1.655,1</b>	<b>91,2</b>	<b>89,7</b>
	Otros Productos	148,4	190,8	8,8	10,3
	<b>Total Importaciones</b>	<b>1.686,5</b>	<b>1.845,9</b>	<b>100,0</b>	<b>100,0</b>

(\*): Corresponden a los 25 productos con mayor monto importado del periodo enero - diciembre 2008

Fuente: Departamento de Estudios e Informaciones, DIRECON (febrero 2009) sobre la base de cifras del Banco Central de Chile

**ANEXO N° 26**  
**EXPORTACIONES DE CHILE A COMUNIDAD ANDINA**  
**CLASIFICADAS DE ACUERDO A LA CIU, 2001 - 2008**  
*(Cifras en millones de dólares FOB, de cada año y porcentajes)*

	2001	2002	2003	2004	2005	2006	2007	2008	Estructura (%)	
									2007	2008
<b>I. Agricultura, Fruticultura, Ganadería Silvicultura y Pesca Extractiva</b>	<b>79,3</b>	<b>81,6</b>	<b>78,0</b>	<b>86,8</b>	<b>87,4</b>	<b>102,4</b>	<b>133,9</b>	<b>173,4</b>	<b>5,5</b>	<b>5,4</b>
<b>Agricultura, fruticultura y ganadería</b>	<b>79,0</b>	<b>81,2</b>	<b>77,6</b>	<b>86,3</b>	<b>86,9</b>	<b>101,8</b>	<b>132,4</b>	<b>168,5</b>	<b>5,5</b>	<b>5,3</b>
Agricultura	3,2	5,0	5,4	8,5	8,2	10,4	11,3	20,2	0,5	0,6
Fruticultura	71,1	73,6	71,1	75,0	75,9	88,5	117,8	144,0	4,9	4,5
Ganadería	4,7	2,7	1,1	2,8	2,9	2,8	3,4	4,4	0,1	0,1
<b>Silvicultura</b>	<b>0,3</b>	<b>0,4</b>	<b>0,4</b>	<b>0,5</b>	<b>0,4</b>	<b>0,5</b>	<b>1,5</b>	<b>4,9</b>	<b>0,1</b>	<b>0,2</b>
<b>Pesca Extractiva</b>	<b>0,0</b>	<b>0,0</b>	<b>0,0</b>	<b>0,0</b>	<b>0,1</b>	<b>0,1</b>	<b>0,0</b>	<b>0,0</b>	<b>0,0</b>	<b>0,0</b>
<b>II. Minería</b>	<b>65,1</b>	<b>42,7</b>	<b>9,4</b>	<b>34,3</b>	<b>65,8</b>	<b>105,9</b>	<b>113,6</b>	<b>86,4</b>	<b>4,7</b>	<b>2,7</b>
Cobre	58,3	36,4	4,0	26,2	54,5	99,9	102,9	51,9	4,3	1,6
Resto	6,7	6,2	5,4	8,0	11,3	6,0	10,7	34,5	0,4	1,1
<b>III. Industria</b>	<b>931,5</b>	<b>986,6</b>	<b>1.043,5</b>	<b>1.131,2</b>	<b>1.412,0</b>	<b>1.837,0</b>	<b>2.045,4</b>	<b>2.675,3</b>	<b>84,6</b>	<b>83,9</b>
<b>Industria alimentaria, bebidas, licores y tabaco</b>	<b>241,0</b>	<b>252,3</b>	<b>243,0</b>	<b>249,8</b>	<b>284,6</b>	<b>308,9</b>	<b>406,2</b>	<b>523,9</b>	<b>16,8</b>	<b>16,4</b>
Alimentos y alimentos forrajeros	204,1	108,5	106,8	114,4	150,3	149,6	320,5	417,8	13,3	13,1
Bebidas, líquidos, alcoholes y tabacos	37,0	143,7	136,1	135,4	134,3	159,3	85,7	106,1	3,5	3,3
<b>Industria textil, prendas de vestir y cuero</b>	<b>42,2</b>	<b>40,8</b>	<b>40,9</b>	<b>41,8</b>	<b>43,6</b>	<b>44,8</b>	<b>54,4</b>	<b>57,5</b>	<b>2,3</b>	<b>1,8</b>
Textiles y confecciones de prendas de vestir	39,4	37,1	38,7	39,2	40,1	41,7	48,5	48,1	2,0	1,5
Curtiembre, talabartería, cuero y pieles, calz	2,8	3,8	2,2	2,6	3,5	3,1	5,9	9,3	0,2	0,3
<b>Forestales y muebles de madera</b>	<b>24,2</b>	<b>29,3</b>	<b>31,9</b>	<b>27,6</b>	<b>40,8</b>	<b>54,9</b>	<b>82,6</b>	<b>120,0</b>	<b>3,4</b>	<b>3,8</b>
<b>Celulosa, papel, cartón, editoriales e imprenta</b>	<b>161,5</b>	<b>163,9</b>	<b>179,0</b>	<b>193,5</b>	<b>208,7</b>	<b>253,3</b>	<b>262,5</b>	<b>332,3</b>	<b>10,9</b>	<b>10,4</b>
<b>Productos químicos básicos y preparados, petróleo y derivados, caucho y plástico</b>	<b>293,7</b>	<b>314,0</b>	<b>341,3</b>	<b>370,2</b>	<b>515,1</b>	<b>707,2</b>	<b>636,4</b>	<b>890,3</b>	<b>26,3</b>	<b>27,9</b>
<b>Productos de barro, loza y porcelana, vidrio y productos minerales no metálicos</b>	<b>22,5</b>	<b>19,5</b>	<b>22,3</b>	<b>21,4</b>	<b>23,4</b>	<b>24,1</b>	<b>33,8</b>	<b>36,9</b>	<b>1,4</b>	<b>1,2</b>
<b>Industria básica del hierro y del acero, industria básica de metales no ferrosos</b>	<b>31,5</b>	<b>32,3</b>	<b>43,1</b>	<b>52,7</b>	<b>84,4</b>	<b>124,7</b>	<b>178,2</b>	<b>188,2</b>	<b>7,4</b>	<b>5,9</b>
<b>Productos metálicos, maquinaria, equipos material eléctrico, instrumentos de medida y material de transporte</b>	<b>112,5</b>	<b>131,4</b>	<b>139,0</b>	<b>170,6</b>	<b>208,1</b>	<b>314,5</b>	<b>386,8</b>	<b>518,0</b>	<b>16,0</b>	<b>16,3</b>
Productos metálicos, maquinaria, equipos, material eléctrico e instrumentos de medida	80,1	88,7	85,2	114,4	171,4	269,5	306,7	405,4	12,7	12,7
Material de transporte	32,3	42,7	53,8	56,3	36,7	45,0	80,1	112,7	3,3	3,5
<b>Industria manufacturera no expresada</b>	<b>2,4</b>	<b>3,0</b>	<b>2,9</b>	<b>3,5</b>	<b>3,3</b>	<b>4,6</b>	<b>4,4</b>	<b>8,2</b>	<b>0,2</b>	<b>0,3</b>
<b>IV. Otros</b>	<b>19,6</b>	<b>21,7</b>	<b>15,0</b>	<b>44,3</b>	<b>62,7</b>	<b>89,5</b>	<b>125,4</b>	<b>251,9</b>	<b>5,2</b>	<b>7,9</b>
<b>V. Total Exportaciones</b>	<b>1.095,5</b>	<b>1.132,6</b>	<b>1.145,9</b>	<b>1.296,5</b>	<b>1.627,8</b>	<b>2.134,7</b>	<b>2.418,4</b>	<b>3.187,1</b>	<b>100,0</b>	<b>100,0</b>

Fuente: Departamento de Estudios e Informaciones, DIRECON (febrero 2009) sobre la base de cifras del Banco Central de Chile

POS/pos

**ANEXO N° 27**  
**IMPORTACIONES DE CHILE DESDE COMUNIDAD ANDINA, SEGÚN TIPO DE BIEN**  
**2001 - 2008**  
*(Cifras en millones de dólares CIF, de cada año y porcentajes)*

	2001	2002	2003	2004	2005	2006	2007	2008	Estructura (%)	
									2007	2008
<b>I. Bienes de Consumo</b>	<b>164,1</b>	<b>136,9</b>	<b>125,2</b>	<b>151,5</b>	<b>172,4</b>	<b>216,5</b>	<b>227,0</b>	<b>305,9</b>	<b>6,7</b>	<b>5,4</b>
<b>II. Bienes Intermedios</b>	<b>450,2</b>	<b>437,5</b>	<b>612,4</b>	<b>1.024,1</b>	<b>1.581,3</b>	<b>2.232,7</b>	<b>3.149,9</b>	<b>5.325,4</b>	<b>93,1</b>	<b>94,3</b>
Petróleo	104,4	88,0	177,2	248,8	327,1	882,1	1.386,2	2.830,1	41,0	50,1
Otros Combustibles y Lubricantes	30,0	54,1	47,0	60,8	54,0	59,4	225,7	637,2	6,7	11,3
<b>III. Bienes de Capital</b>	<b>9,1</b>	<b>3,6</b>	<b>6,5</b>	<b>6,5</b>	<b>9,6</b>	<b>8,1</b>	<b>7,3</b>	<b>17,0</b>	<b>0,2</b>	<b>0,3</b>
<b>IV. Total Importaciones</b>	<b>623,4</b>	<b>578,0</b>	<b>744,1</b>	<b>1.182,1</b>	<b>1.763,3</b>	<b>2.457,3</b>	<b>3.384,1</b>	<b>5.648,2</b>	<b>100,0</b>	<b>100,0</b>

Fuente: Departamento de Estudios e Informaciones, DIRECON (febrero 2009) sobre la base de cifras del Banco Central de Chile

POS/pos

**ANEXO N° 28**  
**PRINCIPALES PRODUCTOS EXPORTADOS POR CHILE A LA COMUNIDAD ANDINA**  
**2007 - 2008**

(Cifras en millones de dólares FOB y porcentajes)

SACH	Glosa	Monto (FOB)		Estructura (%)	
		2007	2008	2007	2008
250000	Servicios considerados exportación de conformidad al artículo 17 y sigue	125,4	251,9	5,2	7,9
27101940	Aceites combustibles destilados (gasoil, diesel oil).	116,6	236,3	4,8	7,4
21069020	Preparaciones compuestas no alcohólicas para la fabricación de bebidas.	68,0	74,3	2,8	2,3
48010010	Papel prensa en bobinas.	64,2	71,3	2,7	2,2
48109210	Cartulinas.	53,7	68,8	2,2	2,2
74081110	Alambres de cobre refinado, de sección transversal inferior o igual a 9,5 m	44,8	50,6	1,9	1,6
47032910	Pasta química de madera semiblanqueada o blanqueada, de eucaliptus.	31,6	49,8	1,3	1,6
27101126	Gasolina para vehículos terrestres, sin plomo, de 90 octanos.	39,3	49,8	1,6	1,6
85444991	Conductores eléctricos de cobre, para una tensión inferior o igual a 80 v.	41,8	48,5	1,7	1,5
8081020	Manzana, variedad royal gala, fresca.	31,4	45,3	1,3	1,4
47032100	Pasta química de madera semiblanqueadas o blanqueadas, de coníferas.	36,3	44,3	1,5	1,4
31043000	Sulfato de potasio.	19,2	41,4	0,8	1,3
19049000	Los demás cereales en grano precocidos o preparados de otra forma, exce	29,8	37,4	1,2	1,2
30049010	Los demás medicamentos (excepto los productos de las partidas 30.02 30.	29,2	36,4	1,2	1,1
24022000	Cigarrillos que contengan tabaco.	28,6	36,4	1,2	1,1
20087011	Duraznos (melocotones) preparados o conservados al natural o en almíba	21,7	36,2	0,9	1,1
27111300	Butanos licuado.	50,3	35,7	2,1	1,1
11071000	Malta sin tostar.	22,8	32,2	0,9	1,0
31023000	Nitrato de amonio, incluso en disolución acuosa.	30,2	32,1	1,3	1,0
73261110	Bolas y artículos similares para molienda de minerales, forjadas o estamp	5,0	31,9	0,2	1,0
26030000	Minerales de cobre y sus concentrados.	22,7	29,0	0,9	0,9
28332500	Sulfato de cobre.	5,3	26,1	0,2	0,8
39201010	Las demás placas, láminas, hojas y tiras, de plástico no celular y sin refue	23,6	24,7	1,0	0,8
8062010	Uvas secas morenas.	15,8	20,7	0,7	0,6
28342110	Nitrato de potasio, con un contenido (nitrato de potasio) inferior o igual a	11,5	20,4	0,5	0,6
	<b>Total Principales Productos</b>	<b>968,8</b>	<b>1.431,4</b>	<b>40,1</b>	<b>44,9</b>
	Otros Productos	1.449,6	1.755,8	59,9	55,1
	<b>Total Exportaciones</b>	<b>2.418,4</b>	<b>3.187,1</b>	<b>100,0</b>	<b>100,0</b>

(\*) Corresponden a los 25 productos con mayor monto exportado del periodo enero - diciembre 2008

Fuente: Departamento de Estudios e Informaciones, DIRECON (febrero 2009) sobre la base de cifras del Banco Central de Chile

**ANEXO N° 29**  
**PRINCIPALES PRODUCTOS IMPORTADOS POR CHILE DESDE LA COMUNIDAD ANDINA**  
**2007 - 2008**

(Cifras en millones de dólares CIF y porcentajes)

SACH	Glosa	Monto (FOB)		Estructura (%)	
		2007	2008	2007	2008
27090010	Aceites crudos de petróleo o de mineral bituminoso con grados api inferior	1.022,1	1.742,5	30,2	30,9
27090020	Aceites crudos de petróleo o de mineral bituminoso con grados api superior	364,2	1.087,7	10,8	19,3
26139010	Minerales de molibdeno concentrados, sin tostar.	666,9	670,1	19,7	11,9
27011220	Hulla bituminosa para uso térmico, incluso pulverizada, pero sin aglomer	169,2	506,6	5,0	9,0
26030000	Minerales de cobre y sus concentrados.	174,6	200,1	5,2	3,5
26131010	Minerales de molibdeno tostados, concentrados.	-	120,5	0,0	2,1
15042010	Aceite de pescado, crudo.	65,7	95,0	1,9	1,7
27101951	Aceite combustible residual pesado, fuel oil 6.	21,6	72,6	0,6	1,3
72283000	Las demás barras, simplemente laminadas o extrudidas en caliente.	44,6	65,7	1,3	1,2
28070000	Acido sulfúrico; oleum.	25,8	54,6	0,8	1,0
17019910	Azúcar de caña refinada, en estado sólido.	46,9	51,3	1,4	0,9
8030000	Bananas o plátanos frescos o secos.	39,2	46,7	1,2	0,8
15162000	Grasas y aceites, vegetales, y sus fracciones.	14,8	30,1	0,4	0,5
16041410	Preparaciones y conservas de atunes enteros o en trozos, excepto picado.	19,3	26,4	0,6	0,5
27101959	Los demás aceites combustibles residuales pesados.	0,0	24,9	0,0	0,4
79011100	Cinc en bruto, sin alear, con un contenido de cinc superior o igual al 99,9%	35,2	23,2	1,0	0,4
28352500	Hidrogenoortofosfato de calcio («fosfato dicalcico»).	13,2	22,7	0,4	0,4
27101940	Aceites combustibles destilados (gasoil, diesel oil).	0,0	21,7	0,0	0,4
23012013	Harina de pescado con un contenido de proteínas superior al 68 %, en pes	12,0	21,2	0,4	0,4
28151200	Hidróxido de sodio (sosa o soda cáustica) en disolución acuosa (lejía de s	9,3	18,1	0,3	0,3
27111200	Propano licuado.	12,6	16,4	0,4	0,3
69089013	Baldosas de gres, incluso de forma distinta de la cuadrada o rectangular, e	8,6	15,5	0,3	0,3
23040010	Tortas.	8,3	14,4	0,2	0,3
85071010	Acumuladores eléctricos, de plomo de los tipos utilizados para arranque d	7,7	13,9	0,2	0,2
30049010	Los demás medicamentos (excepto los productos de las partidas 30.02 30.	11,6	13,5	0,3	0,2
	<b>Total Principales Productos</b>	<b>2.793,4</b>	<b>4.975,4</b>	<b>82,5</b>	<b>88,1</b>
	Otros Productos	590,7	672,8	17,5	11,9
	<b>Total Importaciones</b>	<b>3.384,1</b>	<b>5.648,2</b>	<b>100,0</b>	<b>100,0</b>

(\*) Corresponden a los 25 productos con mayor monto importado del periodo enero - diciembre 2008

Fuente: Departamento de Estudios e Informaciones, DIRECON (febrero 2009) sobre la base de cifras del Banco Central de Chile

**ANEXO N° 30**  
**EXPORTACIONES DE CHILE A ARGENTINA**  
**CLASIFICADAS DE ACUERDO A LA CIU, 2001 - 2008**  
*(Cifras en millones de dólares FOB, de cada año y porcentajes)*

	2001	2002	2003	2004	2005	2006	2007	2008	Estructura (%)	
									2007	2008
<b>I. Agricultura, Fruticultura, Ganadería Silvicultura y Pesca Extractiva</b>	<b>38,8</b>	<b>7,9</b>	<b>15,7</b>	<b>17,9</b>	<b>13,5</b>	<b>15,0</b>	<b>19,5</b>	<b>24,6</b>	<b>2,2</b>	<b>2,2</b>
<b>Agricultura, fruticultura y ganadería</b>	<b>38,2</b>	<b>7,5</b>	<b>15,0</b>	<b>17,4</b>	<b>12,8</b>	<b>14,6</b>	<b>18,8</b>	<b>23,8</b>	<b>2,1</b>	<b>2,2</b>
Agricultura	11,4	3,3	5,6	7,3	3,9	5,2	5,5	6,7	0,6	0,6
Fruticultura	22,2	3,0	8,1	8,2	8,2	8,3	12,6	16,5	1,4	1,5
Ganadería	4,6	1,3	1,3	1,9	0,8	1,1	0,7	0,6	0,1	0,1
<b>Silvicultura</b>	<b>0,4</b>	<b>0,3</b>	<b>0,2</b>	<b>0,2</b>	<b>0,3</b>	<b>0,4</b>	<b>0,6</b>	<b>0,7</b>	<b>0,1</b>	<b>0,1</b>
<b>Pesca Extractiva</b>	<b>0,2</b>	<b>0,2</b>	<b>0,5</b>	<b>0,3</b>	<b>0,3</b>	<b>0,0</b>	<b>0,0</b>	<b>0,1</b>	<b>0,0</b>	<b>0,0</b>
<b>II. Minería</b>	<b>60,2</b>	<b>17,0</b>	<b>37,3</b>	<b>67,5</b>	<b>89,6</b>	<b>121,8</b>	<b>118,4</b>	<b>139,0</b>	<b>13,5</b>	<b>12,5</b>
Cobre	50,2	7,5	22,3	48,5	64,6	94,0	106,5	114,4	12,1	10,3
Resto	10,0	9,5	15,0	19,1	25,0	27,8	11,9	24,6	1,4	2,2
<b>III. Industria</b>	<b>437,3</b>	<b>178,3</b>	<b>249,9</b>	<b>339,2</b>	<b>499,3</b>	<b>595,0</b>	<b>655,1</b>	<b>823,5</b>	<b>74,7</b>	<b>74,3</b>
<b>Industria alimentaria, bebidas, licores y tabaco</b>	<b>82,7</b>	<b>26,6</b>	<b>21,9</b>	<b>33,3</b>	<b>50,6</b>	<b>58,6</b>	<b>68,1</b>	<b>83,3</b>	<b>7,8</b>	<b>7,5</b>
Alimentos y alimentos forrajeros	70,2	11,5	15,0	27,1	41,7	46,8	64,4	76,6	7,3	6,9
Bebidas, líquidos, alcoholes y tabacos	12,5	15,1	7,0	6,2	8,9	11,8	3,7	6,7	0,4	0,6
<b>Industria textil, prendas de vestir y cuero</b>	<b>18,5</b>	<b>4,5</b>	<b>8,1</b>	<b>10,0</b>	<b>15,8</b>	<b>18,3</b>	<b>19,3</b>	<b>23,1</b>	<b>2,2</b>	<b>2,1</b>
Textiles y confecciones de prendas de vestir	17,7	4,3	7,7	9,8	15,1	17,0	18,4	21,7	2,1	2,0
Curtiembre, talabartería, cuero y pieles, calz	0,8	0,2	0,4	0,2	0,7	1,2	0,9	1,3	0,1	0,1
<b>Forestales y muebles de madera</b>	<b>8,2</b>	<b>4,1</b>	<b>7,2</b>	<b>15,7</b>	<b>10,4</b>	<b>18,7</b>	<b>22,4</b>	<b>26,8</b>	<b>2,6</b>	<b>2,4</b>
<b>Celulosa, papel, cartón, editoriales e imprenta</b>	<b>82,3</b>	<b>34,2</b>	<b>48,3</b>	<b>74,6</b>	<b>93,9</b>	<b>91,5</b>	<b>108,9</b>	<b>126,7</b>	<b>12,4</b>	<b>11,4</b>
<b>Productos químicos básicos y preparados, petróleo y derivados, caucho y plástico</b>	<b>113,1</b>	<b>55,1</b>	<b>86,6</b>	<b>104,6</b>	<b>153,2</b>	<b>179,6</b>	<b>170,9</b>	<b>247,7</b>	<b>19,5</b>	<b>22,3</b>
<b>Productos de barro, loza y porcelana, vidrio y productos minerales no metálicos</b>	<b>7,6</b>	<b>4,2</b>	<b>7,0</b>	<b>9,5</b>	<b>13,4</b>	<b>14,3</b>	<b>24,1</b>	<b>34,7</b>	<b>2,7</b>	<b>3,1</b>
<b>Industria básica del hierro y del acero, industria básica de metales no ferrosos</b>	<b>15,6</b>	<b>5,9</b>	<b>13,7</b>	<b>13,3</b>	<b>18,9</b>	<b>21,6</b>	<b>63,5</b>	<b>102,4</b>	<b>7,2</b>	<b>9,2</b>
<b>Productos metálicos, maquinaria, equipos material eléctrico, instrumentos de medida y material de transporte</b>	<b>108,3</b>	<b>43,0</b>	<b>55,7</b>	<b>76,5</b>	<b>141,2</b>	<b>190,2</b>	<b>175,9</b>	<b>177,9</b>	<b>20,1</b>	<b>16,1</b>
Productos metálicos, maquinaria, equipos, material eléctrico e instrumentos de medida	99,0	39,7	42,0	62,5	115,2	167,9	138,3	144,7	15,8	13,1
Material de transporte	9,3	3,3	13,7	13,9	26,0	22,3	37,6	33,2	4,3	3,0
<b>Industria manufacturera no expresada</b>	<b>1,0</b>	<b>0,7</b>	<b>1,2</b>	<b>1,7</b>	<b>1,8</b>	<b>2,2</b>	<b>1,9</b>	<b>1,1</b>	<b>0,2</b>	<b>0,1</b>
<b>IV. Otros</b>	<b>19,9</b>	<b>29,6</b>	<b>21,8</b>	<b>23,8</b>	<b>23,8</b>	<b>36,3</b>	<b>84,0</b>	<b>121,1</b>	<b>9,6</b>	<b>10,9</b>
<b>V. Total Exportaciones</b>	<b>556,1</b>	<b>232,8</b>	<b>324,6</b>	<b>448,5</b>	<b>626,2</b>	<b>768,2</b>	<b>877,0</b>	<b>1.108,2</b>	<b>100,0</b>	<b>100,0</b>

Fuente: Departamento de Estudios e Informaciones, DIRECON (febrero 2009) sobre la base de cifras del Banco Central de Chile

POS/pos

**ANEXO N° 31**  
**IMPORTACIONES DE CHILE DESDE ARGENTINA, SEGÚN TIPO DE BIEN**  
**2001 - 2008**  
*(Cifras en millones de dólares CIF, de cada año y porcentajes)*

	2001	2002	2003	2004	2005	2006	2007	2008	Estructura (%)	
									2007	2008
<b>I. Bienes de Consumo</b>	<b>215,9</b>	<b>252,2</b>	<b>295,8</b>	<b>355,4</b>	<b>451,4</b>	<b>493,3</b>	<b>1.388,1</b>	<b>1.668,9</b>	<b>31,9</b>	<b>33,2</b>
<b>II. Bienes Intermedios</b>	<b>2.773,8</b>	<b>2.719,1</b>	<b>3.391,9</b>	<b>3.680,6</b>	<b>4.194,0</b>	<b>3.819,5</b>	<b>2.799,2</b>	<b>3.148,5</b>	<b>64,4</b>	<b>62,7</b>
Petróleo	1.331,8	1.163,9	1.458,6	1.291,5	1.380,2	715,5	159,7	273,3	3,7	5,4
Otros Combustibles y Lubricantes	549,9	589,6	790,8	979,3	1.071,4	1.076,0	694,4	565,7	16,0	11,3
<b>III. Bienes de Capital</b>	<b>74,2</b>	<b>93,0</b>	<b>89,1</b>	<b>116,1</b>	<b>165,9</b>	<b>195,9</b>	<b>159,6</b>	<b>207,1</b>	<b>3,7</b>	<b>4,1</b>
<b>IV. Total Importaciones</b>	<b>3.063,9</b>	<b>3.064,3</b>	<b>3.776,8</b>	<b>4.152,1</b>	<b>4.811,3</b>	<b>4.508,9</b>	<b>4.346,9</b>	<b>5.024,4</b>	<b>100,0</b>	<b>100,0</b>

Fuente: Departamento de Estudios e Informaciones, DIRECON (febrero 2009) sobre la base de cifras del Banco Central de Chile

POS/pos



**ANEXO N° 32**  
**PRINCIPALES PRODUCTOS EXPORTADOS POR CHILE A ARGENTINA**  
**2007 - 2008**

(Cifras en millones de dólares FOB y porcentajes)

SACH	Glosa	Monto (FOB)		Estructura (%)	
		2007	2008	2007	2008
250000	Servicios considerados exportación de conformidad al artículo 17 y siguientes	84,0	121,1	9,6	10,9
74031100	Cátodos y secciones de cátodos de cobre refinado.	93,0	99,5	10,6	9,0
27101940	Aceites combustibles destilados (gasoil, diesel oil).	30,8	75,9	3,5	6,9
73261110	Bolas y artículos similares para molienda de minerales, forjadas o estampadas	18,7	34,0	2,1	3,1
48010010	Papel prensa en bobinas.	24,2	31,0	2,8	2,8
72027000	Ferromolibdeno.	13,6	28,4	1,5	2,6
87084030	Cajas de cambio y sus partes para vehículos de la partida 87.03.	13,2	21,7	1,5	2,0
70109020	Botellas para bebidas de capacidad superior a 0.33 l. pero inferior o igual a 1 l.	12,1	17,9	1,4	1,6
48109210	Cartulinas.	14,3	17,4	1,6	1,6
26131010	Minerales de molibdeno tostados, concentrados.	2,6	16,2	0,3	1,5
28342110	Nitrato de potasio, con un contenido (nitrato de potasio) inferior o igual a 90%	7,9	14,9	0,9	1,3
74081110	Alambres de cobre refinado, de sección transversal inferior o igual a 9,5 mm	10,3	12,8	1,2	1,2
3021221	Salmones del atlántico y salmones del danubio enteros.	11,3	12,5	1,3	1,1
47032910	Pasta química de madera semiblanqueada o blanqueada, de eucaliptus.	14,0	12,3	1,6	1,1
74031300	Tochos de cobre refinado.	7,6	11,6	0,9	1,0
27101127	Gasolina para vehículos terrestres, sin plomo, de 95 octanos.	8,0	10,2	0,9	0,9
47032100	Pasta química de madera semiblanqueadas o blanqueadas, de coníferas.	9,0	9,7	1,0	0,9
73089000	Las demás construcciones y sus partes, de fundición, hierro o acero; chapas	5,0	8,6	0,6	0,8
40111000	Neumáticos nuevos de caucho de los tipos utilizados en automóviles de turismo	8,9	8,3	1,0	0,7
31043000	Sulfato de potasio.	2,3	7,5	0,3	0,7
76020000	Desperdicios y desechos de aluminio.	3,2	6,9	0,4	0,6
40112000	Neumáticos nuevos de caucho de los tipos utilizados en autobuses y camiones	4,5	6,5	0,5	0,6
73063000	Los demás tubos y perfiles huecos (por ejemplo: soldados, remachados, galvanizados)	5,0	6,2	0,6	0,6
48052500	«testliner» (de fichas recicladas), de peso superior a 150 g/m²	3,4	6,1	0,4	0,6
54072000	Tejidos fabricados con tiras o formas similares.	5,0	5,8	0,6	0,5
	<b>Total Principales Productos</b>	<b>412,0</b>	<b>602,9</b>	<b>47,0</b>	<b>54,4</b>
	Otros Productos	465,0	505,3	53,0	45,6
	<b>Total Exportaciones</b>	<b>877,0</b>	<b>1.108,2</b>	<b>100,0</b>	<b>100,0</b>

(\*): Corresponden a los 25 productos con mayor monto exportado del periodo enero - diciembre 2008

Fuente: Departamento de Estudios e Informaciones, DIRECON (febrero 2009) sobre la base de cifras del Banco Central de Chile

**ANEXO N° 33**  
**PRINCIPALES PRODUCTOS IMPORTADOS POR CHILE DESDE ARGENTINA**  
**2007 - 2008**

(Cifras en millones de dólares CIF y porcentajes)

SACH	Glosa	Monto (FOB)		Estructura (%)	
		2007	2008	2007	2008
27112100	Gas natural en estado gaseoso.	493,5	451,8	11,4	9,0
10059000	Los demás maíz.	265,2	306,0	6,1	6,1
27111200	Propano licuado.	256,3	287,8	5,9	5,7
27090020	Aceites crudos de petróleo o de mineral bituminoso con grados api superior a 35	48,0	207,0	1,1	4,1
27111900	Los demás gas de petróleo y demás hidrocarburos.	87,6	184,1	2,0	3,7
15179010	Mezclas de aceites vegetales, en bruto.	104,9	183,2	2,4	3,6
15179020	Mezclas de aceites vegetales, refinados.	138,5	179,0	3,2	3,6
27111300	Butanos licuado.	93,3	158,5	2,1	3,2
2013000	Carne de bovinos deshuesada fresca o refrigerada.	173,4	104,9	4,0	2,1
23099090	Las demás preparaciones de los tipos utilizados para la alimentación de los animales	45,3	97,2	1,0	1,9
23040030	«pellets».	42,1	84,2	1,0	1,7
10019000	Los demás trigo y morcajo (tranquillón).	97,0	78,2	2,2	1,6
10070090	Los demás sorgo de grano	17,8	75,8	0,4	1,5
27090010	Aceites crudos de petróleo o de mineral bituminoso con grados api inferior a 35	111,7	66,3	2,6	1,3
87042121	Camionetas con capacidad de carga útil superior a 500 kilos, pero inferior a 1.500	46,5	56,4	1,1	1,1
23091019	Los demás alimentos para perros o gatos en bolsa o sacos.	45,5	53,6	1,0	1,1
27160000	Energía eléctrica (partida discrecional).	51,0	51,7	1,2	1,0
12010090	Los demás porotos de soya	60,4	50,1	1,4	1,0
17019910	Azúcar de caña refinada, en estado sólido.	57,9	50,0	1,3	1,0
76129000	Los demás depósitos, barriles, tambores, bidones, botes, cajas y recipientes	35,2	45,0	0,8	0,9
76012000	Aleaciones de aluminio, en bruto.	47,5	43,8	1,1	0,9
27101963	Aceites lubricantes terminados.	31,9	43,7	0,7	0,9
48184020	Pañales para bebés.	42,3	43,1	1,0	0,9
23040020	Harinas de tortas.	41,8	39,7	1,0	0,8
34022020	Preparaciones de lavar (incluidas las preparaciones auxiliares para lavado)	32,5	37,1	0,7	0,7
	<b>Total Principales Productos</b>	<b>2.467,3</b>	<b>2.978,1</b>	<b>56,8</b>	<b>59,3</b>
	Otros Productos	1.879,6	2.046,3	43,2	40,7
	<b>Total Importaciones</b>	<b>4.346,9</b>	<b>5.024,4</b>	<b>100,0</b>	<b>100,0</b>

(\*): Corresponden a los 25 productos con mayor monto importado del periodo enero - diciembre 2008

Fuente: Departamento de Estudios e Informaciones, DIRECON (febrero 2009) sobre la base de cifras del Banco Central de Chile



**ANEXO N° 34**  
**EXPORTACIONES DE CHILE A BRASIL**  
**CLASIFICADAS DE ACUERDO A LA CIU, 2001 - 2008**  
*(Cifras en millones de dólares FOB, de cada año y porcentajes)*

	2001	2002	2003	2004	2005	2006	2007	2008	Estructura (%)	
									2007	2008
<b>I. Agricultura, Fruticultura, Ganadería</b>	<b>43,3</b>	<b>33,9</b>	<b>29,3</b>	<b>34,4</b>	<b>43,0</b>	<b>53,4</b>	<b>68,0</b>	<b>79,3</b>	<b>2,0</b>	<b>1,9</b>
<b>Silvicultura y Pesca Extractiva</b>										
<b>Agricultura, fruticultura y ganadería</b>	<b>42,8</b>	<b>33,7</b>	<b>28,9</b>	<b>34,1</b>	<b>42,6</b>	<b>53,0</b>	<b>67,2</b>	<b>78,4</b>	<b>2,0</b>	<b>1,9</b>
Agricultura	4,9	3,4	3,2	8,1	5,9	5,9	8,4	15,4	0,2	0,4
Fruticultura	37,9	30,1	25,7	25,6	36,3	46,1	57,8	62,3	1,7	1,5
Ganadería	-	0,1	0,0	0,3	0,4	1,0	1,0	0,7	0,0	0,0
<b>Silvicultura</b>	<b>0,3</b>	<b>0,2</b>	<b>0,3</b>	<b>0,2</b>	<b>0,3</b>	<b>0,4</b>	<b>0,7</b>	<b>0,7</b>	<b>0,0</b>	<b>0,0</b>
<b>Pesca Extractiva</b>	<b>0,2</b>	<b>0,0</b>	<b>0,1</b>	<b>0,1</b>	<b>0,1</b>	<b>0,1</b>	<b>0,1</b>	<b>0,2</b>	<b>0,0</b>	<b>0,0</b>
<b>II. Minería</b>	<b>446,5</b>	<b>346,3</b>	<b>452,8</b>	<b>951,2</b>	<b>1.123,0</b>	<b>2.024,3</b>	<b>2.359,5</b>	<b>2.883,6</b>	<b>69,9</b>	<b>69,2</b>
Cobre	395,6	264,0	364,8	786,3	828,7	1.759,7	2.079,1	2.518,3	61,6	60,5
Resto	50,8	82,4	88,0	164,9	294,3	264,6	280,4	365,3	8,3	8,8
<b>III. Industria</b>	<b>358,1</b>	<b>298,5</b>	<b>324,6</b>	<b>423,5</b>	<b>561,5</b>	<b>743,4</b>	<b>938,5</b>	<b>1.182,3</b>	<b>27,8</b>	<b>28,4</b>
<b>Industria alimentaria, bebidas, licores y tabaco</b>	<b>79,5</b>	<b>80,8</b>	<b>87,1</b>	<b>103,0</b>	<b>114,8</b>	<b>176,1</b>	<b>221,5</b>	<b>281,0</b>	<b>6,6</b>	<b>6,7</b>
Alimentos y alimentos forrajeros	67,1	56,9	59,8	71,3	77,5	129,8	170,2	228,7	5,0	5,5
Bebidas, líquidos, alcoholes y tabacos	12,4	23,9	27,3	31,7	37,3	46,3	51,2	52,4	1,5	1,3
<b>Industria textil, prendas de vestir y cuero</b>	<b>15,5</b>	<b>8,4</b>	<b>9,6</b>	<b>10,6</b>	<b>10,9</b>	<b>6,0</b>	<b>9,4</b>	<b>16,9</b>	<b>0,3</b>	<b>0,4</b>
Textiles y confecciones de prendas de vestir	15,1	8,3	9,5	10,5	10,7	5,8	9,0	14,3	0,3	0,3
Curtiembre, talabartería, cuero y pieles, calz	0,4	0,1	0,1	0,1	0,2	0,2	0,4	2,6	0,0	0,1
<b>Forestales y muebles de madera</b>	<b>1,9</b>	<b>0,4</b>	<b>0,2</b>	<b>0,7</b>	<b>0,7</b>	<b>0,7</b>	<b>0,6</b>	<b>5,0</b>	<b>0,0</b>	<b>0,1</b>
<b>Celulosa, papel, cartón, editoriales e imprenta</b>	<b>70,6</b>	<b>55,4</b>	<b>36,6</b>	<b>55,1</b>	<b>78,0</b>	<b>91,9</b>	<b>71,4</b>	<b>66,1</b>	<b>2,1</b>	<b>1,6</b>
<b>Productos químicos básicos y preparados, petróleo y derivados, caucho y plástico</b>	<b>92,2</b>	<b>80,9</b>	<b>104,8</b>	<b>120,5</b>	<b>178,5</b>	<b>175,6</b>	<b>230,5</b>	<b>350,7</b>	<b>6,8</b>	<b>8,4</b>
<b>Productos de barro, loza y porcelana, vidrio y productos minerales no metálicos</b>	<b>0,3</b>	<b>0,5</b>	<b>0,8</b>	<b>0,9</b>	<b>0,5</b>	<b>0,6</b>	<b>0,9</b>	<b>3,6</b>	<b>0,0</b>	<b>0,1</b>
<b>Industria básica del hierro y del acero, industria básica de metales no ferrosos</b>	<b>21,2</b>	<b>19,2</b>	<b>32,2</b>	<b>68,8</b>	<b>99,0</b>	<b>221,5</b>	<b>327,2</b>	<b>358,1</b>	<b>9,7</b>	<b>8,6</b>
<b>Productos metálicos, maquinaria, equipos material eléctrico, instrumentos de medida y material de transporte</b>	<b>76,4</b>	<b>52,5</b>	<b>52,9</b>	<b>63,2</b>	<b>77,6</b>	<b>69,7</b>	<b>76,7</b>	<b>100,6</b>	<b>2,3</b>	<b>2,4</b>
Productos metálicos, maquinaria, equipos, material eléctrico e instrumentos de medida	31,3	20,1	19,5	25,6	45,2	43,2	40,1	45,5	1,2	1,1
Material de transporte	45,1	32,4	33,4	37,6	32,4	26,5	36,6	55,1	1,1	1,3
<b>Industria manufacturera no expresada</b>	<b>0,4</b>	<b>0,3</b>	<b>0,5</b>	<b>0,6</b>	<b>1,5</b>	<b>1,2</b>	<b>0,2</b>	<b>0,3</b>	<b>0,0</b>	<b>0,0</b>
<b>IV. Otros</b>	<b>4,8</b>	<b>7,5</b>	<b>32,8</b>	<b>13,7</b>	<b>9,1</b>	<b>9,9</b>	<b>10,2</b>	<b>19,2</b>	<b>0,3</b>	<b>0,5</b>
<b>V. Total Exportaciones</b>	<b>852,6</b>	<b>686,2</b>	<b>839,6</b>	<b>1.422,8</b>	<b>1.736,6</b>	<b>2.831,1</b>	<b>3.376,2</b>	<b>4.164,4</b>	<b>100,0</b>	<b>100,0</b>

Fuente: Departamento de Estudios e Informaciones, DIRECON (febrero 2009) sobre la base de cifras del Banco Central de Chile

POS/pos

**ANEXO N° 35**  
**IMPORTACIONES DE CHILE DESDE BRASIL, SEGÚN TIPO DE BIEN**  
**2001 - 2008**  
*(Cifras en millones de dólares CIF, de cada año y porcentajes)*

	2001	2002	2003	2004	2005	2006	2007	2008	Estructura (%)	
									2007	2008
<b>I. Bienes de Consumo</b>	<b>199,1</b>	<b>226,4</b>	<b>297,8</b>	<b>409,1</b>	<b>433,5</b>	<b>434,7</b>	<b>861,0</b>	<b>948,3</b>	<b>16,3</b>	<b>18,0</b>
<b>II. Bienes Intermedios</b>	<b>904,5</b>	<b>1.026,3</b>	<b>1.265,5</b>	<b>1.705,8</b>	<b>1.992,3</b>	<b>2.689,4</b>	<b>2.942,2</b>	<b>3.580,3</b>	<b>55,8</b>	<b>67,9</b>
Petróleo	81,5	101,3	224,2	383,0	532,1	1.228,6	1.391,4	1.714,1	26,4	32,5
Otros Combustibles y Lubricantes	4,7	10,2	6,6	19,7	12,0	12,4	6,0	8,1	0,1	0,2
<b>III. Bienes de Capital</b>	<b>391,4</b>	<b>365,1</b>	<b>464,4</b>	<b>666,4</b>	<b>1.353,8</b>	<b>1.119,4</b>	<b>697,8</b>	<b>747,2</b>	<b>13,2</b>	<b>14,2</b>
<b>IV. Total Importaciones</b>	<b>1.495,3</b>	<b>1.619,4</b>	<b>2.028,4</b>	<b>2.781,7</b>	<b>3.780,7</b>	<b>4.243,5</b>	<b>4.501,0</b>	<b>5.275,7</b>	<b>85,3</b>	<b>100,0</b>

Fuente: Departamento de Estudios e Informaciones, DIRECON (febrero 2009) sobre la base de cifras del Banco Central de Chile

POS/pos

**ANEXO N° 36**  
**PRINCIPALES PRODUCTOS EXPORTADOS POR CHILE A BRASIL**  
**2007 - 2008**

*(Cifras en millones de dólares FOB y porcentajes)*

SACH	Glosa	Monto (FOB)		Estructura (%)	
		2007	2008	2007	2008
74031100	Cátodos y secciones de cátodos de cobre refinado.	1.201,2	1.583,6	35,6	38,0
26030000	Minerales de cobre y sus concentrados.	873,8	930,7	25,9	22,3
74081110	Alambres de cobre refinado, de sección transversal inferior o igual a 9,5 mm.	208,7	204,9	6,2	4,9
26131010	Minerales de molibdeno tostados, concentrados.	157,3	194,8	4,7	4,7
29051100	Metanol (alcohol metílico).	117,9	162,7	3,5	3,9
3021221	Salmones del atlántico y salmones del danubio enteros.	74,7	103,3	2,2	2,5
31059010	Nitrato sodico potásico (salitre).	38,5	66,4	1,1	1,6
73261110	Bolas y artículos similares para molienda de minerales, forjadas o estampadas.	17,2	57,0	0,5	1,4
72027000	Ferromolibdeno.	47,9	42,1	1,4	1,0
87084030	Cajas de cambio y sus partes para vehículos de la partida 87.03.	21,8	37,3	0,6	0,9
71069110	Plata en bruto, sin alear.	33,8	32,9	1,0	0,8
28012000	Yodo.	31,4	28,7	0,9	0,7
3042942	Filetes de salmones del atlántico (salmo salar) y salmones del danubio (huachincho).	17,5	23,7	0,5	0,6
22042121	Vino Cabernet Sauvignon, con denominación de origen, en recipientes con capacidad superior a 2 litros.	23,0	20,7	0,7	0,5
31059020	Abonos minerales o químicos con los 3 elementos fertilizantes: nitrógeno, fósforo y potasio.	8,0	20,6	0,2	0,5
48109210	Cartulinas.	18,8	20,1	0,6	0,5
250000	Servicios considerados exportación de conformidad al artículo 17 y siguientes.	10,2	19,2	0,3	0,5
28342110	Nitrato de potasio, con un contenido (nitrato de potasio) inferior o igual a 90%.	7,5	18,2	0,2	0,4
74072190	Las demás barras y perfiles, de aleaciones de cobre a base de cobre-zinc (bronce).	14,5	17,9	0,4	0,4
8023290	Las demás nueces de nogal, frescas o secas.	10,9	15,5	0,3	0,4
47032100	Pasta química de madera semiblanqueadas o blanqueadas, de coníferas.	20,8	14,9	0,6	0,4
29173200	Ortoftalatos de dioctilo.	10,9	14,7	0,3	0,4
48010010	Papel prensa en bobinas.	17,8	14,1	0,5	0,3
29054200	Pentaeritritol (pentaeritrita).	10,5	13,6	0,3	0,3
40111000	Neumáticos nuevos de caucho de los tipos utilizados en automóviles de turismo.	8,5	12,8	0,3	0,3
	<b>Total Principales Productos</b>	<b>3.003,0</b>	<b>3.670,7</b>	<b>88,9</b>	<b>88,1</b>
	Otros Productos	373,2	493,7	11,1	11,9
	<b>Total Exportaciones</b>	<b>3.376,2</b>	<b>4.164,4</b>	<b>100,0</b>	<b>100,0</b>

(\*): Corresponden a los 25 productos con mayor monto exportado del periodo enero - diciembre 2008

Fuente: Departamento de Estudios e Informaciones, DIRECON (febrero 2009) sobre la base de cifras del Banco Central de Chile

**ANEXO N° 37**  
**PRINCIPALES PRODUCTOS IMPORTADOS POR CHILE DESDE BRASIL**  
**2007 - 2008**

*(Cifras en millones de dólares CIF y porcentajes)*

SACH	Glosa	Monto (FOB)		Estructura (%)	
		2007	2008	2007	2008
27090020	Aceites crudos de petróleo o de mineral bituminoso con grados API superior a 35.	712,6	1.002,3	15,8	19,0
27090010	Aceites crudos de petróleo o de mineral bituminoso con grados API inferior a 35.	678,8	711,8	15,1	13,5
87021091	Los demás vehículos para el transporte de 10 o más personas, incluido el chasis.	241,4	272,7	5,4	5,2
85171200	Teléfonos celulares (móviles) y los de otras redes.	148,2	182,1	3,3	3,5
72083900	Los demás productos laminados planos de hierro o acero sin alear, enrollados.	54,2	108,1	1,2	2,0
87032391	Automóviles de turismo, de cilindrada superior a 1500 cm3 pero inferior o igual a 2000 cm3.	116,7	102,7	2,6	1,9
87042351	Chasis cabinados de vehículos para el transporte de mercancías, con capacidad superior a 3,5 toneladas.	84,3	88,4	1,9	1,7
87042271	Chasis cabinados de vehículos para el transporte de mercancías, con capacidad inferior a 3,5 toneladas.	87,6	81,0	1,9	1,5
87012020	Tractores de carretera para semirremolques, con motor diesel de potencia superior a 150 CV.	61,7	74,8	1,4	1,4
39012000	Poliétileno de densidad superior o igual a 0,94, en forma primaria.	72,2	62,8	1,6	1,2
72142000	Barras de hierro o acero sin alear, con muescas, cordones, surcos o relieve.	7,8	36,1	0,2	0,7
87019011	Tractores de ruedas, agrícolas.	29,6	35,5	0,7	0,7
30049010	Los demás medicamentos (excepto los productos de las partidas 30.02.30.00 y 30.02.31.00).	30,8	33,8	0,7	0,6
84295110	Cargadores frontales.	17,3	31,9	0,4	0,6
40112000	Neumáticos nuevos de caucho de los tipos utilizados en autobuses y camiones.	33,6	31,9	0,7	0,6
76061200	Chapas y tiras de aleaciones de aluminio, cuadradas o rectangulares, de espesor superior a 0,2 mm.	26,2	31,9	0,6	0,6
72091700	Productos laminados planos de hierro o acero, sin alear, de anchura superior a 150 mm.	16,1	29,6	0,4	0,6
48025510	Papel y cartón de peso superior o igual a 40 g/m2 pero inferior o igual a 150 g/m2.	17,4	29,4	0,4	0,6
84291110	Topadoras frontales («bulldozers»), de oruga.	11,1	27,0	0,2	0,5
48041110	Papel crudo.	19,0	25,7	0,4	0,5
84295210	Excavadoras, cuya superestructura pueda girar 360 grados.	13,5	24,3	0,3	0,5
69089013	Baldosas de gres, incluso de forma distinta de la cuadrada o rectangular, de espesor superior a 2 mm.	16,7	23,7	0,4	0,4
72085200	Los demás productos laminados planos de hierro o acero sin alear, sin enrollados.	14,4	23,3	0,3	0,4
10059000	Los demás maiz.	-	23,1	0,0	0,4
87043121	Camionetas con motor de embolo (piston), de encendido por chispa, con capacidad superior a 1500 cm3.	21,9	22,6	0,5	0,4
	<b>Total Principales Productos</b>	<b>2.532,9</b>	<b>3.116,5</b>	<b>56,3</b>	<b>59,1</b>
	Otros Productos	1.968,0	2.159,2	43,7	40,9
	<b>Total Importaciones</b>	<b>4.501,0</b>	<b>5.275,7</b>	<b>100,0</b>	<b>100,0</b>

(\*): Corresponden a los 25 productos con mayor monto importado del periodo enero - diciembre 2008

Fuente: Departamento de Estudios e Informaciones, DIRECON (febrero 2009) sobre la base de cifras del Banco Central de Chile

**ANEXO N° 38**  
**EXPORTACIONES DE CHILE A MERCOSUR**  
**CLASIFICADAS DE ACUERDO A LA CIU, 2001 - 2008**  
*(Cifras en millones de dólares FOB, de cada año y porcentajes)*

	2001	2002	2003	2004	2005	2006	2007	2008	Estructura (%)	
									2007	2008
<b>I. Agricultura, Fruticultura, Ganadería Silvicultura y Pesca Extractiva</b>	<b>126,5</b>	<b>73,9</b>	<b>58,9</b>	<b>70,9</b>	<b>97,7</b>	<b>121,3</b>	<b>176,8</b>	<b>283,8</b>	<b>3,3</b>	<b>4,2</b>
<b>Agricultura, fruticultura y ganadería</b>	<b>125,3</b>	<b>73,1</b>	<b>57,7</b>	<b>69,9</b>	<b>96,4</b>	<b>120,2</b>	<b>175,0</b>	<b>281,3</b>	<b>3,3</b>	<b>4,2</b>
Agricultura	21,7	13,5	14,3	19,0	13,2	15,4	18,4	44,2	0,3	0,7
Fruticultura	97,3	56,3	39,8	45,5	74,2	97,2	152,2	233,3	2,9	3,5
Ganadería	6,4	3,3	3,6	5,4	9,1	7,6	4,4	3,8	0,1	0,1
<b>Silvicultura</b>	<b>0,7</b>	<b>0,6</b>	<b>0,5</b>	<b>0,6</b>	<b>0,8</b>	<b>1,0</b>	<b>1,7</b>	<b>2,2</b>	<b>0,0</b>	<b>0,0</b>
<b>Pesca Extractiva</b>	<b>0,4</b>	<b>0,2</b>	<b>0,6</b>	<b>0,4</b>	<b>0,5</b>	<b>0,1</b>	<b>0,1</b>	<b>0,2</b>	<b>0,0</b>	<b>0,0</b>
<b>II. Minería</b>	<b>508,8</b>	<b>365,9</b>	<b>492,8</b>	<b>1.022,0</b>	<b>1.220,7</b>	<b>2.152,7</b>	<b>2.511,5</b>	<b>3.066,0</b>	<b>47,5</b>	<b>45,4</b>
Cobre	446,0	271,5	387,1	835,9	898,0	1.857,5	2.217,3	2.672,0	42,0	39,6
Resto	62,8	94,5	105,7	186,1	322,8	295,2	294,2	394,0	5,6	5,8
<b>III. Industria</b>	<b>1.140,2</b>	<b>705,5</b>	<b>758,0</b>	<b>1.098,1</b>	<b>1.466,3</b>	<b>1.911,0</b>	<b>2.477,5</b>	<b>3.227,5</b>	<b>46,9</b>	<b>47,8</b>
<b>Industria alimentaria, bebidas, licores y tabaco</b>	<b>291,4</b>	<b>197,0</b>	<b>170,6</b>	<b>254,1</b>	<b>302,9</b>	<b>421,9</b>	<b>561,9</b>	<b>873,9</b>	<b>10,6</b>	<b>13,0</b>
Alimentos y alimentos forrajeros	235,8	102,0	98,7	151,3	177,2	261,0	453,2	755,1	8,6	11,2
Bebidas, líquidos, alcoholes y tabacos	55,6	95,1	71,9	102,8	125,8	161,0	108,7	118,8	2,1	1,8
<b>Industria textil, prendas de vestir y cuero</b>	<b>45,1</b>	<b>19,0</b>	<b>24,8</b>	<b>41,6</b>	<b>47,9</b>	<b>45,6</b>	<b>55,5</b>	<b>60,8</b>	<b>1,0</b>	<b>0,9</b>
Textiles y confecciones de prendas de vestir	42,9	18,1	23,4	37,1	45,2	43,3	53,5	56,1	1,0	0,8
Curtiembre, talabartería, cuero y pieles, calz	2,2	0,9	1,5	4,5	2,7	2,3	1,9	4,7	0,0	0,1
<b>Forestales y muebles de madera</b>	<b>24,9</b>	<b>7,9</b>	<b>8,0</b>	<b>18,6</b>	<b>16,0</b>	<b>31,7</b>	<b>39,0</b>	<b>50,5</b>	<b>0,7</b>	<b>0,7</b>
<b>Celulosa, papel, cartón, editoriales e imprenta</b>	<b>221,2</b>	<b>145,0</b>	<b>123,0</b>	<b>192,6</b>	<b>228,0</b>	<b>256,4</b>	<b>302,2</b>	<b>372,2</b>	<b>5,7</b>	<b>5,5</b>
<b>Productos químicos básicos y preparados, petróleo y derivados, caucho y plástico</b>	<b>242,2</b>	<b>163,9</b>	<b>227,9</b>	<b>271,0</b>	<b>384,5</b>	<b>413,8</b>	<b>470,5</b>	<b>718,3</b>	<b>8,9</b>	<b>10,6</b>
<b>Productos de barro, loza y porcelana, vidrio y productos minerales no metálicos</b>	<b>9,2</b>	<b>5,7</b>	<b>8,5</b>	<b>13,2</b>	<b>16,8</b>	<b>17,8</b>	<b>31,4</b>	<b>46,2</b>	<b>0,6</b>	<b>0,7</b>
<b>Industria básica del hierro y del acero, industria básica de metales no ferrosos</b>	<b>65,9</b>	<b>47,8</b>	<b>68,1</b>	<b>127,9</b>	<b>173,2</b>	<b>354,0</b>	<b>550,2</b>	<b>641,9</b>	<b>10,4</b>	<b>9,5</b>
<b>Productos metálicos, maquinaria, equipos material eléctrico, instrumentos de medida y material de transporte</b>	<b>238,0</b>	<b>117,8</b>	<b>124,6</b>	<b>175,0</b>	<b>291,1</b>	<b>363,3</b>	<b>462,9</b>	<b>459,9</b>	<b>8,8</b>	<b>6,8</b>
Productos metálicos, maquinaria, equipos, material eléctrico e instrumentos de medida	175,6	79,7	75,7	115,6	203,8	267,2	252,2	326,1	4,8	4,8
Material de transporte	62,4	38,1	49,0	59,5	87,2	96,1	210,7	133,8	4,0	2,0
<b>Industria manufacturera no expresada</b>	<b>2,3</b>	<b>1,6</b>	<b>2,4</b>	<b>3,8</b>	<b>5,9</b>	<b>6,4</b>	<b>3,9</b>	<b>3,9</b>	<b>0,1</b>	<b>0,1</b>
<b>IV. Otros</b>	<b>28,0</b>	<b>45,9</b>	<b>64,9</b>	<b>53,4</b>	<b>49,9</b>	<b>58,1</b>	<b>117,6</b>	<b>170,1</b>	<b>2,2</b>	<b>2,5</b>
<b>V. Total Exportaciones</b>	<b>1.803,5</b>	<b>1.191,3</b>	<b>1.374,5</b>	<b>2.244,4</b>	<b>2.834,7</b>	<b>4.243,2</b>	<b>5.283,4</b>	<b>6.747,4</b>	<b>100,0</b>	<b>100,0</b>

Fuente: Departamento de Estudios e Informaciones, DIRECON (febrero 2009) sobre la base de cifras del Banco Central de Chile

POS/pos

**ANEXO N° 39**  
**IMPORTACIONES DE CHILE DESDE MERCOSUR, SEGÚN TIPO DE BIEN**  
**2001 - 2008**  
*(Cifras en millones de dólares CIF, de cada año y porcentajes)*

	2001	2002	2003	2004	2005	2006	2007	2008	Estructura (%)	
									2007	2008
<b>I. Bienes de Consumo</b>	<b>443,9</b>	<b>501,7</b>	<b>618,8</b>	<b>793,8</b>	<b>925,7</b>	<b>970,3</b>	<b>2.571,3</b>	<b>3.063,6</b>	<b>27,4</b>	<b>27,6</b>
<b>II. Bienes Intermedios</b>	<b>3.977,8</b>	<b>4.022,5</b>	<b>4.879,3</b>	<b>5.698,8</b>	<b>6.497,2</b>	<b>7.021,4</b>	<b>5.961,4</b>	<b>7.056,5</b>	<b>63,4</b>	<b>63,6</b>
Petróleo	1.455,8	1.309,8	1.730,7	1.712,8	1.912,3	1.944,0	1.551,2	1.987,4	16,5	17,9
Otros Combustibles y Lubricantes	597,5	625,7	808,9	1.033,9	1.107,1	1.159,0	703,5	578,1	7,5	5,2
<b>III. Bienes de Capital</b>	<b>468,6</b>	<b>460,7</b>	<b>557,0</b>	<b>785,4</b>	<b>1.523,5</b>	<b>1.321,6</b>	<b>868,3</b>	<b>968,7</b>	<b>9,2</b>	<b>8,7</b>
<b>IV. Total Importaciones</b>	<b>4.890,3</b>	<b>4.984,8</b>	<b>6.055,2</b>	<b>7.278,0</b>	<b>8.946,3</b>	<b>9.313,2</b>	<b>9.401,0</b>	<b>11.088,8</b>	<b>100,0</b>	<b>100,0</b>

Fuente: Departamento de Estudios e Informaciones, DIRECON (febrero 2009) sobre la base de cifras del Banco Central de Chile

POS/pos

**ANEXO N° 40**  
**PRINCIPALES PRODUCTOS EXPORTADOS POR CHILE AL MERCOSUR**  
**2007 - 2008**

(Cifras en millones de dólares FOB y porcentajes)

SACH	Glosa	Monto (FOB)		Estructura (%)	
		2007	2008	2007	2008
74031100	Cátodos y secciones de cátodos de cobre refinado.	1.326,0	1.722,4	25,1	25,5
26030000	Minerales de cobre y sus concentrados.	873,8	930,7	16,5	13,8
74081110	Alambres de cobre refinado, de sección transversal inferior o igual a 9,5 mm.	355,3	375,1	6,7	5,6
26131010	Minerales de molibdeno tostados, concentrados.	159,9	211,0	3,0	3,1
250000	Servicios considerados exportación de conformidad al artículo 17 y siguientes.	117,5	170,1	2,2	2,5
29051100	Metanol (alcohol metílico).	117,9	162,8	2,2	2,4
3021221	Salmones del atlántico y salmones del danubio enteros.	92,9	130,5	1,8	1,9
73261110	Bolas y artículos similares para molienda de minerales, forjadas o estampadas.	37,4	92,6	0,7	1,4
47032910	Pasta química de madera semiblanqueada o blanqueada, de eucalipto.	49,6	76,0	0,9	1,1
27101940	Aceites combustibles destilados (gasoil, diesel oil).	30,8	75,9	0,6	1,1
47032100	Pasta química de madera semiblanqueadas o blanqueadas, de coníferas.	59,0	73,4	1,1	1,1
72027000	Ferromolibdeno.	61,5	70,6	1,2	1,0
31059010	Nitrato sodico potásico (salitre).	38,5	66,4	0,7	1,0
48010010	Papel prensa en bobinas.	55,0	60,6	1,0	0,9
87084030	Cajas de cambio y sus partes para vehículos de la partida 87.03.	35,0	59,1	0,7	0,9
31043000	Sulfato de potasio.	4,5	50,9	0,1	0,8
48109210	Cartulinas.	42,8	49,9	0,8	0,7
4022118	Leche en polvo, gránulos o demás formas sólidas, sin adición de azúcar ni otros edulcorantes.	5,0	49,6	0,1	0,7
8081010	Manzana, variedad richared delicius, fresca.	20,5	37,4	0,4	0,6
22042121	Vino Cabernet Sauvignon, con denominación de origen, en recipientes con capacidad superior a 2 litros.	37,4	34,0	0,7	0,5
28342110	Nitrato de potasio, con un contenido (nitrato de potasio) inferior o igual a 90%.	15,5	33,1	0,3	0,5
71069110	Plata en bruto, sin alear.	36,0	32,9	0,7	0,5
28012000	Yodo.	33,1	30,8	0,6	0,5
21069020	Preparaciones compuestas no alcohólicas para la fabricación de bebidas.	27,3	30,0	0,5	0,4
20079911	Pulpa de durazno, obtenida por cocción, incluso con adición de azúcar u otros edulcorantes.	12,0	28,1	0,2	0,4
	<b>Total Principales Productos</b>	<b>3.644,1</b>	<b>4.653,8</b>	<b>69,0</b>	<b>69,0</b>
	Otros Productos	1.639,2	2.093,6	31,0	31,0
	<b>Total Exportaciones</b>	<b>5.283,4</b>	<b>6.747,4</b>	<b>100,0</b>	<b>100,0</b>

(\*) Corresponden a los 25 productos con mayor monto exportado del periodo enero - diciembre 2008  
Fuente: Departamento de Estudios e Informaciones, DIRECON (febrero 2009) sobre la base de cifras del Banco Central de Chile

**ANEXO N° 41**  
**PRINCIPALES PRODUCTOS IMPORTADOS POR CHILE DESDE MERCOSUR**  
**2007 - 2008**

(Cifras en millones de dólares CIF y porcentajes)

SACH	Glosa	Monto (FOB)		Estructura (%)	
		2007	2008	2007	2008
27090020	Aceites crudos de petróleo o de mineral bituminoso con grados api superior.	1.209,2	1.209,2	12,9	10,9
27090010	Aceites crudos de petróleo o de mineral bituminoso con grados api inferior.	778,2	778,2	8,3	7,0
27112100	Gas natural en estado gaseoso.	451,8	451,8	4,8	4,1
2013000	Carne de bovinos deshuesada fresca o refrigerada.	357,2	357,2	3,8	3,2
10059000	Los demás maíz.	329,4	329,4	3,5	3,0
27111200	Propano licuado.	287,8	287,8	3,1	2,6
87021091	Los demás vehículos para el transporte de 10 o mas personas, incluido el motor.	272,7	272,7	2,9	2,5
23040030	«pellets».	212,2	212,2	2,3	1,9
27111900	Los demás gas de petróleo y demás hidrocarburos.	184,1	184,1	2,0	1,7
15179010	Mezclas de aceites vegetales, en bruto.	183,2	183,2	1,9	1,7
85171200	Teléfonos celulares (móviles) y los de otras redes.	182,1	182,1	1,9	1,6
15179020	Mezclas de aceites vegetales, refinados.	179,0	179,0	1,9	1,6
27111300	Butano licuado.	158,5	158,5	1,7	1,4
31021000	Urea, incluso en disolución acuosa.	138,3	138,3	1,5	1,2
87032391	Automóviles de turismo, de cilindrada superior a 1500 cm3 pero inferior o igual a 2000 cm3.	137,8	137,8	1,5	1,2
23099090	Las demás preparaciones de los tipos utilizados para la alimentación de los animales.	115,1	115,1	1,2	1,0
72083900	Los demás productos laminados planos de hierro o acero sin alear, enrollados.	110,8	110,8	1,2	1,0
10019000	Los demás trigo y morcajo (tranquillón).	96,1	96,1	1,0	0,9
28141000	Amoniaco anhidro.	89,6	89,6	1,0	0,8
87042351	Chasis cabinados de vehículos para el transporte de mercancías, con capacidad superior a 10 toneladas.	89,6	89,6	1,0	0,8
87042271	Chasis cabinados de vehículos para el transporte de mercancías, con capacidad inferior o igual a 10 toneladas.	84,6	84,6	0,9	0,8
87012020	Tractores de carretera para semirremolques, con motor diesel de potencia superior a 150 CV.	78,3	78,3	0,8	0,7
10070090	Los demás sorgo de grano.	75,8	75,8	0,8	0,7
39012000	Polietileno de densidad superior o igual a 0,94, en forma primaria.	73,2	73,2	0,8	0,7
30049010	Los demás medicamentos (excepto los productos de las partidas 30.02 30.03).	69,2	69,2	0,7	0,6
	<b>Total Principales Productos</b>	<b>5.943,9</b>	<b>5.943,9</b>	<b>63,2</b>	<b>53,6</b>
	Otros Productos	3.457,1	5.144,9	36,8	46,4
	<b>Total Importaciones</b>	<b>9.401,0</b>	<b>11.088,8</b>	<b>100,0</b>	<b>100,0</b>

(\*) Corresponden a los 25 productos con mayor monto importado del periodo enero - diciembre 2008  
Fuente: Departamento de Estudios e Informaciones, DIRECON (febrero 2009) sobre la base de cifras del Banco Central de Chile

**ANEXO N° 42**  
**EXPORTACIONES DE CHILE A MÉXICO**  
**CLASIFICADAS DE ACUERDO A LA CIU, 2001 - 2008**  
*(Cifras en millones de dólares FOB, de cada año y porcentajes)*

	2001	2002	2003	2004	2005	2006	2007	2008	Estructura (%)	
									2007	2008
<b>I. Agricultura, Fruticultura, Ganadería Silvicultura y Pesca Extractiva</b>	<b>78,1</b>	<b>97,7</b>	<b>100,6</b>	<b>110,7</b>	<b>75,8</b>	<b>77,7</b>	<b>86,1</b>	<b>73,7</b>	<b>3,6</b>	<b>3,3</b>
<b>Agricultura, fruticultura y ganadería</b>	<b>73,2</b>	<b>91,3</b>	<b>91,6</b>	<b>89,9</b>	<b>60,4</b>	<b>72,0</b>	<b>85,4</b>	<b>72,2</b>	<b>3,6</b>	<b>3,2</b>
Agricultura	6,6	11,6	11,0	7,2	6,0	4,8	8,9	6,8	0,4	0,3
Fruticultura	66,1	78,6	80,6	82,3	53,9	66,9	76,2	65,3	3,2	2,9
Ganadería	0,5	1,1	0,0	0,4	0,5	0,3	0,3	0,0	0,0	0,0
<b>Silvicultura</b>	<b>4,8</b>	<b>6,2</b>	<b>8,5</b>	<b>20,5</b>	<b>15,0</b>	<b>5,2</b>	<b>0,2</b>	<b>0,9</b>	<b>0,0</b>	<b>0,0</b>
<b>Pesca Extractiva</b>	<b>0,1</b>	<b>0,2</b>	<b>0,4</b>	<b>0,2</b>	<b>0,4</b>	<b>0,4</b>	<b>0,5</b>	<b>0,5</b>	<b>0,0</b>	<b>0,0</b>
<b>II. Minería</b>	<b>287,8</b>	<b>208,5</b>	<b>212,7</b>	<b>398,7</b>	<b>509,3</b>	<b>1.157,7</b>	<b>1.025,6</b>	<b>842,1</b>	<b>43,4</b>	<b>37,5</b>
Cobre	274,3	190,2	187,8	280,6	345,6	839,3	679,4	636,7	28,8	28,3
Resto	13,5	18,3	24,9	118,0	163,7	318,4	346,2	205,4	14,7	9,1
<b>III. Industria</b>	<b>461,6</b>	<b>599,8</b>	<b>596,7</b>	<b>782,1</b>	<b>980,0</b>	<b>1.034,1</b>	<b>1.230,4</b>	<b>1.305,1</b>	<b>52,1</b>	<b>58,1</b>
<b>Industria alimentaria, bebidas, licores y tabaco</b>	<b>137,6</b>	<b>151,9</b>	<b>191,4</b>	<b>300,0</b>	<b>376,0</b>	<b>389,7</b>	<b>453,2</b>	<b>481,2</b>	<b>19,2</b>	<b>21,4</b>
Alimentos y alimentos forrajeros	124,2	103,1	125,1	214,9	283,7	293,7	423,2	448,2	17,9	19,9
Bebidas, líquidos, alcoholes y tabacos	13,4	48,8	66,3	85,0	92,3	96,0	30,0	33,0	1,3	1,5
<b>Industria textil, prendas de vestir y cuero</b>	<b>31,9</b>	<b>36,2</b>	<b>31,3</b>	<b>36,4</b>	<b>38,9</b>	<b>41,4</b>	<b>34,0</b>	<b>17,2</b>	<b>1,4</b>	<b>0,8</b>
Textiles y confecciones de prendas de vestir	23,4	26,8	25,2	30,2	31,4	33,5	27,5	12,5	1,2	0,6
Curtiembre, talabartería, cuero y pieles, calz	8,5	9,3	6,1	6,2	7,4	7,9	6,5	4,7	0,3	0,2
<b>Forestales y muebles de madera</b>	<b>69,5</b>	<b>118,4</b>	<b>132,7</b>	<b>173,7</b>	<b>242,4</b>	<b>258,7</b>	<b>296,2</b>	<b>305,0</b>	<b>12,5</b>	<b>13,6</b>
<b>Celulosa, papel, cartón, editoriales e imprenta</b>	<b>21,8</b>	<b>32,3</b>	<b>42,9</b>	<b>50,6</b>	<b>56,0</b>	<b>71,9</b>	<b>83,8</b>	<b>72,6</b>	<b>3,5</b>	<b>3,2</b>
<b>Productos químicos básicos y preparados, petróleo y derivados, caucho y plástico</b>	<b>57,4</b>	<b>66,5</b>	<b>61,7</b>	<b>77,0</b>	<b>94,0</b>	<b>104,1</b>	<b>98,2</b>	<b>135,3</b>	<b>4,2</b>	<b>6,0</b>
<b>Productos de barro, loza y porcelana, vidrio y productos minerales no metálicos</b>	<b>0,9</b>	<b>1,1</b>	<b>1,1</b>	<b>1,9</b>	<b>0,8</b>	<b>1,4</b>	<b>2,1</b>	<b>5,4</b>	<b>0,1</b>	<b>0,2</b>
<b>Industria básica del hierro y del acero, industria básica de metales no ferrosos</b>	<b>32,1</b>	<b>62,1</b>	<b>50,5</b>	<b>69,4</b>	<b>88,3</b>	<b>113,3</b>	<b>180,1</b>	<b>222,5</b>	<b>7,6</b>	<b>9,9</b>
<b>Productos metálicos, maquinaria, equipos material eléctrico, instrumentos de medida y material de transporte</b>	<b>109,0</b>	<b>130,5</b>	<b>84,5</b>	<b>72,6</b>	<b>82,9</b>	<b>52,2</b>	<b>81,9</b>	<b>65,8</b>	<b>3,5</b>	<b>2,9</b>
Productos metálicos, maquinaria, equipos, material eléctrico e instrumentos de medida	17,2	24,0	24,0	30,9	28,6	39,7	41,5	50,1	1,8	2,2
Material de transporte	91,8	106,5	60,5	41,7	54,3	12,4	40,5	15,7	1,7	0,7
<b>Industria manufacturera no expresada</b>	<b>1,5</b>	<b>0,9</b>	<b>0,6</b>	<b>0,5</b>	<b>0,8</b>	<b>1,6</b>	<b>0,9</b>	<b>0,0</b>	<b>0,0</b>	<b>0,0</b>
<b>IV. Otros</b>	<b>3,1</b>	<b>6,4</b>	<b>17,0</b>	<b>22,8</b>	<b>19,3</b>	<b>23,6</b>	<b>19,4</b>	<b>26,2</b>	<b>0,8</b>	<b>1,2</b>
<b>V. Total Exportaciones</b>	<b>830,6</b>	<b>912,4</b>	<b>926,9</b>	<b>1.314,3</b>	<b>1.584,4</b>	<b>2.293,0</b>	<b>2.361,5</b>	<b>2.247,1</b>	<b>100,0</b>	<b>100,0</b>

Fuente: Departamento de Estudios e Informaciones, DIRECON (febrero 2009) sobre la base de cifras del Banco Central de Chile

POS/pos

**ANEXO N° 43**  
**IMPORTACIONES DE CHILE DESDE MÉXICO, SEGÚN TIPO DE BIEN**  
**2001 - 2008**  
*(Cifras en millones de dólares CIF, de cada año y porcentajes)*

	2001	2002	2003	2004	2005	2006	2007	2008	Estructura (%)	
									2007	2008
<b>I. Bienes de Consumo</b>	<b>148,2</b>	<b>121,7</b>	<b>124,7</b>	<b>175,6</b>	<b>231,2</b>	<b>305,2</b>	<b>640,6</b>	<b>678,2</b>	<b>47,5</b>	<b>38,7</b>
<b>II. Bienes Intermedios</b>	<b>277,0</b>	<b>200,3</b>	<b>189,4</b>	<b>233,2</b>	<b>293,9</b>	<b>278,1</b>	<b>528,1</b>	<b>857,6</b>	<b>39,1</b>	<b>49,0</b>
Petróleo	-	-	-	-	-	-	-	-	-	-
Otros Combustibles y Lubricantes	0,9	10,7	0,7	10,4	9,2	1,3	0,8	1,2	0,1	0,1
<b>III. Bienes de Capital</b>	<b>107,6</b>	<b>153,3</b>	<b>166,5</b>	<b>211,9</b>	<b>239,2</b>	<b>419,7</b>	<b>180,8</b>	<b>214,8</b>	<b>13,4</b>	<b>12,3</b>
<b>IV. Total Importaciones</b>	<b>532,8</b>	<b>475,4</b>	<b>480,6</b>	<b>620,6</b>	<b>764,2</b>	<b>1.003,2</b>	<b>1.349,5</b>	<b>1.750,7</b>	<b>100,0</b>	<b>100,0</b>

Fuente: Departamento de Estudios e Informaciones, DIRECON (febrero 2009) sobre la base de cifras del Banco Central de Chile

POS/pos

**ANEXO N° 44**  
**PRINCIPALES PRODUCTOS EXPORTADOS POR CHILE A MÉXICO**  
**2007 - 2008**

(Cifras en millones de dólares FOB y porcentajes)

SACH	Glosa	Monto (FOB)		Estructura (%)	
		2007	2008	2007	2008
74020010	Cobre para el afino.	575,6	455,7	24,4	20,3
74031100	Cátodos y secciones de cátodos de cobre refinado.	102,6	170,4	4,3	7,6
44071012	Madera de pino insigne simplemente aserrada.	111,2	114,2	4,7	5,1
74040019	Los demás desperdicios y desechos de cobre refinado.	64,2	87,4	2,7	3,9
26209920	Cenizas y residuos (excepto de siderurgia) que contengan principalmente	79,5	82,4	3,4	3,7
44123910	Las demás maderas de coníferas	49,0	75,7	2,1	3,4
31059020	Abonos minerales o químicos con los 3 elementos fertilizantes: nitrógeno	19,1	64,3	0,8	2,9
21069020	Preparaciones compuestas no alcohólicas para la fabricación de bebidas.	43,3	57,1	1,8	2,5
4069010	Gouda y del tipo gouda.	52,7	49,2	2,2	2,2
2071411	Pechuga de gallo o gallina, deshuesada, congelada.	28,3	45,0	1,2	2,0
26161000	Minerales de plata y sus concentrados.	40,2	39,2	1,7	1,7
44071013	Madera de pino insigne cepillada ya sea en todas sus caras y cantos o sola	41,8	32,1	1,8	1,4
72027000	Ferromolibdeno.	7,7	31,8	0,3	1,4
71081200	Las demás formas de oro, en bruto, para uso no monetario.	20,2	27,9	0,9	1,2
250000	Servicios considerados exportación de conformidad al artículo 17 y sigue	19,4	26,2	0,8	1,2
4029910	Leche condensada.	31,5	26,1	1,3	1,2
3042942	Filetes de salmónes del atlántico (salmo salar) y salmónes del danubio (hu	24,7	25,5	1,0	1,1
48109210	Cartulinas.	28,3	25,4	1,2	1,1
20087011	Duraznos (melocotones) preparados o conservados al natural o en almíba	23,2	25,4	1,0	1,1
71069120	Plata en bruto, aleada.	106,7	24,6	4,5	1,1
44119310	Tableros de fibra de madera, de densidad superior a 0,5 g/cm3 pero inferior	18,7	23,0	0,8	1,0
44111400	Tableros de fibra de densidad media (llamados « mdf »), de espesor super	18,6	22,8	0,8	1,0
40111000	Neumáticos nuevos de caucho de los tipos utilizados en automóviles de tu	21,9	20,9	0,9	0,9
31059010	Nitrato sodico potásico (salitre).	5,6	19,3	0,2	0,9
8132000	Ciruelas secas.	16,1	17,8	0,7	0,8
	<b>Total Principales Productos</b>	<b>1.550,0</b>	<b>1.589,5</b>	<b>65,6</b>	<b>70,7</b>
	Otros Productos	811,5	657,6	34,4	29,3
	<b>Total Exportaciones</b>	<b>2.361,5</b>	<b>2.247,1</b>	<b>100,0</b>	<b>100,0</b>

(\*): Corresponden a los 25 productos con mayor monto exportado del periodo enero - diciembre 2008

Fuente: Departamento de Estudios e Informaciones, DIRECON (febrero 2009) sobre la base de cifras del Banco Central de Chile

**ANEXO N° 45**  
**PRINCIPALES PRODUCTOS IMPORTADOS POR CHILE DESDE MÉXICO**  
**2007 - 2008**

(Cifras en millones de dólares CIF y porcentajes)

SACH	Glosa	Monto (FOB)		Estructura (%)	
		2007	2008	2007	2008
85171200	Teléfonos celulares (móviles) y los de otras redes.	314,9	296,6	23,3	16,9
26139010	Minerales de molibdeno concentrados, sin tostar.	187,0	131,4	13,9	7,5
85287220	Los demás aparatos receptores de televisión en colores, de cristal liquido.	79,3	106,3	5,9	6,1
31031030	Superfosfatos triples.	36,6	77,2	2,7	4,4
87032391	Automóviles de turismo, de cilindrada superior a 1500 cm3 pero inferior e	67,8	73,1	5,0	4,2
87012020	Tractores de carretera para semirremolques, con motor diesel de potencia	55,3	71,0	4,1	4,1
72072000	Productos intermedios de hierro o acero, sin alear, con un contenido de ca	1,0	55,0	0,1	3,1
72142000	Barras de hierro o acero sin alear, con muescas, cordones, surcos o relieve	11,6	50,0	0,9	2,9
26131010	Minerales de molibdeno tostados, concentrados.	-	35,0	-	2,0
84715000	Unidades de proceso, excepto las de las subpartidas 8471.41 u 8471.49, a	28,1	30,6	2,1	1,7
69089013	Baldosas de gres, incluso de forma distinta de la cuadrada o rectangular, e	0,3	24,0	0,0	1,4
28141000	Amoniaco anhidro.	5,2	23,3	0,4	1,3
30049010	Los demás medicamentos (excepto los productos de las partidas 30.02 30.	14,2	17,6	1,1	1,0
28070000	Acido sulfúrico; oleum.	3,0	16,7	0,2	1,0
31023000	Nitrato de amonio, incluso en disolución acuosa.	-	15,9	-	0,9
82121010	Máquinas de afeitar desechables.	10,4	15,4	0,8	0,9
48184020	Pañales para bebés.	4,2	13,8	0,3	0,8
15042010	Aceite de pescado, crudo.	-	13,8	-	0,8
85442020	Otros cables y demás conductores eléctricos, coaxiales, de cobre.	3,2	13,2	0,2	0,8
87042121	Camionetas con capacidad de carga útil superior a 500 kilos, pero inferior	4,8	13,0	0,4	0,7
25231000	Cementos sin pulverizar («clinker»).	14,4	12,7	1,1	0,7
31053000	Hidrogenoortofosfato de diamonio (fosfato diamónico).	0,5	12,7	0,0	0,7
87043121	Camionetas con motor de embolo (piston), de encendido por chispa, con c	14,5	12,2	1,1	0,7
33051000	Champúes.	9,5	12,0	0,7	0,7
39076000	Poli(tereftalato de etileno), en forma primaria.	3,3	10,7	0,2	0,6
	<b>Total Principales Productos</b>	<b>868,9</b>	<b>1.153,0</b>	<b>64,4</b>	<b>65,9</b>
	Otros Productos	480,7	597,7	35,6	34,1
	<b>Total Importaciones</b>	<b>1.349,5</b>	<b>1.750,7</b>	<b>100,0</b>	<b>100,0</b>

(\*): Corresponden a los 25 productos con mayor monto importado del periodo enero - diciembre 2008

Fuente: Departamento de Estudios e Informaciones, DIRECON (febrero 2009) sobre la base de cifras del Banco Central de Chile

**ANEXO N° 46**  
**EXPORTACIONES DE CHILE A ALADI**  
**CLASIFICADAS DE ACUERDO A LA CIU, 2001 - 2008**  
*(Cifras en millones de dólares FOB, de cada año y porcentajes)*

	2001	2002	2003	2004	2005	2006	2007	2008	Estructura (%)	
									2007	2008
<b>I. Agricultura, Fruticultura, Ganadería Silvicultura y Pesca Extractiva</b>	<b>284,1</b>	<b>253,3</b>	<b>237,6</b>	<b>268,9</b>	<b>261,3</b>	<b>301,8</b>	<b>397,4</b>	<b>532,0</b>	<b>3,9</b>	<b>4,3</b>
<b>Agricultura, fruticultura y ganadería</b>	<b>277,8</b>	<b>245,7</b>	<b>227,1</b>	<b>246,6</b>	<b>244,1</b>	<b>294,4</b>	<b>393,4</b>	<b>522,9</b>	<b>3,9</b>	<b>4,3</b>
Agricultura	31,6	30,1	30,9	34,9	27,4	30,7	38,7	71,4	0,4	0,6
Fruticultura	234,6	208,6	191,5	203,1	204,2	253,0	346,6	443,3	3,4	3,6
Ganadería	11,5	7,0	4,7	8,6	12,5	10,8	8,1	8,2	0,1	0,1
<b>Silvicultura</b>	<b>5,9</b>	<b>7,2</b>	<b>9,5</b>	<b>21,7</b>	<b>16,3</b>	<b>6,7</b>	<b>3,3</b>	<b>8,3</b>	<b>0,0</b>	<b>0,1</b>
<b>Pesca Extractiva</b>	<b>0,5</b>	<b>0,4</b>	<b>1,1</b>	<b>0,6</b>	<b>0,9</b>	<b>0,7</b>	<b>0,7</b>	<b>0,8</b>	<b>0,0</b>	<b>0,0</b>
<b>II. Minería</b>	<b>866,5</b>	<b>620,6</b>	<b>717,7</b>	<b>1.455,0</b>	<b>1.795,9</b>	<b>3.416,3</b>	<b>3.650,9</b>	<b>3.995,0</b>	<b>36,0</b>	<b>32,6</b>
Cobre	778,6	498,1	579,0	1.142,7	1.298,1	2.796,7	2.999,6	3.360,6	29,6	27,4
Resto	87,8	122,5	138,7	312,2	497,8	619,6	651,3	634,4	6,4	5,2
<b>III. Industria</b>	<b>2.564,5</b>	<b>2.329,9</b>	<b>2.433,2</b>	<b>3.057,6</b>	<b>3.900,4</b>	<b>4.829,5</b>	<b>5.815,8</b>	<b>7.276,2</b>	<b>57,4</b>	<b>59,4</b>
<b>Industria alimentaria, bebidas, licores y tabaco</b>	<b>692,3</b>	<b>628,8</b>	<b>635,2</b>	<b>845,6</b>	<b>998,4</b>	<b>1.160,6</b>	<b>1.468,7</b>	<b>1.929,4</b>	<b>14,5</b>	<b>15,7</b>
Alimentos y alimentos forrajeros	586,2	338,8	357,6	518,5	643,5	741,1	1.242,1	1.669,1	12,3	13,6
Bebidas, líquidos, alcoholes y tabacos	106,1	290,0	277,6	327,1	354,9	419,5	226,6	260,3	2,2	2,1
<b>Industria textil, prendas de vestir y cuero</b>	<b>120,0</b>	<b>96,1</b>	<b>97,2</b>	<b>120,2</b>	<b>130,6</b>	<b>132,0</b>	<b>144,1</b>	<b>135,9</b>	<b>1,4</b>	<b>1,1</b>
Textiles y confecciones de prendas de vestir	106,0	82,2	87,4	106,9	117,0	118,7	129,7	117,1	1,3	1,0
Curtiembre, talabartería, cuero y pieles, calz	14,0	14,0	9,8	13,3	13,6	13,3	14,4	18,7	0,1	0,2
<b>Forestales y muebles de madera</b>	<b>119,3</b>	<b>158,3</b>	<b>173,5</b>	<b>220,6</b>	<b>299,6</b>	<b>347,0</b>	<b>420,0</b>	<b>477,4</b>	<b>4,1</b>	<b>3,9</b>
<b>Celulosa, papel, cartón, editoriales e imprenta</b>	<b>404,6</b>	<b>341,4</b>	<b>345,1</b>	<b>437,1</b>	<b>493,1</b>	<b>582,5</b>	<b>649,6</b>	<b>777,9</b>	<b>6,4</b>	<b>6,3</b>
<b>Productos químicos básicos y preparados, petróleo y derivados, caucho y plástico</b>	<b>595,4</b>	<b>546,3</b>	<b>632,1</b>	<b>719,9</b>	<b>998,1</b>	<b>1.228,4</b>	<b>1.212,1</b>	<b>1.752,1</b>	<b>12,0</b>	<b>14,3</b>
<b>Productos de barro, loza y porcelana, vidrio y productos minerales no metálicos</b>	<b>32,7</b>	<b>26,5</b>	<b>32,1</b>	<b>36,7</b>	<b>41,1</b>	<b>43,3</b>	<b>67,6</b>	<b>89,5</b>	<b>0,7</b>	<b>0,7</b>
<b>Industria básica del hierro y del acero, industria básica de metales no ferrosos</b>	<b>129,6</b>	<b>142,3</b>	<b>161,7</b>	<b>250,2</b>	<b>346,0</b>	<b>592,1</b>	<b>910,2</b>	<b>1.053,3</b>	<b>9,0</b>	<b>8,6</b>
<b>Productos metálicos, maquinaria, equipos material eléctrico, instrumentos de medida y material de transporte</b>	<b>464,2</b>	<b>384,8</b>	<b>350,2</b>	<b>419,4</b>	<b>583,4</b>	<b>730,9</b>	<b>934,2</b>	<b>1.048,5</b>	<b>9,2</b>	<b>8,6</b>
Productos metálicos, maquinaria, equipos, material eléctrico e instrumentos de medida	277,7	197,4	186,9	262,0	405,3	577,4	603,0	785,7	6,0	6,4
Material de transporte	186,5	187,3	163,3	157,4	178,2	153,5	331,3	262,7	3,3	2,1
<b>Industria manufacturera no expresada</b>	<b>6,4</b>	<b>5,5</b>	<b>6,0</b>	<b>7,8</b>	<b>10,1</b>	<b>12,7</b>	<b>9,3</b>	<b>12,2</b>	<b>0,1</b>	<b>0,1</b>
<b>IV. Otros</b>	<b>51,1</b>	<b>74,3</b>	<b>97,1</b>	<b>120,7</b>	<b>131,8</b>	<b>171,3</b>	<b>263,4</b>	<b>449,2</b>	<b>2,6</b>	<b>3,7</b>
<b>V. Total Exportaciones</b>	<b>3.766,2</b>	<b>3.278,1</b>	<b>3.485,5</b>	<b>4.902,2</b>	<b>6.089,4</b>	<b>8.718,9</b>	<b>10.127,5</b>	<b>12.252,4</b>	<b>100,0</b>	<b>100,0</b>

Fuente: Departamento de Estudios e Informaciones, DIRECON (febrero 2009) sobre la base de cifras del Banco Central de Chile

POS/pos

**ANEXO N° 47**  
**IMPORTACIONES DE CHILE DESDE ALADI, SEGÚN TIPO DE BIEN**  
**2001 - 2008**  
*(Cifras en millones de dólares CIF, de cada año y porcentajes)*

	2001	2002	2003	2004	2005	2006	2007	2008	Estructura (%)	
									2007	2008
<b>I. Bienes de Consumo</b>	<b>757,0</b>	<b>761,0</b>	<b>869,6</b>	<b>1.121,6</b>	<b>1.331,0</b>	<b>1.493,4</b>	<b>3.441,6</b>	<b>4.052,2</b>	<b>24,3</b>	<b>21,9</b>
<b>II. Bienes Intermedios</b>	<b>4.705,0</b>	<b>4.660,6</b>	<b>5.681,3</b>	<b>6.956,2</b>	<b>8.372,4</b>	<b>9.532,5</b>	<b>9.639,6</b>	<b>13.239,7</b>	<b>68,2</b>	<b>71,6</b>
Petróleo	1.560,2	1.397,7	1.907,9	1.961,5	2.239,4	2.826,1	2.937,4	4.817,5	20,8	26,1
Otros Combustibles y Lubricantes	628,3	690,6	856,7	1.105,0	1.170,3	1.219,7	930,0	1.216,5	6,6	6,6
<b>III. Bienes de Capital</b>	<b>585,3</b>	<b>617,7</b>	<b>730,0</b>	<b>1.003,7</b>	<b>1.772,2</b>	<b>1.749,3</b>	<b>1.056,4</b>	<b>1.200,5</b>	<b>7,5</b>	<b>6,5</b>
<b>IV. Total Importaciones</b>	<b>6.047,3</b>	<b>6.039,3</b>	<b>7.280,9</b>	<b>9.081,6</b>	<b>11.475,6</b>	<b>12.775,2</b>	<b>14.137,6</b>	<b>18.492,4</b>	<b>100,0</b>	<b>100,0</b>

Fuente: Departamento de Estudios e Informaciones, DIRECON (febrero 2009) sobre la base de cifras del Banco Central de Chile

POS/pos



**ANEXO N° 48**  
**PRINCIPALES PRODUCTOS EXPORTADOS POR CHILE A ALADI**  
**2007 - 2008**

(Cifras en millones de dólares FOB y porcentajes)

SACH	Glosa	Monto (FOB)		Estructura (%)	
		2007	2008	2007	2008
74031100	Cátodos y secciones de cátodos de cobre refinado.	1.504,9	1.910,8	14,9	15,6
26030000	Minerales de cobre y sus concentrados.	896,5	959,7	8,9	7,8
74020010	Cobre para el afino.	575,6	455,7	5,7	3,7
250000	Servicios considerados exportación de conformidad al artículo 17 y sigue	263,4	449,1	2,6	3,7
74081110	Alambres de cobre refinado, de sección transversal inferior o igual a 9,5 m	400,5	425,6	4,0	3,5
27101940	Aceites combustibles destilados (gasoil, diesel oil).	147,4	312,2	1,5	2,5
26131010	Minerales de molibdeno tostados, concentrados.	165,5	211,0	1,6	1,7
29051100	Metanol (alcohol metílico).	120,5	165,9	1,2	1,4
21069020	Preparaciones compuestas no alcohólicas para la fabricación de bebidas.	139,1	161,4	1,4	1,3
48109210	Cartulinas.	124,8	144,1	1,2	1,2
48010010	Papel prensa en bobinas.	122,1	133,6	1,2	1,1
3021221	Salmones del atlántico y salmones del danubio enteros.	94,1	131,9	0,9	1,1
47032910	Pasta química de madera semiblanqueada o blanqueada, de eucaliptus.	83,3	128,7	0,8	1,1
73261110	Bolas y artículos similares para molienda de minerales, forjadas o estamp	44,9	124,5	0,4	1,0
47032100	Pasta química de madera semiblanqueadas o blanqueadas, de coníferas.	99,0	121,2	1,0	1,0
44071012	Madera de pino insigne simplemente aserrada.	117,1	121,1	1,2	1,0
31043000	Sulfato de potasio.	27,2	105,7	0,3	0,9
72027000	Ferromolibdeno.	70,3	103,1	0,7	0,8
74040019	Los demás desperdicios y desechos de cobre refinado.	69,1	90,8	0,7	0,7
44123910	Las demás maderas de coníferas	55,2	86,5	0,5	0,7
31059010	Nitrato sodico potásico (salitre).	44,1	85,7	0,4	0,7
31059020	Abonos minerales o químicos con los 3 elementos fertilizantes: nitrógeno	27,4	84,9	0,3	0,7
26209920	Cenizas y residuos (excepto de siderurgia) que contengan principalmente	79,5	82,4	0,8	0,7
87084030	Cajas de cambio y sus partes para vehículos de la partida 87.03.	56,3	78,5	0,6	0,6
20087011	Duraznos (melocotones) preparados o conservados al natural o en almiba	50,3	73,0	0,5	0,6
	<b>Total Principales Productos</b>	<b>5.378,0</b>	<b>6.747,1</b>	<b>53,1</b>	<b>55,1</b>
	Otros Productos	4.749,5	5.505,4	46,9	44,9
	<b>Total Exportaciones</b>	<b>10.127,5</b>	<b>12.252,4</b>	<b>100,0</b>	<b>100,0</b>

(\*): Corresponden a los 25 productos con mayor monto exportado del periodo enero - diciembre 2008

Fuente: Departamento de Estudios e Informaciones, DIRECON (febrero 2009) sobre la base de cifras del Banco Central de Chile

**ANEXO N° 49**  
**PRINCIPALES PRODUCTOS IMPORTADOS POR CHILE DESDE ALADI**  
**2007 - 2008**

(Cifras en millones de dólares CIF y porcentajes)

SACH	Glosa	Monto (FOB)		Estructura (%)	
		2007	2008	2007	2008
27090010	Aceites crudos de petróleo o de mineral bituminoso con grados api inferior	1.812,6	2.520,7	12,8	13,6
27090020	Aceites crudos de petróleo o de mineral bituminoso con grados api superior	1.124,8	2.296,9	8,0	12,4
26139010	Minerales de molibdeno concentrados, sin tostar.	853,9	802,2	6,0	4,3
27011220	Hulla bitumiinosa para uso térmico, incluso pulverizada, pero sin aglomer	172,2	512,7	1,2	2,8
85171200	Teléfonos celulares (móviles) y los de otras redes.	464,0	478,8	3,3	2,6
27112100	Gas natural en estado gaseoso.	493,5	451,8	3,5	2,4
2013000	Carne de bovinos deshuesada fresca o refrigerada.	345,2	357,2	2,4	1,9
10059000	Los demás maíz.	273,6	329,6	1,9	1,8
27111200	Propano licuado.	303,0	304,2	2,1	1,6
87021091	Los demás vehículos para el transporte de 10 o mas personas, incluido el c	242,6	272,7	1,7	1,5
87032391	Automóviles de turismo, de cilindrada superior a 1500 cm3 pero inferior e	255,0	218,6	1,8	1,2
23040030	«pellets».	102,5	213,7	0,7	1,2
26030000	Minerales de cobre y sus concentrados.	174,6	200,1	1,2	1,1
27111900	Los demás gas de petróleo y demás hidrocarburos.	87,6	184,1	0,6	1,0
15179010	Mezclas de aceites vegetales, en bruto.	105,0	183,2	0,7	1,0
15179020	Mezclas de aceites vegetales, refinados.	139,9	182,1	1,0	1,0
26131010	Minerales de molibdeno tostados, concentrados.	-	166,4	-	0,9
27111300	Butanos licuado.	114,3	158,5	0,8	0,9
87012020	Tractores de carretera para semirremolques, con motor diesel de potencia	123,5	149,3	0,9	0,8
31021000	Urea, incluso en disolución acuosa.	90,4	138,4	0,6	0,7
17019910	Azúcar de caña refinada, en estado sólido.	110,8	118,0	0,8	0,6
23099090	Las demás preparaciones de los tipos utilizados para la alimentación de lo	53,8	116,3	0,4	0,6
28141000	Amoniaco anhidro.	56,4	113,0	0,4	0,6
72083900	Los demás productos laminados planos de hierro o acero sin alea, enrolla	62,2	111,5	0,4	0,6
15042010	Aceite de pescado, crudo.	65,8	109,4	0,5	0,6
	<b>Total Principales Productos</b>	<b>7.627,2</b>	<b>10.689,2</b>	<b>53,9</b>	<b>57,8</b>
	Otros Productos	6.510,4	7.803,3	46,1	42,2
	<b>Total Importaciones</b>	<b>14.137,6</b>	<b>18.492,4</b>	<b>100,0</b>	<b>100,0</b>

(\*): Corresponden a los 25 productos con mayor monto importado del periodo enero - diciembre 2008

Fuente: Departamento de Estudios e Informaciones, DIRECON (febrero 2009) sobre la base de cifras del Banco Central de Chile



**ANEXO N° 50**  
**EXPORTACIONES DE CHILE A ESTADOS UNIDOS**  
**CLASIFICADAS DE ACUERDO A LA CIU, 2001 - 2008**  
*(Cifras en millones de dólares FOB, de cada año y porcentajes)*

	2001	2002	2003	2004	2005	2006	2007	2008	Estructura (%)	
									2007	2008
<b>I. Agricultura, Fruticultura, Ganadería Silvicultura y Pesca Extractiva</b>	<b>697,1</b>	<b>843,7</b>	<b>951,2</b>	<b>995,0</b>	<b>1.083,1</b>	<b>1.135,5</b>	<b>1.304,0</b>	<b>1.460,9</b>	<b>14,9</b>	<b>18,0</b>
<b>Agricultura, fruticultura y ganadería</b>	<b>691,8</b>	<b>838,3</b>	<b>945,3</b>	<b>988,6</b>	<b>1.074,3</b>	<b>1.127,1</b>	<b>1.297,0</b>	<b>1.455,6</b>	<b>14,8</b>	<b>17,9</b>
Agricultura	98,4	86,2	95,1	97,3	112,6	131,9	156,7	185,3	1,8	2,3
Fruticultura	588,9	743,9	833,6	886,3	956,3	992,4	1.137,2	1.267,7	13,0	15,6
Ganadería	4,5	8,2	16,7	4,9	5,4	2,7	3,1	2,6	0,0	0,0
<b>Silvicultura</b>	<b>1,8</b>	<b>3,0</b>	<b>3,0</b>	<b>3,2</b>	<b>3,6</b>	<b>5,0</b>	<b>3,4</b>	<b>2,5</b>	<b>0,0</b>	<b>0,0</b>
<b>Pesca Extractiva</b>	<b>3,6</b>	<b>2,3</b>	<b>2,9</b>	<b>3,2</b>	<b>5,2</b>	<b>3,4</b>	<b>3,6</b>	<b>2,8</b>	<b>0,0</b>	<b>0,0</b>
<b>II. Minería</b>	<b>922,2</b>	<b>909,9</b>	<b>610,5</b>	<b>1.176,0</b>	<b>2.507,3</b>	<b>4.792,4</b>	<b>4.193,1</b>	<b>3.668,7</b>	<b>47,9</b>	<b>45,1</b>
Cobre	691,7	727,9	395,5	788,7	1.738,0	4.017,4	3.162,7	2.713,7	36,2	33,4
Resto	230,5	182,0	215,0	387,3	769,3	775,0	1.030,4	955,0	11,8	11,7
<b>III. Industria</b>	<b>1.698,8</b>	<b>1.879,2</b>	<b>2.109,4</b>	<b>2.618,2</b>	<b>2.892,0</b>	<b>3.288,7</b>	<b>3.153,1</b>	<b>2.858,9</b>	<b>36,1</b>	<b>35,2</b>
<b>Industria alimentaria, bebidas, licores y tabaco</b>	<b>716,8</b>	<b>762,5</b>	<b>949,5</b>	<b>1.038,1</b>	<b>1.100,8</b>	<b>1.355,5</b>	<b>1.442,2</b>	<b>1.498,2</b>	<b>16,5</b>	<b>18,4</b>
Alimentos y alimentos forrajeros	587,5	569,7	735,9	783,8	847,6	1.069,6	1.255,4	1.297,2	14,4	16,0
Bebidas, líquidos, alcoholes y tabacos	129,3	192,8	213,6	254,2	253,2	285,9	186,8	201,0	2,1	2,5
<b>Industria textil, prendas de vestir y cuero</b>	<b>15,1</b>	<b>11,8</b>	<b>15,0</b>	<b>30,5</b>	<b>30,1</b>	<b>33,8</b>	<b>26,0</b>	<b>12,9</b>	<b>0,3</b>	<b>0,2</b>
Textiles y confecciones de prendas de vestir	14,2	11,0	14,2	29,4	29,3	33,3	25,1	12,3	0,3	0,2
Curtiembre, talabartería, cuero y pieles, calz	0,9	0,8	0,8	1,1	0,8	0,5	0,9	0,6	0,0	0,0
<b>Forestales y muebles de madera</b>	<b>494,5</b>	<b>602,3</b>	<b>616,5</b>	<b>964,6</b>	<b>905,1</b>	<b>1.034,7</b>	<b>773,8</b>	<b>671,7</b>	<b>8,8</b>	<b>8,3</b>
<b>Celulosa, papel, cartón, editoriales e imprenta</b>	<b>12,8</b>	<b>13,8</b>	<b>20,8</b>	<b>26,9</b>	<b>37,5</b>	<b>42,6</b>	<b>51,9</b>	<b>48,6</b>	<b>0,6</b>	<b>0,6</b>
<b>Productos químicos básicos y preparados, petróleo y derivados, caucho y plástico</b>	<b>314,5</b>	<b>333,4</b>	<b>349,1</b>	<b>380,8</b>	<b>624,5</b>	<b>494,4</b>	<b>396,3</b>	<b>247,4</b>	<b>4,5</b>	<b>3,0</b>
<b>Productos de barro, loza y porcelana, vidrio y productos minerales no metálicos</b>	<b>14,5</b>	<b>15,7</b>	<b>20,3</b>	<b>22,0</b>	<b>26,8</b>	<b>34,4</b>	<b>26,6</b>	<b>19,1</b>	<b>0,3</b>	<b>0,2</b>
<b>Industria básica del hierro y del acero, industria básica de metales no ferrosos</b>	<b>25,3</b>	<b>36,1</b>	<b>31,1</b>	<b>43,8</b>	<b>46,4</b>	<b>159,8</b>	<b>250,8</b>	<b>162,7</b>	<b>2,9</b>	<b>2,0</b>
<b>Productos metálicos, maquinaria, equipos material eléctrico, instrumentos de medida y material de transporte</b>	<b>103,1</b>	<b>100,1</b>	<b>104,9</b>	<b>109,6</b>	<b>118,3</b>	<b>131,0</b>	<b>183,4</b>	<b>196,2</b>	<b>2,1</b>	<b>2,4</b>
Productos metálicos, maquinaria, equipos, material eléctrico e instrumentos de medida	86,9	89,6	89,4	88,8	103,7	107,5	134,5	154,3	1,5	1,9
Material de transporte	16,2	10,5	15,5	20,8	14,6	23,6	48,9	41,9	0,6	0,5
<b>Industria manufacturera no expresada</b>	<b>2,3</b>	<b>3,4</b>	<b>2,2</b>	<b>2,0</b>	<b>2,6</b>	<b>2,5</b>	<b>2,1</b>	<b>2,1</b>	<b>0,0</b>	<b>0,0</b>
<b>IV. Otros</b>	<b>33,5</b>	<b>31,9</b>	<b>34,6</b>	<b>45,3</b>	<b>49,2</b>	<b>73,9</b>	<b>94,5</b>	<b>142,1</b>	<b>1,1</b>	<b>1,7</b>
<b>V. Total Exportaciones</b>	<b>3.351,7</b>	<b>3.664,7</b>	<b>3.705,7</b>	<b>4.834,5</b>	<b>6.531,6</b>	<b>9.290,5</b>	<b>8.744,7</b>	<b>8.130,6</b>	<b>100,0</b>	<b>100,0</b>

Fuente: Departamento de Estudios e Informaciones, DIRECON (febrero 2009) sobre la base de cifras del Banco Central de Chile

POS/pos

**ANEXO N° 51**  
**IMPORTACIONES DE CHILE DESDE ESTADOS UNIDOS, SEGÚN TIPO DE BIEN**  
**2001 - 2008**  
*(Cifras en millones de dólares CIF, de cada año y porcentajes)*

	2001	2002	2003	2004	2005	2006	2007	2008	Estructura (%)	
									2007	2008
<b>I. Bienes de Consumo</b>	<b>233,9</b>	<b>214,0</b>	<b>204,1</b>	<b>234,0</b>	<b>279,3</b>	<b>350,6</b>	<b>476,8</b>	<b>605,0</b>	<b>6,5</b>	<b>5,5</b>
<b>II. Bienes Intermedios</b>	<b>1.567,5</b>	<b>1.463,4</b>	<b>1.584,9</b>	<b>2.101,9</b>	<b>3.066,4</b>	<b>3.650,9</b>	<b>5.050,5</b>	<b>7.922,8</b>	<b>69,3</b>	<b>72,1</b>
Petróleo	0,0	0,0	0,0	0,0	0,0	0,0	0,0	-	0,0	-
Otros Combustibles y Lubricantes	105,7	97,7	92,5	354,8	1.103,1	1.263,7	1.757,7	3.961,8	24,1	36,1
<b>III. Bienes de Capital</b>	<b>1.087,2</b>	<b>891,2</b>	<b>787,6</b>	<b>1.066,3</b>	<b>1.377,0</b>	<b>1.590,5</b>	<b>1.763,5</b>	<b>2.454,4</b>	<b>24,2</b>	<b>22,3</b>
<b>IV. Total Importaciones</b>	<b>2.888,6</b>	<b>2.568,6</b>	<b>2.576,5</b>	<b>3.402,2</b>	<b>4.722,6</b>	<b>5.592,1</b>	<b>7.290,8</b>	<b>10.982,2</b>	<b>100,0</b>	<b>100,0</b>

Fuente: Departamento de Estudios e Informaciones, DIRECON (febrero 2009) sobre la base de cifras del Banco Central de Chile

POS/pos

**ANEXO N° 52**  
**PRINCIPALES PRODUCTOS EXPORTADOS POR CHILE A ESTADOS UNIDOS**  
**2007 - 2008**

*(Cifras en millones de dólares FOB y porcentajes)*

SACH	Glosa	Monto (FOB)		Estructura (%)	
		2007	2008	2007	2008
74031100	Cátodos y secciones de cátodos de cobre refinado.	2.426,5	2.331,9	27,7	28,7
3041942	Filetes de salmones del atlántico (salmo salar) y salmones del danubio (hu)	494,0	450,4	5,6	5,5
71081200	Las demás formas de oro, en bruto, para uso no monetario.	310,6	428,0	3,6	5,3
74020010	Cobre para el afino.	581,5	314,0	6,7	3,9
8061020	Uva, variedad flame seedless, fresca.	137,1	196,5	1,6	2,4
44091022	Perfiles y molduras, para muebles, marcos y decorados interiores, conduc	189,7	168,1	2,2	2,1
8061010	Uva, variedad thompson seedless (sultanina), fresca.	160,2	159,1	1,8	2,0
250000	Servicios considerados exportación de conformidad al artículo 17 y sigui	94,1	141,8	1,1	1,7
28012000	Yodo.	104,7	127,9	1,2	1,6
8104020	Arandanos azules o blueberry, frescos.	94,3	126,5	1,1	1,6
10051010	Maíz híbridos para siembra	92,8	121,9	1,1	1,5
72027000	Ferromolibdeno.	92,1	113,2	1,1	1,4
44123910	Las demás maderas de coníferas	89,2	105,2	1,0	1,3
3049943	Trozos de salmones del atlántico y salmones del danubio, congelados.	121,5	104,8	1,4	1,3
8061050	Uva, variedad crimson seedless, fresca.	102,4	99,2	1,2	1,2
26139010	Minerales de molibdeno concentrados, sin tostar.	394,4	96,6	4,5	1,2
8044010	Palta, variedad hass, fresca o seca.	129,8	95,9	1,5	1,2
3042942	Filetes de salmones del atlántico (salmo salar) y salmones del danubio (hu)	83,6	84,4	1,0	1,0
8061090	Las demás uvas frescas.	71,4	76,9	0,8	0,9
44071012	Madera de pino insigne simplemente aserrada.	95,2	75,7	1,1	0,9
74031900	Los demás cobres refinados, en bruto.	154,6	67,8	1,8	0,8
8092000	Cerezas frescas.	43,2	67,4	0,5	0,8
71069120	Plata en bruto, aleada.	88,2	66,8	1,0	0,8
8061070	Uva, variedad sugraone, fresca.	24,8	65,6	0,3	0,8
44119320	Tableros de fibra de madera, de densidad superior a 0,5 g/cm3 pero inferi	71,0	63,8	0,8	0,8
	<b>Total Principales Productos</b>	<b>6.247,1</b>	<b>5.749,4</b>	<b>71,4</b>	<b>70,7</b>
	Otros Productos	2.497,6	2.381,2	28,6	29,3
	<b>Total Exportaciones</b>	<b>8.744,7</b>	<b>8.130,6</b>	<b>100,0</b>	<b>100,0</b>

(\*): Corresponden a los 25 productos con mayor monto exportado del periodo enero - diciembre 2008  
Fuente: Departamento de Estudios e Informaciones, DIRECON (febrero 2009) sobre la base de cifras del Banco Central de Chile

**ANEXO N° 53**  
**PRINCIPALES PRODUCTOS IMPORTADOS POR CHILE DESDE ESTADOS UNIDOS**  
**2007 - 2008**

*(Cifras en millones de dólares CIF y porcentajes)*

SACH	Glosa	Monto (FOB)		Estructura (%)	
		2007	2008	2007	2008
27101940	Aceites combustibles destilados (gasoil, diesel oil).	1.252,1	3.058,1	17,2	27,8
87041090	Los demás volquetes automotores concebidos para utilizarlos fuera de la r	298,6	349,5	4,1	3,2
27101123	Gasolina para vehículos terrestres, sin plomo, de 97 octanos.	217,6	240,1	3,0	2,2
27101951	Aceite combustible residual pesado, fuel oil 6.	58,6	157,2	0,8	1,4
10019000	Los demás trigo y morcajo (tranquillón).	138,3	150,2	1,9	1,4
27101961	Aceites básicos.	72,1	121,8	1,0	1,1
85023910	Grupos electrógenos accionados por turbinas de gas.	0,0	105,2	0,0	1,0
29091910	Metil terbutil éter (mtbe), halogenado, sulfonado, nitrado o nitrosado.	31,8	104,1	0,4	0,9
27101930	Combustibles para motores a reacción.	35,5	97,8	0,5	0,9
40116910	Los demás neumáticos, con altos relieves en forma de taco, ángulo o simi	44,2	97,2	0,6	0,9
84314990	Las demás partes identificables como destinadas, exclusiva o principalme	64,2	89,3	0,9	0,8
39012000	Polietileno de densidad superior o igual a 0,94, en forma primaria.	53,1	88,1	0,7	0,8
87032491	Automóviles de turismo, de cilindrada superior a 3000 cm3.	60,6	83,9	0,8	0,8
28151200	Hidróxido de sodio (sosa o soda cáustica) en disolución acuosa (lejía de s	42,4	80,5	0,6	0,7
31053000	Hidrogenoortofosfato de diamonio (fosfato diamónico).	40,6	78,1	0,6	0,7
39011020	Polietileno de densidad inferior a 0,94, lineal, en forma primaria.	60,3	73,8	0,8	0,7
31054000	Dihidrogenoortofosfato de amonio (fosfato monoamonico), incluso mezl	36,8	72,2	0,5	0,7
23031000	Residuos de la industria del almidón y residuos similares.	55,4	69,8	0,8	0,6
10059000	Los demás maíz.	79,5	69,3	1,1	0,6
84082040	Motores de embolo (piston) de encendido por compresión (motores diesel	30,8	69,1	0,4	0,6
84713000	Máquinas automáticas para tratamiento o procesamiento de datos, portatil	44,7	63,3	0,6	0,6
27011220	Hulla bituminosa para uso térmico, incluso pulverizada, pero sin aglomer	6,1	59,6	0,1	0,5
87042321	Camiones para minería con motor de embolo (piston), de encendido por c	11,1	58,9	0,2	0,5
95043000	Los demás juegos activados con monedas, billetes, tarjetas, fichas o cualq	6,3	55,5	0,1	0,5
87012020	Tractores de carretera para semirremolques, con motor diesel de potencia	33,0	54,3	0,5	0,5
	<b>Total Principales Productos</b>	<b>2.773,8</b>	<b>5.547,1</b>	<b>38,0</b>	<b>50,5</b>
	Otros Productos	4.517,0	5.435,1	62,0	49,5
	<b>Total Importaciones</b>	<b>7.290,8</b>	<b>10.982,2</b>	<b>100,0</b>	<b>100,0</b>

(\*): Corresponden a los 25 productos con mayor monto importado del periodo enero - diciembre 2008  
Fuente: Departamento de Estudios e Informaciones, DIRECON (febrero 2009) sobre la base de cifras del Banco Central de Chile

**ANEXO N° 54**  
**EXPORTACIONES DE CHILE A JAPÓN**  
**CLASIFICADAS DE ACUERDO A LA CIU, 2001 - 2008**  
*(Cifras en millones de dólares FOB, de cada año y porcentajes)*

	2001	2002	2003	2004	2005	2006	2007	2008	Estructura (%)	
									2007	2008
<b>I. Agricultura, Fruticultura, Ganadería Silvicultura y Pesca Extractiva</b>	<b>60,1</b>	<b>64,1</b>	<b>65,1</b>	<b>59,2</b>	<b>58,5</b>	<b>63,1</b>	<b>62,7</b>	<b>68,0</b>	<b>0,9</b>	<b>0,9</b>
<b>Agricultura, fruticultura y ganadería</b>	<b>46,1</b>	<b>49,6</b>	<b>51,9</b>	<b>47,7</b>	<b>47,5</b>	<b>51,5</b>	<b>51,4</b>	<b>55,7</b>	<b>0,7</b>	<b>0,8</b>
Agricultura	14,9	15,3	17,9	9,6	9,5	12,9	13,3	19,2	0,2	0,3
Fruticultura	31,2	34,3	33,9	38,1	37,9	38,5	38,1	36,4	0,5	0,5
Ganadería	-	-	0,0	0,0	0,0	0,0	0,0	0,1	0,0	0,0
<b>Silvicultura</b>	<b>6,5</b>	<b>8,3</b>	<b>7,7</b>	<b>6,1</b>	<b>4,3</b>	<b>3,4</b>	<b>2,0</b>	<b>1,6</b>	<b>0,0</b>	<b>0,0</b>
<b>Pesca Extractiva</b>	<b>7,5</b>	<b>6,1</b>	<b>5,5</b>	<b>5,4</b>	<b>6,7</b>	<b>8,2</b>	<b>9,3</b>	<b>10,6</b>	<b>0,1</b>	<b>0,1</b>
<b>II. Minería</b>	<b>1.030,2</b>	<b>874,5</b>	<b>1.147,6</b>	<b>2.305,6</b>	<b>3.038,7</b>	<b>4.738,4</b>	<b>5.519,5</b>	<b>5.284,1</b>	<b>76,3</b>	<b>72,5</b>
Cobre	885,0	719,1	970,5	1.838,3	2.073,3	3.908,8	4.518,0	4.266,1	62,4	58,5
Resto	145,2	155,4	177,1	467,3	965,4	829,6	1.001,5	1.018,0	13,8	14,0
<b>III. Industria</b>	<b>1.047,3</b>	<b>1.003,6</b>	<b>1.070,5</b>	<b>1.364,0</b>	<b>1.490,9</b>	<b>1.568,1</b>	<b>1.647,7</b>	<b>1.931,7</b>	<b>22,8</b>	<b>26,5</b>
<b>Industria alimentaria, bebidas, licores y tabaco</b>	<b>739,7</b>	<b>762,4</b>	<b>771,8</b>	<b>1.023,0</b>	<b>1.161,8</b>	<b>1.198,2</b>	<b>1.139,3</b>	<b>1.205,2</b>	<b>15,7</b>	<b>16,5</b>
Alimentos y alimentos forrajeros	711,4	714,8	722,5	967,0	1.101,4	1.136,8	1.098,2	1.149,6	15,2	15,8
Bebidas, líquidos, alcoholes y tabacos	28,3	47,7	49,3	56,0	60,3	61,4	41,1	55,6	0,6	0,8
<b>Industria textil, prendas de vestir y cuero</b>	<b>0,3</b>	<b>0,2</b>	<b>0,5</b>	<b>0,6</b>	<b>0,4</b>	<b>0,1</b>	<b>0,4</b>	<b>0,3</b>	<b>0,0</b>	<b>0,0</b>
Textiles y confecciones de prendas de vestir	0,3	0,2	0,5	0,6	0,4	0,1	0,4	0,3	0,0	0,0
Curtiembre, talabartería, cuero y pieles, calz	0,0	0,0	-	0,0	0,0	0,0	0,0	0,0	0,0	0,0
<b>Forestales y muebles de madera</b>	<b>224,6</b>	<b>184,2</b>	<b>213,2</b>	<b>228,0</b>	<b>235,9</b>	<b>263,2</b>	<b>307,1</b>	<b>410,9</b>	<b>4,2</b>	<b>5,6</b>
<b>Celulosa, papel, cartón, editoriales e imprenta</b>	<b>42,9</b>	<b>29,0</b>	<b>35,9</b>	<b>63,1</b>	<b>40,1</b>	<b>50,9</b>	<b>66,3</b>	<b>70,0</b>	<b>0,9</b>	<b>1,0</b>
<b>Productos químicos básicos y preparados, petróleo y derivados, caucho y plástico</b>	<b>33,8</b>	<b>24,6</b>	<b>39,6</b>	<b>32,7</b>	<b>44,3</b>	<b>51,9</b>	<b>50,7</b>	<b>83,3</b>	<b>0,7</b>	<b>1,1</b>
<b>Productos de barro, loza y porcelana, vidrio y productos minerales no metálicos</b>	<b>0,0</b>	<b>0,0</b>	<b>0,3</b>	<b>0,8</b>	<b>0,0</b>	<b>0,0</b>	<b>0,4</b>	<b>0,2</b>	<b>0,0</b>	<b>0,0</b>
<b>Industria básica del hierro y del acero, industria básica de metales no ferrosos</b>	<b>4,1</b>	<b>2,6</b>	<b>8,6</b>	<b>14,3</b>	<b>7,7</b>	<b>1,6</b>	<b>82,2</b>	<b>158,5</b>	<b>1,1</b>	<b>2,2</b>
<b>Productos metálicos, maquinaria, equipos material eléctrico, instrumentos de medida y material de transporte</b>	<b>1,7</b>	<b>0,3</b>	<b>0,5</b>	<b>1,5</b>	<b>0,7</b>	<b>2,1</b>	<b>1,3</b>	<b>3,3</b>	<b>0,0</b>	<b>0,0</b>
Productos metálicos, maquinaria, equipos, material eléctrico e instrumentos de medida	1,7	0,3	0,5	0,6	0,7	2,1	1,2	3,3	0,0	0,0
Material de transporte	-	0,0	0,0	0,9	0,0	0,0	0,0	0,0	0,0	0,0
<b>Industria manufacturera no expresada</b>	<b>0,0</b>	<b>0,2</b>	<b>0,0</b>	<b>0,0</b>	<b>0,0</b>	<b>0,0</b>	<b>0,0</b>	<b>0,0</b>	<b>0,0</b>	<b>0,0</b>
<b>IV. Otros</b>	<b>6,6</b>	<b>4,6</b>	<b>4,2</b>	<b>4,1</b>	<b>4,1</b>	<b>4,5</b>	<b>4,7</b>	<b>8,5</b>	<b>0,1</b>	<b>0,1</b>
<b>V. Total Exportaciones</b>	<b>2.144,1</b>	<b>1.946,7</b>	<b>2.287,3</b>	<b>3.732,9</b>	<b>4.592,1</b>	<b>6.374,1</b>	<b>7.234,6</b>	<b>7.292,4</b>	<b>100,0</b>	<b>100,0</b>

Fuente: Departamento de Estudios e Informaciones, DIRECON (febrero 2009) sobre la base de cifras del Banco Central de Chile

POS/pos

**ANEXO N° 55**  
**IMPORTACIONES DE CHILE DESDE JAPÓN, SEGÚN TIPO DE BIEN**  
**2001 - 2008**  
*(Cifras en millones de dólares CIF, de cada año y porcentajes)*

	2001	2002	2003	2004	2005	2006	2007	2008	Estructura (%)	
									2007	2008
<b>I. Bienes de Consumo</b>	<b>142,4</b>	<b>162,4</b>	<b>223,6</b>	<b>292,8</b>	<b>391,9</b>	<b>412,4</b>	<b>515,0</b>	<b>703,6</b>	<b>31,9</b>	<b>26,5</b>
<b>II. Bienes Intermedios</b>	<b>186,0</b>	<b>163,3</b>	<b>166,0</b>	<b>195,4</b>	<b>217,2</b>	<b>269,5</b>	<b>533,6</b>	<b>1.216,7</b>	<b>33,1</b>	<b>45,8</b>
Petróleo	-	-	-	-	-	-	-	-	-	-
Otros Combustibles y Lubricantes	0,5	0,5	0,4	0,5	0,3	20,7	224,0	849,3	13,9	32,0
<b>III. Bienes de Capital</b>	<b>232,2</b>	<b>220,6</b>	<b>247,2</b>	<b>315,1</b>	<b>412,0</b>	<b>468,1</b>	<b>565,3</b>	<b>735,9</b>	<b>35,0</b>	<b>27,7</b>
<b>IV. Total Importaciones</b>	<b>560,6</b>	<b>546,3</b>	<b>636,8</b>	<b>803,2</b>	<b>1.021,1</b>	<b>1.150,0</b>	<b>1.613,9</b>	<b>2.656,1</b>	<b>100,0</b>	<b>100,0</b>

Fuente: Departamento de Estudios e Informaciones, DIRECON (febrero 2009) sobre la base de cifras del Banco Central de Chile

POS/pos

**ANEXO N° 56**  
**PRINCIPALES PRODUCTOS EXPORTADOS POR CHILE A JAPÓN**  
**2007 - 2008**

(Cifras en millones de dólares FOB y porcentajes)

SACH	Glosa	Monto (FOB)		Estructura (%)	
		2007	2008	2007	2008
26030000	Minerales de cobre y sus concentrados.	4.098,3	3.818,5	56,6	52,4
26131010	Minerales de molibdeno tostados, concentrados.	789,4	781,3	10,9	10,7
74031100	Cátodos y secciones de cátodos de cobre refinado.	395,1	406,4	5,5	5,6
30319200	Salmones del pacífico, descabezados y eviscerados («hg»), congelados, e	238,2	264,4	3,3	3,6
44012211	Maderas en plaquitas o en partículas de eucaliptus globulus.	167,4	230,0	2,3	3,2
30429500	Filetes de truchas (salmo trutta, oncorhynchus mykiss, oncorhynchus clar	157,7	176,2	2,2	2,4
30321200	Truchas descabezadas y evisceradas («hg»), congeladas, excepto los hígad	134,3	166,6	1,9	2,3
72027000	Ferromolibdeno.	72,3	122,8	1,0	1,7
20329300	Las demás carnes de la especie porcina deshuesada.	166,4	115,3	2,3	1,6
26011210	Minerales de hierro y sus concentrados, «pellets», aglomerados.	65,4	112,9	0,9	1,5
44012212	Maderas en plaquitas o en partículas de eucaliptus nitens.	46,2	84,7	0,6	1,2
28369100	Carbonato de litio.	65,7	67,6	0,9	0,9
30799610	Lenguas (gónadas) de erizo de mar (loxechinus albus), congeladas.	40,1	57,2	0,6	0,8
44071012	Madera de pino insigne simplemente aserrada.	39,1	55,9	0,5	0,8
47032100	Pasta química de madera semiblanqueadas o blanqueadas, de coníferas.	45,3	45,8	0,6	0,6
23012013	Harina de pescado con un contenido de proteínas superior al 68 %, en pes	37,8	35,2	0,5	0,5
74040019	Los demás desperdicios y desechos de cobre refinado.	8,6	33,1	0,1	0,5
74020010	Cobre para el afino.	14,7	32,5	0,2	0,4
30429420	Filetes de salmones del atlántico (salmo salar) y salmones del danubio (hu	27,4	31,2	0,4	0,4
26011110	Minerales de hierro y sus concentrados, finos, sin aglomerar.	23,2	26,2	0,3	0,4
80550100	Limonos (citrus limón, citrus limonum), frescos o secos	20,0	19,9	0,3	0,3
47032910	Pasta química de madera semiblanqueada o blanqueada, de eucaliptus.	14,9	19,4	0,2	0,3
22042121	Vino Cabernet Sauvignon, con denominación de origen, en recipientes co	16,5	19,2	0,2	0,3
28257010	Tritóxido de molibdeno.	10,9	17,7	0,2	0,2
30549130	Filetes de truchas (salmo trutta, oncorhynchus mykiss, oncorhynchus clar	15,6	16,2	0,2	0,2
	<b>Total Principales Productos</b>	<b>6.710,4</b>	<b>6.756,3</b>	<b>92,8</b>	<b>92,6</b>
	Otros Productos	524,2	536,1	7,2	7,4
	<b>Total Exportaciones</b>	<b>7.234,6</b>	<b>7.292,4</b>	<b>100,0</b>	<b>100,0</b>

(\*): Corresponden a los 25 productos con mayor monto exportado del periodo enero - diciembre 2008

Fuente: Departamento de Estudios e Informaciones, DIRECON (febrero 2009) sobre la base de cifras del Banco Central de Chile

**ANEXO N° 57**  
**PRINCIPALES PRODUCTOS IMPORTADOS POR CHILE DESDE JAPÓN**  
**2007 - 2008**

(Cifras en millones de dólares CIF y porcentajes)

SACH	Glosa	Monto (FOB)		Estructura (%)	
		2007	2008	2007	2008
27101940	Aceites combustibles destilados (gasoil, diesel oil).	202,0	688,6	12,5	25,9
87032391	Automóviles de turismo, de cilindrada superior a 1500 cm3 pero inferior a	221,2	308,9	13,7	11,6
87032291	Automóviles de turismo, de cilindrada superior a 1000 cm3 pero inferior a	181,3	240,7	11,2	9,1
27101930	Combustibles para motores a reacción.	21,7	160,2	1,3	6,0
87042121	Camionetas con capacidad de carga útil superior a 500 kilos, pero inferior	137,8	109,7	8,5	4,1
87042271	Chasis cabinados de vehículos para el transporte de mercancías, con capac	46,5	67,7	2,9	2,5
84295210	Excavadoras, cuya superestructura pueda girar 360 grados.	35,2	66,5	2,2	2,5
28070000	Acido sulfúrico; oleum.	20,2	62,6	1,2	2,4
87032491	Automóviles de turismo, de cilindrada superior a 3000 cm3.	43,5	54,1	2,7	2,0
84021190	Las demás calderas acuotubulares con una producción de vapor superior a	1,3	51,9	0,1	2,0
40116910	Los demás neumáticos, con altos relieves en forma de taco, ángulo o simi	37,1	44,1	2,3	1,7
84295190	Las demás cargadoras y palas cargadoras de carga frontal, excepto los car	15,6	29,4	1,0	1,1
87041090	Los demás volquetes automotores concebidos para utilizarlos fuera de la r	18,2	27,6	1,1	1,0
84068100	Las demás turbinas de potencia superior a 40 mw.	22,2	27,1	1,4	1,0
84291110	Topadoras frontales («bulldozers»), de oruga.	13,4	25,3	0,8	1,0
87033291	Automóviles de turismo con motor de embolo (piston), de encendido por	17,4	22,5	1,1	0,8
85023990	Los demás grupos electrógenos, excepto accionados por turbinas de gas, t	-	22,3	-	0,8
40112000	Neumáticos nuevos de caucho de los tipos utilizados en autobuses y cami	14,3	16,3	0,9	0,6
84439910	Cartuchos de toner o tinta, con cabezal impresor incorporado, para impres	7,5	15,4	0,5	0,6
25231000	Cementos sin pulverizar («clinker»).	8,2	14,2	0,5	0,5
72254000	Los demás productos, simplemente laminados en caliente, sin enrollar, de	10,5	14,0	0,7	0,5
84119900	Las demás partes de turbinas de gas.	30,6	12,5	1,9	0,5
87032419	Los demás tipo jeep y similares con tracción en las cuatro ruedas, de cilin	6,5	11,7	0,4	0,4
87043121	Camionetas con motor de embolo (piston), de encendido por chispa, con c	37,7	11,1	2,3	0,4
84272016	Carretillas autopropulsadas, montacargas de carga frontal y unidad motriz	6,9	9,6	0,4	0,4
	<b>Total Principales Productos</b>	<b>1.156,7</b>	<b>2.114,1</b>	<b>71,7</b>	<b>79,6</b>
	Otros Productos	457,2	542,0	28,3	20,4
	<b>Total Importaciones</b>	<b>1.613,9</b>	<b>2.656,1</b>	<b>100,0</b>	<b>100,0</b>

(\*): Corresponden a los 25 productos con mayor monto importado del periodo enero - diciembre 2008

Fuente: Departamento de Estudios e Informaciones, DIRECON (febrero 2009) sobre la base de cifras del Banco Central de Chile

**ANEXO N° 58**  
**EXPORTACIONES DE CHILE A COREA DEL SUR**  
**CLASIFICADAS DE ACUERDO A LA CIU, 2001 - 2008**  
*(Cifras en millones de dólares FOB, de cada año y porcentajes)*

	2001	2002	2003	2004	2005	2006	2007	2008	Estructura (%)	
									2007	2008
<b>I. Agricultura, Fruticultura, Ganadería Silvicultura y Pesca Extractiva</b>	<b>9,6</b>	<b>15,3</b>	<b>13,9</b>	<b>16,5</b>	<b>22,8</b>	<b>35,3</b>	<b>50,0</b>	<b>59,4</b>	<b>1,3</b>	<b>1,5</b>
<b>Agricultura, fruticultura y ganadería</b>	<b>7,4</b>	<b>8,4</b>	<b>11,9</b>	<b>11,6</b>	<b>20,8</b>	<b>31,9</b>	<b>47,3</b>	<b>58,6</b>	<b>1,2</b>	<b>1,5</b>
Agricultura	0,3	0,5	0,4	0,2	0,2	0,4	0,5	0,7	0,0	0,0
Fruticultura	6,7	7,9	11,5	11,3	20,6	31,5	46,6	57,9	1,2	1,5
Ganadería	0,3	-	-	-	0,0	0,0	0,1	-	0,0	-
<b>Silvicultura</b>	<b>1,9</b>	<b>6,4</b>	<b>1,6</b>	<b>4,4</b>	<b>0,6</b>	<b>0,6</b>	<b>2,2</b>	<b>0,5</b>	<b>0,1</b>	<b>0,0</b>
<b>Pesca Extractiva</b>	<b>0,3</b>	<b>0,4</b>	<b>0,5</b>	<b>0,6</b>	<b>1,4</b>	<b>2,8</b>	<b>0,5</b>	<b>0,3</b>	<b>0,0</b>	<b>0,0</b>
<b>II. Minería</b>	<b>419,9</b>	<b>570,9</b>	<b>751,6</b>	<b>1.438,3</b>	<b>1.679,6</b>	<b>2.806,5</b>	<b>3.077,7</b>	<b>3.091,8</b>	<b>80,2</b>	<b>79,6</b>
Cobre	388,3	534,3	719,2	1.365,5	1.447,5	2.666,0	2.850,7	2.850,0	74,3	73,3
Resto	31,6	36,6	32,4	72,8	232,1	140,5	227,0	241,8	5,9	6,2
<b>III. Industria</b>	<b>133,5</b>	<b>124,2</b>	<b>257,5</b>	<b>366,5</b>	<b>528,3</b>	<b>704,3</b>	<b>710,0</b>	<b>734,7</b>	<b>18,5</b>	<b>18,9</b>
<b>Industria alimentaria, bebidas, licores y tabaco</b>	<b>24,3</b>	<b>31,3</b>	<b>68,1</b>	<b>102,9</b>	<b>135,0</b>	<b>172,9</b>	<b>224,6</b>	<b>198,5</b>	<b>5,9</b>	<b>5,1</b>
Alimentos y alimentos forrajeros	23,7	29,6	64,2	92,6	121,7	156,6	197,5	170,8	5,1	4,4
Bebidas, líquidos, alcoholes y tabacos	0,7	1,7	3,9	10,3	13,3	16,2	27,1	27,7	0,7	0,7
<b>Industria textil, prendas de vestir y cuero</b>	<b>0,0</b>	<b>0,1</b>	<b>0,0</b>	<b>0,0</b>	<b>0,0</b>	<b>0,1</b>	<b>0,1</b>	<b>0,2</b>	<b>0,0</b>	<b>0,0</b>
Textiles y confecciones de prendas de vestir	0,0	0,1	0,0	0,0	0,0	0,1	0,1	0,1	0,0	0,0
Curtiembre, talabartería, cuero y pieles, calz	-	0,0	-	-	0,0	-	-	0,1	-	0,0
<b>Forestales y muebles de madera</b>	<b>12,7</b>	<b>14,2</b>	<b>12,8</b>	<b>15,3</b>	<b>12,5</b>	<b>16,5</b>	<b>19,2</b>	<b>28,9</b>	<b>0,5</b>	<b>0,7</b>
<b>Celulosa, papel, cartón, editoriales e imprenta</b>	<b>60,1</b>	<b>66,6</b>	<b>82,4</b>	<b>93,7</b>	<b>107,4</b>	<b>118,4</b>	<b>204,0</b>	<b>285,3</b>	<b>5,3</b>	<b>7,3</b>
<b>Productos químicos básicos y preparados, petróleo y derivados, caucho y plástico</b>	<b>33,3</b>	<b>7,8</b>	<b>90,4</b>	<b>130,6</b>	<b>235,7</b>	<b>303,5</b>	<b>175,5</b>	<b>76,4</b>	<b>4,6</b>	<b>2,0</b>
<b>Productos de barro, loza y porcelana, vidrio y productos minerales no metálicos</b>	-	-	0,0	0,0	0,0	0,0	0,0	0,0	0,0	0,0
<b>Industria básica del hierro y del acero, industria básica de metales no ferrosos</b>	<b>3,0</b>	<b>4,1</b>	<b>3,2</b>	<b>23,4</b>	<b>25,6</b>	<b>92,2</b>	<b>86,6</b>	<b>127,4</b>	<b>2,3</b>	<b>3,3</b>
<b>Productos metálicos, maquinaria, equipos material eléctrico, instrumentos de medida y material de transporte</b>	<b>0,0</b>	<b>0,1</b>	<b>0,6</b>	<b>0,6</b>	<b>12,0</b>	<b>0,7</b>	<b>0,1</b>	<b>17,9</b>	<b>0,0</b>	<b>0,5</b>
Productos metálicos, maquinaria, equipos, material eléctrico e instrumentos de medida	0,0	0,1	0,6	0,6	12,0	0,7	0,0	3,5	0,0	0,1
Material de transporte	-	-	0,0	-	-	0,0	0,0	14,4	0,0	0,4
<b>Industria manufacturera no expresada</b>	-	-	-	0,0	-	-	0,0	0,0	0,0	0,0
<b>IV. Otros</b>	<b>0,2</b>	<b>0,1</b>	<b>0,4</b>	<b>0,0</b>	<b>0,1</b>	<b>0,1</b>	<b>0,0</b>	<b>0,5</b>	<b>0,0</b>	<b>0,0</b>
<b>V. Total Exportaciones</b>	<b>563,2</b>	<b>710,5</b>	<b>1.023,4</b>	<b>1.821,3</b>	<b>2.230,9</b>	<b>3.546,2</b>	<b>3.837,8</b>	<b>3.886,3</b>	<b>100,0</b>	<b>100,0</b>

Fuente: Departamento de Estudios e Informaciones, DIRECON (febrero 2009) sobre la base de cifras del Banco Central de Chile

POS/pos

**ANEXO N° 59**  
**IMPORTACIONES DE CHILE DESDE COREA DEL SUR, SEGÚN TIPO DE BIEN**  
**2001 - 2008**  
*(Cifras en millones de dólares CIF, de cada año y porcentajes)*

	2001	2002	2003	2004	2005	2006	2007	2008	Estructura (%)	
									2007	2008
<b>I. Bienes de Consumo</b>	<b>197,5</b>	<b>153,5</b>	<b>160,4</b>	<b>221,0</b>	<b>291,7</b>	<b>379,1</b>	<b>677,4</b>	<b>767,6</b>	<b>21,8</b>	<b>24,3</b>
<b>II. Bienes Intermedios</b>	<b>188,2</b>	<b>170,1</b>	<b>231,0</b>	<b>253,7</b>	<b>453,3</b>	<b>878,2</b>	<b>2.194,2</b>	<b>2.046,1</b>	<b>70,5</b>	<b>64,7</b>
Petróleo	-	-	-	-	-	-	-	-	-	-
Otros Combustibles y Lubricantes	33,3	30,1	76,2	61,3	154,7	515,7	1.801,5	1.360,7	57,8	43,0
<b>III. Bienes de Capital</b>	<b>154,3</b>	<b>115,3</b>	<b>149,4</b>	<b>225,0</b>	<b>332,2</b>	<b>384,6</b>	<b>242,8</b>	<b>349,9</b>	<b>7,8</b>	<b>11,1</b>
<b>IV. Total Importaciones</b>	<b>540,0</b>	<b>438,8</b>	<b>540,8</b>	<b>699,7</b>	<b>1.077,3</b>	<b>1.641,9</b>	<b>3.114,5</b>	<b>3.163,6</b>	<b>100,0</b>	<b>100,0</b>

Fuente: Departamento de Estudios e Informaciones, DIRECON (febrero 2009) sobre la base de cifras del Banco Central de Chile

POS/pos

**ANEXO N° 60**  
**PRINCIPALES PRODUCTOS EXPORTADOS POR CHILE A COREA DEL SUR**  
**2007 - 2008**

(Cifras en millones de dólares FOB y porcentajes)

SACH	Glosa	Monto (FOB)		Estructura (%)	
		2007	2008	2007	2008
74031100	Cátodos y secciones de cátodos de cobre refinado.	1.231,9	1.488,6	32,1	38,3
26030000	Minerales de cobre y sus concentrados.	1.065,3	1.124,7	27,8	28,9
47032910	Pasta química de madera semiblanqueada o blanqueada, de eucaliptus.	83,1	158,4	2,2	4,1
74031900	Los demás cobres refinados, en bruto.	158,6	139,1	4,1	3,6
26139010	Minerales de molibdeno concentrados, sin tostar.	105,0	113,9	2,7	2,9
47032100	Pasta química de madera semiblanqueadas o blanqueadas, de coníferas.	98,6	113,0	2,6	2,9
74020010	Cobre para el afino.	394,9	97,6	10,3	2,5
74040019	Los demás desperdicios y desechos de cobre refinado.	30,4	66,6	0,8	1,7
26131010	Minerales de molibdeno tostados, concentrados.	85,6	64,5	2,2	1,7
72027000	Ferromolibdeno.	13,5	52,2	0,4	1,3
29051100	Metanol (alcohol metílico).	161,0	51,5	4,2	1,3
2032920	Tocino entreverado de panza (panceta).	58,2	45,5	1,5	1,2
8061030	Uva, variedad red globe, fresca.	29,6	32,4	0,8	0,8
28369100	Carbonato de litio.	18,5	28,5	0,5	0,7
44071012	Madera de pino insigne simplemente aserrada.	17,2	25,3	0,4	0,7
2032930	Las demás carnes de la especie porcina deshuesada.	37,8	23,6	1,0	0,6
3032220	Salmones del atlántico (salmo salar) y del danubio (hucho hucho) descabe	18,0	21,7	0,5	0,6
26080000	Minerales de cinc y sus concentrados.	13,2	17,1	0,3	0,4
23012013	Harina de pescado con un contenido de proteínas superior al 68 %, en pes	18,9	16,3	0,5	0,4
28276020	Yoduro de potasio.	9,1	15,0	0,2	0,4
89020019	Los demás barcos de pesca.	-	14,3	-	0,4
22042121	Vino Cabernet Sauvignon, con denominación de origen, en recipientes co	13,2	13,5	0,3	0,3
47031100	Pasta química de madera cruda, de coníferas.	22,1	13,3	0,6	0,3
26011210	Minerales de hierro y sus concentrados, «pellets», aglomerados.	-	12,3	-	0,3
8061010	Uva, variedad thompson seedless (sultanina), fresca.	3,6	9,4	0,1	0,2
	<b>Total Principales Productos</b>	<b>3.687,2</b>	<b>3.758,6</b>	<b>96,1</b>	<b>96,7</b>
	Otros Productos	150,5	127,8	3,9	3,3
	<b>Total Exportaciones</b>	<b>3.837,8</b>	<b>3.886,3</b>	<b>100,0</b>	<b>100,0</b>

(\*): Corresponden a los 25 productos con mayor monto exportado del periodo enero - diciembre 2008

Fuente: Departamento de Estudios e Informaciones, DIRECON (febrero 2009) sobre la base de cifras del Banco Central de Chile

**ANEXO N° 61**  
**PRINCIPALES PRODUCTOS IMPORTADOS POR CHILE DESDE COREA DEL SUR**  
**2007 - 2008**

(Cifras en millones de dólares CIF y porcentajes)

SACH	Glosa	Monto (FOB)		Estructura (%)	
		2007	2008	2007	2008
27101940	Aceites combustibles destilados (gasoil, diesel oil).	1.701,1	1.306,6	54,6	41,3
87032391	Automóviles de turismo, de cilindrada superior a 1500 cm3 pero inferior a	198,3	232,5	6,4	7,3
87032291	Automóviles de turismo, de cilindrada superior a 1000 cm3 pero inferior a	135,7	161,5	4,4	5,1
87033291	Automóviles de turismo con motor de embolo (piston), de encendido por	84,7	107,0	2,7	3,4
84021190	Las demás calderas acuotubulares con una producción de vapor superior a	3,9	86,1	0,1	2,7
85171200	Teléfonos celulares (móviles) y los de otras redes.	92,9	76,1	3,0	2,4
39012000	Polietileno de densidad superior o igual a 0,94, en forma primaria.	67,5	74,8	2,2	2,4
28070000	Acido sulfúrico; oleum.	25,5	74,0	0,8	2,3
87042121	Camionetas con capacidad de carga útil superior a 500 kilos, pero inferior	82,4	67,3	2,6	2,1
27101930	Combustibles para motores a reacción.	100,1	53,6	3,2	1,7
87032191	Automóviles de turismo, de cilindrada inferior o igual a 1000 cm3.	27,0	40,6	0,9	1,3
85287100	Aparatos receptores de televisión, incluso con aparato receptor de radiodi	11,0	36,9	0,4	1,2
39076000	Polí(tereftalato de etileno), en forma primaria.	18,3	34,4	0,6	1,1
72107000	Productos laminados de hierro o acero sin alea, de anchura superior o igu	21,1	32,2	0,7	1,0
72106100	Productos laminados de hierro o acero sin alea, de anchura superior o igu	15,8	31,1	0,5	1,0
87021019	Los demás vehículos automóviles para transporte de diez o mas personas,	35,7	29,9	1,1	0,9
84213990	Los demás aparatos de filtrar o depurar gases, excepto convertidores catal	0,0	26,9	0,0	0,9
87033390	Los demás vehículos con motor de embolo (piston), de encendido por cor	43,4	22,6	1,4	0,7
87033190	Los demás vehículos con motor de embolo (piston), de encendido por cor	15,1	21,4	0,5	0,7
84295210	Excavadoras, cuya superestructura pueda girar 360 grados.	16,9	19,6	0,5	0,6
85071010	Acumuladores eléctricos, de plomo de los tipos utilizados para arranque d	12,1	17,0	0,4	0,5
85021390	Los demás grupos electrógenos con motor de embolo (piston) de encendid	-	15,8	-	0,5
39011020	Polietileno de densidad inferior a 0,94, lineal, en forma primaria.	10,9	14,9	0,4	0,5
25231000	Cementos sin pulverizar («clinker»).	3,7	13,7	0,1	0,4
87042111	Furgones con capacidad de carga útil superior a 500 kilos, pero inferior o	22,2	13,3	0,7	0,4
	<b>Total Principales Productos</b>	<b>2.745,5</b>	<b>2.609,8</b>	<b>88,2</b>	<b>82,5</b>
	Otros Productos	369,0	553,8	11,8	17,5
	<b>Total Importaciones</b>	<b>3.114,5</b>	<b>3.163,6</b>	<b>100,0</b>	<b>100,0</b>

(\*): Corresponden a los 25 productos con mayor monto importado del periodo enero - diciembre 2008

Fuente: Departamento de Estudios e Informaciones, DIRECON (febrero 2009) sobre la base de cifras del Banco Central de Chile

**ANEXO N° 62**  
**EXPORTACIONES DE CHILE A R.P. CHINA**  
**CLASIFICADAS DE ACUERDO A LA CIU, 2001 - 2008**  
*(Cifras en millones de dólares FOB, de cada año y porcentajes)*

	2001	2002	2003	2004	2005	2006	2007	2008	Estructura (%)	
									2007	2008
<b>I. Agricultura, Fruticultura, Ganadería Silvicultura y Pesca Extractiva</b>	<b>18,3</b>	<b>39,7</b>	<b>20,9</b>	<b>12,7</b>	<b>16,6</b>	<b>26,9</b>	<b>49,4</b>	<b>67,6</b>	<b>0,5</b>	<b>0,7</b>
<b>Agricultura, fruticultura y ganadería</b>	<b>15,6</b>	<b>36,9</b>	<b>16,5</b>	<b>6,5</b>	<b>10,1</b>	<b>18,6</b>	<b>36,0</b>	<b>46,5</b>	<b>0,4</b>	<b>0,5</b>
Agricultura	0,1	0,4	0,4	1,0	1,1	2,0	3,4	3,8	0,0	0,0
Fruticultura	13,9	36,3	14,8	5,1	5,5	12,2	28,3	38,5	0,3	0,4
Ganadería	1,6	0,2	1,4	0,4	3,6	4,4	4,4	4,2	0,0	0,0
<b>Silvicultura</b>	<b>0,0</b>	<b>0,0</b>	<b>0,1</b>	<b>0,1</b>	<b>0,1</b>	<b>0,3</b>	<b>0,4</b>	<b>0,6</b>	<b>0,0</b>	<b>0,0</b>
<b>Pesca Extractiva</b>	<b>2,6</b>	<b>2,9</b>	<b>4,2</b>	<b>6,0</b>	<b>6,3</b>	<b>8,0</b>	<b>13,0</b>	<b>20,5</b>	<b>0,1</b>	<b>0,2</b>
<b>II. Minería</b>	<b>631,0</b>	<b>801,7</b>	<b>1.375,1</b>	<b>2.603,7</b>	<b>3.712,8</b>	<b>4.286,4</b>	<b>8.610,2</b>	<b>8.192,7</b>	<b>85,1</b>	<b>83,0</b>
Cobre	606,8	756,6	1.317,1	2.530,7	3.396,8	4.072,7	8.313,0	7.844,8	82,1	79,5
Resto	24,2	45,1	58,0	72,9	316,0	213,7	297,2	347,9	2,9	3,5
<b>III. Industria</b>	<b>372,4</b>	<b>398,3</b>	<b>468,1</b>	<b>608,9</b>	<b>714,3</b>	<b>790,0</b>	<b>1.457,5</b>	<b>1.609,3</b>	<b>14,4</b>	<b>16,3</b>
<b>Industria alimentaria, bebidas, licores y tabaco</b>	<b>89,2</b>	<b>135,7</b>	<b>158,0</b>	<b>172,0</b>	<b>249,5</b>	<b>283,3</b>	<b>318,5</b>	<b>392,7</b>	<b>3,1</b>	<b>4,0</b>
Alimentos y alimentos forrajeros	82,7	124,9	144,4	152,1	240,2	261,9	278,3	341,3	2,8	3,5
Bebidas, líquidos, alcoholes y tabacos	6,5	10,8	13,7	19,9	9,4	21,5	40,2	51,4	0,4	0,5
<b>Industria textil, prendas de vestir y cuero</b>	<b>1,8</b>	<b>1,0</b>	<b>1,1</b>	<b>0,7</b>	<b>0,8</b>	<b>1,5</b>	<b>6,7</b>	<b>6,7</b>	<b>0,1</b>	<b>0,1</b>
Textiles y confecciones de prendas de vestir	0,9	0,5	0,5	0,5	0,4	0,7	1,2	0,7	0,0	0,0
Curtiembre, talabartería, cuero y pieles, calz	0,9	0,5	0,6	0,2	0,4	0,8	5,6	6,0	0,1	0,1
<b>Forestales y muebles de madera</b>	<b>6,3</b>	<b>11,3</b>	<b>16,0</b>	<b>24,5</b>	<b>30,5</b>	<b>31,1</b>	<b>34,1</b>	<b>35,3</b>	<b>0,3</b>	<b>0,4</b>
<b>Celulosa, papel, cartón, editoriales e imprenta</b>	<b>234,4</b>	<b>206,9</b>	<b>214,5</b>	<b>329,2</b>	<b>338,9</b>	<b>332,8</b>	<b>699,3</b>	<b>746,1</b>	<b>6,9</b>	<b>7,6</b>
<b>Productos químicos básicos y preparados, petróleo y derivados, caucho y plástico</b>	<b>33,3</b>	<b>27,0</b>	<b>51,3</b>	<b>20,5</b>	<b>31,6</b>	<b>32,5</b>	<b>44,8</b>	<b>99,4</b>	<b>0,4</b>	<b>1,0</b>
<b>Productos de barro, loza y porcelana, vidrio y productos minerales no metálicos</b>	-	0,1	0,0	0,0	0,1	0,1	0,1	0,0	0,0	0,0
<b>Industria básica del hierro y del acero, industria básica de metales no ferrosos</b>	<b>4,9</b>	<b>10,2</b>	<b>27,0</b>	<b>61,5</b>	<b>57,3</b>	<b>105,4</b>	<b>337,5</b>	<b>296,5</b>	<b>3,3</b>	<b>3,0</b>
<b>Productos metálicos, maquinaria, equipos material eléctrico, instrumentos de medida y material de transporte</b>	<b>2,5</b>	<b>6,2</b>	<b>0,2</b>	<b>0,4</b>	<b>5,0</b>	<b>3,3</b>	<b>16,4</b>	<b>32,6</b>	<b>0,2</b>	<b>0,3</b>
Productos metálicos, maquinaria, equipos, material eléctrico e instrumentos de medida	0,9	3,4	0,2	0,4	0,7	3,3	9,0	10,6	0,1	0,1
Material de transporte	1,7	2,8	-	-	4,3	0,0	7,3	22,0	0,1	0,2
<b>Industria manufacturera no expresada</b>	<b>0,0</b>	<b>0,1</b>	<b>0,0</b>	<b>0,0</b>	<b>0,7</b>	<b>0,0</b>	<b>0,1</b>	<b>0,0</b>	<b>0,0</b>	<b>0,0</b>
<b>IV. Otros</b>	<b>0,1</b>	<b>0,3</b>	<b>1,3</b>	<b>2,3</b>	<b>1,9</b>	<b>1,0</b>	<b>3,8</b>	<b>2,9</b>	<b>0,0</b>	<b>0,0</b>
<b>V. Total Exportaciones</b>	<b>1.021,8</b>	<b>1.240,1</b>	<b>1.865,4</b>	<b>3.227,5</b>	<b>4.445,7</b>	<b>5.104,4</b>	<b>10.120,9</b>	<b>9.872,5</b>	<b>100,0</b>	<b>100,0</b>

Fuente: Departamento de Estudios e Informaciones, DIRECON (febrero 2009) sobre la base de cifras del Banco Central de Chile

POS/pos

**ANEXO N° 63**  
**IMPORTACIONES DE CHILE DESDE R.P. CHINA, SEGÚN TIPO DE BIEN**  
**2001 - 2008**  
*(Cifras en millones de dólares CIF, de cada año y porcentajes)*

	2001	2002	2003	2004	2005	2006	2007	2008	Estructura (%)	
									2007	2008
<b>I. Bienes de Consumo</b>	<b>711,6</b>	<b>749,7</b>	<b>847,3</b>	<b>1.188,8</b>	<b>1.488,9</b>	<b>1.959,3</b>	<b>2.503,7</b>	<b>3.009,2</b>	<b>51,2</b>	<b>44,3</b>
<b>II. Bienes Intermedios</b>	<b>217,5</b>	<b>241,2</b>	<b>308,0</b>	<b>432,7</b>	<b>654,7</b>	<b>938,4</b>	<b>1.505,5</b>	<b>2.544,2</b>	<b>30,8</b>	<b>37,4</b>
Petróleo	-	-	-	-	-	-	-	-	-	-
Otros Combustibles y Lubricantes	9,9	1,7	3,9	6,0	18,9	2,1	10,0	46,8	0,2	0,7
<b>III. Bienes de Capital</b>	<b>84,7</b>	<b>111,5</b>	<b>135,0</b>	<b>226,2</b>	<b>399,1</b>	<b>593,7</b>	<b>876,8</b>	<b>1.246,1</b>	<b>17,9</b>	<b>18,3</b>
<b>IV. Total Importaciones</b>	<b>1.013,7</b>	<b>1.102,4</b>	<b>1.290,2</b>	<b>1.847,6</b>	<b>2.542,7</b>	<b>3.491,4</b>	<b>4.886,0</b>	<b>6.799,5</b>	<b>100,0</b>	<b>100,0</b>

Fuente: Departamento de Estudios e Informaciones, DIRECON (febrero 2009) sobre la base de cifras del Banco Central de Chile

POS/pos



**ANEXO N° 64**  
**PRINCIPALES PRODUCTOS EXPORTADOS POR CHILE A R.P. CHINA**  
**2007 - 2008**

(Cifras en millones de dólares FOB y porcentajes)

SACH	Glosa	Monto (FOB)		Estructura (%)	
		2007	2008	2007	2008
74031100	Cátodos y secciones de cátodos de cobre refinado.	5.027,1	4.699,0	49,7	47,6
26030000	Minerales de cobre y sus concentrados.	3.137,8	2.926,3	31,0	29,6
47032100	Pasta química de madera semiblanqueadas o blanqueadas, de coníferas.	403,6	414,3	4,0	4,2
47032910	Pasta química de madera semiblanqueada o blanqueada, de eucaliptus.	249,9	285,1	2,5	2,9
74040019	Los demás desperdicios y desechos de cobre refinado.	207,0	240,3	2,0	2,4
26011110	Minerales de hierro y sus concentrados, finos, sin aglomerar.	121,6	203,9	1,2	2,1
74020010	Cobre para el afino.	96,1	155,6	0,9	1,6
23012012	Harina de pescado con un contenido de proteínas superior o igual al 66%	47,8	98,3	0,5	1,0
23012011	Harina de pescado con un contenido de proteínas inferior al 66 % en peso	60,7	80,6	0,6	0,8
23012013	Harina de pescado con un contenido de proteínas superior al 68 %, en pes	96,5	69,0	1,0	0,7
74031900	Los demás cobres refinados, en bruto.	52,0	63,5	0,5	0,6
28012000	Yodo.	48,9	59,6	0,5	0,6
47031100	Pasta química de madera cruda, de coníferas.	45,1	43,8	0,4	0,4
29051100	Metanol (alcohol metílico).	0,0	42,8	0,0	0,4
22042991	Los demás mostos de uva, tintos, fermentado parcialmente y, apagado con	30,4	36,3	0,3	0,4
74040011	Ánodos gastados; desperdicios y desechos con contenido de cobre inferior	110,7	29,8	1,1	0,3
44071012	Madera de pino insigne simplemente aserrada.	27,3	27,7	0,3	0,3
26011210	Minerales de hierro y sus concentrados, «pellets», aglomerados.	40,7	26,5	0,4	0,3
28342110	Nitrato de potasio, con un contenido (nitrato de potasio) inferior o igual a	17,1	24,8	0,2	0,3
28100020	Ácidos bóricos.	16,6	22,0	0,2	0,2
87084030	Cajas de cambio y sus partes para vehículos de la partida 87.03.	7,3	21,9	0,1	0,2
12122040	Chascon (lessonia spp.) frescas, refrigeradas, congeladas o secas, incluso	12,3	18,9	0,1	0,2
15042010	Aceite de pescado, crudo.	12,0	16,1	0,1	0,2
28369100	Carbonato de litio.	15,1	14,8	0,1	0,1
8092000	Cerezas frescas.	4,2	14,3	0,0	0,1
	<b>Total Principales Productos</b>	<b>9.887,8</b>	<b>9.635,2</b>	<b>97,7</b>	<b>97,6</b>
	Otros Productos	233,1	237,3	2,3	2,4
	<b>Total Exportaciones</b>	<b>10.120,9</b>	<b>9.872,5</b>	<b>100,0</b>	<b>100,0</b>

(\*) Corresponden a los 25 productos con mayor monto exportado del periodo enero - diciembre 2008  
Fuente: Departamento de Estudios e Informaciones, DIRECON (febrero 2009) sobre la base de cifras del Banco Central de Chile

**ANEXO N° 65**  
**PRINCIPALES PRODUCTOS IMPORTADOS POR CHILE DESDE R.P. CHINA**  
**2007 - 2008**

(Cifras en millones de dólares CIF y porcentajes)

SACH	Glosa	Monto (FOB)		Estructura (%)	
		2007	2008	2007	2008
84713000	Máquinas automáticas para tratamiento o procesamiento de datos, portátiles	256,4	290,5	5,2	4,3
85171200	Teléfonos celulares (móviles) y los de otras redes.	81,2	154,2	1,7	2,3
72283000	Las demás barras, simplemente laminadas o extrudidas en caliente.	16,2	96,7	0,3	1,4
73053100	Los demás tubos de hierro o acero de sección circular con diámetro exterior	7,7	83,2	0,2	1,2
61091011	«t-shirts» y camisetas, de punto, con un contenido de algodón superior o ig	59,9	66,6	1,2	1,0
72085100	Los demás productos laminados planos de hierro o acero sin alea, sin enr	44,7	63,8	0,9	0,9
85285111	Los demás monitores, en color, de cristal líquido.	63,2	61,1	1,3	0,9
31021000	Urea, incluso en disolución acuosa.	37,3	60,4	0,8	0,9
28070000	Acido sulfúrico; oleum.	-	58,1	-	0,9
87032391	Automóviles de turismo, de cilindrada superior a 1500 cm3 pero inferior o	25,4	54,3	0,5	0,8
61102000	Suéteres (jerseys), «pullovers», cardiganes, chalecos y artículos similares,	38,9	54,0	0,8	0,8
85287210	Los demás aparatos receptores de televisión en colores, de tubos de rayos	60,7	50,5	1,2	0,7
61103010	Suéteres (jerseys), de fibras sintéticas o artificiales.	41,8	50,0	0,9	0,7
40112000	Neumáticos nuevos de caucho de los tipos utilizados en autobuses y cami	31,4	47,3	0,6	0,7
89012019	Los demás barcos cisternas, de tonelaje bruto superior a 3500 toneladas y	-	47,2	-	0,7
85258020	Cámaras fotográficas digitales.	47,2	45,9	1,0	0,7
62046210	Pantalones de mezclilla (denim), de algodón, para mujeres o niñas.	34,5	45,3	0,7	0,7
64039992	Los demás calzados, para hombres, con plantilla de longitud superior o ig	32,1	45,2	0,7	0,7
95030090	Los demás juguetes, excepto los mencionados anteriormente.	41,4	44,8	0,8	0,7
72104900	Los demás productos de hierro cincados de otro modo, excepto ondulados.	17,4	43,8	0,4	0,6
27040000	Coques y semicoques de hulla, lignito o turba, incluso aglomerados; carb	9,0	41,5	0,2	0,6
85176290	Los demás aparatos de recepción, conversación y transmisión, excepto ap	19,3	38,9	0,4	0,6
85219090	Los demás aparatos de grabación o reproducción de imagen y sonido (vid	38,7	38,8	0,8	0,6
73089000	Las demás construcciones y sus partes, de fundición, hierro o acero; chap	3,8	38,1	0,1	0,6
62034210	Pantalones de mezclilla (denim), para hombres o niños.	36,2	35,2	0,7	0,5
	<b>Total Principales Productos</b>	<b>1.044,5</b>	<b>1.655,5</b>	<b>21,4</b>	<b>24,3</b>
	Otros Productos	3.841,5	5.144,0	78,6	75,7
	<b>Total Importaciones</b>	<b>4.886,0</b>	<b>6.799,5</b>	<b>100,0</b>	<b>100,0</b>

(\*) Corresponden a los 25 productos con mayor monto importado del periodo enero - diciembre 2008  
Fuente: Departamento de Estudios e Informaciones, DIRECON (febrero 2009) sobre la base de cifras del Banco Central de Chile



**ANEXO N° 66**  
**EXPORTACIONES DE CHILE A NORESTE ASIÁTICO**  
**CLASIFICADAS DE ACUERDO A LA CIU, 2001 - 2008**  
*(Cifras en millones de dólares FOB, de cada año y porcentajes)*

	2001	2002	2003	2004	2005	2006	2007	2008	Estructura (%)	
									2007	2008
<b>I. Agricultura, Fruticultura, Ganadería Silvicultura y Pesca Extractiva</b>	<b>139,3</b>	<b>159,9</b>	<b>168,2</b>	<b>181,4</b>	<b>206,1</b>	<b>262,1</b>	<b>287,6</b>	<b>367,9</b>	<b>1,2</b>	<b>1,6</b>
<b>Agricultura, fruticultura y ganadería</b>	<b>118,5</b>	<b>133,4</b>	<b>145,9</b>	<b>154,3</b>	<b>183,2</b>	<b>235,2</b>	<b>255,6</b>	<b>329,1</b>	<b>1,1</b>	<b>1,4</b>
Agricultura	16,3	17,0	19,8	12,1	12,2	17,5	20,1	26,3	0,1	0,1
Fruticultura	100,3	116,3	124,7	141,8	167,4	213,3	230,9	298,0	1,0	1,3
Ganadería	1,9	0,2	1,4	0,4	3,6	4,4	4,6	4,9	0,0	0,0
<b>Silvicultura</b>	<b>9,2</b>	<b>15,7</b>	<b>10,4</b>	<b>11,9</b>	<b>7,1</b>	<b>6,8</b>	<b>8,2</b>	<b>6,3</b>	<b>0,0</b>	<b>0,0</b>
<b>Pesca Extractiva</b>	<b>11,7</b>	<b>10,8</b>	<b>11,9</b>	<b>15,2</b>	<b>15,7</b>	<b>20,0</b>	<b>23,9</b>	<b>32,5</b>	<b>0,1</b>	<b>0,1</b>
<b>II. Minería</b>	<b>2.314,0</b>	<b>2.606,0</b>	<b>3.710,0</b>	<b>7.180,8</b>	<b>9.518,9</b>	<b>13.171,8</b>	<b>18.689,0</b>	<b>18.243,8</b>	<b>81,0</b>	<b>78,7</b>
Cobre	2.111,0	2.365,7	3.437,2	6.567,2	7.999,4	11.977,8	17.162,9	16.635,3	74,4	71,7
Resto	203,0	240,4	272,8	613,6	1.519,6	1.194,0	1.526,2	1.608,5	6,6	6,9
<b>III. Industria</b>	<b>1.677,3</b>	<b>1.684,3</b>	<b>1.964,8</b>	<b>2.528,5</b>	<b>2.940,2</b>	<b>3.293,7</b>	<b>4.089,7</b>	<b>4.556,6</b>	<b>17,7</b>	<b>19,7</b>
<b>Industria alimentaria, bebidas, licores y tabaco</b>	<b>924,9</b>	<b>1.014,0</b>	<b>1.095,3</b>	<b>1.395,3</b>	<b>1.652,2</b>	<b>1.763,7</b>	<b>1.792,9</b>	<b>1.929,2</b>	<b>7,8</b>	<b>8,3</b>
Alimentos y alimentos forrajeros	887,3	950,3	1.021,7	1.302,9	1.560,0	1.653,5	1.670,5	1.777,5	7,2	7,7
Bebidas, líquidos, alcoholes y tabacos	37,6	63,7	73,7	92,4	92,1	110,2	122,5	151,7	0,5	0,7
<b>Industria textil, prendas de vestir y cuero</b>	<b>3,0</b>	<b>1,5</b>	<b>2,1</b>	<b>2,2</b>	<b>3,8</b>	<b>5,4</b>	<b>15,7</b>	<b>11,1</b>	<b>0,1</b>	<b>0,0</b>
Textiles y confecciones de prendas de vestir	1,6	0,9	1,2	1,2	1,1	1,1	1,8	1,1	0,0	0,0
Curtiembre, talabartería, cuero y pieles, calz	1,3	0,6	0,9	1,0	2,8	4,3	13,9	10,0	0,1	0,0
<b>Forestales y muebles de madera</b>	<b>249,8</b>	<b>221,3</b>	<b>252,7</b>	<b>279,0</b>	<b>291,2</b>	<b>322,2</b>	<b>374,5</b>	<b>487,1</b>	<b>1,6</b>	<b>2,1</b>
<b>Celulosa, papel, cartón, editoriales e imprenta</b>	<b>380,6</b>	<b>362,0</b>	<b>389,8</b>	<b>562,3</b>	<b>566,7</b>	<b>600,3</b>	<b>1.091,2</b>	<b>1.213,8</b>	<b>4,7</b>	<b>5,2</b>
<b>Productos químicos básicos y preparados, petróleo y derivados, caucho y plástico</b>	<b>101,5</b>	<b>60,3</b>	<b>182,8</b>	<b>185,0</b>	<b>313,4</b>	<b>392,2</b>	<b>275,4</b>	<b>262,7</b>	<b>1,2</b>	<b>1,1</b>
<b>Productos de barro, loza y porcelana, vidrio y productos minerales no metálicos</b>	<b>0,0</b>	<b>0,1</b>	<b>0,3</b>	<b>0,8</b>	<b>0,7</b>	<b>0,1</b>	<b>0,5</b>	<b>0,2</b>	<b>0,0</b>	<b>0,0</b>
<b>Industria básica del hierro y del acero, industria básica de metales no ferrosos</b>	<b>13,1</b>	<b>17,8</b>	<b>39,8</b>	<b>101,1</b>	<b>93,1</b>	<b>203,4</b>	<b>520,8</b>	<b>596,6</b>	<b>2,3</b>	<b>2,6</b>
<b>Productos metálicos, maquinaria, equipos material eléctrico, instrumentos de medida y material de transporte</b>	<b>4,3</b>	<b>7,1</b>	<b>1,8</b>	<b>2,7</b>	<b>18,3</b>	<b>6,4</b>	<b>18,7</b>	<b>55,8</b>	<b>0,1</b>	<b>0,2</b>
Productos metálicos, maquinaria, equipos, material eléctrico e instrumentos de medida	2,7	4,3	1,8	1,8	14,0	6,4	11,2	19,4	0,0	0,1
Material de transporte	1,7	2,8	0,0	0,9	4,3	0,0	7,4	36,4	0,0	0,2
<b>Industria manufacturera no expresada</b>	<b>0,0</b>	<b>0,3</b>	<b>0,0</b>	<b>0,0</b>	<b>0,7</b>	<b>0,0</b>	<b>0,1</b>	<b>0,0</b>	<b>0,0</b>	<b>0,0</b>
<b>IV. Otros</b>	<b>7,1</b>	<b>5,0</b>	<b>5,9</b>	<b>6,5</b>	<b>7,9</b>	<b>6,3</b>	<b>13,5</b>	<b>18,4</b>	<b>0,1</b>	<b>0,1</b>
<b>V. Total Exportaciones</b>	<b>4.137,6</b>	<b>4.455,3</b>	<b>5.848,9</b>	<b>9.897,2</b>	<b>12.673,0</b>	<b>16.733,9</b>	<b>23.079,9</b>	<b>23.186,8</b>	<b>100,0</b>	<b>100,0</b>

Fuente: Departamento de Estudios e Informaciones, DIRECON (febrero 2009) sobre la base de cifras del Banco Central de Chile

POS/pos

**ANEXO N° 67**  
**IMPORTACIONES DE CHILE DESDE NORESTE ASIÁTICO, SEGÚN TIPO DE BIEN**  
**2001 - 2008**  
*(Cifras en millones de dólares CIF, de cada año y porcentajes)*

	2001	2002	2003	2004	2005	2006	2007	2008	Estructura (%)	
									2007	2008
<b>I. Bienes de Consumo</b>	<b>1.118,6</b>	<b>1.127,8</b>	<b>1.313,8</b>	<b>1.787,1</b>	<b>2.259,0</b>	<b>2.857,4</b>	<b>3.763,6</b>	<b>4.548,9</b>	<b>38,0</b>	<b>35,2</b>
<b>II. Bienes Intermedios</b>	<b>702,6</b>	<b>687,4</b>	<b>843,2</b>	<b>1.016,8</b>	<b>1.482,5</b>	<b>2.271,8</b>	<b>4.395,2</b>	<b>5.970,9</b>	<b>44,4</b>	<b>46,2</b>
Petróleo	-	-	-	-	-	-	-	-	-	-
Otros Combustibles y Lubricantes	43,9	32,5	100,9	67,9	174,1	538,5	2.035,6	2.257,1	20,5	17,5
<b>III. Bienes de Capital</b>	<b>506,0</b>	<b>482,6</b>	<b>576,4</b>	<b>823,0</b>	<b>1.224,5</b>	<b>1.538,0</b>	<b>1.750,0</b>	<b>2.400,3</b>	<b>17,7</b>	<b>18,6</b>
<b>IV. Total Importaciones</b>	<b>2.327,2</b>	<b>2.297,7</b>	<b>2.733,4</b>	<b>3.626,9</b>	<b>4.966,1</b>	<b>6.667,1</b>	<b>9.908,8</b>	<b>12.920,1</b>	<b>100,0</b>	<b>100,0</b>

Fuente: Departamento de Estudios e Informaciones, DIRECON (febrero 2009) sobre la base de cifras del Banco Central de Chile

POS/pos

**ANEXO N° 68**  
**PRINCIPALES PRODUCTOS EXPORTADOS POR CHILE A NORESTE ASIÁTICO**  
**2007 - 2008**

(Cifras en millones de dólares FOB y porcentajes)

SACH	Glosa	Monto (FOB)		Estructura (%)	
		2007	2008	2007	2008
74031100	Cátodos y secciones de cátodos de cobre refinado.	8.133,8	8.224,6	35,2	35,5
26030000	Minerales de cobre y sus concentrados.	8.301,4	7.869,5	36,0	33,9
26131010	Minerales de molibdeno tostados, concentrados.	874,9	848,1	3,8	3,7
47032100	Pasta química de madera semiblanqueadas o blanqueadas, de coníferas.	580,8	605,9	2,5	2,6
47032910	Pasta química de madera semiblanqueada o blanqueada, de eucaliptus.	396,4	515,4	1,7	2,2
74040019	Los demás desperdicios y desechos de cobre refinado.	247,0	340,5	1,1	1,5
74020010	Cobre para el afino.	505,8	329,6	2,2	1,4
30319200	Salmones del pacifico, descabezados y eviscerados («hg»), congelados, ex	251,0	280,1	1,1	1,2
26011110	Minerales de hierro y sus concentrados, finos, sin aglomerar.	144,8	230,1	0,6	1,0
44012211	Maderas en plaquitas o en partículas de eucaliptus globulus.	167,4	230,0	0,7	1,0
74031900	Los demás cobres refinados, en bruto.	221,8	211,2	1,0	0,9
72027000	Ferromolibdeno.	95,0	183,4	0,4	0,8
30321200	Truchas descabezadas y evisceradas («hg»), congeladas, excepto los hígad	150,0	180,0	0,6	0,8
30429500	Filetes de truchas (salmo trutta, oncorhynchus mykiss, oncorhynchus clar	157,8	176,4	0,7	0,8
26011210	Minerales de hierro y sus concentrados, «pellets», aglomerados.	106,1	151,7	0,5	0,7
20329300	Las demás carnes de la especie porcina deshuesada.	204,2	139,1	0,9	0,6
23012012	Harina de pescado con un contenido de proteínas superior o igual al 66%	101,6	131,4	0,4	0,6
26139010	Minerales de molibdeno concentrados, sin tostar.	169,8	125,9	0,7	0,5
23012013	Harina de pescado con un contenido de proteínas superior al 68 %, en pes	165,9	125,3	0,7	0,5
44071012	Madera de pino insigne simplemente aserrada.	96,7	119,7	0,4	0,5
28369100	Carbonato de litio.	99,5	111,0	0,4	0,5
29051100	Metanol (alcohol metilico).	161,0	94,3	0,7	0,4
23012011	Harina de pescado con un contenido de proteínas inferior al 66 % en peso	75,6	90,1	0,3	0,4
47031100	Pasta química de madera cruda, de coníferas.	109,9	88,6	0,5	0,4
44012212	Maderas en plaquitas o en partículas de eucaliptus nitens.	46,2	84,7	0,2	0,4
	<b>Total Principales Productos</b>	<b>21.564,3</b>	<b>21.486,8</b>	<b>93,4</b>	<b>92,7</b>
	Otros Productos	1.515,6	1.700,0	6,6	7,3
	<b>Total Exportaciones</b>	<b>23.079,9</b>	<b>23.186,8</b>	<b>100,0</b>	<b>100,0</b>

(\*): Corresponden a los 25 productos con mayor monto exportado del periodo enero - diciembre 2008

Fuente: Departamento de Estudios e Informaciones, DIRECON (febrero 2009) sobre la base de cifras del Banco Central de Chile

**ANEXO N° 69**  
**PRINCIPALES PRODUCTOS IMPORTADOS POR CHILE DESDE NORESTE ASIÁTICO**  
**2007 - 2008**

(Cifras en millones de dólares CIF y porcentajes)

SACH	Glosa	Monto (FOB)		Estructura (%)	
		2007	2008	2007	2008
27101940	Aceites combustibles destilados (gasoil, diesel oil).	1.903,1	1.995,1	19,2	15,4
87032391	Automóviles de turismo, de cilindrada superior a 1500 cm3 pero inferior a	444,9	595,7	4,5	4,6
87032291	Automóviles de turismo, de cilindrada superior a 1000 cm3 pero inferior a	323,3	435,4	3,3	3,4
84713000	Máquinas automáticas para tratamiento o procesamiento de datos, portatil	265,1	295,0	2,7	2,3
85171200	Teléfonos celulares (móviles) y los de otras redes.	175,2	232,8	1,8	1,8
27101930	Combustibles para motores a reacción.	121,8	213,8	1,2	1,7
28070000	Acido sulfúrico; oleum.	45,7	194,8	0,5	1,5
87042121	Camionetas con capacidad de carga útil superior a 500 kilos, pero inferior	220,2	178,2	2,2	1,4
84021190	Las demás calderas acuotubulares con una producción de vapor superior a	7,8	147,4	0,1	1,1
87033291	Automóviles de turismo con motor de embolo (piston), de encendido por	102,2	129,6	1,0	1,0
72283000	Las demás barras, simplemente laminadas o extrudidas en caliente.	16,2	97,1	0,2	0,8
84295210	Excavadoras, cuya superestructura pueda girar 360 grados.	52,9	88,6	0,5	0,7
73053100	Los demás tubos de hierro o acero de sección circular con diámetro exterio	9,7	87,0	0,1	0,7
87042271	Chasis cabinados de vehículos para el transporte de mercancías, con capa	54,7	79,1	0,6	0,6
40112000	Neumáticos nuevos de caucho de los tipos utilizados en autobuses y cami	56,2	75,9	0,6	0,6
39012000	Polietileno de densidad superior o igual a 0,94, en forma primaria.	67,7	74,8	0,7	0,6
85285111	Los demás monitores, en color, de cristal liquido.	70,3	69,5	0,7	0,5
61091011	«t-shirts» y camisetas, de punto, con un contenido de algodón superior o i	60,4	66,9	0,6	0,5
87032491	Automóviles de turismo, de cilindrada superior a 3000 cm3.	48,1	64,2	0,5	0,5
72085100	Los demás productos laminados planos de hierro o acero sin alea, sin enr	45,8	63,9	0,5	0,5
85287100	Aparatos receptores de televisión, incluso con aparato receptor de radiodif	18,5	62,2	0,2	0,5
31021000	Urea, incluso en disolución acuosa.	37,3	60,4	0,4	0,5
39076000	Poli(tereftalato de etileno), en forma primaria.	38,7	59,0	0,4	0,5
85258020	Cámaras fotográficas digitales.	55,4	56,0	0,6	0,4
85287210	Los demás aparatos receptores de televisión en colores, de tubos de rayos	67,2	54,9	0,7	0,4
	<b>Total Principales Productos</b>	<b>4.308,7</b>	<b>5.477,1</b>	<b>43,5</b>	<b>42,4</b>
	Otros Productos	5.600,1	7.443,0	56,5	57,6
	<b>Total Importaciones</b>	<b>9.908,8</b>	<b>12.920,1</b>	<b>100,0</b>	<b>100,0</b>

(\*): Corresponden a los 25 productos con mayor monto importado del periodo enero - diciembre 2008

Fuente: Departamento de Estudios e Informaciones, DIRECON (febrero 2009) sobre la base de cifras del Banco Central de Chile

**ANEXO N° 70**  
**EXPORTACIONES DE CHILE AL APEC**  
**CLASIFICADAS DE ACUERDO A LA CIU, 2001 - 2008**  
*(Cifras en millones de dólares FOB, de cada año y porcentajes)*

	2001	2002	2003	2004	2005	2006	2007	2008	Estructura (%)	
									2007	2008
<b>I. Agricultura, Fruticultura, Ganadería Silvicultura y Pesca Extractiva</b>	<b>958,4</b>	<b>1.138,2</b>	<b>1.275,8</b>	<b>1.380,2</b>	<b>1.470,6</b>	<b>1.580,8</b>	<b>1.813,5</b>	<b>2.130,0</b>	<b>4,8</b>	<b>5,5</b>
<b>Agricultura, fruticultura y ganadería</b>	<b>926,4</b>	<b>1.098,9</b>	<b>1.237,4</b>	<b>1.324,1</b>	<b>1.421,3</b>	<b>1.538,4</b>	<b>1.771,4</b>	<b>2.078,2</b>	<b>4,6</b>	<b>5,4</b>
Agricultura	125,9	117,1	131,0	123,4	140,3	164,5	199,1	243,2	0,5	0,6
Fruticultura	792,9	971,7	1.088,2	1.194,3	1.271,0	1.365,6	1.563,7	1.826,5	4,1	4,8
Ganadería	7,6	10,1	18,2	6,4	9,9	8,3	8,6	8,5	0,0	0,0
<b>Silvicultura</b>	<b>16,1</b>	<b>25,3</b>	<b>22,3</b>	<b>36,2</b>	<b>26,3</b>	<b>17,6</b>	<b>13,4</b>	<b>14,8</b>	<b>0,0</b>	<b>0,0</b>
<b>Pesca Extractiva</b>	<b>16,0</b>	<b>14,1</b>	<b>16,0</b>	<b>19,8</b>	<b>23,0</b>	<b>24,9</b>	<b>28,7</b>	<b>37,0</b>	<b>0,1</b>	<b>0,1</b>
<b>II. Minería</b>	<b>3.828,1</b>	<b>3.971,1</b>	<b>4.929,9</b>	<b>9.733,6</b>	<b>13.778,7</b>	<b>20.832,9</b>	<b>25.605,7</b>	<b>24.675,3</b>	<b>67,2</b>	<b>64,2</b>
Cobre	3.334,9	3.489,2	4.353,9	8.533,0	11.025,7	18.252,0	22.358,2	21.540,3	58,7	56,1
Resto	493,1	481,9	576,0	1.200,6	2.753,1	2.580,9	3.247,5	3.134,9	8,5	8,2
<b>III. Industria</b>	<b>4.492,9</b>	<b>4.900,4</b>	<b>5.490,5</b>	<b>6.909,0</b>	<b>8.054,9</b>	<b>9.283,1</b>	<b>10.432,8</b>	<b>11.209,2</b>	<b>27,4</b>	<b>29,2</b>
<b>Industria alimentaria, bebidas, licores y tabaco</b>	<b>2.003,5</b>	<b>2.197,2</b>	<b>2.537,1</b>	<b>3.095,1</b>	<b>3.599,1</b>	<b>4.065,4</b>	<b>4.367,7</b>	<b>4.778,1</b>	<b>11,5</b>	<b>12,4</b>
Alimentos y alimentos forrajeros	1.763,5	1.785,2	2.074,0	2.526,1	3.008,1	3.396,8	3.869,3	4.207,4	10,2	11,0
Bebidas, líquidos, alcoholes y tabacos	240,1	412,0	463,1	569,1	591,0	668,6	498,4	570,7	1,3	1,5
<b>Industria textil, prendas de vestir y cuero</b>	<b>77,7</b>	<b>70,6</b>	<b>71,1</b>	<b>92,9</b>	<b>101,8</b>	<b>105,8</b>	<b>105,6</b>	<b>72,3</b>	<b>0,3</b>	<b>0,2</b>
Textiles y confecciones de prendas de vestir	57,5	54,5	58,4	80,6	84,4	87,1	76,0	50,9	0,2	0,1
Curtiembre, talabartería, cuero y pieles, calz	20,2	16,1	12,6	12,3	17,4	18,7	29,5	21,3	0,1	0,1
<b>Forestales y muebles de madera</b>	<b>846,9</b>	<b>992,5</b>	<b>1.073,5</b>	<b>1.503,6</b>	<b>1.525,9</b>	<b>1.706,8</b>	<b>1.581,3</b>	<b>1.630,9</b>	<b>4,2</b>	<b>4,2</b>
<b>Celulosa, papel, cartón, editoriales e imprenta</b>	<b>539,7</b>	<b>560,0</b>	<b>610,9</b>	<b>817,6</b>	<b>833,4</b>	<b>939,8</b>	<b>1.561,8</b>	<b>1.679,8</b>	<b>4,1</b>	<b>4,4</b>
<b>Productos químicos básicos y preparados, petróleo y derivados, caucho y plástico</b>	<b>637,8</b>	<b>617,8</b>	<b>773,1</b>	<b>836,6</b>	<b>1.314,3</b>	<b>1.474,7</b>	<b>1.213,2</b>	<b>1.280,1</b>	<b>3,2</b>	<b>3,3</b>
<b>Productos de barro, loza y porcelana, vidrio y productos minerales no metálicos</b>	<b>25,6</b>	<b>25,1</b>	<b>33,2</b>	<b>35,2</b>	<b>40,7</b>	<b>48,0</b>	<b>50,1</b>	<b>50,7</b>	<b>0,1</b>	<b>0,1</b>
<b>Industria básica del hierro y del acero, industria básica de metales no ferrosos</b>	<b>79,7</b>	<b>124,8</b>	<b>141,1</b>	<b>237,3</b>	<b>250,6</b>	<b>526,3</b>	<b>1.053,0</b>	<b>1.078,2</b>	<b>2,8</b>	<b>2,8</b>
<b>Productos metálicos, maquinaria, equipos material eléctrico, instrumentos de medida y material de transporte</b>	<b>277,1</b>	<b>306,5</b>	<b>245,3</b>	<b>285,5</b>	<b>383,0</b>	<b>409,9</b>	<b>494,0</b>	<b>632,9</b>	<b>1,3</b>	<b>1,6</b>
Productos metálicos, maquinaria, equipos, material eléctrico e instrumentos de medida	152,9	167,9	162,6	186,8	239,6	294,1	351,7	463,3	0,9	1,2
Material de transporte	124,2	138,7	82,7	98,6	143,4	115,8	142,3	169,5	0,4	0,4
<b>Industria manufacturera no expresada</b>	<b>4,8</b>	<b>5,9</b>	<b>5,1</b>	<b>5,2</b>	<b>6,2</b>	<b>6,4</b>	<b>6,1</b>	<b>6,3</b>	<b>0,0</b>	<b>0,0</b>
<b>IV. Otros</b>	<b>56,4</b>	<b>66,3</b>	<b>85,7</b>	<b>110,7</b>	<b>128,1</b>	<b>179,5</b>	<b>252,3</b>	<b>401,2</b>	<b>0,7</b>	<b>1,0</b>
<b>V. Total Exportaciones</b>	<b>9.335,8</b>	<b>10.075,9</b>	<b>11.781,8</b>	<b>18.133,5</b>	<b>23.432,2</b>	<b>31.876,2</b>	<b>38.104,2</b>	<b>38.415,7</b>	<b>100,0</b>	<b>100,0</b>

Fuente: Departamento de Estudios e Informaciones, DIRECON (febrero 2009) sobre la base de cifras del Banco Central de Chile

POS/pos

**ANEXO N° 71**  
**IMPORTACIONES DE CHILE DESDE APEC, SEGÚN TIPO DE BIEN**  
**2001 - 2008**  
*(Cifras en millones de dólares CIF, de cada año y porcentajes)*

	2001	2002	2003	2004	2005	2006	2007	2008	Estructura (%)	
									2007	2008
<b>I. Bienes de Consumo</b>	<b>1.674,2</b>	<b>1.597,7</b>	<b>1.797,8</b>	<b>2.378,3</b>	<b>2.956,9</b>	<b>3.749,4</b>	<b>5.212,9</b>	<b>6.306,9</b>	<b>23,2</b>	<b>21,1</b>
<b>II. Bienes Intermedios</b>	<b>3.374,3</b>	<b>3.056,9</b>	<b>3.493,0</b>	<b>4.586,1</b>	<b>6.608,4</b>	<b>8.537,4</b>	<b>13.096,8</b>	<b>18.022,0</b>	<b>58,3</b>	<b>60,2</b>
Petróleo	118,6	112,9	188,5	191,0	113,8	394,7	477,2	178,0	2,1	0,6
Otros Combustibles y Lubricantes	273,3	271,2	293,8	593,5	1.528,9	2.173,6	4.639,4	6.989,6	20,7	23,3
<b>III. Bienes de Capital</b>	<b>1.905,0</b>	<b>1.710,7</b>	<b>1.686,9</b>	<b>2.339,0</b>	<b>3.150,0</b>	<b>3.893,7</b>	<b>4.139,8</b>	<b>5.631,8</b>	<b>18,4</b>	<b>18,8</b>
<b>IV. Total Importaciones</b>	<b>6.953,5</b>	<b>6.365,3</b>	<b>6.977,7</b>	<b>9.303,4</b>	<b>12.715,3</b>	<b>16.180,5</b>	<b>22.449,5</b>	<b>29.960,7</b>	<b>100,0</b>	<b>100,0</b>

Fuente: Departamento de Estudios e Informaciones, DIRECON (febrero 2009) sobre la base de cifras del Banco Central de Chile

POS/pos

**ANEXO N° 72**  
**PRINCIPALES PRODUCTOS EXPORTADOS POR CHILE A APEC**  
**2007 - 2008**

(Cifras en millones de dólares FOB y porcentajes)

SACH	Glosa	Monto (FOB)		Estructura (%)	
		2007	2008	2007	2008
74031100	Cátodos y secciones de cátodos de cobre refinado.	10.837,1	10.994,9	28,4	28,6
26030000	Minerales de cobre y sus concentrados.	8.776,4	8.268,7	23,0	21,5
74020010	Cobre para el afino.	2.363,0	1.984,3	6,2	5,2
26131010	Minerales de molibdeno tostados, concentrados.	913,1	909,8	2,4	2,4
47032100	Pasta química de madera semiblanqueadas o blanqueadas, de coníferas.	703,4	693,4	1,8	1,8
47032910	Pasta química de madera semiblanqueada o blanqueada, de eucaliptus.	511,2	642,2	1,3	1,7
71081200	Las demás formas de oro, en bruto, para uso no monetario.	432,0	550,9	1,1	1,4
3041942	Filetes de salmones del atlántico (salmo salar) y salmones del danubio (hu)	509,3	480,9	1,3	1,3
74040019	Los demás desperdicios y desechos de cobre refinado.	413,2	430,2	1,1	1,1
250000	Servicios considerados exportación de conformidad al artículo 17 y siguien	251,7	400,9	0,7	1,0
72027000	Ferromolibdeno.	215,6	352,8	0,6	0,9
44071012	Madera de pino insigne simplemente aserrada.	324,8	332,7	0,9	0,9
26011210	Minerales de hierro y sus concentrados, «pellets», aglomerados.	236,8	331,3	0,6	0,9
74031900	Los demás cobres refinados, en bruto.	377,6	289,6	1,0	0,8
3031920	Salmones del pacifico, descabezados y eviscerados («hg»), congelados, ex	263,7	288,1	0,7	0,7
3032120	Truchas descabezadas y evisceradas («hg»), congeladas, excepto los hígad	233,3	286,9	0,6	0,7
26011110	Minerales de hierro y sus concentrados, finos, sin aglomerar.	165,2	244,6	0,4	0,6
29051100	Metanol (alcohol metílico).	231,5	244,0	0,6	0,6
26139010	Minerales de molibdeno concentrados, sin tostar.	732,3	237,7	1,9	0,6
44012211	Maderas en plaquitas o en partículas de eucaliptus globulus.	167,4	230,0	0,4	0,6
44123910	Las demás maderas de coníferas	157,0	206,5	0,4	0,5
8061010	Uva, variedad thompson seedless (sultanina), fresca.	187,3	202,9	0,5	0,5
28012000	Yodo.	170,9	200,5	0,4	0,5
8061020	Uva, variedad flame seedless, fresca.	139,5	200,2	0,4	0,5
3042950	Filetes de truchas (salmo trutta, oncorhynchus mykiss, oncorhynchus clar	174,1	190,2	0,5	0,5
	<b>Total Principales Productos</b>	<b>29.487,3</b>	<b>29.194,4</b>	<b>77,4</b>	<b>76,0</b>
	Otros Productos	8.616,9	9.221,3	22,6	24,0
	<b>Total Exportaciones</b>	<b>38.104,2</b>	<b>38.415,7</b>	<b>100,0</b>	<b>100,0</b>

(\*): Corresponden a los 25 productos con mayor monto exportado del periodo enero -diciembre 2008

Fuente: Departamento de Estudios e Informaciones, DIRECON (febrero 2009) sobre la base de cifras del Banco Central de Chile

**ANEXO N° 73**  
**PRINCIPALES PRODUCTOS IMPORTADOS POR CHILE DESDE APEC**  
**2007 - 2008**

(Cifras en millones de dólares CIF y porcentajes)

SACH	Glosa	Monto (FOB)		Estructura (%)	
		2007	2008	2007	2008
27101940	Aceites combustibles destilados (gasoil, diesel oil).	3.433,0	5.092,0	15,3	17,0
26139010	Minerales de molibdeno concentrados, sin tostar.	857,7	822,6	3,8	2,7
87032391	Automóviles de turismo, de cilindrada superior a 1500 cm3 pero inferior a	558,2	734,4	2,5	2,5
85171200	Teléfonos celulares (móviles) y los de otras redes.	531,1	554,3	2,4	1,9
87032291	Automóviles de turismo, de cilindrada superior a 1000 cm3 pero inferior a	323,7	440,7	1,4	1,5
27101123	Gasolina para vehículos terrestres, sin plomo, de 97 octanos.	492,5	434,4	2,2	1,4
84713000	Máquinas automáticas para tratamiento o procesamiento de datos, portatil	345,7	419,6	1,5	1,4
27101930	Combustibles para motores a reacción.	157,3	401,4	0,7	1,3
87042121	Camionetas con capacidad de carga útil superior a 500 kilos, pero inferior	354,0	398,1	1,6	1,3
87041090	Los demás volquetes automotores concebidos para utilizarlos fuera de la r	321,1	377,1	1,4	1,3
28070000	Acido sulfúrico; oleum.	84,7	330,5	0,4	1,1
27101951	Aceite combustible residual pesado, fuel oil 6.	80,3	321,5	0,4	1,1
10019000	Los demás trigo y morcajo (tranquillón).	162,6	205,4	0,7	0,7
26030000	Minerales de cobre y sus concentrados.	174,1	199,3	0,8	0,7
39012000	Polietileno de densidad superior o igual a 0,94, en forma primaria.	125,6	183,6	0,6	0,6
72283000	Las demás barras, simplemente laminadas o extrudidas en caliente.	61,2	182,1	0,3	0,6
27090010	Aceites crudos de petróleo o de mineral bituminoso con grados api inferior	399,0	178,0	1,8	0,6
87032491	Automóviles de turismo, de cilindrada superior a 3000 cm3.	119,3	161,4	0,5	0,5
84021190	Las demás calderas acuotubulares con una producción de vapor superior a	8,0	155,8	0,0	0,5
26131010	Minerales de molibdeno tostados, concentrados.	135,3	155,4	0,6	0,5
27011210	Hulla bituminosa para uso metalúrgico, incluso pulverizada, pero sin aglo	84,5	154,6	0,4	0,5
85287220	Los demás aparatos receptores de televisión en colores, de cristal liquido.	109,5	152,0	0,5	0,5
40116910	Los demás neumáticos, con altos relieves en forma de taco, ángulo o simi	95,2	150,7	0,4	0,5
31021000	Urea, incluso en disolución acuosa.	77,6	135,2	0,3	0,5
87012020	Tractores de carretera para semirremolques, con motor diesel de potencia	93,8	134,6	0,4	0,4
	<b>Total Principales Productos</b>	<b>9.184,8</b>	<b>12.474,7</b>	<b>40,9</b>	<b>41,6</b>
	Otros Productos	13.264,7	17.486,0	59,1	58,4
	<b>Total Importaciones</b>	<b>22.449,5</b>	<b>29.960,7</b>	<b>100,0</b>	<b>100,0</b>

(\*): Corresponden a los 25 productos con mayor monto importado del periodo enero -diciembre 2008

Fuente: Departamento de Estudios e Informaciones, DIRECON (febrero 2009) sobre la base de cifras del Banco Central de Chile

**ANEXO N° 74**  
**EXPORTACIONES DE CHILE A INDIA**  
**CLASIFICADAS DE ACUERDO A LA CIU, 2001 - 2008**  
*(Cifras en millones de dólares FOB, de cada año y porcentajes)*

	2001	2002	2003	2004	2005	2006	2007	2008	Estructura (%)	
									2007	2008
<b>I. Agricultura, Fruticultura, Ganadería Silvicultura y Pesca Extractiva</b>	<b>0,2</b>	<b>1,7</b>	<b>0,4</b>	<b>2,1</b>	<b>2,6</b>	<b>3,3</b>	<b>8,7</b>	<b>13,7</b>	<b>0,4</b>	<b>0,8</b>
<b>Agricultura, fruticultura y ganadería</b>	<b>0,1</b>	<b>1,7</b>	<b>0,4</b>	<b>2,1</b>	<b>2,6</b>	<b>3,3</b>	<b>8,7</b>	<b>13,7</b>	<b>0,4</b>	<b>0,8</b>
Agricultura	0,0	0,0	0,1	0,0	0,1	0,1	0,2	0,5	0,0	0,0
Fruticultura	0,1	1,7	0,3	2,0	2,5	3,2	8,5	13,2	0,4	0,7
Ganadería	-	0,0	-	-	-	-	-	-	-	-
<b>Silvicultura</b>	<b>0,0</b>	<b>0,0</b>	<b>-</b>	<b>-</b>	<b>0,0</b>	<b>-</b>	<b>-</b>	<b>-</b>	<b>-</b>	<b>-</b>
<b>Pesca Extractiva</b>	<b>0,0</b>	<b>0,0</b>	<b>0,1</b>	<b>0,0</b>	<b>0,0</b>	<b>-</b>	<b>-</b>	<b>-</b>	<b>-</b>	<b>-</b>
<b>II. Minería</b>	<b>107,3</b>	<b>167,7</b>	<b>203,4</b>	<b>394,6</b>	<b>471,4</b>	<b>1.579,8</b>	<b>2.178,6</b>	<b>1.707,3</b>	<b>96,9</b>	<b>96,7</b>
Cobre	105,3	165,1	195,7	383,4	449,7	1.553,3	2.139,2	1.662,3	95,1	94,2
Resto	2,0	2,7	7,7	11,2	21,6	26,5	39,4	45,0	1,8	2,5
<b>III. Industria</b>	<b>7,6</b>	<b>15,0</b>	<b>21,3</b>	<b>16,3</b>	<b>21,5</b>	<b>21,8</b>	<b>61,3</b>	<b>44,1</b>	<b>2,7</b>	<b>2,5</b>
<b>Industria alimentaria, bebidas, licores y tabaco</b>	<b>4,9</b>	<b>8,6</b>	<b>14,0</b>	<b>9,9</b>	<b>10,0</b>	<b>5,0</b>	<b>5,2</b>	<b>1,3</b>	<b>0,2</b>	<b>0,1</b>
Alimentos y alimentos forrajeros	4,8	8,5	13,8	9,6	9,6	4,7	4,8	0,7	0,2	0,0
Bebidas, líquidos, alcoholes y tabacos	0,1	0,1	0,1	0,3	0,3	0,3	0,4	0,6	0,0	0,0
<b>Industria textil, prendas de vestir y cuero</b>	<b>-</b>	<b>0,0</b>	<b>0,1</b>	<b>0,4</b>	<b>0,5</b>	<b>0,6</b>	<b>1,0</b>	<b>0,5</b>	<b>0,0</b>	<b>0,0</b>
Textiles y confecciones de prendas de vestir	-	-	0,1	0,0	0,0	0,0	0,1	-	0,0	-
Curtiembre, talabartería, cuero y pieles, calza	-	0,0	0,0	0,3	0,5	0,6	0,8	0,5	0,0	0,0
<b>Forestales y muebles de madera</b>	<b>-</b>	<b>-</b>	<b>-</b>	<b>0,1</b>	<b>0,9</b>	<b>1,1</b>	<b>2,1</b>	<b>1,6</b>	<b>0,1</b>	<b>0,1</b>
<b>Celulosa, papel, cartón, editoriales e imprenta</b>	<b>1,6</b>	<b>4,3</b>	<b>4,2</b>	<b>4,0</b>	<b>6,0</b>	<b>5,6</b>	<b>5,7</b>	<b>11,2</b>	<b>0,3</b>	<b>0,6</b>
<b>Productos químicos básicos y preparados, petróleo y derivados, caucho y plástico</b>	<b>0,3</b>	<b>0,6</b>	<b>0,5</b>	<b>0,4</b>	<b>1,6</b>	<b>3,1</b>	<b>4,7</b>	<b>8,6</b>	<b>0,2</b>	<b>0,5</b>
<b>Productos de barro, loza y porcelana, vidrio y productos minerales no metálicos</b>	<b>0,0</b>	<b>0,0</b>	<b>-</b>	<b>-</b>	<b>0,0</b>	<b>0,0</b>	<b>0,0</b>	<b>0,0</b>	<b>0,0</b>	<b>0,0</b>
<b>Industria básica del hierro y del acero, industria básica de metales no ferrosos</b>	<b>0,7</b>	<b>1,0</b>	<b>1,9</b>	<b>1,3</b>	<b>0,9</b>	<b>1,6</b>	<b>41,2</b>	<b>16,9</b>	<b>1,8</b>	<b>1,0</b>
<b>Productos metálicos, maquinaria, equipos material eléctrico, instrumentos de medida y material de transporte</b>	<b>0,1</b>	<b>0,4</b>	<b>0,6</b>	<b>0,3</b>	<b>1,7</b>	<b>4,8</b>	<b>1,5</b>	<b>4,0</b>	<b>0,1</b>	<b>0,2</b>
Productos metálicos, maquinaria, equipos, material eléctrico e instrumentos de medida	0,1	0,4	0,6	0,3	1,5	0,8	1,4	4,0	0,1	0,2
Material de transporte	-	-	-	0,0	0,1	4,0	0,0	-	0,0	-
<b>Industria manufacturera no expresada</b>	<b>-</b>	<b>0,0</b>	<b>0,1</b>	<b>-</b>	<b>-</b>	<b>-</b>	<b>-</b>	<b>0,0</b>	<b>-</b>	<b>0,0</b>
<b>IV. Otros</b>	<b>0,0</b>	<b>0,0</b>	<b>0,2</b>	<b>0,1</b>	<b>0,0</b>	<b>0,0</b>	<b>0,3</b>	<b>0,0</b>	<b>0,0</b>	<b>0,0</b>
<b>V. Total Exportaciones</b>	<b>115,0</b>	<b>184,5</b>	<b>225,4</b>	<b>413,1</b>	<b>495,5</b>	<b>1.604,9</b>	<b>2.248,9</b>	<b>1.765,1</b>	<b>100,0</b>	<b>100,0</b>

Fuente: Departamento de Estudios e Informaciones, DIRECON (febrero 2009) sobre la base de cifras del Banco Central de Chile

POS/pos

**ANEXO N° 75**  
**IMPORTACIONES DE CHILE DESDE INDIA, SEGÚN TIPO DE BIEN**  
**2001 - 2008**  
*(Cifras en millones de dólares CIF, de cada año y porcentajes)*

	2001	2002	2003	2004	2005	2006	2007	2008	Estructura (%)	
									2007	2008
<b>I. Bienes de Consumo</b>	<b>45,9</b>	<b>39,4</b>	<b>34,7</b>	<b>45,5</b>	<b>60,5</b>	<b>73,6</b>	<b>91,8</b>	<b>143,4</b>	<b>44,2</b>	<b>30,0</b>
<b>II. Bienes Intermedios</b>	<b>27,3</b>	<b>27,5</b>	<b>29,4</b>	<b>48,9</b>	<b>65,0</b>	<b>75,1</b>	<b>93,9</b>	<b>299,3</b>	<b>45,2</b>	<b>62,6</b>
Petróleo	-	-	-	-	-	-	-	-	-	-
Otros Combustibles y Lubricantes	-	0,0	0,1	0,1	0,1	0,2	0,1	0,3	0,0	0,1
<b>III. Bienes de Capital</b>	<b>2,1</b>	<b>15,3</b>	<b>6,4</b>	<b>6,3</b>	<b>9,2</b>	<b>15,8</b>	<b>22,1</b>	<b>35,4</b>	<b>10,6</b>	<b>7,4</b>
<b>IV. Total Importaciones</b>	<b>75,2</b>	<b>82,1</b>	<b>70,5</b>	<b>100,8</b>	<b>134,8</b>	<b>164,5</b>	<b>207,8</b>	<b>478,1</b>	<b>100,0</b>	<b>100,0</b>

Fuente: Departamento de Estudios e Informaciones, DIRECON (febrero 2009) sobre la base de cifras del Banco Central de Chile

POS/pos

**ANEXO N° 76**  
**PRINCIPALES PRODUCTOS EXPORTADOS POR CHILE AL INDIA**  
**2007 - 2008**

(Cifras en millones de dólares FOB y porcentajes)

SACH	Glosa	Monto (FOB)		Estructura (%)	
		2007	2008	2007	2008
26030000	Minerales de cobre y sus concentrados.	2.139,2	1.654,1	95,1	93,7
28012000	Yodo.	25,5	27,0	1,1	1,5
26131010	Minerales de molibdeno tostados, concentrados.	12,8	17,2	0,6	1,0
74020010	Cobre para el afino.	-	8,2	-	0,5
74040019	Los demás desperdicios y desechos de cobre refinado.	39,5	6,9	1,8	0,4
47032100	Pasta química de madera semiblanqueadas o blanqueadas, de coníferas.	4,0	6,6	0,2	0,4
72042100	Desperdicios y desechos, de acero inoxidable.	0,5	5,1	0,0	0,3
8081070	Manzana, variedad red chief, fresca.	2,9	4,0	0,1	0,2
8081010	Manzana, variedad richared delicius, fresca.	2,6	3,2	0,1	0,2
48010010	Papel prensa en bobinas.	1,5	3,0	0,1	0,2
84304110	Las demás máquinas de sondeo o perforación, autopropulsadas, de orugas.	-	2,5	-	0,1
28342110	Nitrato de potasio, con un contenido (nitrato de potasio) inferior o igual a	0,2	2,4	0,0	0,1
8081030	Manzana, variedad red starking, fresca.	2,1	2,2	0,1	0,1
72027000	Ferromolibdeno.	-	2,1	-	0,1
28252000	Oxido e hidróxido de litio.	1,4	1,9	0,1	0,1
8081090	Las demás manzanas frescas.	0,3	1,6	0,0	0,1
44119220	Tableros de fibra de madera de densidad superior a 0,8 g/cm3, con trabajo	2,1	1,4	0,1	0,1
47032910	Pasta química de madera semiblanqueada o blanqueada, de eucaliptus.	0,2	1,3	0,0	0,1
28100020	Ácidos boricos.	0,2	1,1	0,0	0,1
74040029	Los demás desperdicios y desechos de aleaciones de cobre.	0,8	1,1	0,0	0,1
72044900	Los demás desperdicios y desechos, excepto torneaduras, virutas, esquirla	0,1	0,6	0,0	0,0
8081020	Manzana, variedad royal gala, fresca.	0,0	0,6	0,0	0,0
38089299	Los demás fungicidas, excepto los que contengan bromometano (bromuro	0,1	0,6	0,0	0,0
84463000	Telares para tejidos de anchura superior a 30 cm, sin lanzadera.	-	0,5	-	0,0
8061030	Uva, variedad red globe, fresca.	0,3	0,5	0,0	0,0
	<b>Total Principales Productos</b>	<b>2.236,2</b>	<b>1.755,8</b>	<b>99,4</b>	<b>99,5</b>
	Otros Productos	12,7	9,3	0,6	0,5
	<b>Total Exportaciones</b>	<b>2.248,9</b>	<b>1.765,1</b>	<b>100,0</b>	<b>100,0</b>

(\*): Corresponden a los 25 productos con mayor monto exportado del periodo enero - diciembre 2008

Fuente: Departamento de Estudios e Informaciones, DIRECON (febrero 2009) sobre la base de cifras del Banco Central de Chile

**ANEXO N° 77**  
**PRINCIPALES PRODUCTOS IMPORTADOS POR CHILE DESDE INDIA**  
**2007 - 2008**

(Cifras en millones de dólares CIF y porcentajes)

SACH	Glosa	Monto (FOB)		Estructura (%)	
		2007	2008	2007	2008
28070000	Acido sulfúrico; oleum.	11,1	91,7	5,3	19,2
73051100	Tubos de los tipos utilizados en oleoductos o gasoductos, soldados longitudi	-	63,3	-	13,2
87032191	Automóviles de turismo, de cilindrada inferior o igual a 1000 cm3.	19,2	27,1	9,3	5,7
87032291	Automóviles de turismo, de cilindrada superior a 1000 cm3 pero inferior a	8,9	23,3	4,3	4,9
42032900	Los demás guantes, mitones y manoplas.	7,8	15,7	3,7	3,3
28332910	Sulfato de cobalto.	9,0	15,2	4,3	3,2
87042121	Camionetas con capacidad de carga útil superior a 500 kilos, pero inferior	6,4	14,1	3,1	3,0
30049010	Los demás medicamentos (excepto los productos de las partidas 30.02 30)	8,5	12,2	4,1	2,5
72024100	Ferrocromo con un contenido de carbono superior al 4 % en peso.	0,6	10,7	0,3	2,2
87033291	Automóviles de turismo con motor de embolo (piston), de encendido por	0,0	9,4	0,0	2,0
39021000	Polipropileno.	2,8	9,4	1,3	2,0
84798990	Las demás máquinas y aparatos mecánicos con una función propia, excep	1,5	7,5	0,7	1,6
55095330	Los demás hilados de fibras discontinuas de poliéster, mezclados exclusiv	1,8	5,6	0,8	1,2
85043300	Los demás transformadores, de potencia superior a 16 kva pero inferior o	0,0	4,6	0,0	1,0
85043200	Los demás transformadores, de potencia superior a 1 kva pero inferior o i	0,0	3,9	0,0	0,8
72222000	Barras de acero inoxidable simplemente obtenidas o acabadas en frío.	0,6	3,8	0,3	0,8
87019011	Tractores de ruedas, agrícolas.	1,4	3,8	0,7	0,8
72106100	Productos laminados de hierro o acero sin alear, de anchura superior o igu	1,2	3,6	0,6	0,7
63025100	Las demás ropas de mesa, de algodón.	2,6	3,1	1,3	0,7
42031010	Chaquetas, chaquetones y casacas de cuero natural o cuero regenerado.	1,4	2,6	0,7	0,5
29333999	Los demás compuestos heterociclicos con heteroatomos de nitrógeno.	1,7	2,4	0,8	0,5
85042390	Los demás transformadores de dieléctrico liquido, de potencia superior a	-	2,3	-	0,5
29339990	Los demás compuestos cuya estructura contenga ciclos imidazol (incluso	3,0	2,2	1,4	0,5
85042310	Transformadores de dieléctrico liquido, de potencia superior a 10000 kva	-	2,1	-	0,4
29242990	Las demás amidas ciclicas (incluidos los carbamatos) y sus derivados; sal	1,1	2,1	0,6	0,4
	<b>Total Principales Productos</b>	<b>90,6</b>	<b>341,5</b>	<b>43,6</b>	<b>71,4</b>
	Otros Productos	117,2	136,6	56,4	28,6
	<b>Total Importaciones</b>	<b>207,8</b>	<b>478,1</b>	<b>100,0</b>	<b>100,0</b>

(\*): Corresponden a los 25 productos con mayor monto importado del periodo enero - diciembre 2008

Fuente: Departamento de Estudios e Informaciones, DIRECON (febrero 2009) sobre la base de cifras del Banco Central de Chile

**ANEXO N° 78**  
**EXPORTACIONES DE CHILE A LA UNIÓN EUROPEA (27)**  
**CLASIFICADAS DE ACUERDO A LA CIU, 2001 - 2008**  
*(Cifras en millones de dólares FOB, de cada año y porcentajes)*

	2001	2002	2003	2004	2005	2006	2007	2008	Estructura (%)	
									2007	2008
<b>I. Agricultura, Fruticultura, Ganadería Silvicultura y Pesca Extractiva</b>	<b>322,3</b>	<b>339,9</b>	<b>457,8</b>	<b>594,6</b>	<b>631,3</b>	<b>710,3</b>	<b>818,6</b>	<b>1.086,8</b>	<b>5,0</b>	<b>6,3</b>
<b>Agricultura, fruticultura y ganadería</b>	<b>302,5</b>	<b>331,1</b>	<b>449,7</b>	<b>584,8</b>	<b>619,9</b>	<b>701,8</b>	<b>806,2</b>	<b>1.070,8</b>	<b>4,9</b>	<b>6,2</b>
Agricultura	47,0	48,6	54,6	83,0	79,4	80,3	92,8	121,0	0,6	0,7
Fruticultura	249,1	274,9	380,0	489,0	530,0	605,1	699,0	918,0	4,3	5,3
Ganadería	6,3	7,6	15,1	12,8	10,5	16,4	14,5	31,8	0,1	0,2
<b>Silvicultura</b>	<b>11,3</b>	<b>1,3</b>	<b>1,3</b>	<b>1,4</b>	<b>1,6</b>	<b>1,8</b>	<b>2,9</b>	<b>3,5</b>	<b>0,0</b>	<b>0,0</b>
<b>Pesca Extractiva</b>	<b>8,5</b>	<b>7,5</b>	<b>6,8</b>	<b>8,4</b>	<b>9,8</b>	<b>6,7</b>	<b>9,5</b>	<b>12,4</b>	<b>0,1</b>	<b>0,1</b>
<b>II. Minería</b>	<b>2.856,2</b>	<b>2.530,2</b>	<b>2.823,0</b>	<b>5.230,1</b>	<b>6.221,8</b>	<b>12.073,3</b>	<b>11.504,8</b>	<b>11.669,1</b>	<b>70,4</b>	<b>67,7</b>
Cobre	2.443,8	2.066,8	2.271,1	4.218,0	4.780,8	10.542,1	9.973,2	10.277,8	61,0	59,6
Resto	412,4	463,4	551,8	1.012,1	1.441,0	1.531,2	1.531,6	1.391,2	9,4	8,1
<b>III. Industria</b>	<b>1.458,7</b>	<b>1.406,3</b>	<b>1.780,4</b>	<b>2.207,7</b>	<b>2.543,9</b>	<b>3.052,6</b>	<b>3.919,4</b>	<b>4.332,3</b>	<b>24,0</b>	<b>25,1</b>
<b>Industria alimentaria, bebidas, licores y tabaco</b>	<b>713,8</b>	<b>733,4</b>	<b>915,0</b>	<b>1.102,2</b>	<b>1.300,6</b>	<b>1.503,1</b>	<b>1.746,7</b>	<b>2.039,4</b>	<b>10,7</b>	<b>11,8</b>
Alimentos y alimentos forrajeros	434,4	420,2	547,6	647,5	824,5	1.005,2	1.131,1	1.376,2	6,9	8,0
Bebidas, líquidos, alcoholes y tabacos	279,4	313,1	367,4	454,7	476,1	497,8	615,6	663,2	3,8	3,8
<b>Industria textil, prendas de vestir y cuero</b>	<b>16,1</b>	<b>16,4</b>	<b>18,9</b>	<b>17,6</b>	<b>10,9</b>	<b>13,1</b>	<b>65,3</b>	<b>54,9</b>	<b>0,4</b>	<b>0,3</b>
Textiles y confecciones de prendas de vestir	8,0	7,7	13,0	12,3	5,0	4,0	60,9	51,1	0,4	0,3
Curtiembre, talabartería, cuero y pieles, calz	8,1	8,7	5,8	5,3	5,8	9,1	4,4	3,8	0,0	0,0
<b>Forestales y muebles de madera</b>	<b>48,3</b>	<b>56,9</b>	<b>68,3</b>	<b>89,1</b>	<b>117,2</b>	<b>117,0</b>	<b>172,8</b>	<b>191,3</b>	<b>1,1</b>	<b>1,1</b>
<b>Celulosa, papel, cartón, editoriales e imprenta</b>	<b>322,2</b>	<b>301,6</b>	<b>376,4</b>	<b>474,1</b>	<b>449,2</b>	<b>493,4</b>	<b>807,0</b>	<b>895,3</b>	<b>4,9</b>	<b>5,2</b>
<b>Productos químicos básicos y preparados, petróleo y derivados, caucho y plástico</b>	<b>260,6</b>	<b>215,9</b>	<b>297,1</b>	<b>418,6</b>	<b>523,1</b>	<b>705,4</b>	<b>510,0</b>	<b>594,0</b>	<b>3,1</b>	<b>3,4</b>
<b>Productos de barro, loza y porcelana, vidrio y productos minerales no metálicos</b>	<b>1,2</b>	<b>2,2</b>	<b>2,7</b>	<b>2,8</b>	<b>2,5</b>	<b>2,3</b>	<b>5,9</b>	<b>4,9</b>	<b>0,0</b>	<b>0,0</b>
<b>Industria básica del hierro y del acero, industria básica de metales no ferrosos</b>	<b>62,6</b>	<b>50,2</b>	<b>61,2</b>	<b>61,3</b>	<b>90,8</b>	<b>165,2</b>	<b>557,0</b>	<b>475,2</b>	<b>3,4</b>	<b>2,8</b>
<b>Productos metálicos, maquinaria, equipos material eléctrico, instrumentos de medida y material de transporte</b>	<b>26,1</b>	<b>21,0</b>	<b>34,7</b>	<b>35,9</b>	<b>45,5</b>	<b>51,4</b>	<b>52,6</b>	<b>76,2</b>	<b>0,3</b>	<b>0,4</b>
Productos metálicos, maquinaria, equipos, material eléctrico e instrumentos de medida	23,5	18,4	23,3	31,9	37,7	41,6	43,4	47,7	0,3	0,3
Material de transporte	2,5	2,6	11,4	4,0	7,9	9,8	9,2	28,5	0,1	0,2
<b>Industria manufacturera no expresada</b>	<b>7,8</b>	<b>8,6</b>	<b>6,2</b>	<b>6,2</b>	<b>4,2</b>	<b>1,6</b>	<b>2,0</b>	<b>1,2</b>	<b>0,0</b>	<b>0,0</b>
<b>IV. Otros</b>	<b>21,4</b>	<b>60,3</b>	<b>25,0</b>	<b>24,3</b>	<b>43,3</b>	<b>62,4</b>	<b>106,7</b>	<b>146,7</b>	<b>0,7</b>	<b>0,9</b>
<b>V. Total Exportaciones</b>	<b>4.658,6</b>	<b>4.336,7</b>	<b>5.086,2</b>	<b>8.056,6</b>	<b>9.440,3</b>	<b>15.898,5</b>	<b>16.349,4</b>	<b>17.234,8</b>	<b>100,0</b>	<b>100,0</b>

Fuente: Departamento de Estudios e Informaciones, DIRECON (febrero 2009) sobre la base de cifras del Banco Central de Chile

POS/pos

**ANEXO N° 79**  
**IMPORTACIONES DE CHILE DESDE LA UNIÓN EUROPEA (27), SEGÚN TIPO DE BIEN**  
**2001 - 2008**  
*(Cifras en millones de dólares CIF, de cada año y porcentajes)*

	2001	2002	2003	2004	2005	2006	2007	2008	Estructura (%)	
									2007	2008
<b>I. Bienes de Consumo</b>	<b>541,5</b>	<b>472,6</b>	<b>453,7</b>	<b>467,2</b>	<b>548,5</b>	<b>660,7</b>	<b>893,3</b>	<b>1.042,6</b>	<b>14,9</b>	<b>14,5</b>
<b>II. Bienes Intermedios</b>	<b>1.628,0</b>	<b>1.569,5</b>	<b>1.666,9</b>	<b>1.986,2</b>	<b>2.463,8</b>	<b>2.829,9</b>	<b>3.170,0</b>	<b>3.741,2</b>	<b>52,8</b>	<b>51,9</b>
Petróleo	-	-	-	-	-	-	-	-	-	-
Otros Combustibles y Lubricantes	25,4	33,6	29,8	72,8	37,8	174,5	102,6	19,4	1,7	0,3
<b>III. Bienes de Capital</b>	<b>955,0</b>	<b>1.047,8</b>	<b>1.207,8</b>	<b>1.144,0</b>	<b>2.056,7</b>	<b>1.739,1</b>	<b>1.942,0</b>	<b>2.420,3</b>	<b>32,3</b>	<b>33,6</b>
<b>IV. Total Importaciones</b>	<b>3.124,5</b>	<b>3.090,0</b>	<b>3.328,4</b>	<b>3.597,5</b>	<b>5.069,0</b>	<b>5.229,7</b>	<b>6.005,3</b>	<b>7.204,1</b>	<b>100,0</b>	<b>100,0</b>

Fuente: Departamento de Estudios e Informaciones, DIRECON (febrero 2009) sobre la base de cifras del Banco Central de Chile

POS/pos



**ANEXO N° 80**  
**PRINCIPALES PRODUCTOS EXPORTADOS POR CHILE A LA UNIÓN EUROPEA (27)**  
**2007 - 2008**

(Cifras en millones de dólares FOB y porcentajes)

SACH	Glosa	Monto (FOB)		Estructura (%)	
		2007	2008	2007	2008
74031100	Cátodos y secciones de cátodos de cobre refinado.	7.125,3	7.226,4	43,6	41,9
26030000	Minerales de cobre y sus concentrados.	1.782,2	2.123,1	10,9	12,3
26131010	Minerales de molibdeno tostados, concentrados.	576,3	856,5	3,5	5,0
74020010	Cobre para el afino.	521,4	484,5	3,2	2,8
47032910	Pasta química de madera semiblanqueada o blanqueada, de eucaliptus.	333,6	419,4	2,0	2,4
72027000	Ferromolibdeno.	414,0	396,5	2,5	2,3
47032100	Pasta química de madera semiblanqueadas o blanqueadas, de coníferas.	401,9	394,6	2,5	2,3
74031900	Los demás cobres refinados, en bruto.	464,0	296,6	2,8	1,7
26139010	Minerales de molibdeno concentrados, sin tostar.	669,3	248,9	4,1	1,4
28257010	Tritóxido de molibdeno.	222,8	243,7	1,4	1,4
74010000	Matas de cobre; cobre de cementación (cobre precipitado).	80,2	147,3	0,5	0,9
250000	Servicios considerados exportación de conformidad al artículo 17 y siguientes	106,5	146,0	0,7	0,8
28342110	Nitrato de potasio, con un contenido (nitrato de potasio) inferior o igual a	31,9	133,9	0,2	0,8
22042121	Vino Cabernet Sauvignon, con denominación de origen, en recipientes co	134,9	131,5	0,8	0,8
3042942	Filetes de salmónes del atlántico (salmo salar) y salmónes del danubio (hu	108,0	122,4	0,7	0,7
44123910	Las demás maderas de coníferas	75,7	117,6	0,5	0,7
16059070	Cholgas, choritos y choros preparados o en conserva.	69,1	112,0	0,4	0,6
28012000	Yodo.	88,9	107,0	0,5	0,6
8105000	Kiwis frescos.	79,4	106,8	0,5	0,6
8061010	Uva, variedad thompson seedless (sultanina), fresca.	83,4	103,6	0,5	0,6
22042111	Vino Sauvignon Blanc, con denominación de origen, en recipientes con ca	92,2	102,6	0,6	0,6
3049943	Trozos de salmónes del atlántico y salmónes del danubio, congelados.	89,0	84,2	0,5	0,5
22042991	Los demás mostos de uva, tintos, fermentado parcialmente y, apagado con	63,1	76,2	0,4	0,4
22042122	Vino Merlot, con denominación de origen, en recipientes con capacidad in	72,8	71,5	0,4	0,4
8061030	Uva, variedad red globe, fresca.	57,4	70,0	0,4	0,4
	<b>Total Principales Productos</b>	<b>13.743,5</b>	<b>14.322,7</b>	<b>84,1</b>	<b>83,1</b>
	Otros Productos	2.605,9	2.912,1	15,9	16,9
	<b>Total Exportaciones</b>	<b>16.349,4</b>	<b>17.234,8</b>	<b>100,0</b>	<b>100,0</b>

(\*): Corresponden a los 25 productos con mayor monto exportado del periodo enero - diciembre 2008

Fuente: Departamento de Estudios e Informaciones, DIRECON (febrero 2009) sobre la base de cifras del Banco Central de Chile

**ANEXO N° 81**  
**PRINCIPALES PRODUCTOS IMPORTADOS POR CHILE DESDE LA UNIÓN EUROPEA (27)**  
**2007 - 2008**

(Cifras en millones de dólares CIF y porcentajes)

SACH	Glosa	Monto (FOB)		Estructura (%)	
		2007	2008	2007	2008
85021390	Los demás grupos electrógenos con motor de embolo (piston) de encendie	25,5	150,1	0,4	2,1
30049010	Los demás medicamentos (excepto los productos de las partidas 30.02 30.	118,5	141,9	2,0	2,0
87032391	Automóviles de turismo, de cilindrada superior a 1500 cm <sup>3</sup> pero inferior a	116,4	140,6	1,9	2,0
87042351	Chasis cabinados de vehículos para el transporte de mercancías, con capa	41,1	73,8	0,7	1,0
87042111	Furgones con capacidad de carga útil superior a 500 kilos, pero inferior o	69,7	65,6	1,2	0,9
85176100	Estaciones base.	66,7	64,8	1,1	0,9
32041910	Beta-caroteno y otras materias colorantes carotenoides (astaxantina, betac	74,0	64,1	1,2	0,9
87032491	Automóviles de turismo, de cilindrada superior a 3000 cm <sup>3</sup> .	61,8	61,4	1,0	0,9
40116910	Los demás neumáticos, con altos relieves en forma de taco, ángulo o simi	59,7	54,3	1,0	0,8
84818099	Los demás artículos de grifería y órganos similares, excepto los menciona	33,9	51,5	0,6	0,7
84798990	Las demás máquinas y aparatos mecánicos con una función propia, excep	28,7	51,0	0,5	0,7
85177000	Partes de aparatos para la recepción, conversión y transmisión o regenerad	44,4	49,5	0,7	0,7
87033291	Automóviles de turismo con motor de embolo (piston), de encendido por	38,3	47,2	0,6	0,7
72254000	Los demás productos, simplemente laminados en caliente, sin enrollar, de	24,4	47,0	0,4	0,7
85444991	Conductores eléctricos de cobre, para una tensión inferior o igual a 80 v.	34,0	44,4	0,6	0,6
31021000	Urea, incluso en disolución acuosa.	0,1	44,0	0,0	0,6
85023990	Los demás grupos electrógenos, excepto accionados por turbinas de gas, t	0,0	44,0	0,0	0,6
84264100	Máquinas y aparatos, autopropulsados sobre neumáticos.	14,4	43,7	0,2	0,6
84295110	Cargadores frontales.	22,2	41,5	0,4	0,6
84295210	Excavadoras, cuya superestructura pueda girar 360 grados.	73,7	39,7	1,2	0,6
73089000	Las demás construcciones y sus partes, de fundición, hierro o acero; chap	13,6	38,8	0,2	0,5
84137000	Las demás bombas centrifugas.	26,0	38,5	0,4	0,5
38220000	Reactivos de diagnostico o de laboratorio sobre cualquier soporte y reactiv	30,6	37,9	0,5	0,5
73084000	Material de andamiaje, encofrado, apeo o apuntalamiento, de fundición, h	33,5	37,8	0,6	0,5
84198990	Los demás aparatos y dispositivos, aunque se calienten eléctricamente, pa	21,4	37,1	0,4	0,5
	<b>Total Principales Productos</b>	<b>1.072,7</b>	<b>1.510,4</b>	<b>17,9</b>	<b>21,0</b>
	Otros Productos	4.932,6	5.693,7	82,1	79,0
	<b>Total Importaciones</b>	<b>6.005,3</b>	<b>7.204,1</b>	<b>100,0</b>	<b>100,0</b>

(\*): Corresponden a los 25 productos con mayor monto importado del periodo enero - diciembre 2008

Fuente: Departamento de Estudios e Informaciones, DIRECON (febrero 2009) sobre la base de cifras del Banco Central de Chile



**ANEXO N° 82**  
**EXPORTACIONES DE CHILE A EFTA**  
**CLASIFICADAS DE ACUERDO A LA CIU, 2001 - 2008**  
*(Cifras en millones de dólares FOB, de cada año y porcentajes)*

	2001	2002	2003	2004	2005	2006	2007	2008	Estructura (%)	
									2007	2008
<b>I. Agricultura, Fruticultura, Ganadería Silvicultura y Pesca Extractiva</b>	<b>12,1</b>	<b>4,7</b>	<b>7,2</b>	<b>5,9</b>	<b>9,0</b>	<b>10,1</b>	<b>15,0</b>	<b>21,1</b>	<b>6,4</b>	<b>6,7</b>
<b>Agricultura, fruticultura y ganadería</b>	<b>2,6</b>	<b>3,1</b>	<b>4,2</b>	<b>3,8</b>	<b>6,2</b>	<b>8,3</b>	<b>12,1</b>	<b>15,9</b>	<b>5,2</b>	<b>5,0</b>
Agricultura	0,0	0,0	0,0	0,0	0,0	0,1	0,1	0,1	0,0	0,0
Fruticultura	2,1	2,5	3,4	2,8	5,2	7,3	11,6	14,8	5,0	4,7
Ganadería	0,5	0,6	0,8	1,1	1,0	1,0	0,4	1,0	0,2	0,3
<b>Silvicultura</b>	<b>8,2</b>	<b>-</b>	<b>0,0</b>	<b>0,0</b>	<b>0,0</b>	<b>-</b>	<b>-</b>	<b>0,0</b>	<b>-</b>	<b>0,0</b>
<b>Pesca Extractiva</b>	<b>1,3</b>	<b>1,6</b>	<b>3,0</b>	<b>2,1</b>	<b>2,7</b>	<b>1,8</b>	<b>2,8</b>	<b>5,2</b>	<b>1,2</b>	<b>1,7</b>
<b>II. Minería</b>	<b>134,5</b>	<b>48,5</b>	<b>60,6</b>	<b>130,3</b>	<b>33,8</b>	<b>98,1</b>	<b>154,2</b>	<b>213,7</b>	<b>66,1</b>	<b>67,9</b>
Cobre	130,0	47,6	60,1	130,1	-	28,2	-	-	-	-
Resto	4,4	0,9	0,5	0,2	33,8	69,9	154,2	213,7	66,1	67,9
<b>III. Industria</b>	<b>62,7</b>	<b>71,1</b>	<b>40,1</b>	<b>49,8</b>	<b>52,5</b>	<b>50,3</b>	<b>58,3</b>	<b>68,6</b>	<b>25,0</b>	<b>21,8</b>
<b>Industria alimentaria, bebidas, licores y tabaco</b>	<b>32,2</b>	<b>29,0</b>	<b>30,7</b>	<b>35,8</b>	<b>43,8</b>	<b>34,2</b>	<b>43,8</b>	<b>47,0</b>	<b>18,8</b>	<b>14,9</b>
Alimentos y alimentos forrajeros	6,4	8,7	8,4	14,1	23,0	15,2	21,3	21,6	9,1	6,9
Bebidas, líquidos, alcoholes y tabacos	25,8	20,3	22,3	21,7	20,8	18,9	22,5	25,3	9,6	8,1
<b>Industria textil, prendas de vestir y cuero</b>	<b>0,1</b>	<b>0,0</b>	<b>0,2</b>	<b>0,4</b>	<b>0,1</b>	<b>0,1</b>	<b>0,1</b>	<b>0,0</b>	<b>0,0</b>	<b>0,0</b>
Textiles y confecciones de prendas de vestir	0,1	0,0	0,1	0,4	0,0	0,1	0,1	0,0	0,0	0,0
Curtiembre, talabartería, cuero y pieles, calza	-	0,0	0,1	0,1	0,0	0,0	0,0	0,0	0,0	0,0
<b>Forestales y muebles de madera</b>	<b>0,3</b>	<b>5,6</b>	<b>5,3</b>	<b>4,3</b>	<b>2,2</b>	<b>1,7</b>	<b>5,1</b>	<b>7,7</b>	<b>2,2</b>	<b>2,5</b>
<b>Celulosa, papel, cartón, editoriales e imprenta</b>	<b>-</b>	<b>0,0</b>	<b>0,0</b>	<b>0,0</b>	<b>0,0</b>	<b>0,0</b>	<b>0,0</b>	<b>0,0</b>	<b>0,0</b>	<b>0,0</b>
<b>Productos químicos básicos y preparados, petróleo y derivados, caucho y plástico</b>	<b>2,3</b>	<b>3,0</b>	<b>2,2</b>	<b>2,6</b>	<b>2,1</b>	<b>4,0</b>	<b>5,1</b>	<b>7,0</b>	<b>2,2</b>	<b>2,2</b>
<b>Productos de barro, loza y porcelana, vidrio y productos minerales no metálicos</b>	<b>0,0</b>	<b>0,0</b>	<b>0,0</b>	<b>0,0</b>	<b>0,0</b>	<b>0,0</b>	<b>0,1</b>	<b>0,1</b>	<b>0,0</b>	<b>0,0</b>
<b>Industria básica del hierro y del acero, industria básica de metales no ferrosos</b>	<b>4,0</b>	<b>0,9</b>	<b>0,6</b>	<b>5,9</b>	<b>2,2</b>	<b>6,9</b>	<b>1,5</b>	<b>3,4</b>	<b>0,6</b>	<b>1,1</b>
<b>Productos metálicos, maquinaria, equipos material eléctrico, instrumentos de medida y material de transporte</b>	<b>23,8</b>	<b>32,4</b>	<b>1,1</b>	<b>0,7</b>	<b>2,1</b>	<b>3,3</b>	<b>2,6</b>	<b>3,4</b>	<b>1,1</b>	<b>1,1</b>
Productos metálicos, maquinaria, equipos, material eléctrico e instrumentos de medida	0,3	3,7	1,0	0,7	2,0	3,2	2,5	2,6	1,1	0,8
Material de transporte	23,5	28,7	0,0	0,0	0,1	0,1	0,1	0,7	0,0	0,2
<b>Industria manufacturera no expresada</b>	<b>0,0</b>	<b>0,1</b>	<b>0,0</b>	<b>0,0</b>	<b>0,0</b>	<b>0,0</b>	<b>0,1</b>	<b>0,0</b>	<b>0,0</b>	<b>0,0</b>
<b>IV. Otros</b>	<b>5,6</b>	<b>9,3</b>	<b>6,3</b>	<b>4,9</b>	<b>5,6</b>	<b>10,4</b>	<b>5,7</b>	<b>11,2</b>	<b>2,4</b>	<b>3,6</b>
<b>V. Total Exportaciones</b>	<b>214,8</b>	<b>133,6</b>	<b>114,1</b>	<b>190,9</b>	<b>100,9</b>	<b>169,0</b>	<b>233,1</b>	<b>314,6</b>	<b>100,0</b>	<b>100,0</b>

Fuente: Departamento de Estudios e Informaciones, DIRECON (febrero 2009) sobre la base de cifras del Banco Central de Chile

POS/pos

**ANEXO N° 83**  
**IMPORTACIONES DE CHILE DESDE EFTA, SEGÚN TIPO DE BIEN**  
**2001 - 2008**

*(Cifras en millones de dólares CIF, de cada año y porcentajes)*

	2001	2002	2003	2004	2005	2006	2007	2008	Estructura (%)	
									2007	2008
<b>I. Bienes de Consumo</b>	<b>25,4</b>	<b>27,3</b>	<b>28,7</b>	<b>32,6</b>	<b>34,2</b>	<b>47,8</b>	<b>72,9</b>	<b>99,5</b>	<b>25,7</b>	<b>28,3</b>
<b>II. Bienes Intermedios</b>	<b>79,5</b>	<b>71,6</b>	<b>73,3</b>	<b>89,7</b>	<b>98,1</b>	<b>97,0</b>	<b>130,1</b>	<b>178,3</b>	<b>45,9</b>	<b>50,8</b>
Petróleo	-	-	-	-	-	-	-	-	-	-
Otros Combustibles y Lubricantes	7,8	0,1	0,2	7,7	0,3	0,7	0,3	0,3	0,1	0,1
<b>III. Bienes de Capital</b>	<b>59,7</b>	<b>27,8</b>	<b>33,2</b>	<b>49,4</b>	<b>70,6</b>	<b>57,6</b>	<b>80,6</b>	<b>73,5</b>	<b>28,4</b>	<b>20,9</b>
<b>IV. Total Importaciones</b>	<b>164,6</b>	<b>126,7</b>	<b>135,3</b>	<b>171,6</b>	<b>203,0</b>	<b>202,4</b>	<b>283,6</b>	<b>351,4</b>	<b>100,0</b>	<b>100,0</b>

Fuente: Departamento de Estudios e Informaciones, DIRECON (febrero 2009) sobre la base de cifras del Banco Central de Chile

POS/pos

**ANEXO N° 84**  
**PRINCIPALES PRODUCTOS EXPORTADOS POR CHILE A LA EFTA**  
**2007 - 2008**

(Cifras en millones de dólares FOB y porcentajes)

SACH	Glosa	Monto (FOB)		Estructura (%)	
		2007	2008	2007	2008
71081200	Las demás formas de oro, en bruto, para uso no monetario.	101,7	132,4	43,6	42,1
71069120	Plata en bruto, aleada.	47,9	74,9	20,5	23,8
15042010	Aceite de pescado, crudo.	8,4	11,5	3,6	3,7
250000	Servicios considerados exportación de conformidad al artículo 17 y sigue	5,7	11,2	2,4	3,6
22042121	Vino Cabernet Sauvignon, con denominación de origen, en recipientes co	7,0	7,0	3,0	2,2
22042991	Los demás mostos de uva, tintos, fermentado parcialmente y, apagado co	5,6	6,6	2,4	2,1
13023910	Carraghenina.	4,5	5,6	1,9	1,8
28012000	Yodo.	4,0	5,0	1,7	1,6
12122040	Chascon (lessonia spp.) frescas, refrigeradas, congeladas o secas, incluso	2,4	4,8	1,0	1,5
44012211	Maderas en plaquitas o en partículas de eucaliptus globulus.	-	3,7	-	1,2
8023290	Las demás nueces de nogal, frescas o secas.	3,9	3,6	1,7	1,1
44123910	Las demás maderas de coníferas	5,0	3,0	2,1	1,0
74091100	Chapas y tiras, de cobre, de espesor superior a 0.15mm, de cobre refinado	0,5	3,0	0,2	0,9
22042124	Vino Carmenere, con denominación de origen, en recipientes con capacid	1,7	2,3	0,7	0,7
8112020	Frambuesas congeladas.	1,4	2,3	0,6	0,7
8023210	Nueces de nogal sin cáscara enteras, fresca o secas.	0,2	2,1	0,1	0,7
8061010	Uva, variedad thompson seedless (sultanina), fresca.	1,5	1,9	0,6	0,6
22042127	Mezclas de vinos tintos, con denominación de origen, en recipientes con c	1,9	1,9	0,8	0,6
22042112	Vino Chardonnay, con denominación de origen, en recipientes con capaci	1,3	1,8	0,6	0,6
8081090	Las demás manzanas frescas.	1,7	1,7	0,7	0,5
8081020	Manzana, variedad royal gala, fresca.	1,4	1,6	0,6	0,5
8061090	Las demás uvas frescas.	0,6	1,4	0,3	0,4
26169090	Los demás minerales de los metales preciosos y sus concentrados, excepto	0,6	1,3	0,3	0,4
22042111	Vino Sauvignon Blanc, con denominación de origen, en recipientes con c	0,9	1,2	0,4	0,4
8061050	Uva, variedad crimson seedless, fresca.	1,5	1,1	0,7	0,4
	<b>Total Principales Productos</b>	<b>211,4</b>	<b>292,9</b>	<b>90,7</b>	<b>93,1</b>
	Otros Productos	21,7	21,7	9,3	6,9
	<b>Total Exportaciones</b>	<b>233,1</b>	<b>314,6</b>	<b>100,0</b>	<b>100,0</b>

(\*): Corresponden a los 25 productos con mayor monto exportado del periodo enero - diciembre 2008

Fuente: Departamento de Estudios e Informaciones, DIRECON (febrero 2009) sobre la base de cifras del Banco Central de Chile

**ANEXO N° 85**  
**PRINCIPALES PRODUCTOS IMPORTADOS POR CHILE DESDE LA EFTA**  
**2007 - 2008**

(Cifras en millones de dólares CIF y porcentajes)

SACH	Glosa	Monto (FOB)		Estructura (%)	
		2007	2008	2007	2008
71081200	Las demás formas de oro, en bruto, para uso no monetario.	101,7	132,4	35,9	37,7
71069120	Plata en bruto, aleada.	47,9	74,9	16,9	21,3
15042010	Aceite de pescado, crudo.	8,4	11,5	3,0	3,3
250000	Servicios considerados exportación de conformidad al artículo 17 y sigue	5,7	11,2	2,0	3,2
22042121	Vino Cabernet Sauvignon, con denominación de origen, en recipientes co	7,0	7,0	2,5	2,0
22042991	Los demás mostos de uva, tintos, fermentado parcialmente y, apagado co	5,6	6,6	2,0	1,9
13023910	Carraghenina.	4,5	5,6	1,6	1,6
28012000	Yodo.	4,0	5,0	1,4	1,4
12122040	Chascon (lessonia spp.) frescas, refrigeradas, congeladas o secas, incluso	2,4	4,8	0,8	1,4
44012211	Maderas en plaquitas o en partículas de eucaliptus globulus.	-	3,7	-	1,0
8023290	Las demás nueces de nogal, frescas o secas.	3,9	3,6	1,4	1,0
44123910	Las demás maderas de coníferas	5,0	3,0	1,8	0,9
74091100	Chapas y tiras, de cobre, de espesor superior a 0.15mm, de cobre refinado	0,5	3,0	0,2	0,8
22042124	Vino Carmenere, con denominación de origen, en recipientes con capacid	1,7	2,3	0,6	0,7
8112020	Frambuesas congeladas.	1,4	2,3	0,5	0,6
8023210	Nueces de nogal sin cáscara enteras, fresca o secas.	0,2	2,1	0,1	0,6
8061010	Uva, variedad thompson seedless (sultanina), fresca.	1,5	1,9	0,5	0,5
22042127	Mezclas de vinos tintos, con denominación de origen, en recipientes con c	1,9	1,9	0,7	0,5
22042112	Vino Chardonnay, con denominación de origen, en recipientes con capaci	1,3	1,8	0,5	0,5
8081090	Las demás manzanas frescas.	1,7	1,7	0,6	0,5
8081020	Manzana, variedad royal gala, fresca.	1,4	1,6	0,5	0,5
8061090	Las demás uvas frescas.	0,6	1,4	0,2	0,4
26169090	Los demás minerales de los metales preciosos y sus concentrados, excepto	0,6	1,3	0,2	0,4
22042111	Vino Sauvignon Blanc, con denominación de origen, en recipientes con c	0,9	1,2	0,3	0,3
8061050	Uva, variedad crimson seedless, fresca.	1,5	1,1	0,5	0,3
	<b>Total Principales Productos</b>	<b>211,4</b>	<b>292,9</b>	<b>74,6</b>	<b>83,4</b>
	Otros Productos	72,1	58,4	25,4	16,6
	<b>Total Importaciones</b>	<b>283,6</b>	<b>351,4</b>	<b>100,0</b>	<b>100,0</b>

(\*): Corresponden a los 25 productos con mayor monto importado del periodo enero - diciembre 2008

Fuente: Departamento de Estudios e Informaciones, DIRECON (febrero 2009) sobre la base de cifras del Banco Central de Chile

**ANEXO N° 86**  
**EXPORTACIONES DE CHILE**  
**CLASIFICADAS DE ACUERDO A LA CIU, 2001 - 2008**  
*(Cifras en millones de dólares FOB, de cada año y porcentajes)*

	2001	2002	2003	2004	2005	2006	2007	2008	Estructura (%)	
									2007	2008
<b>I. Agricultura, Fruticultura, Ganadería Silvicultura y Pesca Extractiva</b>	<b>1.551,4</b>	<b>1.707,7</b>	<b>1.955,2</b>	<b>2.223,3</b>	<b>2.378,5</b>	<b>2.622,8</b>	<b>3.075,8</b>	<b>3.830,2</b>	<b>4,6</b>	<b>5,5</b>
<b>Agricultura, fruticultura y ganadería</b>	<b>1.485,2</b>	<b>1.655,9</b>	<b>1.901,2</b>	<b>2.153,4</b>	<b>2.311,5</b>	<b>2.566,9</b>	<b>3.014,8</b>	<b>3.746,8</b>	<b>4,5</b>	<b>5,4</b>
Agricultura	198,3	185,1	204,4	233,7	246,9	273,1	326,8	424,0	0,5	0,6
Fruticultura	1.260,6	1.446,4	1.658,1	1.891,0	2.030,8	2.257,2	2.655,4	3.272,3	4,0	4,7
Ganadería	26,3	24,3	38,7	28,7	33,8	36,6	32,5	50,5	0,0	0,1
<b>Silvicultura</b>	<b>39,9</b>	<b>28,0</b>	<b>26,8</b>	<b>39,0</b>	<b>30,5</b>	<b>21,9</b>	<b>19,0</b>	<b>28,3</b>	<b>0,0</b>	<b>0,0</b>
<b>Pesca Extractiva</b>	<b>26,3</b>	<b>23,8</b>	<b>27,2</b>	<b>31,0</b>	<b>36,4</b>	<b>34,0</b>	<b>42,0</b>	<b>55,1</b>	<b>0,1</b>	<b>0,1</b>
<b>II. Minería</b>	<b>7.610,8</b>	<b>7.342,4</b>	<b>8.742,2</b>	<b>16.819,1</b>	<b>22.243,4</b>	<b>37.479,2</b>	<b>42.729,7</b>	<b>41.775,9</b>	<b>64,0</b>	<b>59,8</b>
Cobre	6.621,4	6.281,7	7.474,7	14.374,6	17.621,2	32.903,9	37.377,3	36.540,7	56,0	52,3
Resto	989,4	1.060,8	1.267,5	2.444,6	4.622,1	4.575,3	5.352,3	5.235,1	8,0	7,5
<b>III. Industria</b>	<b>8.372,7</b>	<b>8.418,4</b>	<b>9.731,9</b>	<b>12.192,9</b>	<b>14.366,6</b>	<b>17.279,9</b>	<b>20.348,9</b>	<b>23.332,9</b>	<b>30,5</b>	<b>33,4</b>
<b>Industria alimentaria, bebidas, licores y tabaco</b>	<b>3.340,5</b>	<b>3.477,0</b>	<b>4.020,8</b>	<b>4.888,1</b>	<b>5.701,3</b>	<b>6.568,6</b>	<b>7.378,6</b>	<b>8.463,4</b>	<b>11,1</b>	<b>12,1</b>
Alimentos y alimentos forrajeros	2.695,5	2.489,2	2.939,0	3.574,3	4.315,5	5.030,6	6.036,3	6.967,5	9,0	10,0
Bebidas, líquidos, alcoholes y tabacos	645,1	987,8	1.081,8	1.313,9	1.385,8	1.538,0	1.342,3	1.495,8	2,0	2,1
<b>Industria textil, prendas de vestir y cuero</b>	<b>175,5</b>	<b>142,5</b>	<b>149,9</b>	<b>186,4</b>	<b>192,7</b>	<b>200,6</b>	<b>266,6</b>	<b>225,8</b>	<b>0,4</b>	<b>0,3</b>
Textiles y confecciones de prendas de vestir	142,8	114,4	128,2	162,4	163,9	165,7	226,0	188,4	0,3	0,3
Curtiembre, talabartería, cuero y pieles, calz	32,7	28,1	21,7	24,0	28,8	35,0	40,5	37,4	0,1	0,1
<b>Forestales y muebles de madera</b>	<b>1.013,0</b>	<b>1.164,6</b>	<b>1.272,7</b>	<b>1.734,5</b>	<b>1.811,0</b>	<b>2.005,4</b>	<b>2.034,1</b>	<b>2.147,0</b>	<b>3,0</b>	<b>3,1</b>
<b>Celulosa, papel, cartón, editoriales e imprenta</b>	<b>1.183,1</b>	<b>1.116,1</b>	<b>1.234,7</b>	<b>1.628,9</b>	<b>1.658,3</b>	<b>1.898,2</b>	<b>2.927,1</b>	<b>3.292,6</b>	<b>4,4</b>	<b>4,7</b>
<b>Productos químicos básicos y preparados, petróleo y derivados, caucho y plástico</b>	<b>1.672,5</b>	<b>1.575,3</b>	<b>2.108,6</b>	<b>2.507,3</b>	<b>3.387,2</b>	<b>4.155,3</b>	<b>3.857,7</b>	<b>5.085,7</b>	<b>5,8</b>	<b>7,3</b>
<b>Productos de barro, loza y porcelana, vidrio y productos minerales no metálicos</b>	<b>52,4</b>	<b>50,7</b>	<b>63,6</b>	<b>68,1</b>	<b>77,6</b>	<b>89,3</b>	<b>108,9</b>	<b>120,5</b>	<b>0,2</b>	<b>0,2</b>
<b>Industria básica del hierro y del acero, industria básica de metales no ferrosos</b>	<b>258,0</b>	<b>271,9</b>	<b>329,2</b>	<b>512,3</b>	<b>642,9</b>	<b>1.262,8</b>	<b>2.439,0</b>	<b>2.446,2</b>	<b>3,7</b>	<b>3,5</b>
<b>Productos metálicos, maquinaria, equipos material eléctrico, instrumentos de medida y material de transporte</b>	<b>653,0</b>	<b>593,9</b>	<b>535,4</b>	<b>650,4</b>	<b>877,5</b>	<b>1.078,4</b>	<b>1.312,9</b>	<b>1.533,6</b>	<b>2,0</b>	<b>2,2</b>
Productos metálicos, maquinaria, equipos, material eléctrico e instrumentos de medida	414,6	343,9	340,4	425,0	610,8	814,4	892,6	1.131,6	1,3	1,6
Material de transporte	238,4	250,0	195,1	225,3	266,6	264,0	420,3	402,0	0,6	0,6
<b>Industria manufacturera no expresada</b>	<b>24,7</b>	<b>26,3</b>	<b>16,9</b>	<b>17,0</b>	<b>18,1</b>	<b>21,3</b>	<b>24,0</b>	<b>18,2</b>	<b>0,0</b>	<b>0,0</b>
<b>IV. Otros</b>	<b>133,2</b>	<b>207,8</b>	<b>197,9</b>	<b>224,8</b>	<b>263,5</b>	<b>374,7</b>	<b>564,2</b>	<b>881,7</b>	<b>0,8</b>	<b>1,3</b>
<b>V. Total Exportaciones</b>	<b>17.668,1</b>	<b>17.676,3</b>	<b>20.627,2</b>	<b>31.460,1</b>	<b>39.251,9</b>	<b>57.756,6</b>	<b>66.718,6</b>	<b>69.820,6</b>	<b>100,0</b>	<b>100,0</b>

Fuente: Departamento de Estudios e Informaciones, DIRECON (febrero 2009) sobre la base de cifras del Banco Central de Chile

POS/pos

**ANEXO N° 87**  
**IMPORTACIONES DE CHILE, SEGÚN TIPO DE BIEN**  
**2001 - 2008**  
*(Cifras en millones de dólares CIF, de cada año y porcentajes)*

	2001	2002	2003	2004	2005	2006	2007	2008	Estructura (%)	
									2007	2008
<b>I. Bienes de Consumo</b>	<b>3.016,8</b>	<b>2.946,8</b>	<b>3.230,7</b>	<b>3.956,4</b>	<b>4.810,0</b>	<b>5.861,2</b>	<b>9.301,3</b>	<b>11.253,8</b>	<b>21,7</b>	<b>19,8</b>
<b>II. Bienes Intermedios</b>	<b>9.732,1</b>	<b>9.421,0</b>	<b>10.849,1</b>	<b>14.048,1</b>	<b>18.158,3</b>	<b>21.776,0</b>	<b>26.456,0</b>	<b>36.127,5</b>	<b>61,6</b>	<b>63,7</b>
Petróleo	1.726,8	1.615,1	2.130,5	2.874,6	3.779,1	4.873,2	5.018,3	7.175,2	11,7	12,6
Otros Combustibles y Lubricantes	993,9	1.003,9	1.191,9	1.784,8	2.753,5	3.568,1	5.673,8	8.129,9	13,2	14,3
<b>III. Bienes de Capital</b>	<b>3.484,9</b>	<b>3.385,4</b>	<b>3.583,8</b>	<b>4.449,7</b>	<b>6.971,9</b>	<b>7.274,9</b>	<b>7.191,8</b>	<b>9.344,3</b>	<b>16,7</b>	<b>16,5</b>
<b>IV. Total Importaciones</b>	<b>16.233,9</b>	<b>15.753,2</b>	<b>17.663,6</b>	<b>22.454,2</b>	<b>29.940,1</b>	<b>34.912,0</b>	<b>42.949,0</b>	<b>56.725,6</b>	<b>100,0</b>	<b>100,0</b>

Fuente: Departamento de Estudios e Informaciones, DIRECON (febrero 2009) sobre la base de cifras del Banco Central de Chile

POS/pos

**ANEXO N° 88**  
**PRINCIPALES PRODUCTOS EXPORTADOS POR CHILE**  
**2007 - 2008**

(Cifras en millones de dólares FOB y porcentajes)

SACH	Glosa	Monto (FOB)		Estructura (%)	
		2007	2008	2007	2008
74031100	Cátodos y secciones de cátodos de cobre refinado.	19.785,3	20.243,2	29,7	29,0
26030000	Minerales de cobre y sus concentrados.	13.764,3	13.005,4	20,6	18,6
74020010	Cobre para el afino.	2.884,4	2.477,0	4,3	3,5
26131010	Minerales de molibdeno tostados, concentrados.	1.707,7	2.026,6	2,6	2,9
160000	Combustibles, lubricantes, aparejos y demás mercancías, incluidas las pro	872,3	1.329,3	1,3	1,9
47032100	Pasta química de madera semiblanqueadas o blanqueadas, de coníferas.	1.223,8	1.248,5	1,8	1,8
47032910	Pasta química de madera semiblanqueada o blanqueada, de eucaliptus.	932,1	1.208,3	1,4	1,7
250000	Servicios considerados exportación de conformidad al artículo 17 y siguien	563,4	880,6	0,8	1,3
72027000	Ferromolibdeno.	703,5	839,4	1,1	1,2
71081200	Las demás formas de oro, en bruto, para uso no monetario.	569,1	732,3	0,9	1,0
74031900	Los demás cobres refinados, en bruto.	851,1	653,0	1,3	0,9
44071012	Madera de pino insigne simplemente aserrada.	532,5	510,4	0,8	0,7
26139010	Minerales de molibdeno concentrados, sin tostar.	1.401,7	490,7	2,1	0,7
3041942	Filetes de salmones del atlántico (salmo salar) y salmones del danubio (hu	514,1	488,9	0,8	0,7
74081110	Alambres de cobre refinado, de sección transversal inferior o igual a 9,5 m	463,8	485,6	0,7	0,7
74040019	Los demás desperdicios y desechos de cobre refinado.	471,2	442,2	0,7	0,6
29051100	Metanol (alcohol metílico).	470,1	407,1	0,7	0,6
28012000	Yodo.	323,9	371,2	0,5	0,5
44123910	Las demás maderas de coníferas	244,7	343,4	0,4	0,5
26011210	Minerales de hierro y sus concentrados, «pellets», aglomerados.	236,8	331,3	0,4	0,5
3042942	Filetes de salmones del atlántico (salmo salar) y salmones del danubio (hu	292,8	326,7	0,4	0,5
22042121	Vino Cabernet Sauvignon, con denominación de origen, en recipientes co	327,5	318,3	0,5	0,5
8061010	Uva, variedad thompson seedless (sultanina), fresca.	280,2	316,0	0,4	0,5
27101940	Aceites combustibles destilados (gasoil, diesel oil).	147,4	312,2	0,2	0,4
28342110	Nitrato de potasio, con un contenido (nitrato de potasio) inferior o igual a	112,2	305,7	0,2	0,4
	<b>Total Principales Productos</b>	<b>49.675,8</b>	<b>50.093,2</b>	<b>74,5</b>	<b>71,7</b>
	Otros Productos	17.042,8	19.727,4	25,5	28,3
	<b>Total Exportaciones</b>	<b>66.718,6</b>	<b>69.820,6</b>	<b>100,0</b>	<b>100,0</b>

(\*): Corresponden a los 25 productos con mayor monto exportado del periodo enero - diciembre 2008

Fuente: Departamento de Estudios e Informaciones, DIRECON (febrero 2009) sobre la base de cifras del Banco Central de Chile

**ANEXO N° 89**  
**PRINCIPALES PRODUCTOS IMPORTADOS POR CHILE**  
**2007 - 2008**

(Cifras en millones de dólares CIF y porcentajes)

SACH	Glosa	Monto (FOB)		Estructura (%)	
		2007	2008	2007	2008
27101940	Aceites combustibles destilados (gasoil, diesel oil).	3.489,7	5.092,0	8,1	9,0
27090020	Aceites crudos de petróleo o de mineral bituminoso con grados api superi	3.205,7	4.654,6	7,5	8,2
27090010	Aceites crudos de petróleo o de mineral bituminoso con grados api inferi	1.812,6	2.520,7	4,2	4,4
87032391	Automóviles de turismo, de cilindrada superior a 1500 cm3 pero inferior a	870,3	1.029,4	2,0	1,8
26139010	Minerales de molibdeno concentrados, sin tostar.	858,9	845,2	2,0	1,5
85171200	Teléfonos celulares (móviles) y los de otras redes.	694,5	742,5	1,6	1,3
27011220	Hulla bituminosa para uso térmico, incluso pulverizada, pero sin aglome	289,0	624,9	0,7	1,1
87032291	Automóviles de turismo, de cilindrada superior a 1000 cm3 pero inferior a	374,8	512,9	0,9	0,9
27111200	Propano licuado.	423,7	486,4	1,0	0,9
87042121	Camionetas con capacidad de carga útil superior a 500 kilos, pero inferior	408,9	469,0	1,0	0,8
27112100	Gas natural en estado gaseoso.	493,5	451,8	1,1	0,8
28070000	Acido sulfúrico; oleum.	108,6	447,0	0,3	0,8
84713000	Máquinas automáticas para tratamiento o procesamiento de datos, portatil	355,3	442,9	0,8	0,8
27101123	Gasolina para vehículos terrestres, sin plomo, de 97 octanos.	495,2	434,4	1,2	0,8
20130000	Carne de bovinos deshuesada fresca o refrigerada.	345,2	418,4	0,8	0,7
27101930	Combustibles para motores a reacción.	218,7	401,4	0,5	0,7
10059000	Los demás maíz.	353,2	399,0	0,8	0,7
87041090	Los demás volquetes automotores concebidos para utilizarlos fuera de la r	329,3	384,8	0,8	0,7
30049010	Los demás medicamentos (excepto los productos de las partidas 30.02 30	302,9	364,3	0,7	0,6
27101951	Aceite combustible residual pesado, fuel oil 6.	80,3	355,7	0,2	0,6
31021000	Urea, incluso en disolución acuosa.	170,0	324,1	0,4	0,6
10019000	Los demás trigo y morcajo (tranquillón).	260,0	301,5	0,6	0,5
87021091	Los demás vehículos para el transporte de 10 o mas personas, incluido el	247,7	294,8	0,6	0,5
39012000	Polietileno de densidad superior o igual a 0,94, en forma primaria.	215,7	268,8	0,5	0,5
87012020	Tractores de carretera para semirremolques, con motor diesel de potencia	183,8	246,6	0,4	0,4
	<b>Total Principales Productos</b>	<b>16.587,5</b>	<b>22.513,0</b>	<b>38,6</b>	<b>39,7</b>
	Otros Productos	26.361,5	34.212,5	61,4	60,3
	<b>Total Importaciones</b>	<b>42.949,0</b>	<b>56.725,6</b>	<b>100,0</b>	<b>100,0</b>

(\*): Corresponden a los 25 productos con mayor monto importado del periodo enero - diciembre 2008

Fuente: Departamento de Estudios e Informaciones, DIRECON (febrero 2009) sobre la base de cifras del Banco Central de Chile

**ANEXO N° 90**  
**IMPORTACIONES DE CHILE**  
**CLASIFICADAS DE ACUERDO A LA CIU, 2001 - 2008**  
*(Cifras en millones de dólares CIF, de cada año y porcentajes)*

	2001	2002	2003	2004	2005	2006	2007	2008	Estructura (%)	
									2007	2008
<b>I. Agricultura, Fruticultura, Ganadería</b>	<b>332,1</b>	<b>344,9</b>	<b>395,0</b>	<b>416,9</b>	<b>435,2</b>	<b>702,4</b>	<b>1.002,8</b>	<b>1.206,8</b>	<b>2,3</b>	<b>2,1</b>
<b>Silvicultura y Pesca Extractiva</b>										
<b>Agricultura, fruticultura y ganadería</b>	<b>322,9</b>	<b>338,8</b>	<b>385,5</b>	<b>402,4</b>	<b>418,0</b>	<b>679,1</b>	<b>967,5</b>	<b>1.163,0</b>	<b>2,3</b>	<b>2,1</b>
Agricultura	276,5	295,9	345,0	353,9	362,4	611,1	900,0	1.084,1	2,1	1,9
Fruticultura	40,4	37,4	34,8	42,7	49,2	60,1	60,0	71,5	0,1	0,1
Ganadería	5,9	5,5	5,7	5,8	6,5	7,8	7,6	7,4	0,0	0,0
<b>Silvicultura</b>	<b>2,8</b>	<b>2,9</b>	<b>3,1</b>	<b>5,1</b>	<b>7,3</b>	<b>8,6</b>	<b>10,2</b>	<b>11,4</b>	<b>0,0</b>	<b>0,0</b>
<b>Pesca Extractiva</b>	<b>6,5</b>	<b>3,2</b>	<b>6,4</b>	<b>9,5</b>	<b>9,9</b>	<b>14,6</b>	<b>25,1</b>	<b>32,4</b>	<b>0,1</b>	<b>0,1</b>
<b>II. Minería</b>	<b>2.210,7</b>	<b>2.115,8</b>	<b>2.745,1</b>	<b>3.922,3</b>	<b>5.448,2</b>	<b>6.576,1</b>	<b>7.216,1</b>	<b>9.823,6</b>	<b>16,8</b>	<b>17,3</b>
Cobre	3,9	6,8	9,0	43,7	79,5	222,6	175,3	201,7	0,4	0,4
Resto	2.206,8	2.109,0	2.736,1	3.878,6	5.368,8	6.353,5	7.040,8	9.621,8	16,4	17,0
<b>III. Industria</b>	<b>13.530,2</b>	<b>13.086,7</b>	<b>14.304,2</b>	<b>17.995,4</b>	<b>23.901,7</b>	<b>27.443,1</b>	<b>34.555,6</b>	<b>45.474,3</b>	<b>80,5</b>	<b>80,2</b>
<b>Industria alimentaria, bebidas, licores y tabaco</b>	<b>921,8</b>	<b>949,9</b>	<b>1.138,2</b>	<b>1.350,0</b>	<b>1.538,4</b>	<b>1.798,7</b>	<b>2.270,8</b>	<b>3.179,7</b>	<b>5,3</b>	<b>5,6</b>
Alimentos y alimentos forrajeros	863,6	846,0	1.031,3	1.218,7	1.373,5	1.605,7	2.131,2	2.978,2	5,0	5,3
Bebidas, líquidos, alcoholes y tabacos	58,2	103,9	106,9	131,3	164,9	192,9	139,5	201,5	0,3	0,4
<b>Industria textil, prendas de vestir y cuero</b>	<b>1.061,1</b>	<b>1.006,9</b>	<b>1.029,1</b>	<b>1.290,1</b>	<b>1.490,8</b>	<b>1.811,7</b>	<b>2.039,2</b>	<b>2.358,4</b>	<b>4,7</b>	<b>4,2</b>
Textiles y confecciones de prendas de vestir	905,1	832,4	857,2	1.083,3	1.248,1	1.510,0	1.720,6	1.980,8	4,0	3,5
Curtiembre, talabartería, cuero y pieles, calz	155,9	174,6	171,9	206,8	242,7	301,6	318,6	377,6	0,7	0,7
<b>Forestales y muebles de madera</b>	<b>161,6</b>	<b>171,5</b>	<b>174,8</b>	<b>235,8</b>	<b>274,7</b>	<b>345,0</b>	<b>405,5</b>	<b>500,2</b>	<b>0,9</b>	<b>0,9</b>
<b>Celulosa, papel, cartón, editoriales e imprenta</b>	<b>477,0</b>	<b>419,5</b>	<b>448,5</b>	<b>568,9</b>	<b>644,3</b>	<b>682,9</b>	<b>841,7</b>	<b>915,1</b>	<b>2,0</b>	<b>1,6</b>
<b>Productos químicos básicos y preparados, petróleo y derivados, caucho y plástico</b>	<b>3.375,5</b>	<b>3.198,3</b>	<b>3.629,0</b>	<b>4.721,2</b>	<b>6.288,5</b>	<b>7.630,9</b>	<b>11.297,0</b>	<b>15.485,1</b>	<b>26,3</b>	<b>27,3</b>
<b>Productos de barro, loza y porcelana, vidrio y productos minerales no metálicos</b>	<b>222,3</b>	<b>218,9</b>	<b>237,4</b>	<b>265,3</b>	<b>337,3</b>	<b>384,5</b>	<b>512,1</b>	<b>620,3</b>	<b>1,2</b>	<b>1,1</b>
<b>Industria básica del hierro y del acero, industria básica de metales no ferrosos</b>	<b>520,1</b>	<b>487,3</b>	<b>555,3</b>	<b>840,0</b>	<b>1.023,4</b>	<b>1.275,0</b>	<b>1.413,7</b>	<b>2.516,8</b>	<b>3,3</b>	<b>4,4</b>
<b>Productos metálicos, maquinaria, equipos material eléctrico, instrumentos de medida y material de transporte</b>	<b>6.592,9</b>	<b>6.445,4</b>	<b>6.895,0</b>	<b>8.490,9</b>	<b>12.024,8</b>	<b>13.162,0</b>	<b>15.379,4</b>	<b>19.376,1</b>	<b>35,8</b>	<b>34,2</b>
Productos metálicos, maquinaria, equipos, material eléctrico e instrumentos de medida	5.082,5	4.768,0	5.083,8	6.174,1	8.415,6	9.388,5	10.794,9	13.914,5	25,1	24,5
Material de transporte	1.510,5	1.677,4	1.811,2	2.316,7	3.609,2	3.773,5	4.584,5	5.461,6	10,7	9,6
<b>Industria manufacturera no expresada</b>	<b>197,7</b>	<b>188,9</b>	<b>197,1</b>	<b>233,2</b>	<b>279,4</b>	<b>352,6</b>	<b>396,1</b>	<b>522,8</b>	<b>0,9</b>	<b>0,9</b>
<b>IV. Otros</b>	<b>160,9</b>	<b>205,7</b>	<b>219,4</b>	<b>119,6</b>	<b>155,0</b>	<b>190,5</b>	<b>174,5</b>	<b>220,9</b>	<b>0,4</b>	<b>0,4</b>
<b>V. Total Importaciones</b>	<b>16.233,9</b>	<b>15.753,2</b>	<b>17.663,6</b>	<b>22.454,2</b>	<b>29.940,1</b>	<b>34.912,0</b>	<b>42.949,0</b>	<b>56.725,6</b>	<b>100,0</b>	<b>100,0</b>

Fuente: Departamento de Estudios e Informaciones, DIRECON (febrero 2009) sobre la base de cifras del Banco Central de Chile

POS/pos

**ANEXO N° 91**  
**BALANZA COMERCIAL DE CHILE**  
**CLASIFICADAS DE ACUERDO A LA CIU, 2001 - 2008**  
*(Cifras en millones de dólares, de cada año)*

	2001	2002	2003	2004	2005	2006	2007	2008
<b>I. Agricultura, Fruticultura, Ganadería</b>	<b>1.219,3</b>	<b>1.362,8</b>	<b>1.560,3</b>	<b>1.806,4</b>	<b>1.943,3</b>	<b>1.920,4</b>	<b>2.073,0</b>	<b>2.623,3</b>
<b>Silvicultura y Pesca Extractiva</b>								
<b>Agricultura, fruticultura y ganadería</b>	<b>1.162,4</b>	<b>1.317,1</b>	<b>1.515,7</b>	<b>1.751,0</b>	<b>1.893,5</b>	<b>1.887,8</b>	<b>2.047,3</b>	<b>2.583,8</b>
Agricultura	-78,2	-110,8	-140,5	-120,2	-115,4	-338,1	-573,1	-660,1
Fruticultura	1.220,2	1.409,0	1.623,2	1.848,3	1.981,6	2.197,1	2.595,4	3.200,7
Ganadería	20,4	18,8	33,0	22,9	27,3	28,8	25,0	43,1
<b>Silvicultura</b>	<b>37,1</b>	<b>25,1</b>	<b>23,8</b>	<b>33,9</b>	<b>23,2</b>	<b>13,3</b>	<b>8,8</b>	<b>16,9</b>
<b>Pesca Extractiva</b>	<b>19,8</b>	<b>20,6</b>	<b>20,8</b>	<b>21,5</b>	<b>26,5</b>	<b>19,4</b>	<b>16,9</b>	<b>22,7</b>
<b>II. Minería</b>	<b>5.400,1</b>	<b>5.226,6</b>	<b>5.997,1</b>	<b>12.896,8</b>	<b>16.795,1</b>	<b>30.903,1</b>	<b>35.513,6</b>	<b>31.952,3</b>
Cobre	6.617,4	6.274,8	7.465,7	14.330,9	17.541,8	32.681,3	37.202,1	36.339,0
Resto	-1.217,3	-1.048,2	-1.468,6	-1.434,1	-746,7	-1.778,2	-1.688,5	-4.386,7
<b>III. Industria</b>	<b>-5.157,4</b>	<b>-4.668,3</b>	<b>-4.572,3</b>	<b>-5.802,4</b>	<b>-9.535,1</b>	<b>-10.163,2</b>	<b>-14.206,7</b>	<b>-22.141,4</b>
<b>Industria alimentaria, bebidas, licores y tabaco</b>	<b>2.418,7</b>	<b>2.527,2</b>	<b>2.882,6</b>	<b>3.538,1</b>	<b>4.162,9</b>	<b>4.770,0</b>	<b>5.107,8</b>	<b>5.283,7</b>
Alimentos y alimentos forrajeros	1.831,9	1.643,3	1.907,7	2.355,5	2.942,0	3.424,9	3.905,0	3.989,4
Bebidas, líquidos, alcoholes y tabacos	586,8	883,9	974,9	1.182,6	1.220,9	1.345,1	1.202,8	1.294,4
<b>Industria textil, prendas de vestir y cuero</b>	<b>-885,6</b>	<b>-864,4</b>	<b>-879,1</b>	<b>-1.103,7</b>	<b>-1.298,1</b>	<b>-1.611,0</b>	<b>-1.772,6</b>	<b>-2.132,6</b>
Textiles y confecciones de prendas de vestir	-762,3	-718,0	-728,9	-920,9	-1.084,2	-1.344,4	-1.494,6	-1.792,4
Curtiembre, talabartería, cuero y pieles, calzado	-123,2	-146,4	-150,2	-182,8	-213,9	-266,7	-278,1	-340,2
<b>Forestales y muebles de madera</b>	<b>851,3</b>	<b>993,0</b>	<b>1.097,9</b>	<b>1.498,8</b>	<b>1.536,3</b>	<b>1.660,4</b>	<b>1.628,6</b>	<b>1.646,8</b>
<b>Celulosa, papel, cartón, editoriales e imprenta</b>	<b>706,0</b>	<b>696,6</b>	<b>786,3</b>	<b>1.060,0</b>	<b>1.014,0</b>	<b>1.215,3</b>	<b>2.085,4</b>	<b>2.377,5</b>
<b>Productos químicos básicos y preparados, petróleo y derivados, caucho y plástico</b>	<b>-1.703,0</b>	<b>-1.623,0</b>	<b>-1.520,4</b>	<b>-2.213,9</b>	<b>-2.901,4</b>	<b>-3.475,6</b>	<b>-7.439,3</b>	<b>-10.399,4</b>
<b>Productos de barro, loza y porcelana, vidrio y productos minerales no metálicos</b>	<b>-169,9</b>	<b>-168,2</b>	<b>-173,7</b>	<b>-197,3</b>	<b>-259,7</b>	<b>-295,2</b>	<b>-403,2</b>	<b>-499,8</b>
<b>Industria básica del hierro y del acero, industria básica de metales no ferrosos</b>	<b>-262,1</b>	<b>-215,4</b>	<b>-226,1</b>	<b>-327,7</b>	<b>-380,5</b>	<b>-12,2</b>	<b>1.025,2</b>	<b>-70,5</b>
<b>Productos metálicos, maquinaria, equipos material eléctrico, instrumentos de medida y material de transporte</b>	<b>-5.939,9</b>	<b>-5.851,5</b>	<b>-6.359,6</b>	<b>-7.840,5</b>	<b>-11.147,3</b>	<b>-12.083,6</b>	<b>-14.066,5</b>	<b>-17.842,5</b>
Productos metálicos, maquinaria, equipos, material eléctrico e instrumentos de medida	-4.667,8	-4.424,1	-4.743,4	-5.749,1	-7.804,8	-8.574,2	-9.902,3	-12.782,9
Material de transporte	-1.272,0	-1.427,4	-1.616,1	-2.091,4	-3.342,5	-3.509,5	-4.164,2	-5.059,6
<b>Industria manufacturera no expresada</b>	<b>-173,0</b>	<b>-162,6</b>	<b>-180,2</b>	<b>-216,2</b>	<b>-261,3</b>	<b>-331,3</b>	<b>-372,1</b>	<b>-504,6</b>
<b>IV. Otros</b>	<b>-27,8</b>	<b>2,1</b>	<b>-21,6</b>	<b>105,2</b>	<b>108,5</b>	<b>184,2</b>	<b>389,7</b>	<b>660,8</b>
<b>V. Total Balanza Comercial</b>	<b>1.434,2</b>	<b>1.923,2</b>	<b>2.963,5</b>	<b>9.006,0</b>	<b>9.311,7</b>	<b>22.844,5</b>	<b>23.769,5</b>	<b>13.095,1</b>

Fuente: Departamento de Estudios e Informaciones, DIRECON (febrero 2009) sobre la base de cifras del Banco Central de Chile

**ANEXO N° 92**  
**EXPORTACIONES DE CHILE A PRINCIPALES MERCADOS SEGÚN CIU**  
**2007 - 2008**

(Cifras en millones de dólares de cada año)

	Comunidad Andina		Mercosur		Estados Unidos		Japón		Corea		China		UE (27)		Mundo	
	2007	2008	2007	2008	2007	2008	2007	2008	2007	2008	2007	2008	2007	2008	2007	2008
Agricultura	11,3	20,2	18,4	44,2	156,7	185,3	13,3	19,2	0,5	0,7	3,4	3,8	92,8	121,0	326,8	424,0
Fruticultura	117,8	144,0	152,2	233,3	1.137,2	1.267,7	38,1	36,4	46,6	57,9	28,3	38,5	699,0	918,0	2.655,4	3.272,3
Ganadería	3,4	4,4	4,4	3,8	3,1	2,6	0,0	0,1	0,1	-	4,4	4,2	14,5	31,8	32,5	50,5
Silvicultura	1,5	4,9	1,7	2,2	3,4	2,5	2,0	1,6	2,2	0,5	0,4	0,6	2,9	3,5	19,0	28,3
Pesca Extractiva	0,0	0,0	0,1	0,2	3,6	2,8	9,3	10,6	0,5	0,3	13,0	20,5	9,5	12,4	42,0	55,1
Cobre	102,9	51,9	2.217,3	2.672,0	3.162,7	2.713,7	4.518,0	4.266,1	2.850,7	2.850,0	8.313,0	7.844,8	9.973,2	10.277,8	37.377,3	36.540,7
Resto de minería	10,7	34,5	294,2	394,0	1.030,4	955,0	1.001,5	1.018,0	227,0	241,8	297,2	347,9	1.531,6	1.391,2	5.352,3	5.235,1
Alimentos y alimentos forrajeros	320,5	417,8	453,2	755,1	1.255,4	1.297,2	1.098,2	1.149,6	197,5	170,8	278,3	341,3	1.131,1	1.376,2	6.036,3	6.967,5
Bebidas, líquidos, alcoholes y tabacos	85,7	106,1	108,7	118,8	186,8	201,0	41,1	55,6	27,1	27,7	40,2	51,4	615,6	663,2	1.342,3	1.495,8
Textiles y confecciones de prendas de vestir	48,5	48,1	53,5	56,1	25,1	12,3	0,4	0,3	0,1	0,1	1,2	0,7	60,9	51,1	226,0	188,4
Curtiembre, talabartería, cuero y pieles, calzado	5,9	9,3	1,9	4,7	0,9	0,6	0,0	0,0	-	0,1	5,6	6,0	4,4	3,8	40,5	37,4
Forestales y muebles de madera	82,6	120,0	39,0	50,5	773,8	671,7	307,1	410,9	19,2	28,9	34,1	35,3	172,8	191,3	2.034,1	2.147,0
Celulosa, papel, cartón, editoriales e imprenta	262,5	332,3	302,2	372,2	51,9	48,6	66,3	70,0	204,0	285,3	699,3	746,1	807,0	895,3	2.927,1	3.292,6
Productos químicos básicos y preparados, petróleo y derivados, caucho y plástico	636,4	890,3	470,5	718,3	396,3	247,4	50,7	83,3	175,5	76,4	44,8	99,4	510,0	594,0	3.857,7	5.085,7
Productos de barro, loza y porcelana, vidrio y productos minerales no metálicos	33,8	36,9	31,4	46,2	26,6	19,1	0,4	0,2	0,0	0,0	0,1	0,0	5,9	4,9	108,9	120,5
Industria básica del hierro y del acero, industria básica de metales no ferrosos	178,2	188,2	550,2	641,9	250,8	162,7	82,2	158,5	86,6	127,4	337,5	296,5	557,0	475,2	2.439,0	2.446,2
Productos metálicos, maquinaria, equipos, material eléctrico e instrumentos de medida	386,8	518,0	462,9	459,9	183,4	196,2	1,3	3,3	0,1	17,9	16,4	32,6	52,6	76,2	1.312,9	1.533,6
Industria manufacturera no expresada	4,4	8,2	3,9	3,9	2,1	2,1	0,0	0,0	0,0	0,0	0,1	0,0	2,0	1,2	24,0	18,2
Otros	125,4	251,9	117,6	170,1	94,5	142,1	4,7	8,5	0,0	0,5	3,8	2,9	106,7	146,7	564,2	881,7
<b>TOTAL</b>	<b>2.418,4</b>	<b>3.187,1</b>	<b>5.283,4</b>	<b>6.747,4</b>	<b>8.744,7</b>	<b>8.130,6</b>	<b>7.234,6</b>	<b>7.292,4</b>	<b>3.837,8</b>	<b>3.886,3</b>	<b>10.120,9</b>	<b>9.872,5</b>	<b>16.349,4</b>	<b>17.234,8</b>	<b>66.718,6</b>	<b>69.820,6</b>

Fuente: Departamento de Estudios e Informaciones, DIRECON (febrero 2009) sobre la base de cifras del Banco Central de Chile

POS/pos

**ANEXO N° 93**  
**PARTICIPACIÓN DE LAS EXPORTACIONES DE CHILE A PRINCIPALES MERCADOS SEGÚN SECTOR CIU**  
**2007 - 2008**  
*(Cifras en porcentajes)*

	Comunidad Andina		Mercosur		Estados Unidos		Japón		Corea		China		UE (27)		Mundo	
	2007	2008	2007	2008	2007	2008	2007	2008	2007	2008	2007	2008	2007	2008	2007	2008
Agricultura	0,5	0,6	0,3	0,7	1,8	2,3	0,2	0,3	0,0	0,0	0,0	0,0	0,6	0,7	0,5	0,6
Fruticultura	4,9	4,5	2,9	3,5	13,0	15,6	0,5	0,5	1,2	1,5	0,3	0,4	4,3	5,3	4,0	4,7
Ganadería	0,1	0,1	0,1	0,1	0,0	0,0	0,0	0,0	0,0	-	0,0	0,0	0,1	0,2	0,0	0,1
Silvicultura	0,1	0,2	0,0	0,0	0,0	0,0	0,0	0,0	0,1	0,0	0,0	0,0	0,0	0,0	0,0	0,0
Pesca Extractiva	0,0	0,0	0,0	0,0	0,0	0,0	0,1	0,1	0,0	0,0	0,1	0,2	0,1	0,1	0,1	0,1
Cobre	4,3	1,6	42,0	39,6	36,2	33,4	62,4	58,5	74,3	73,3	82,1	79,5	61,0	59,6	56,0	52,3
Resto de minería	0,4	1,1	5,6	5,8	11,8	11,7	13,8	14,0	5,9	6,2	2,9	3,5	9,4	8,1	8,0	7,5
Alimentos y alimentos forrajeros	13,3	13,1	8,6	11,2	14,4	16,0	15,2	15,8	5,1	4,4	2,8	3,5	6,9	8,0	9,0	10,0
Bebidas, líquidos, alcoholes y tabacos	3,5	3,3	2,1	1,8	2,1	2,5	0,6	0,8	0,7	0,7	0,4	0,5	3,8	3,8	2,0	2,1
Textiles y confecciones de prendas de vestir	2,0	1,5	1,0	0,8	0,3	0,2	0,0	0,0	0,0	0,0	0,0	0,0	0,4	0,3	0,3	0,3
Curtiembre, talabartería, cuero y pieles, calzado	0,2	0,3	0,0	0,1	0,0	0,0	0,0	0,0	-	0,0	0,1	0,1	0,0	0,0	0,1	0,1
Forestales y muebles de madera	3,4	3,8	0,7	0,7	8,8	8,3	4,2	5,6	0,5	0,7	0,3	0,4	1,1	1,1	3,0	3,1
Celulosa, papel, cartón, editoriales e imprenta	10,9	10,4	5,7	5,5	0,6	0,6	0,9	1,0	5,3	7,3	6,9	7,6	4,9	5,2	4,4	4,7
Productos químicos básicos y preparados, petróleo y derivados, caucho y plástico	26,3	27,9	8,9	10,6	4,5	3,0	0,7	1,1	4,6	2,0	0,4	1,0	3,1	3,4	5,8	7,3
Productos de barro, loza y porcelana, vidrio y productos minerales no metálicos	1,4	1,2	0,6	0,7	0,3	0,2	0,0	0,0	0,0	0,0	0,0	0,0	0,0	0,0	0,2	0,2
Industria básica del hierro y del acero, industria básica de metales no ferrosos	7,4	5,9	10,4	9,5	2,9	2,0	1,1	2,2	2,3	3,3	3,3	3,0	3,4	2,8	3,7	3,5
Productos metálicos, maquinaria, equipos, material eléctrico e instrumentos de medida	16,0	16,3	8,8	6,8	2,1	2,4	0,0	0,0	0,0	0,5	0,2	0,3	0,3	0,4	2,0	2,2
Industria manufacturera no expresada	0,2	0,3	0,1	0,1	0,0	0,0	0,0	0,0	0,0	0,0	0,0	0,0	0,0	0,0	0,0	0,0
Otros	5,2	7,9	2,2	2,5	1,1	1,7	0,1	0,1	0,0	0,0	0,0	0,0	0,7	0,9	0,8	1,3
<b>TOTAL</b>	100,0	100,0	100,0	100,0	100,0	100,0	100,0	100,0	100,0	100,0	100,0	100,0	100,0	100,0	100,0	100,0

Fuente: Departamento de Estudios e Informaciones, DIRECON (febrero 2009) sobre la base de cifras del Banco Central de Chile

POS/pos