

**MINISTERIO DE RELACIONES EXTERIORES
DIRECCIÓN GENERAL DE RELACIONES
ECONÓMICAS INTERNACIONALES
DIRECCIÓN DE ESTUDIOS**



GOBIERNO DE CHILE
DIRECCIÓN GENERAL DE RELACIONES
ECONÓMICAS INTERNACIONALES
PROCHILE

**EVALUACIÓN COMERCIAL ACUERDO
CHILE-UNIÓN EUROPEA
Diciembre 2004**

Este Documento fue elaborado por la Dirección de Estudios
de la Dirección General de Relaciones Económicas Internacionales
del Ministerio de Relaciones Exteriores de Chile.

Director de Estudios: Alexis Guardia Basso
Asesores: Isabel Figueroa, Alejandro Gutiérrez
Asistentes: Patricio Caniulao,
Alex Chaparro, Vanessa Maynou.

Cualquier reproducción del presente Documento, parcial o completa,
debe citar expresamente la fuente señalada.

PRESENTACIÓN

Este documento examina los principales rasgos de la relación de intercambio comercial entre Chile y la Unión Europea, transcurridos veintidós meses desde la entrada en vigencia del Acuerdo de Asociación.

El intercambio comercial de Chile con los países de Unión Europea muestra en los dos últimos años, una franca expansión, pasando de un nivel de US\$ 7.227 millones en el año 2002 a US\$ 8.307 millones en el año 2003 y US\$ 7.717,3 en los meses de febrero a septiembre del año 2004. Es posible estimar que en este año completo, el intercambio comercial supere los US\$ 11.000 millones.

Las exportaciones entre febrero del año 2003 y enero del 2004 crecieron en un 17,1% en valor, respecto a iguales meses del año anterior. En el segundo año, entre los meses de febrero y septiembre del año 2004 el crecimiento fue de 61,3%, respecto a igual período del año anterior. Este crecimiento permitió aumentar la participación relativa de la Unión Europea en las exportaciones nacionales, pasando de un 24,1% en el 2003 a un 25,9% en los meses de febrero a septiembre del 2004.

Las exportaciones de cobre que representaron en torno al 47,0% de las exportaciones totales a la UE en el año 2004, crecieron en los dos primeros años en un 7,2% y en un 95,5%, respectivamente, bajo la influencia de una fuerte alza del precio del cobre en el último año. El resto de las exportaciones tradicionales que representaron un 30,5% del total, en el 2004, aumentaron en ambos períodos en un 26,9% y en un 40,8% respectivamente. Por su parte, las exportaciones no tradicionales que alcanzaron al 22,5% del total, en el 2004, crecieron en un 22,1% y en un 38,1%, en ambos períodos.

El alza de los precios de los principales productos que conforman la canasta exportadora nacional influyeron en parte en la expansión de los valores exportados. En términos de volumen las exportaciones a la Unión Europea aumentaron en 5,1% y 17,2% en los dos primeros años de vigencia del Acuerdo.

Las importaciones por su parte aumentaron en valor en un 11,8% y en 4,6% en los dos períodos analizados, correspondiendo estos valores a un crecimiento en los volúmenes importados de 8,4% y 1,1% respectivamente.

El saldo comercial positivo de Chile con los países de la Unión Europea prácticamente se triplicó en valor, en el curso de estos últimos dos años. En los meses de febrero a septiembre del año 2004, este saldo representó 1,3 veces las importaciones del período. El saldo comercial creciente de Chile con la Unión Europea ha repercutido en una mayor abundancia de euros en el mercado de divisas nacional, lo cual constituiría un factor que podría haber contribuido a la baja observada en el valor del euro expresado en pesos, durante el año 2004.

Cabe resaltar, que la trayectoria del peso chileno respecto del euro y del dólar mostró una sensible depreciación en el curso del año 2002. A partir de febrero del año 2003 en el caso

del dólar y de junio de ese año en el caso del euro, el fenómeno se revirtió con un fortalecimiento del peso respecto de ambas monedas. La apreciación sostenida del peso respecto de dichas monedas, se ha mantenido hasta el momento actual.

Es probable, que la mayor apreciación del peso respecto del dólar, haya influido en un crecimiento más importante de las importaciones que se transan en el área del dólar. Cabe destacar que la expansión total de los volúmenes de importación de Chile provenientes del mundo, crecieron en el período febrero septiembre del 2004 en un 21,6% respecto de iguales meses del año anterior

En relación a la inversión extranjera materializada (DL 600) por los países de la Unión Europea en Chile, el monto acumulado entre el año 1995 y fines del año 2002 alcanzó a US\$ 18.047 millones. Entre los años 2003 y 2004 hasta el mes de agosto, las nuevas inversiones extranjeras recibidas desde la Unión Europea alcanzaron a US\$ 4.475 millones, correspondiendo a un crecimiento del 24,8% en dos años, lo cual es sin lugar a dudas bastante importante. Los principales países inversores en estos últimos dos años fueron España (91,6%), Reino Unido(5,0%) y Suecia (1,3%).

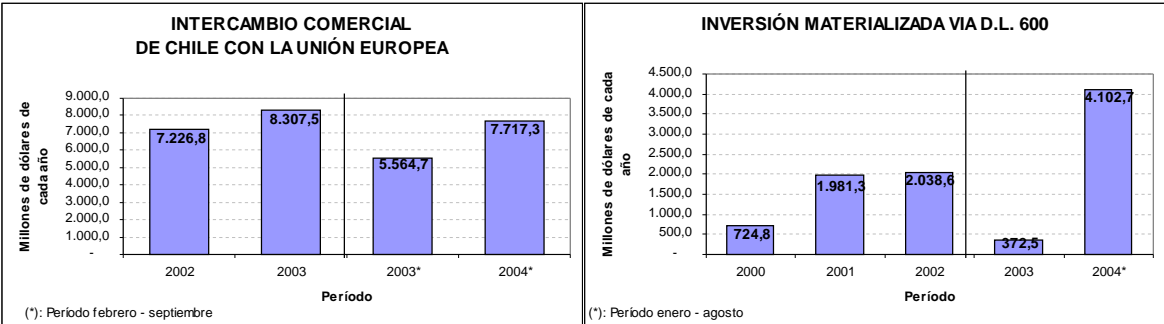

Alexis Guardia Basso
Director de Estudios
DIRECON

Diciembre, 2004.

ÍNDICE

| | | |
|------|--|----|
| 1. | Evolución del comercio Chile-Unión Europea..... | 6 |
| 1.1 | Evolución de las exportaciones e importaciones..... | 6 |
| 1.2 | El saldo comercial | 8 |
| 1.3 | Comparación del valor exportado según Banco Central y Eurostat..... | 10 |
| 2. | Análisis de las exportaciones chilenas..... | 11 |
| 2.1 | Evolución en volumen de las exportaciones..... | 11 |
| 2.2 | Evolución de las exportaciones no tradicionales..... | 13 |
| 2.3 | Principales productos no tradicionales exportados según su dinamismo | 15 |
| 2.4 | Principales productos no tradicionales exportados según su participación relativa | 17 |
| 2.5 | Principales nuevos productos no tradicionales..... | 19 |
| 3. | Análisis de las empresas exportadoras | 21 |
| 4. | Análisis de las importaciones | 23 |
| 4.1 | Valor de las importaciones | 23 |
| 4.2 | Principales productos importados según su participación relativa..... | 24 |
| 4.3. | Principales productos importados según dinamismo..... | 26 |
| 4.4 | Principales nuevos productos importados. | 28 |
| 5. | Efecto del euro en el comercio con la Unión Europea | 29 |
| 6. | Inversión extranjera directa | 33 |
| 7. | Anexos..... | 38 |
| 7.1. | Exportaciones de Chile a la Unión Europea: cobre, exportaciones tradicionales y no tradicionales | 38 |
| 7.2 | Exportaciones e Importaciones de Chile a la Unión Europea, según CIIU..... | 39 |

1. Evolución del comercio Chile-Unión Europea¹

1.1 Evolución de las exportaciones e importaciones

Para analizar los cambios ocurridos desde la entrada en vigencia del Acuerdo de Asociación, se comparan los años comprendidos entre febrero 2002 y enero 2003, previo a la desgravación arancelaria, y febrero 2003 - enero 2004, es decir, después de doce meses de vigencia de la desgravación. En los cuadros siguientes se presenta la evolución del comercio, la participación del comercio de Chile-Unión Europea en el total, y el crecimiento del comercio entre ambos socios.

Cuadro 1: Comercio de Chile con Unión Europea

(millones de dólares de cada período)

| | Prom 99-2001 | Feb 02-Ene 03 | Feb 03-Ene 04 | Feb 04-Sep 04 |
|-----------------------|--------------|---------------|---------------|---------------|
| Exportaciones (FOB) | 4.419,3 | 4.297,1 | 5.031,2 | 5.396,1 |
| Importaciones (CIF) | 2.930,9 | 2.929,6 | 3.276,1 | 2.321,2 |
| Intercambio Comercial | 7.350,2 | 7.226,7 | 8.307,3 | 7.717,3 |
| Balanza Comercial | 1.488,5 | 1.367,5 | 1.755,1 | 3.074,9 |

Fuente: Dirección de Estudios, DIRECON, en base a cifras del Bcentral

Cuadro 2: Participación de UE en el comercio total de Chile

(%)

| | Feb 02-Ene 03 | Feb 03-Ene 04 | Feb 04-Sep 04 |
|-----------------------|---------------|---------------|---------------|
| Exportaciones (FOB) | 24,0% | 24,1% | 25,9% |
| Importaciones (CIF) | 18,4% | 18,5% | 16,1% |
| Intercambio Comercial | 21,4% | 21,6% | 21,9% |

Fuente: Dirección de Estudios, DIRECON, en base a cifras del Bcentral

Cuadro 3: Crecimiento del comercio Chile-Unión Europea

(%)

| | Feb 03-Ene 04 | Feb 04-Sep 04 |
|-----------------------|---------------|---------------|
| Exportaciones (FOB) | 17,1% | 61,3% |
| Importaciones (CIF) | 11,8% | 4,6% |
| Intercambio Comercial | 15,0% | 38,7% |

Fuente: Dirección de Estudios, DIRECON, en base a cifras del Bcentral

Las exportaciones *No cobre* de Chile a la Unión Europea crecieron en un 24,8% al 2003 y 39,7% hasta febrero de 2004. El fuerte crecimiento de las exportaciones *No cobre* en los

¹ Se consideran sólo las 15 economías iniciales que integran la Unión, dado que los nuevos miembros que se incorporaron el 01 de mayo de 2004, tienen actualmente un intercambio comercial equivalente al 0,2% del intercambio total de Chile con el mundo.

años 2003 y 2004 se concentró en seis países. Atendiendo a los valores exportados en este año durante el período febrero a septiembre, cabe destacar las exportaciones a Holanda (31%), Inglaterra (17,7%), España (11,4%), Italia (9,6%), Alemania (8%) y Bélgica (7,5%). Hacia estos seis países se orientó un 85,2% de las exportaciones a la Unión Europea.

Cuadro 4

**EXPORTACIONES NO COBRE DE CHILE A LA UNIÓN EUROPEA
FEBRERO - ENERO : 2002 - 2003; FEBRERO SEPTIEMBRE 2003 - 2004**

(Cifras en dólares FOB, de cada año y porcentajes)

| | Monto (FOB) | | | | Participación (%) | | | | Tasas de variación | |
|----------------------|----------------------|----------------------|----------------------|----------------------|-------------------|--------------|----------------------|--------------|----------------------|------------------------|
| | 2002 | 2003 | Febrero - Septiembre | | 2002 | 2003 | Febrero - Septiembre | | Anual 2003 / 2002 | Feb-Sept. 2004-2003 |
| | | | 2003 | 2004 | | | 2003 | 2004 | | |
| Unión Europea | 2.421.636.105 | 3.021.144.422 | 2.046.987.887 | 2.858.955.647 | 100,0 | 100,0 | 100,0 | 100,0 | 24,8% | 39,7% |
| Alemania | 233.305.323 | 273.084.445 | 189.368.434 | 229.372.285 | 9,6 | 9,0 | 9,3 | 8,0 | 17,1% | 21,1% |
| Austria | 9.917.224 | 9.828.950 | 6.999.267 | 5.070.459 | 0,4 | 0,3 | 0,3 | 0,2 | -0,9% | -27,6% |
| Bélgica | 210.366.059 | 254.355.346 | 162.457.162 | 213.296.416 | 8,7 | 8,4 | 7,9 | 7,5 | 20,9% | 31,3% |
| Dinamarca | 62.457.114 | 72.778.998 | 50.318.392 | 51.275.639 | 2,6 | 2,4 | 2,5 | 1,8 | 16,5% | 1,9% |
| España | 320.751.665 | 387.583.091 | 257.463.753 | 325.575.244 | 13,2 | 12,8 | 12,6 | 11,4 | 20,8% | 26,5% |
| Finlandia | 21.091.359 | 23.482.746 | 14.950.088 | 24.185.070 | 0,9 | 0,8 | 0,7 | 0,8 | 11,3% | 61,8% |
| Francia | 213.333.041 | 243.409.360 | 171.509.756 | 220.146.047 | 8,8 | 8,1 | 8,4 | 7,7 | 14,1% | 28,4% |
| Grecia | 6.508.100 | 10.743.030 | 9.171.464 | 10.257.700 | 0,3 | 0,4 | 0,4 | 0,4 | 65,1% | 11,8% |
| Holanda | 427.401.068 | 694.455.928 | 473.305.434 | 887.142.885 | 17,6 | 23,0 | 23,1 | 31,0 | 62,5% | 87,4% |
| Inglaterra | 553.623.851 | 615.655.219 | 412.165.797 | 505.089.135 | 22,9 | 20,4 | 20,1 | 17,7 | 11,2% | 22,5% |
| Irlanda | 29.593.090 | 35.401.769 | 24.087.148 | 30.090.493 | 1,2 | 1,2 | 1,2 | 1,1 | 19,6% | 24,9% |
| Italia | 262.220.373 | 305.602.173 | 209.445.006 | 273.843.051 | 10,8 | 10,1 | 10,2 | 9,6 | 16,5% | 30,7% |
| Luxemburgo | 165.209 | 436.650 | 356.299 | 536.482 | 0,0 | 0,0 | 0,0 | 0,0 | 164,3% | 50,6% |
| Portugal | 15.644.877 | 27.584.501 | 20.862.745 | 24.698.082 | 0,6 | 0,9 | 1,0 | 0,9 | 76,3% | 18,4% |
| Suecia | 55.257.752 | 66.742.216 | 44.527.142 | 58.376.659 | 2,3 | 2,2 | 2,2 | 2,0 | 20,8% | 31,1% |

Fuente: Departamento de Estudios, DIRECON (Diciembre 2004), en base a cifras proporcionadas por el Banco Central de Chile

Los países de la Unión Europea cuya demanda entre febrero y septiembre del año 2004 por productos chilenos no cobre, tuvo un mayor dinamismo de crecimiento fueron Holanda (87,4%), Finlandia (61,8%), Luxemburgo (50,6%), Bélgica (31,3%), Suecia (31,1%) e Italia (30,7%). El alto dinamismo de la demanda proveniente de Finlandia, Luxemburgo y Suecia, contrasta con los muy bajos montos exportados, hasta este año.

Cuadro 5

**EXPORTACIONES COBRE DE CHILE A LA UNIÓN EUROPEA
FEBRERO - ENERO : 2002 - 2003; FEBRERO SEPTIEMBRE 2003 - 2004**

(Cifras en dólares FOB, de cada año y porcentajes)

| | Monto (FOB) | | | | Participación (%) | | | | Tasas de variación | |
|----------------------|----------------------|----------------------|----------------------|----------------------|-------------------|--------------|----------------------|--------------|----------------------|------------------------|
| | 2002 | 2003 | Febrero - Septiembre | | 2002 | 2003 | Febrero - Septiembre | | Anual 2003 / 2002 | Feb-Sept. 2004-2003 |
| | | | 2003 | 2004 | | | 2003 | 2004 | | |
| Unión Europea | 1.875.491.153 | 2.010.130.138 | 1.298.120.342 | 2.537.185.617 | 100,0 | 100,0 | 100,0 | 100,0 | 7,2% | 95,5% |
| Alemania | 226.149.122 | 331.820.634 | 215.519.524 | 402.083.402 | 12,1 | 16,5 | 16,6 | 15,8 | 46,7% | 86,6% |
| Austria | 278.519 | - | - | - | 0,0 | - | - | - | - | - |
| Bélgica | 18.776.173 | 29.788.267 | 20.232.275 | 21.649.771 | 1,0 | 1,5 | 1,6 | 0,9 | 58,6% | 7,0% |
| Dinamarca | 1.141.984 | - | - | - | 0,1 | - | - | - | - | - |
| España | 68.812.720 | 108.429.973 | 54.647.154 | 160.868.628 | 3,7 | 5,4 | 4,2 | 6,3 | 57,6% | 194,4% |
| Finlandia | 23.521.638 | 56.709.289 | 41.910.109 | 47.421.373 | 1,3 | 2,8 | 3,2 | 1,9 | 141,1% | 13,2% |
| Francia | 455.697.103 | 493.805.841 | 332.657.898 | 715.929.633 | 24,3 | 24,6 | 25,6 | 28,2 | 8,4% | 115,2% |
| Grecia | 54.199.523 | 73.792.241 | 56.550.515 | 74.177.900 | 2,9 | 3,7 | 4,4 | 2,9 | 36,1% | 31,2% |
| Holanda | 132.064.960 | 149.870.445 | 90.725.362 | 238.479.692 | 7,0 | 7,5 | 7,0 | 9,4 | 13,5% | 162,9% |
| Inglaterra | 192.927.387 | 101.393.666 | 69.173.764 | 164.596.652 | 10,3 | 5,0 | 5,3 | 6,5 | -47,4% | 137,9% |
| Irlanda | - | - | - | - | - | - | - | - | - | - |
| Italia | 624.003.154 | 604.091.972 | 370.641.046 | 646.462.055 | 33,3 | 30,1 | 28,6 | 25,5 | -3,2% | 74,4% |
| Luxemburgo | - | - | - | - | - | - | - | - | - | - |
| Portugal | - | - | - | - | - | - | - | - | - | - |
| Suecia | 77.918.870 | 60.427.810 | 46.062.695 | 65.516.511 | 4,2 | 3,0 | 3,5 | 2,6 | -22,4% | 42,2% |

Fuente: Departamento de Estudios, DIRECON (Diciembre 2004), en base a cifras proporcionadas por el Banco Central de Chile

Las exportaciones de *Cobre* hacia los países de la Unión Europea se orientaron básicamente a seis países en el curso de los últimos dos años. Entre febrero y septiembre de 2004 los porcentajes de participación en las exportaciones totales de cobre a la UE fueron: Francia (28,2%), Italia (25,5%), Alemania (15,8%), Holanda (9,4%), Inglaterra (6,5%) y España (6,3%). En conjunto comprenden un 91,7% del total.

El mayor dinamismo de crecimiento de las exportaciones de cobre entre febrero y septiembre de 2004 se logró en los envíos a España (194,4%), Holanda (162,9%), Inglaterra (137,9%), Francia (115,2%), Alemania (95,5%) y Italia (74,4%).

1.2 El saldo comercial

El saldo comercial mensual entre Chile y Unión Europea, presenta valores positivos desde enero de 2002, con excepción del mes de septiembre del 2002. El saldo promedio durante los años 2002, 2003 y hasta el mes de septiembre, alcanzó niveles de US\$ 104,7 millones; US\$ 136,7 millones y US\$ 351 millones respectivamente. Desde febrero del 2004 el saldo se mantiene sobre los US\$ 300 millones mensuales explicados en parte por los altos precios del cobre y otros productos exportados por Chile durante el año en curso.

Gráfico 1. Saldo Comercial Chile-UE

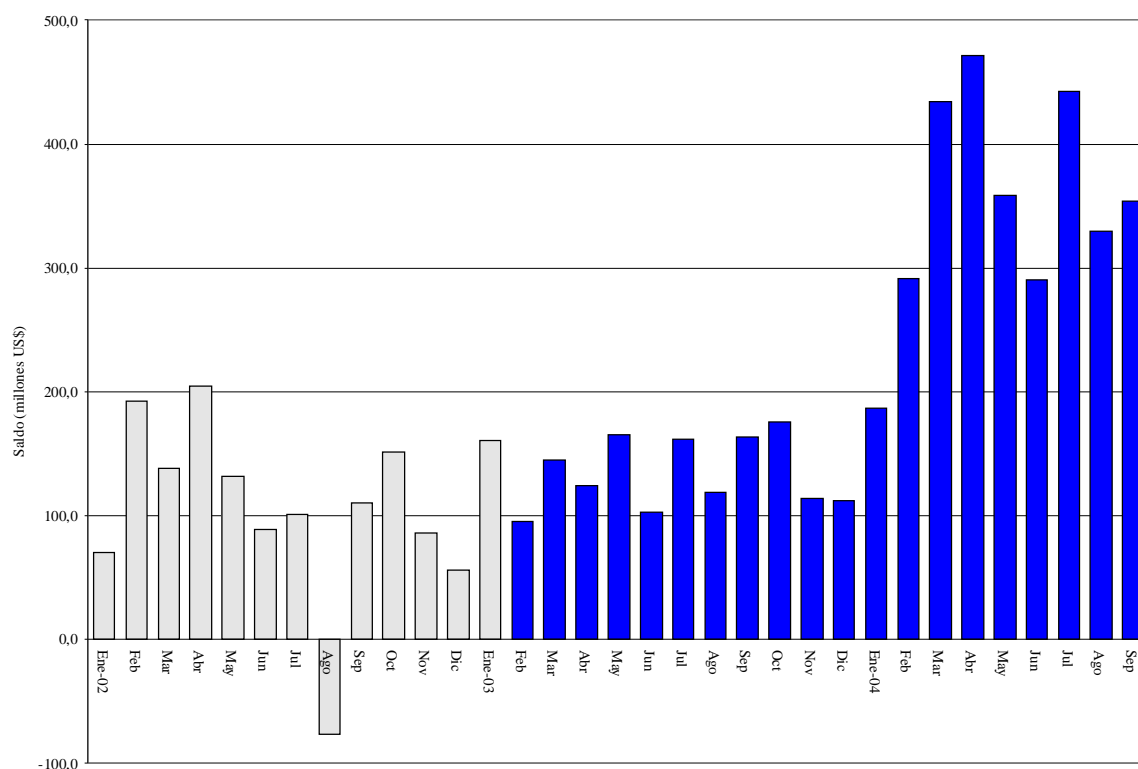

Fuente: Banco Central de Chile

El saldo comercial positivo de Chile con los países de la Unión Europea es actualmente muy elevado, habiéndose casi triplicado en los dos últimos años. En el período febrero a

septiembre del año 2004 este saldo comercial representó 1,3 veces las importaciones del período.

Los principales países en que este saldo comercial se generó durante el año 2004 fueron Holanda (31,9%), Italia (20,2%), Francia (19,7%), Bélgica (5,3%), España (4,4%), y Alemania (3,2%).

Cuadro 6
SALDO COMERCIAL DE CHILE CON LA UNIÓN EUROPEA
FEBRERO - ENERO : 2002 - 2003; FEBRERO SEPTIEMBRE 2003 - 2004
(Cifras en dólares de cada año y porcentajes)

| | Monto | | | | Participación (%) | | | | Tasas de variación | |
|----------------------|----------------------|----------------------|----------------------|----------------------|-------------------|--------------|--------------|--------------|--------------------|---------------|
| | 2002 | | 2003 | | 2002 | | 2003 | | 2003 / 2002 | 2004-2003 |
| | 2002 | 2003 | 2003 | 2004 | 2002 | 2003 | 2003 | 2004 | 2003 / 2002 | 2004-2003 |
| Unión Europea | 1.367.481.255 | 1.755.095.789 | 1.125.504.297 | 3.074.937.734 | 100,0 | 100,0 | 100,0 | 100,0 | 28,3% | 173,2% |
| Alemania | 254.771.287 | 117.624.780 | 75.949.523 | 98.484.767 | 18,6 | 6,7 | 6,7 | 3,2 | -53,8% | -229,7% |
| Austria | 30.045.054 | 43.349.058 | 27.574.531 | 32.492.952 | 2,2 | 2,5 | 2,4 | 1,1 | 44,3% | 17,8% |
| Bélgica | 132.665.889 | 170.034.427 | 106.938.360 | 163.905.305 | 9,7 | 9,7 | 9,5 | 5,3 | 28,2% | 53,3% |
| Dinamarca | 230.162 | 3.029.204 | 6.730.563 | 4.035.385 | 0,0 | 0,2 | 0,6 | 0,1 | 1216,1% | -160,0% |
| España | 13.995.889 | 40.348.284 | 15.163.129 | 136.454.005 | 1,0 | 2,3 | 1,3 | 4,4 | -388,3% | 799,9% |
| Finlandia | 61.955.434 | 183.584.353 | 158.303.040 | 38.350.559 | 4,5 | 10,5 | 14,1 | 1,2 | 196,3% | -75,8% |
| Francia | 50.950.748 | 157.559.132 | 107.345.692 | 604.940.369 | 3,7 | 9,0 | 9,5 | 19,7 | 209,2% | 463,5% |
| Grecia | 50.695.996 | 81.578.204 | 63.913.228 | 81.307.083 | 3,7 | 4,6 | 5,7 | 2,6 | 60,9% | 27,2% |
| Holanda | 460.664.480 | 727.136.854 | 490.291.063 | 981.901.680 | 33,7 | 41,4 | 43,6 | 31,9 | 57,8% | 100,3% |
| Inglaterra | 560.209.856 | 537.139.514 | 364.145.674 | 525.257.489 | 41,0 | 30,6 | 32,4 | 17,1 | -4,1% | 44,2% |
| Irlanda | 8.341.814 | 8.929.759 | 5.938.551 | 2.869.395 | 0,6 | 0,5 | 0,5 | 0,1 | 7,0% | -148,3% |
| Italia | 538.427.192 | 519.346.614 | 316.091.312 | 622.320.662 | 39,4 | 29,6 | 28,1 | 20,2 | -3,5% | 96,9% |
| Luxemburgo | 13.866.150 | 13.409.951 | 7.811.473 | 7.772.413 | 1,0 | 0,8 | 0,7 | 0,3 | -3,3% | -0,5% |
| Portugal | 29.150.941 | 25.855.982 | 17.158.918 | 15.529.163 | 2,1 | 1,5 | 1,5 | 0,5 | -11,3% | -9,5% |
| Suecia | 13.776.174 | 82.264.153 | 38.917.562 | 52.393.319 | 1,0 | 4,7 | 3,5 | 1,7 | 497,1% | 34,6% |
| Total Chile | 1.996.571.207 | 3.157.101.756 | 1.851.850.957 | 6.422.414.947 | | | | | 58,1% | 246,8% |

Fuente: Departamento de Estudios, DIRECON (Noviembre 2004), en base a cifras proporcionadas por el Banco Central de Chile

1.3 Comparación del valor exportado según Banco Central y Eurostat

A continuación se presenta un gráfico con las exportaciones mensuales de Chile a la Unión Europea desde enero del 2002. Se utilizó como fuente de la información las cifras mensuales de importaciones de la Unión Europea provenientes de Chile, publicadas en Eurostat, datos publicados en euros, para lo cual se transformaron en dólares usando la paridad euro/dólar publicada por el Banco Central de Chile. Como fuente nacional, se utilizó las cifras mensuales publicadas por el Banco Central.

De la comparación de ambas fuentes se desprenden dos hechos importantes: las exportaciones de Eurostat están sobrevaluadas respecto a las registradas por el instituto emisor chileno y las cifras proporcionadas por Eurostat presentan mayor variabilidad.

Gráfico 2. Exportaciones de Chile a UE

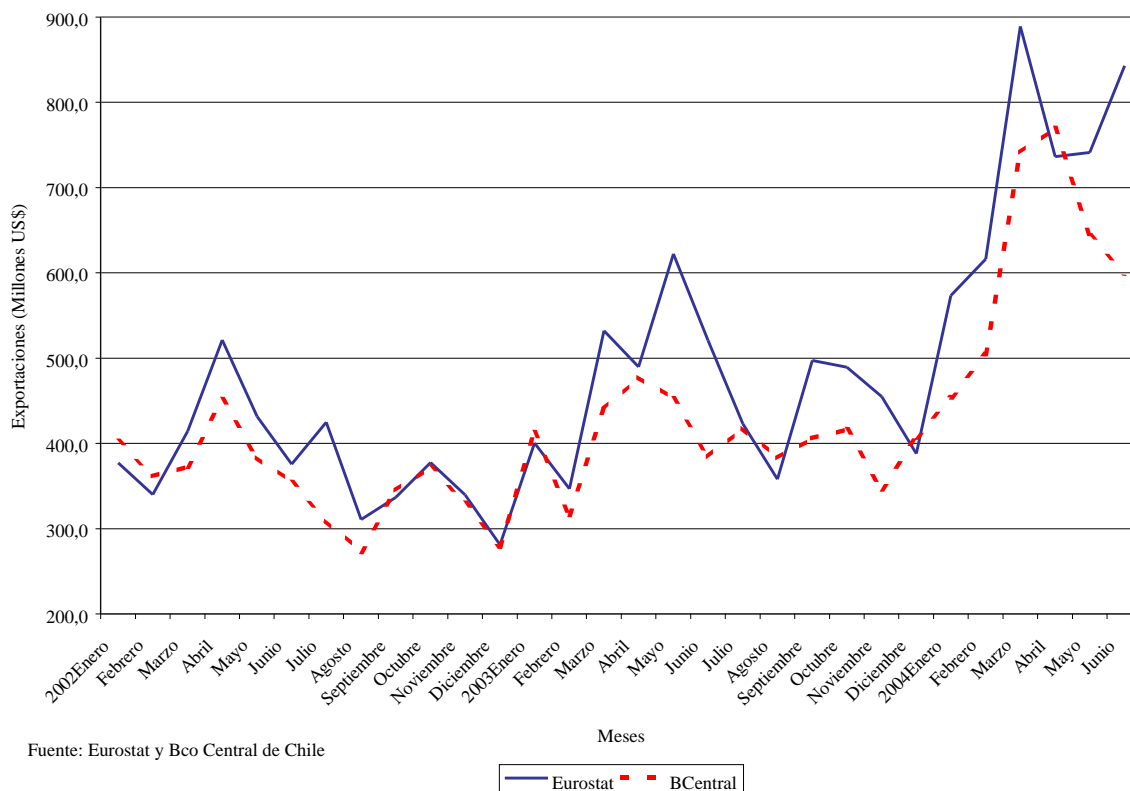

En efecto, se puede apreciar que en general las cifras de la institución europea superan las cifras del Banco Central, alcanzando esta diferencia un máximo en junio de 2004 con US\$ 243,7 millones, seguido de mayo de 2003 con US\$ 169,6 millones. En cambio, las diferencias en que Banco Central supera a Eurostat son menos frecuentes, y de menor envergadura. En efecto, en abril de 2004 alcanzó a US\$ 33,5 millones. El promedio mensual exportado según Eurostat asciende a US\$ 481,7 millones, en cambio el promedio de la serie del Banco Central es US\$ 426,9 millones. Por otro lado, la desviación estándar

de ambas series es US\$ 156,2 millones y US\$ 120,5 millones respectivamente, con lo que se observa mayor variabilidad de las cifras proporcionadas por la institución europea.

2. Análisis de las exportaciones chilenas

2.1 Evolución en volumen de las exportaciones

Para analizar la evolución de la cantidad exportada a la Unión Europea en términos globales, se ha estimado la variación porcentual trimestral de las exportaciones totales y no cobre deflactando el valor exportado en cada trimestre por el índice de precios de las exportaciones relevantes para cada una de ellas, como *proxy*². Por disponibilidad de datos se analizan períodos completos, vale decir los años 2002 y 2003 y los meses comprendidos entre enero – septiembre de 2004. En el caso de las exportaciones de cobre a la UE, se utilizó la información publicada por COCHILCO³, el cual para el año 2004 sólo tiene disponible datos acumulados para los meses de enero a agosto.

Evolución del volumen de las exportaciones total y no cobre exportados

En el cuadro que se muestra a continuación se aprecia una evolución positiva de los volúmenes enviados a la UE bajo el Acuerdo de Asociación en marcha. En el caso de las exportaciones totales la excepción la constituye el primer trimestre de 2003, en que la variación en 12 meses cae en un 5%. Debido que para el mismo trimestre la variación anual para las exportaciones no cobre crecieron en un 22%, hace intuir que la caída del 5% se debe a un retroceso en las cantidades exportadas de cobre en tal período⁴.

² Los datos utilizados son los publicados por el Banco Central de Chile. Los índices de precios de las exportaciones utilizados en la estimación de la variación trimestral del volumen exportado están expresados a precios del año 1996.

³ Comisión Chilena del Cobre.

⁴ Cobre definido según Banco Central de Chile.

CUADRO 7. Variación trimestral de la cantidad exportada total y no cobre a la Unión Europea respecto de igual trimestre del año anterior. Período años 2002–2003 y trimestres I – III 2004.

| Período | Valor Fob Total | IP_Total | Var. % Q (1996=100) | Valor FOB No Cobre | IP_No Cobre | Var. % Q (1996=100) |
|---------------|-----------------|----------|---------------------|--------------------|-------------|---------------------|
| 2002 I | 1.140.508.822 | 75,37 | | 551.275.602 | 83,2 | |
| II | 1.189.574.034 | 76,90 | | 686.091.268 | 81,4 | |
| III | 926.923.905 | 78,03 | | 574.791.111 | 85,8 | |
| IV | 982.803.627 | 78,36 | | 539.334.711 | 85,9 | |
| 2003 I | 1.170.103.893 | 81,75 | -5 | 686.497.525 | 84,6 | 22 |
| II | 1.314.898.871 | 82,68 | 3 | 810.567.097 | 85,5 | 13 |
| III | 1.207.037.778 | 84,63 | 20 | 700.018.029 | 89,1 | 17 |
| IV | 1.170.236.869 | 87,97 | 6 | 677.405.515 | 90,0 | 20 |
| 2004 I | 1.700.436.006 | 102,97 | 15 | 920.074.065 | 95,8 | 18 |
| II | 2.012.410.803 | 112,38 | 13 | 1.021.822.586 | 103,4 | 4 |
| III | 2.027.526.369 | 114,40 | 24 | 1.069.830.267 | 108,8 | 25 |

Fuente: Elaboración Dirección de Estudios, DIRECON en base a datos del Banco Central de Chile VMG/vmg

Tanto los volúmenes exportados totales como los no cobre en el tercer trimestre del año en curso, exhibieron la mayor variación respecto de igual trimestre del año anterior, alcanzando las cantidades totales exportadas a la Unión Europea una expansión del 24% y un dinamismo del 25% en las exportaciones no cobre.

Evolución del volumen de Cobre exportado a la UE⁵

El siguiente cuadro muestra que las cantidades de cobre enviadas a la UE tuvieron un comportamiento bastante inestable entre los principales países de destino del conglomerado, haciendo finalmente caer en el primer año de vigencia del Acuerdo de Asociación en un 3,5% las exportaciones en volumen de cobre. Cabe señalar que, este resultado no se repite en el desempeño que muestran estas exportaciones medidas en valor, ya que claramente al observar las cifras lograron un comportamiento positivo, lo que indudablemente se debe a un efecto precio. La desaceleración más fuerte en este período lo experimentó el Reino Unido, cuyas compras cayeron en torno al 52%, seguido de España que presentó una caída del 11%. Italia, el principal comprador de cobre chileno entre los países de la UE, vio retroceder sus compras en un 8%. Por otro lado, la mayor expansión fue a través de los envíos a Alemania, el que concretó compras un 33% mayor que en el año anterior.

⁵ No se consideran Portugal, Luxemburgo, Irlanda y Dinamarca por falta de disponibilidad de datos de COCHILCO para estos países.

CUADRO 8. Variación de la cantidad exportada de cobre según Cochilco a la Unión Europea. Período años 2002–2003 y enero–agosto 2003–2004.

| Destino | Valor FOB (1) | | | | Cantidades (2) | | | | % Volumen | |
|---------------|----------------|----------------|-------------------|-------------------|----------------|----------------|-------------------|-------------------|-------------|------------------------|
| | 2002 | 2003 | Ene - Ago 2003 | Ene - Ago 2004 | 2002 | 2003 | Ene - Ago 2003 | Ene - Ago 2004 | 2003/2002 | Ene - Ago 2004/2003 |
| UE (3) | 2.175,4 | 2.453,1 | 1.568,4 | 3.000,3 | 1.376,3 | 1.327,9 | 950,4 | 993,9 | -3,5 | 4,6 |
| Alemania | 238,6 | 373,8 | 251,1 | 452,0 | 191,4 | 255,3 | 211,7 | 189,6 | 33,4 | -10,4 |
| España | 165,7 | 156,0 | 77,2 | 186,4 | 106,2 | 94,6 | 58,0 | 71,9 | -10,9 | 24,0 |
| Francia | 442,2 | 508,2 | 346,9 | 673,6 | 283,6 | 289,5 | 207,7 | 240,4 | 2,1 | 15,7 |
| Holanda | 215,3 | 328,0 | 182,2 | 563,1 | 93,3 | 113,7 | 68,9 | 110,6 | 21,9 | 60,5 |
| Italia | 657,2 | 688,8 | 440,0 | 671,9 | 421,4 | 388,5 | 263,2 | 235,3 | -7,8 | -10,6 |
| Reino Unido | 218,9 | 127,3 | 86,2 | 143,1 | 121,4 | 58,7 | 43,7 | 42,9 | -51,6 | -1,8 |

Fuente: Elaboración Dirección de Estudios, DIRECON en base a datos de COCHILCO

VMG/vmg

(1) Fob líquido de retorno en millones de dólares.

(2) Medido en miles de toneladas métricas de cobre fino.

(3) No se consideran Portugal, Luxemburgo, Irlanda y Dinamarca por falta de disponibilidad de datos de COCHILCO para estos países.

En relación con el desempeño logrado en el año 2004, las cantidades totales de cobre con destino a la Unión Europea consiguieron un crecimiento cercano al 5%, revirtiendo el desempeño del año 2003. Sin embargo, a nivel de los principales países compradores de cobre chileno de la UE, Italia profundiza la desaceleración en sus compras que se había observado en el año anterior, cayendo el volumen exportado a este país en torno al 11% entre los meses de enero–agosto. El Reino Unido también continúa cayendo, aunque a un ritmo menor, retrocediendo sus compras de cobre chileno en un 2%. En este período también Alemania disminuye sus compras en volumen en un porcentaje superior al 10%. Por el contrario, Holanda aumenta en 60,5% las cantidades compradas de cobre, y Francia en un 15,7%. Cabe destacar que no se observan decrecimientos en valor para ninguno de los países considerados. Más aún, las exportaciones de cobre a la UE medidas en valor para el período enero–agosto de 2004 se expandieron en un 91%.

2.2 Evolución de las exportaciones no tradicionales⁶

El dinamismo de las exportaciones no tradicionales hacia la Unión Europea parece bastante auspicioso, ya que durante el período febrero 2003 – enero 2004 crecieron en valor un 22,1%, mostrando una expansión superior al de las exportaciones totales en el mismo período, las que crecieron en un 17%. Por otro lado, durante los meses comprendidos entre febrero y septiembre de 2004, si bien las exportaciones no tradicionales crecieron por debajo de las totales, igualmente lo hicieron en un porcentaje muy favorable, superando el 38%. En tanto las exportaciones totales se expandieron en torno al 61%.

⁶ La definición de exportaciones no tradicionales usada en este informe es la utilizada por el Banco Central de Chile.

CUADRO 9. Exportaciones totales y no tradicionales. Período febrero–enero 2002 – 2003 y febrero–septiembre 2003 – 2004 (cifras en millones de dólares FOB y porcentajes)

| | Monto (FOB) | | | |
|--|-----------------|---------------|----------------------|---------------|
| | Febrero - Enero | | Febrero - Septiembre | |
| | 2002 | 2003 | 2003 | 2004 |
| Exportaciones Totales No Tradicionales (NT) | 1.074.772.149 | 1.312.546.974 | 877.267.597 | 1.211.929.115 |
| Exportaciones Totales (T) | 4.297.127.258 | 5.031.274.560 | 3.345.108.229 | 5.396.141.264 |
| Crecimiento NT (%) | | 22,1 | | 38,1 |
| Crecimiento T (%) | | 17,1 | | 61,3 |
| Estructura NT/T (%) | 25,0 | 26,1 | 26,2 | 22,5 |

Elaboración: Dirección de Estudios, DIRECON en base a datos del Banco Central de Chile

VMG/vmg

La evolución en la participación relativa de las exportaciones no tradicionales respecto de las exportaciones totales, ambas teniendo como destino la UE, experimentó un leve incremento en el primer año de vigencia del Acuerdo de Asociación, pasando de representar el 25% en el año 2002 a 26,1% en 2003. En cambio, para los meses de febrero a septiembre de 2004, la participación relativa de las exportaciones no tradicionales cayó a 22,5% partiendo de un 26,2% su representación en el mismo período de 2003. Ello, por el sensible aumento de las exportaciones totales, bajo la influencia de elevados precios del cobre.

2.3 Principales productos no tradicionales exportados según su dinamismo⁷

En general, los productos definidos como no tradicionales exhibieron excelentes dinámicas desde que el Acuerdo de Asociación se encuentra en marcha. Entre los dos períodos bajo análisis, febrero 2003 – enero 2004 y febrero – septiembre 2004, sólo dos productos se repiten como los más dinámicos. Estos son el sulfato de potasio y las demás manufacturas de galio, hafnio, indio, niobio y renio, los que mostraron un dinamismo del 2.218% y 562% en el primer año, y de 655% y 1.503% en los meses de 2004, respectivamente.

Dentro de los 20 principales productos más dinámicos que se muestran en el cuadro siguiente en cada período, se cumple que en ambos casos mayoritariamente correspondieron a productos alimenticios, principalmente del mar y diferentes bebidas, y materiales eléctricos, ya sean máquinas o instrumentos. Así, los dos primeros productos en el primer período y los cuatro primeros en el segundo período corresponden a esta clasificación, detentando altísimas tasas de crecimiento.

Si bien los productos químicos más dinámicos que se muestran en el listado no son numerosos, sí señalan un importante desempeño. En el caso del primer año bajo Acuerdo de Asociación, la diferencia en valor de cada uno de estos productos es superior al millón de dólares, cifra que supera a la de la mayoría de los demás productos que se enumeran en el cuadro, y consiguieron expandirse en el caso de los productos utilizados como colas o adhesivos en torno al 17.600% y los molibdatos de amonio en un 439%. En los meses analizados del 2004 llama la atención los concentrados sin tostar de molibdeno, correspondiente a la industria minera, cuya diferencia en valor superó los 131,8 millones de dólares además de crecer respecto del mismo período anterior en 385%.

⁷ Los productos no tradicionales más dinámicos son aquellos cuya diferencia exportada en valor fue superior a 300.000 dólares anuales.

CUADRO 10. Principales productos no tradicionales exportados según su dinamismo. Período Febrero-Enero 2002-2003 y Febrero-Septiembre 2003-2004 (cifras en dólares FOB de cada año, y porcentajes de crecimiento)

| RK | Principales Productos No Tradicionales Febrero 2003 - Enero 2004 | Monto | Tasa de Crec. % |
|-----------|---|----------------------|------------------------|
| 1 | Los demas instrumentos, incluso combinados entre sí | 1.851.418 | 746.440 |
| 2 | Los demas instrumentos y aparatos para medida o control de caudal, nivel, presión u otras característica | 3.384.226 | 39.486 |
| 3 | Productos utilizados como colas o adhesivos, de peso neto <= a 1 kg, a base de plástico | 1.193.951 | 17.599 |
| 4 | Las demás carnes de albacora, frescas o refrigeradas | 442.114 | 12.167 |
| 5 | Los demas lentes, prismas, espejos y demás elementos de óptica, montados | 324.570 | 8.319 |
| 6 | Preparaciones de pulpa de melocotón (duraznos) | 2.014.656 | 2.655 |
| 7 | Sulfato de potasio | 1.354.210 | 2.218 |
| 8 | Machas, preparadas o conservadas. | 2.071.445 | 1.235 |
| 9 | Las demás merluzas del sur, congeladas, excluidos hígado, huevas y lechas | 881.717 | 1.234 |
| 10 | Vehiculos para el mantenimiento o servicio de vías férreas o similares, incluso autopropulsados | 415.717 | 1.170 |
| 11 | Las demas manufacturas de plastico y manufacturas de las partidas 39.01 a 39.14 | 423.173 | 1.122 |
| 12 | Madera densificada en bloques, tablas, tiras o perfiles | 504.990 | 1.104 |
| 13 | Las demas maquinas y aparatos mecánicos con función propia, ncop de este cap. | 346.595 | 770 |
| 14 | Trozos y despojos comestibles de gallo o gallina, deshuesados, congelados | 22.370.494 | 741 |
| 15 | Semillas de sandía para siembra | 574.754 | 677 |
| 16 | Los demás libros de literatura | 822.501 | 662 |
| 17 | Las demás manufacturas de galio, hafnio, indio, niobio y renio | 608.352 | 562 |
| 18 | Vinos con pulpa de frutas, en recipientes de capacidad <= a 2 lts. | 588.037 | 483 |
| 19 | Semilla de girasol, incluso quebrantada. | 1.415.453 | 447 |
| 20 | Molibdatos de amonio | 2.068.117 | 439 |
| | Principales Exportaciones No Tradicionales | 43.656.490 | 939 |
| | Exportaciones Totales No Tradicionales | 1.312.546.974 | 22,1 |
| | Principales Productos No Tradicionales Febrero 2004 - Septiembre 2004 | Monto | Tasa de Crec. % |
| 1 | Los demás discos laser grabados para reproducir instrucciones, sonidos e imágenes grabadas en forma t | 463.348 | 46.334.700 |
| 2 | Las demás válvulas de retencion. | 1.523.672 | 137.664 |
| 3 | Reductores de velocidad | 489.860 | 91.979 |
| 4 | Maquinas y aparatos para llenar, cerrar, tapar, taponar o etiquetar botellas | 400.050 | 8.597 |
| 5 | Los demás invertebrados acuáticos, excepto crustáceos, aptos para la alimentación humana, congelado, | 504.806 | 3.084 |
| 6 | Merluza común descabezada y eviscerada, congelada, excluido hígado, huevas y lechas | 7.833.278 | 3.041 |
| 7 | Los demas tornos y cabrestantes, excepto con motor eléctrico | 345.944 | 2.451 |
| 8 | Centolla congelada | 644.451 | 1.798 |
| 9 | Las demás manufacturas de galio, hafnio, indio, niobio y renio | 1.833.470 | 1.503 |
| 10 | Bulbos de lilium, en vegetación o en flor | 1.252.764 | 1.067 |
| 11 | Los demás jugos de frutas y hortalizas, sin fermentar y sin adición de alcohol, incluso con azúcar u otro | 1.307.933 | 792 |
| 12 | Caracoles, preparados o conservados. | 633.379 | 697 |
| 13 | Los demás caballos vivos | 798.050 | 657 |
| 14 | Sulfato de potasio | 3.433.557 | 655 |
| 15 | Partes de aparatos para filtrar o depurar líquidos o gases | 470.261 | 540 |
| 16 | Las demás cintas magnéticas grabadas, para reproducir sonidos o imágenes, de anchura > a 6.5 mm. | 1.058.186 | 397 |
| 17 | Concentrados sin tostar de molibdeno. | 166.133.330 | 385 |
| 18 | Fuselajes para aviones y sus partes, para aparatos de las subpartidas 88.01 u 88.02 | 897.452 | 382 |
| 19 | Cloruro de cobre (cuproso) | 1.170.402 | 286 |
| 20 | Trozos de merluza | 678.104 | 261 |
| | Principales Exportaciones No Tradicionales | 191.872.297 | 425 |
| | Exportaciones Totales No Tradicionales | 1.211.929.115 | 38,1 |

Fuente: Elaboración Dirección de Estudios, DIRECON en base a datos del Banco Central de Chile VMG
 NOTA: Se consideraron aquellos productos cuya diferencia en monto fuera superior o igual a 300.000 dólares anuales. El monto indicado en el cuadro corresponde al valor exportado del producto en el período señalado

2.4 Principales productos no tradicionales exportados según su participación relativa

La canasta de productos no tradicionales está muy diversificada, y esto puede apreciarse al considerar que tan sólo 22 productos en el primer período y 26 en el segundo superan el 1% de participación relativa respecto de los más de 2.800 productos no tradicionales exportados a la Unión Europea. Algunos principales productos de esta canasta también constituyen los principales productos de las exportaciones totales de Chile a la Unión Europea, como los vinos, el nitrato de potasio, los salmones y el molibdeno. Este último ha ido aumentando su importancia relativa período tras período, ubicándose finalmente en el año 2004 en el primer lugar con un 13,7% del total exportado no tradicional a la UE.

Si bien, en general, se mantienen antes y después del Acuerdo de Asociación los mismos productos, se han experimentado ciertos cambios en el ranking que cada uno poseía en los distintos períodos considerados. En el año anterior a la entrada en vigencia del Tratado, los filetes de merluza congelados se encontraban dentro de los primeros 10 productos no tradicionales exportados a la UE, situación que no se repitió en el primer año de vigencia ni en los meses comprendidos entre febrero y septiembre de 2004, ya que se ubicaron en el lugar 18° y 43°, respectivamente. Sí, hubo otros productos que tomaron mayor connotación (por su mayor participación relativa en las exportaciones no tradicionales totales a la UE) con el Acuerdo de Asociación. Como ejemplo, la merluza del sur congelada que en el año anterior al Acuerdo se ubicó en el lugar 12 pasó en el primer período al lugar 9, ocupando entre los meses de febrero-septiembre del 2004 el lugar 15. El maíz para la siembra que tomó el 9° lugar dentro de este ranking en lo que va del segundo período de análisis, tuvo una trayectoria ascendente ocupando en el primer año de vigencia del Acuerdo de Asociación el lugar 32°.

CUADRO 11. Principales productos no tradicionales exportados según su participación relativa. Período Febrero–Enero 2002–2003 y Febrero–Septiembre 2004 (cifras en dólares FOB de cada año, y porcentajes)

| RK Principales Productos No Tradicionales Febrero 2002 - Enero 2003 | Monto | % |
|--|----------------------|--------------|
| 1 Vino Cabernet sauvignon, capacidad inferior o igual a 2 lts. | 94.300.216 | 8,8 |
| 2 Vino Merlot, capacidad inferior o igual a 2 lts. | 48.338.085 | 4,5 |
| 3 Vino Chardonnay, capacidad inferior o igual a 2 lts. | 44.720.309 | 4,2 |
| 4 Nitrato de potasio | 37.890.066 | 3,5 |
| 5 Filetes de salmones del Atlántico y Danubio, congelados. | 37.326.815 | 3,5 |
| 6 Concentrados sin tostar de molibdeno. | 35.082.359 | 3,3 |
| 7 Vino Sauvignon blanc, capacidad inferior o igual a 2 lts. | 28.256.886 | 2,6 |
| 8 Los demás vinos tintos | 23.915.448 | 2,2 |
| 9 Filetes de merluza común, congelados. | 22.576.521 | 2,1 |
| 10 Las demás cenizas y residuos (excepto de siderurgia) que contengan principalmente plata | 21.674.419 | 2,0 |
| Subtotal Principales Productos No Tradicionales | 394.081.124 | 36,7 |
| Exportaciones Totales No Tradicionales | 1.074.772.149 | 100,0 |
| Principales Productos No Tradicionales Febrero 2003 - Enero 2004 | Monto | % |
| 1 Vino Cabernet sauvignon, capacidad inferior o igual a 2 lts. | 99.265.960 | 7,6 |
| 2 Concentrados sin tostar de molibdeno. | 69.602.288 | 5,3 |
| 3 Vino Merlot, capacidad inferior o igual a 2 lts. | 50.376.804 | 3,8 |
| 4 Vino Chardonnay, capacidad inferior o igual a 2 lts. | 48.482.175 | 3,7 |
| 5 Las demás cenizas y residuos (excepto de siderurgia) que contengan principalmente plata | 38.976.781 | 3,0 |
| 6 Nitrato de potasio | 37.581.125 | 2,9 |
| 7 Vino Sauvignon blanc, capacidad inferior o igual a 2 lts. | 34.520.102 | 2,6 |
| 8 Los demás vinos tintos | 32.834.792 | 2,5 |
| 9 Merluza del sur descabezada y eviscerada, congelada, excluido hígado, huevas y lechas | 31.793.479 | 2,4 |
| 10 Filetes de salmones del Atlántico y Danubio, congelados. | 30.527.412 | 2,3 |
| Subtotal Principales Productos No Tradicionales | 473.960.918 | 36,1 |
| Exportaciones Totales No Tradicionales | 1.312.546.974 | 100,0 |
| Principales Productos No Tradicionales Febrero 2004 - Septiembre 2004 | Monto | % |
| 1 Concentrados sin tostar de molibdeno. | 166.133.330 | 13,7 |
| 2 Vino Cabernet sauvignon, capacidad inferior o igual a 2 lts. | 69.399.538 | 5,7 |
| 3 Nitrato de potasio | 45.848.180 | 3,8 |
| 4 Filetes de salmones del Atlántico y Danubio, congelados. | 38.698.571 | 3,2 |
| 5 Vino Merlot, capacidad inferior o igual a 2 lts. | 37.906.398 | 3,1 |
| 6 Vino Chardonnay, capacidad inferior o igual a 2 lts. | 37.148.380 | 3,1 |
| 7 Los demás vinos tintos | 36.631.585 | 3,0 |
| 8 Vino Sauvignon blanc, capacidad inferior o igual a 2 lts. | 29.167.544 | 2,4 |
| 9 Cartulinas | 26.248.718 | 2,2 |
| 10 Maíz (híbridos) para siembra. | 25.436.160 | 2,1 |
| Subtotal Principales Productos No Tradicionales | 512.618.404 | 42,3 |
| Exportaciones Totales No Tradicionales | 1.211.929.115 | 100,0 |

Fuente: Elaboración: Dirección de Estudios, DIRECON en base a datos del Banco Central de Chile

IVMG/vmg

2.5 Principales nuevos productos no tradicionales

Se definen como nuevos productos no tradicionales aquellos que no registraron ventas a la UE hasta el año 2002 inclusive. De esta canasta de productos, se identifican como principales a aquellos cuyo valor fue mayor o igual a 300.000 dólares anuales. Como el análisis del año 2004 sólo contempla el período comprendido entre febrero y septiembre, no constituyendo un año completo, en este caso se procedió a determinar proporcionalmente el criterio de selección de los principales nuevos productos no tradicionales, quedando incluidos aquellos con exportaciones mayores o iguales a 200.000 dólares.

CUADRO 12. Principales nuevos productos no tradicionales. Período Febrero 2002–Enero 2003 y Febrero–Septiembre 2004 (cifras en dólares FOB)

| RK | Principales Nuevos Productos No Tradicionales Febrero 2003 - Enero 2004 | Monto | % |
|----|--|----------------------|--------------|
| 1 | Cuartos traseros de bovinos, deshuesados, frescos o refrigerados | 2.262.440 | 0,2 |
| 2 | Los demás barcos po. transporte de mercan, de ton bruto > a 3500 ton y/o 120 mts o más de eslora | 2.176.227 | 0,2 |
| 3 | Los demás mostos concentrados de uva, tintos | 2.024.929 | 0,2 |
| 4 | Minerales de cinc y sus concentrados. | 1.962.723 | 0,1 |
| 5 | Camiones, motor de émbolo (pistón), de encendido por compresión (diesel o semidiesel), con capacidad de ca | 1.496.459 | 0,1 |
| 6 | Filetes de anchoveta, secos, salados o en salmuera, sin ahumar | 1.277.195 | 0,1 |
| 7 | Los demás papeles, de gramaje en fibras> al 10% del peso , en bobinas (rollos), para impresiones | 721.480 | 0,1 |
| 8 | Hojas para chapado y contrachapado, de las demás coníferas, de espesor <= a 6 mm | 415.257 | 0,0 |
| 9 | Los demás langostinos conservados en recipientes herméticos cerrados | 404.199 | 0,0 |
| 10 | Filetes de albacora, frescos o refrigerados | 392.729 | 0,0 |
| 11 | Los demás telares, para tejidos, de anchura > 30 cm., de lanzadera, sin motor | 338.464 | 0,0 |
| 12 | Camiones-grua, con capacidad de levante > a 1500 ks | 330.205 | 0,0 |
| 13 | Cloruro de potasio | 317.082 | 0,0 |
| 14 | Los demás maíces, excepto para siembra. | 312.700 | 0,0 |
| 15 | Las demás armas de guerra, excepto los revólveres, pistolas y armas blancas | 308.500 | 0,0 |
| 16 | Máquinas de sondeo o perforación autopropulsadas, de oruga | 304.704 | 0,0 |
| | Exportaciones Principales Nuevos Productos No Tradicionales | 15.045.293 | 1,1 |
| | Exportaciones Nuevos Productos No Tradicionales | 24.106.174 | 1,8 |
| | Exportaciones Totales No Tradicionales | 1.312.546.974 | 100,0 |
| | Principales Nuevos Productos No Tradicionales Febrero 2004 - Septiembre 2004 | Monto | % |
| 1 | Las demás máquinas y aparatos de imprimir tipográficos, excepto las alimentadas con bobinas | 1.600.060 | 0,1 |
| 2 | Desperdicios y residuos de platino o de chapado (plaqué) de los demás metales preciosos | 1.390.024 | 0,1 |
| 3 | Máquinas y aparatos para quebrantar, triturar o pulverizar | 495.500 | 0,0 |
| 4 | Las demás que contengan, por lo menos, un tablero de partículas de coníferas | 249.509 | 0,0 |
| 5 | Cobre de cementacion (cobre precipitado) | 243.146 | 0,0 |
| 6 | Excavadoras continuas de cuchara, garras o cangilones excavadores | 214.260 | 0,0 |
| | Exportaciones Principales Nuevos Productos No Tradicionales | 4.192.499 | 0,6 |
| | Exportaciones Nuevos Productos No Tradicionales | 7.871.581 | 0,3 |
| | Exportaciones Totales No Tradicionales | 1.211.929.115 | 100,0 |

Fuente: Elaboración: Dirección de Estudios, DIRECON en base a datos del Banco Central de Chile

VMG/vmg

NOTA: Se consideran principales nuevos productos a aquellos que no han exportados a la UE15 desde el año 2002 inclusive y cuyo valor sea mayor o igual a 300.000 dólares anuales (para el caso de febrero – septiembre de 2004 se considera el valor proporcional que es de 200.000 dólares)

En el primer año bajo el Acuerdo de Asociación, 639 nuevos productos no tradicionales equivalentes a 24,1 millones de dólares fueron exportados a la UE, representando el 1,8% del valor total de las exportaciones no tradicionales. El 62% en valor, de estos nuevos productos, registraron ventas por sobre los 300.000 dólares totalizando en conjunto una cifra superior a los 15 millones de dólares, y representando el 1% de las exportaciones no tradicionales totales del período⁸.

En el período febrero–septiembre de 2004 se exportaron 334 nuevos productos no tradicionales, equivalentes a 7,9 millones de dólares, y representaron apenas el 0,6% del valor total de las exportaciones no tradicionales a la Unión Europea. Los principales nuevos productos, es decir aquellos cuyo valor fue igual o superior a 200.000 dólares, correspondieron solo a 6 y en conjunto sumaron 4,2 millones de dólares, representando más del 53% del total de nuevos productos, en valor, y el 0,3% del valor total de las exportaciones no tradicionales a la UE (véase cuadro).

⁸ Vale decir, en el período febrero 2003-enero 2004 se identificaron 639 nuevos productos y solo 16 de ellos registraron ventas por sobre los US\$ 300.000 anuales.

3. Análisis de las empresas exportadoras

El número de empresas exportadoras a la Unión Europea ha crecido en el período de vigencia del Acuerdo de Asociación. En efecto en el cuadro siguiente se observa que el número de nuevas empresas exportadoras⁹ a dicho destino alcanzó a 817 durante el año 2003, y a 713 en el período Febrero-Septiembre de 2004.

**Cuadro 13. EXPORTACIONES DE NUEVAS EMPRESAS
FEBRERO - ENERO : 2003; FEBRERO SEPTIEMBRE 2004**

(Cifras en dólares FOB, de cada período y n° de empresas)

| | Feb 2003-Enero 2004 | Feb - Sept 2004 |
|---|----------------------------|------------------------|
| Monto exportado por nuevas empresas | 90.749.897 | 83.949.146 |
| Nuevas empresas exportadoras | 817 | 713 |
| Total de empresas eportadoras a la Unión Europea | 2.010 | 1.814 |

Fuente: Elaboración Dirección de Estudios, DIRECON (Diciembre 2004), en base a cifras de Aduana

Entre las empresas exportadoras, es relevante destacar el desempeño de dos tipos de éstas. En primer lugar las Pymes que según la definición de CORFO corresponden a las empresas cuyas ventas totales se ubicaron en el rango entre 2.400 UF y 100.000 UF en el año, y las Pymex, que según la definición de ProChile, son aquellas que exportaron entre 50.000 y 7.500.000 dólares anuales.

En el caso del número de este tipo de empresas que han exportado a la Unión Europea, se observa que aumentan entre los períodos 2002-2003 y 2003-2004, siendo mayor la cantidad de Pymex que de Pymes exportadoras. Por su parte, los montos exportados por éstas también presentan una expansión. En efecto, entre los años 2002 y 2003, las exportaciones totales a la UE crecieron en 17,1%, y las exportaciones sin cobre un 24,8%. Los aumentos en los montos exportados de las Pymes y Pymex fueron de 15,2% y 8,8% respectivamente.

Para el período Febrero-Septiembre 2003-2004, el total creció en 61,3%, el total sin cobre 39,7% a la Unión Europea. El aumento de las Pymes y Pymex ha sido 17,9% y 7,9% respectivamente.

En el siguiente cuadro se presenta los montos exportados por este tipo de empresas, las participaciones relativas en el total exportado y en el total sin cobre, y finalmente el número de empresas de cada período.

⁹ Se consideran como nuevas empresas aquellas que no exportaron en el mismo período anterior.

Cuadro 14. EXPORTACIONES DE PYMES Y PYMEX DE CHILE
FEBRERO - ENERO 2002 - 2003; FEBRERO SEPTIEMBRE 2003 - 2004

(Cifras en dólares FOB, de cada período, porcentajes y n° de empresas)

| | 2002 | 2003 | Febrero - Septiembre | |
|-------------------------|---------------|---------------|----------------------|---------------|
| | | | 2003 | 2004 |
| Monto | | | | |
| I Pymes ¹ | 208.608.339 | 240.390.377 | 168.234.732 | 198.393.458 |
| II Pymex ² | 502.085.855 | 546.092.707 | 390.342.647 | 420.998.448 |
| III Total UE15 | 4.297.127.258 | 5.031.274.560 | 3.345.108.229 | 5.396.141.264 |
| IV Total UE15 sin Cobre | 2.421.636.105 | 3.021.144.422 | 2.046.987.887 | 2.858.955.647 |
| I Sobre III | 4,9 | 4,8 | 5,0 | 3,7 |
| I Sobre IV | 8,6 | 8,0 | 8,2 | 6,9 |
| II Sobre III | 11,7 | 10,9 | 11,7 | 7,8 |
| II Sobre IV | 20,7 | 18,1 | 19,1 | 14,7 |
| N° de Empresas | | | | |
| I Pymes ¹ | 835 | 926 | 801 | 872 |
| II Pymex ² | 1.031 | 1.137 | 998 | 1.087 |

(1): Según Corfo Pymes son las empresas que vendieron entre 2.400 UF y 100.000 UF en el año

(2): Según ProChile Pymex son las empresas que exportaron entre 60.000 y 7.500.000 dólares en el año

Elaboración: Dirección de Estudios, DIRECON (Diciembre 2004), en base a cifras de Aduana

4. Análisis de las importaciones

4.1 Valor de las importaciones

Las importaciones desde la Unión Europea representaron un 18,4% del total importado por Chile en los doce meses antes de entrar en vigencia el acuerdo. En el primer año de vigencia alcanzaron un 18,5%, y los meses entre febrero y septiembre de 2004 representaron un 16,1%. El valor importado presenta un aumento de 11,8% entre 2003 y 2002 y un alza de 4,5% entre febrero-septiembre 2003 e iguales meses de 2004.

El valor de las importaciones mensuales desde este origen ha promediado los US\$ 260 millones entre enero 2002 y septiembre 2004. Alcanzando el máximo nivel en abril del 2003, con US\$ 353,1 millones. Los promedios mensuales han sido crecientes en los últimos dos años.

Las importaciones en general están muy vinculadas con los niveles de actividad interna, es por ello que los montos mensuales importados se espera que sigan una trayectoria creciente dadas las optimistas previsiones de crecimiento para el país durante el 2004 y 2005.

Gráfico 3. Importaciones Chile-Unión Europea

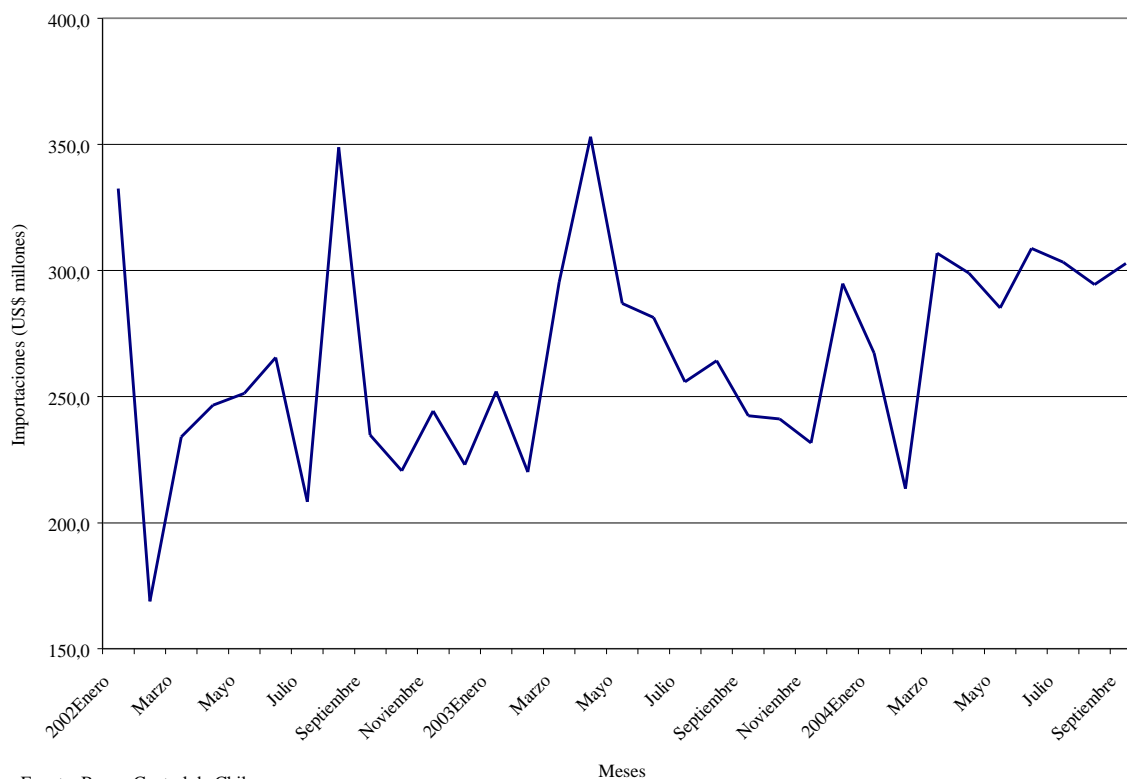

Fuente: Banco Central de Chile

En relación a la importaciones desde los países de la Unión Europea cabe mencionar que siete países concentraron en el año 2004 el 85,2% de las compras de Chile en la UE. Ellos

fueron Alemania (23,0%), España (15,1%), Francia (14,3%), Italia (12,8%), Suecia (7,6%), Holanda (6,2%) e Inglaterra (6,2%).

En relación al ritmo de expansión de las compras de Chile desde los países de la UE, cabe destacar el dinamismo de crecimiento de las importaciones provenientes de Holanda (94,9%), Grecia (73,0%), Suecia (36,1%), España (17,9%), Alemania (10,8%), Austria (8,6%) y Portugal (5,8%). En este grupo de países se han incorporado tres: Grecia, Austria y Portugal, desde los cuales los flujos de importación hasta ahora han sido bastante reducidos.

Cuadro 15

**IMPORTACIONES DE CHILE DESDE LA UNIÓN EUROPEA
FEBRERO - ENERO : 2002 - 2003; FEBRERO SEPTIEMBRE 2003 - 2004**

(Cifras en dólares FOB, de cada año y porcentajes)

| | Monto (CIF) | | | | Participación (%) | | | | Tasas de variación | |
|----------------------|-----------------------|-----------------------|---------------------------|-----------------------|-------------------|--------------|---------------------------|--------------|--------------------|--------------|
| | 2002 | | 2003 | | 2002 | | 2003 | | Anual | Feb-Sept. |
| | 2002 | 2003 | Febrero - Septiembre 2003 | 2004 | 2002 | 2003 | Febrero - Septiembre 2003 | 2004 | 2003 / 2002 | 2004-2003 |
| Unión Europea | 2.929.646.003 | 3.276.178.771 | 2.219.603.932 | 2.321.203.530 | 100,0 | 100,0 | 100,0 | 100,0 | 11,8% | 4,6% |
| Alemania | 714.225.732 | 722.529.859 | 480.837.481 | 532.970.920 | 24,4 | 22,1 | 21,7 | 23,0 | 1,2% | 10,8% |
| Austria | 40.240.797 | 53.178.008 | 34.573.798 | 37.563.411 | 1,4 | 1,6 | 1,6 | 1,6 | 32,1% | 8,6% |
| Bélgica | 96.476.343 | 114.109.186 | 75.751.077 | 71.040.882 | 3,3 | 3,5 | 3,4 | 3,1 | 18,3% | -6,2% |
| Dinamarca | 63.829.260 | 75.808.202 | 57.048.955 | 47.240.254 | 2,2 | 2,3 | 2,6 | 2,0 | 18,8% | -17,2% |
| España | 403.560.274 | 455.664.780 | 296.947.778 | 349.989.867 | 13,8 | 13,9 | 13,4 | 15,1 | 12,9% | 17,9% |
| Finlandia | 106.568.431 | 263.776.388 | 215.163.237 | 109.957.002 | 3,6 | 8,1 | 9,7 | 4,7 | 147,5% | -48,9% |
| Francia | 618.079.396 | 579.656.069 | 396.821.962 | 331.135.311 | 21,1 | 17,7 | 17,9 | 14,3 | -6,2% | -16,6% |
| Grecia | 10.011.627 | 2.957.067 | 1.808.751 | 3.128.517 | 0,3 | 0,1 | 0,1 | 0,1 | -70,5% | 73,0% |
| Holanda | 98.801.549 | 117.189.519 | 73.739.733 | 143.720.897 | 3,4 | 3,6 | 3,3 | 6,2 | 18,6% | 94,9% |
| Inglaterra | 186.341.382 | 179.909.371 | 117.193.887 | 144.428.298 | 6,4 | 5,5 | 5,3 | 6,2 | -3,5% | 23,2% |
| Irlanda | 37.934.904 | 44.331.528 | 30.025.699 | 27.221.098 | 1,3 | 1,4 | 1,4 | 1,2 | 16,9% | -9,3% |
| Italia | 347.796.335 | 390.347.531 | 263.994.740 | 297.984.444 | 11,9 | 11,9 | 11,9 | 12,8 | 12,2% | 12,9% |
| Luxemburgo | 14.031.359 | 13.846.601 | 8.167.772 | 8.308.895 | 0,5 | 0,4 | 0,4 | 0,4 | -1,3% | 1,7% |
| Portugal | 44.795.818 | 53.440.483 | 38.021.663 | 40.227.245 | 1,5 | 1,6 | 1,7 | 1,7 | 19,3% | 5,8% |
| Suecia | 146.952.796 | 209.434.179 | 129.507.399 | 176.286.489 | 5,0 | 6,4 | 5,8 | 7,6 | 42,5% | 36,1% |
| Total Chile | 15.889.430.069 | 17.680.297.435 | 11.433.135.590 | 14.389.170.518 | | | | | 11,3% | 25,9% |

Fuente: Departamento de Estudios, DIRECON (Noviembre 2004), en base a cifras proporcionadas por el Banco Central de Chile

4.2 Principales productos importados según su participación relativa

Los diez principales productos importados desde la Unión Europea han representado el 16,4%, 18% y 14,1% del total en los períodos 2002, 2003 y 2004 respectivamente.

Destacan los productos de rubros industriales, en especial los automóviles, las máquinas y aparatos mecánicos. Es importante destacar la diversificación de las importaciones desde este origen, puesto que en cada período el producto más relevante no sobrepasa el 3%, con excepción del año 2003, en que las máquinas y aparatos para fabricación de pasta de materias fibrosas celulósicas alcanza al 5,6%.

En el próximo cuadro se presentan en orden decreciente los principales productos, su monto y estructura del total en cada período.

CUADRO 16. Principales productos importados según su participación relativa. Período Febrero-Enero 2002-2003 y Febrero-Septiembre 2003-2004 (cifras en dólares CIF de cada año, y porcentajes de participación)

| Princ Productos según participación 2002 | Monto (US\$) | % |
|--|----------------------|---------------|
| Automóviles de turismo, de cilindrada > a 1500 cm3 pero <= a 3000 cm3 | 80.784.199 | 2,76% |
| Automotores para vías férreas, con fuente externa de electricidad | 69.571.559 | 2,37% |
| Los demás filtros depuradores de agua | 61.487.478 | 2,10% |
| Beta-caroteno y otras materias colorantes carotenoides | 55.542.004 | 1,90% |
| Los demás medicamentos (excepto los de partida 30.02, 30.05 o 30.06) | 45.740.673 | 1,56% |
| Los demás aparatos emisores con aparato receptor incorporado | 45.612.650 | 1,56% |
| Las demás maquinas y aparatos mecánicos con función propia, | 36.821.339 | 1,26% |
| Partes o piezas o conjuntos destinados a la armadura o ensamblaje de vehículos | 32.186.518 | 1,10% |
| Neumáticos nuevos de caucho con alto relieves, del tipo usado en automotores | 28.628.603 | 0,98% |
| Tapones de corcho natural. | 23.589.253 | 0,81% |
| Subtotal | 479.964.274 | 16,38% |
| IMPORTACIONES 2002 | 2.929.646.003 | 100% |
| Princ Productos según participación 2003 | Monto (US\$) | % |
| Maquinas y aparatos para fabricacion de pasta de materias fibrosas celulósicas | 183.805.711 | 5,61% |
| Automóviles de turismo, de cilindrada > a 1500 cm3 pero <= a 3000 cm3 | 89.268.577 | 2,72% |
| Beta-caroteno y otras materias colorantes carotenoides | 78.654.888 | 2,40% |
| Automotores para vías férreas, con fuente externa de electricidad | 53.540.840 | 1,63% |
| Los demás medicamentos (excepto los de partida 30.02, 30.05 o 30.06) | 47.732.352 | 1,46% |
| Calderas de vapor, acuotubulares, con producción de vapor > a 100 t por hora | 36.391.440 | 1,11% |
| Neumáticos nuevos de caucho con alto relieves, del tipo usado en automotores | 30.733.523 | 0,94% |
| Tapones de corcho natural. | 25.896.320 | 0,79% |
| Teléfonos celulares | 22.384.150 | 0,68% |
| Condensadores para maquinas de vapor. | 22.121.300 | 0,68% |
| Subtotal | 590.529.101 | 18,02% |
| IMPORTACIONES 2003 | 3.276.178.771 | 100% |
| Princ Productos 2004 según participación | Monto (US\$) | % |
| Beta-caroteno y otras materias colorantes carotenoides | 52.479.345 | 2,26% |
| Automóviles de turismo, de cilindrada > a 1500 cm3 pero <= a 3000 cm3 | 44.289.947 | 1,91% |
| Gasolina para vehículos terrestres, sin Pb, de 97 octanos | 40.654.667 | 1,75% |
| Los demás medicamentos (excepto los de partida 30.02, 30.05 o 30.06) | 37.359.617 | 1,61% |
| Teléfonos celulares | 35.226.539 | 1,52% |
| Las demás máquinas y aparatos eléctricos con una función propia ncop. | 27.925.822 | 1,20% |
| Material fijo de vias ferreas o similares, aparatos mecánicos de señalización | 24.141.409 | 1,04% |
| Los demás aparatos emisores con aparato receptor incorporado | 24.101.131 | 1,04% |
| Furgones, motor de émbolo (pistón), de encendido por compresión | 21.402.858 | 0,92% |
| Chasis cabinados motor de émbolo (pistón), de encendido por compresión | 20.923.973 | 0,90% |
| Subtotal | 328.505.308 | 14,15% |
| IMPORTACIONES 2004 | 2.321.203.530 | 100% |

Fuente: Dirección de Estudios, DIRECON (Nov 2004), según datos del Banco Central de Chile

4.3. Principales productos importados según dinamismo¹⁰

Los productos importados en el año 2003, desde la Unión Europea, más dinámicos, alcanzaron a 319 de un total de 5.433, cuyo monto agregado fue de US\$ 1.711 millones, correspondientes al 52,2% de las importaciones desde este origen. Por otra parte, los con mayor dinamismo en el período Febrero-Septiembre 2004 alcanzaron a 302 de un total de 5.077 productos importados. El monto agregado de importaciones con dinamismo en este período es de US\$ 1.215,3 millones, representando el 52,3% del total importado.

La mayoría de los productos dinámicos corresponden al rubro industrial, y al sub rubro de productos metálicos, maquinarias y material eléctrico, y productos químicos. Es destacable que no hay repetición de productos dinámicos en los dos períodos analizados. En el cuadro siguiente se presentan los veinte principales productos ordenados según mayor crecimiento porcentual, con lo que puede ocurrir que hayan algunos que tengan un alto monto absoluto de crecimiento pero que no estén presentados en cuadro.

¹⁰ Se define aquí dinamismo como aquellos que aumentan en más de US\$ 500.000 anuales

CUADRO 17. Principales productos importados según su dinamismo. Período Febrero-Enero 2002-2003 y Febrero-Septiembre 2003-2004 (cifras en dólares CIF de cada año, y porcentajes de crecimiento)

| RK | Principales Productos Febrero 2003 - Enero 2004 | Monto | Variac % |
|-----------|---|----------------------|-----------------|
| 1 | Leche en polvo, sin adición de azúcar niedul, contenido materia grasa > al 26% | 5.203.177 | 4687446,8% |
| 2 | Aceites combustibles destilados (gasoil, diesel oil) | 1.964.559 | 564314,9% |
| 3 | Las demás máquinas de taladrar, de control numérico | 1.620.223 | 412874,5% |
| 4 | Los demas cables, trenzas y similares, de Al sin aislar para electricidad | 1.981.764 | 238845,2% |
| 5 | Calderas de vapor, con prod de vapor > a 100 t por h pero <= a 200 t por h | 36.391.440 | 100190,9% |
| 6 | Papel y cartón Kraft, excepto para escribir, imp, blanqueados, con de fibra de madera > al 95% en | 872.632 | 93360,6% |
| 7 | Los demás óxidos de molibdeno. | 1.172.780 | 58343,8% |
| 8 | Aparatos de radar | 6.053.069 | 42413,4% |
| 9 | Condensadores para maquinas de vapor. | 22.121.300 | 23405,3% |
| 10 | Carbonato de sodio | 997.654 | 19284,5% |
| 11 | Kieserita y epsomita (sulfatos de magnesio naturales) | 1.510.439 | 9401,5% |
| 12 | Máquinas de hendir, rebanar o desenrollar | 4.824.246 | 8280,4% |
| 13 | Copolímeros, excepto del acetato de vinilo | 559.890 | 7598,4% |
| 14 | Las demás maquinas de colar (moldear), para metalurgia, acerías o fundiciones | 1.845.309 | 5155,9% |
| 15 | Los demas productos laminados planos, acero inoxidable, de ancho >=a 600 mm | 861.779 | 4403,4% |
| 16 | Los demás productos de hierro cincados de otro modo, ancho 600 mm | 2.558.449 | 4270,1% |
| 17 | Maquinas y aparatos para la fabricación de pastas alimenticias | 2.587.829 | 3970,5% |
| 18 | Hidróxido de aluminio. | 2.210.841 | 3231,0% |
| 19 | Las demás tintas de imprimir,excepto negras. | 1.594.104 | 2361,7% |
| 20 | Las demás máquinas para trabajar madera o corcho | 871.985 | 1951,0% |
| | Principales Importaciones | 97.803.469 | 16614% |
| | Importaciones totales desde UE | 3.276.178.771 | 11,8% |
| RK | Principales Productos Febrero 2004 - Septiembre 2004 | Monto | Variac % |
| 1 | Las demás turbinas de vapor de potencia <= a 40 mw | 3.931.105 | 398188,2% |
| 2 | Concentrados tostados de molibdeno. | 793.067 | 246194,1% |
| 3 | Generadores de corriente alterna (alternadores), de potencia > a 1500 kVA pero <= a 7500 kVA | 1.433.409 | 83480,7% |
| 4 | Los demás grupos electrógenos, acondicionados por turbinas de gas | 3.950.187 | 51862,5% |
| 5 | Tiovivos, casetas de tiro y demás atracciones de feria; teatros ambulantes | 828.640 | 26979,7% |
| 6 | Puentes (incluidas las vigas) rodantes, sobre soporte fijo | 1.223.508 | 18284,8% |
| 7 | Puentes y partes de puentes, de fundicion, de hierro o de acero | 701.533 | 16919,2% |
| 8 | Las demás materias colorantes de origen vegetal o animal | 1.141.358 | 5605,6% |
| 9 | Máquinas de aserrar, con sierras de cintas | 2.639.294 | 5111,8% |
| 10 | Cortadoras y arrancadoras de carbón o rocas y máquinas para hacer túneles o galerías | 2.101.435 | 3276,0% |
| 11 | Partes de generadores de gases y depuradores | 657.142 | 3252,9% |
| 12 | Las demas placas, paneles, losetas, tejas y similares | 1.526.856 | 3252,1% |
| 13 | Los demás productos planos de He o acero sin alea, sin enrollar, simplemente laminados en calie | 1.847.553 | 2875,5% |
| 14 | Los demás computadores digitales, con al menos una cpu y, aunque combinadas, una unidad de er | 1.444.250 | 2680,1% |
| 15 | Telefericos (incluidos telesillas) y sus mecanismos de tracción | 791.324 | 1947,2% |
| 16 | Las demás máquinas para curvar, enderezar o aplanar metales, de control numérico | 640.800 | 1943,9% |
| 17 | Máquinas y aparatos de imprimir, offset, alimentadas con bobinas | 7.701.380 | 1851,5% |
| 18 | Baneras, de fundicion,incluso esmaltadas | 1.644.680 | 1756,7% |
| 19 | Las demás máquinas y aparatos eléctricos con una función propia ncop. | 27.925.822 | 1679,6% |
| 20 | Los demás conductores electricos tension > a 1000 V, de Cu | 847.675 | 1504,7% |
| | Principales Importaciones | 63.771.018 | 24,4% |
| | Importaciones totales desde UE | 2.321.203.530 | 4,5% |

Fuente: Elaboración Dirección de Estudios, DIRECON en base a datos del Banco Central de Chile

NOTA: Se consideraron aquellos productos cuya diferencia en monto fuera superior o igual a 500.00 dólares anuales

4.4 Principales nuevos productos importados.

En cuanto a los nuevos productos importados desde la Unión Europea, es decir, aquellos cuyo monto fue nulo durante el año 2002, y que registran internaciones el año 2003, se tiene que estos son 401 nuevos productos, cuyas importaciones ascienden a US\$ 71,6 millones. El mayor monto individual de US\$ 17,1 millones, corresponde a coches de viajeros y furgones de equipaje. Los diez principales productos de este año son el 1,94% del total y los 401 nuevos productos alcanzan a 2,19% del total importado. Por otro lado los nuevos productos que entraron en el período Febrero-Septiembre 2004, son 144 productos, siendo el principal la gasolina sin plomo de 97 octanos para vehículos terrestres, con un valor de US\$ 40,6 millones respectivamente. La totalidad de los nuevos productos suma US\$ 57,1 millones representando el 2,46% y los diez principales nuevos productos alcanzan a US\$ 54,9 millones con el 2,37% del total importado desde la Unión Europea

Cuadro 18. Principales nuevos productos importados, Período Febrero 2003-Enero 2004 y Febrero 2004-Septiembre 2004

| RK | Principales Nuevos Productos Importados Febrero 2003-Enero 2004 | Monto | % |
|----|--|----------------------|----------------|
| 1 | Coches de viajeros, furgones de equipaje, coches correo y demás coches especiales, para vías férreas | 17.176.424 | 0,52% |
| 2 | Los demás barcos cisterna de tonelaje bruto > a 3500 ton y/o 120 mts. o más de eslora | 15.321.430 | 0,47% |
| 3 | Las demás turbinas de vapor de potencia > 40 mw | 9.382.249 | 0,29% |
| 4 | Las demás calderas de vapor, acuotubulares, con producción de vapor > a 200 t por hora | 9.026.204 | 0,28% |
| 5 | Papel semiquímico para acanalar | 3.264.983 | 0,10% |
| 6 | Los demás barcos contenedores p. el transporte de mercancías o para transporte mixto de personas y | 2.643.914 | 0,08% |
| 7 | Barcos de pesca con capacidad de bodega <= a 500 t | 2.436.539 | 0,07% |
| 8 | Los demás bojes y "bissels" , de vehículos para vías férreas o similares | 2.024.282 | 0,06% |
| 9 | Los demás vehículos para el transporte fuera de carretera motor de émbolo (pistón), de encendido po | 1.450.000 | 0,04% |
| 10 | Suero de mantequilla, leche y nata cuajadas, kefir y demás leches y natas fermentadas o acidificadas | 891.397 | 0,03% |
| | Importaciones Principales Nuevos Productos | 63.617.422 | 1,94% |
| | Importaciones Nuevos Productos | 71.656.210 | 2,19% |
| | Importaciones Totales | 3.276.180.774 | 100,00% |
| RK | Principales Nuevos Productos Importados Febrero 2004-Septiembre 2004 | Monto | % |
| 1 | Gasolina para vehículos terrestres, sin Pb, de 97 octanos | 40.654.667 | 1,75% |
| 2 | Gasolina para vehículos terrestres, sin Pb, de 93 octanos | 6.522.762 | 0,28% |
| 3 | Los demás grupos electrógenos | 2.430.449 | 0,10% |
| 4 | Pieles y otros partes de aves, en bruto o simplemente limpiados, desinfectados | 1.834.855 | 0,08% |
| 5 | Los demás desperdicios y desechos de papel | 1.162.840 | 0,05% |
| 6 | Mero descabezado y eviscerado, congelado, excluido hígado, huevas y lechas | 609.334 | 0,03% |
| 7 | Harina, polvo y pellets, de carne o despojos; chicharrones, impropios para la alimentación humana | 540.090 | 0,02% |
| 8 | Los demás productos de pescado, crustáceos, moluscos u otros invertebrados acuáticos, impropios p: | 463.166 | 0,02% |
| 9 | Los demás papeles, de gramaje en fibras > al 10% del peso , en bobinas (rollos), para seguridad | 420.682 | 0,02% |
| 10 | Los demás tabacos total o parcialmente desvenados | 329.984 | 0,01% |
| | Importaciones Principales Nuevos Productos | 54.968.829 | 2,37% |
| | Importaciones Nuevos Productos | 57.199.994 | 2,46% |
| | Importaciones Totales | 2.321.203.530 | 100,00% |

Fuente: Elaboración Dirección de Estudios, Direcon en base a datos del Banco Central de Chile

5. Efecto del euro en el comercio con la Unión Europea

Evolución reciente del euro

La trayectoria del peso chileno respecto del euro y del dólar mostró una sensible depreciación en el curso del año 2002. A partir de junio del año 2003 en el caso del euro y de febrero de ese año en el caso del dólar, el fenómeno se revirtió con un fortalecimiento creciente del peso respecto de ambas monedas.

Durante los meses de vigencia del Acuerdo de Asociación Chile Unión Europea, el euro se ha apreciado sostenidamente respecto del dólar. En mayo del 2003, el euro llegó a los niveles que tuvo en enero de 1999, cuando ingresó como moneda común en el mercado europeo, acentuando en los meses siguientes su apreciación respecto del dólar. Desde febrero del 2003 hasta octubre de este año, la caída del precio del dólar expresado en euros ha sido de 15,0%.

Al examinar la evolución del euro en pesos chilenos, es necesario también contemplar las fluctuaciones que la moneda chilena ha tenido respecto del dólar. Como es posible apreciar en el siguiente gráfico, el peso experimentó una apreciación respecto del dólar a partir de marzo del año 2003 que se prolongó hasta enero de este año. Posteriormente el precio del dólar expresado en pesos aumentó moderadamente entre los meses de febrero a agosto de este año, cayendo nuevamente en los meses recientes de septiembre y octubre.

Gráfico 4: Evolución reciente del euro y del dólar respecto del peso.

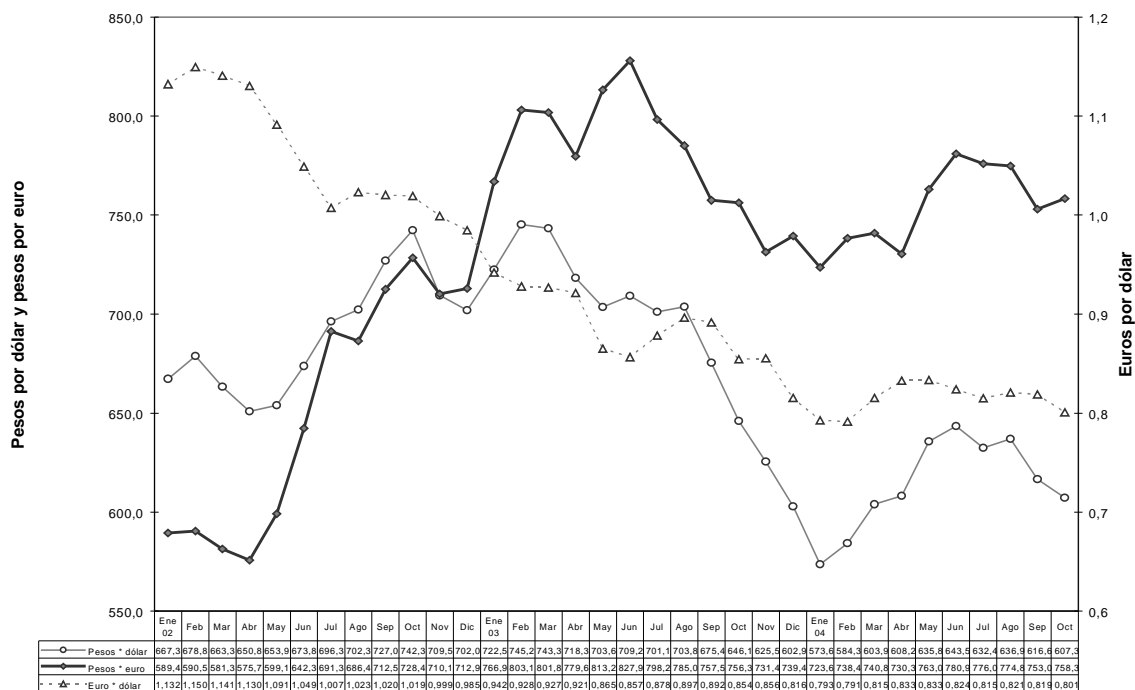

Fuente: Departamento de Estudios I.F.C., DIRECON (Noviembre 2004) en base a cifras del Banco Central de Chile

Por su parte el euro expresado en pesos experimentó un valor creciente a contar de mayo del año 2002 en adelante, continuando en el año 2003 hasta el mes de junio, disminuyendo moderadamente en los meses siguientes. El alza total del precio del euro expresado en pesos en el período febrero del año 2003 a enero del 2004, respecto de iguales meses del año anterior fue de 16,4%, constituyendo esta depreciación del peso un aliciente para la orientación de las exportaciones hacia los mercado de la Unión Europea. En el año 2004, en cambio, en los meses de febrero a septiembre el precio del euro expresado en pesos cayó en promedio en un 4,9%, respecto al precio mantenido en igual período del año 2003.

Este resultado refleja para el año 2004 una mayor abundancia de euros en el mercado de divisas nacional, influenciado por un saldo creciente en balanza comercial de Chile con la Unión Europea. La moderada apreciación del peso respecto del euro en estos últimos meses ha actuado favoreciendo las importaciones chilenas proveniente de los mercados de la UE.

Efectos estimados de la evolución del peso respecto del euro, en las exportaciones chilenas orientadas hacia la Unión Europea.

El crecimiento en valor de las exportaciones en el primer año de vigencia del Acuerdo de Asociación entre Chile y la Unión Europea (febrero 2003 a enero 2004) fue de un 17,1%, mientras en los meses de febrero a septiembre de este año el aumento de las exportaciones hacia la Unión Europea fue considerable, alcanzando a una tasa de 61,3% de crecimiento, medido en doce meses. Con ello, aumentó la participación relativa de la Unión Europea en las exportaciones nacionales totales pasando de un 24,2% en el 2003 a un 25,9% en los meses de enero a septiembres del 2004.

La estimación de un índice de tipo de cambio real bilateral pesos-euro¹¹ ha permitido cuantificar la evolución de los precios relativos, comparando aquellos de la zona euro expresados en pesos con los precios a nivel del consumidor de Chile. Este indicador que resulta apropiado para medir la evolución de la competitividad por los precios en los flujos de comercio entre Chile y la Unión Europea, ha mostrado una evolución similar a la experimentada por el tipo de cambio nominal, dada una trayectoria entre el IPC de la zona euro y el IPC chileno, bastante simétrica.

¹¹ Este índice mide la evolución de precios relativos entre el nivel de precios externos que enfrenta el país en la zona euro (expresado en pesos) y el nivel de precios interno medido también en moneda nacional. Se expresa a través de la siguiente ecuación:

$$TCR = \frac{TCN * P^*}{P}$$

- P* representa el índice de precios al consumidor, zona euro, expresado en euros;
TCN corresponde al tipo de cambio nominal (pesos por euro) que permite expresar el índice de precios al consumidor de la zona euro, en pesos;
P representa el índice de precios al consumidor de Chile, medido en moneda nacional.

El índice del tipo de cambio real bilateral creció en promedio en un 15,9% en el año 2003 respecto del año anterior (considerando febrero 2003 a enero 2004 respecto de iguales meses del año anterior). En el año 2004, durante los meses de febrero a septiembre, este índice del tipo de cambio real cayó en promedio en un 3,5% respecto a igual período del año anterior.

Gráfico 5. Índice del tipo de cambio real bilateral. Pesos por euro.

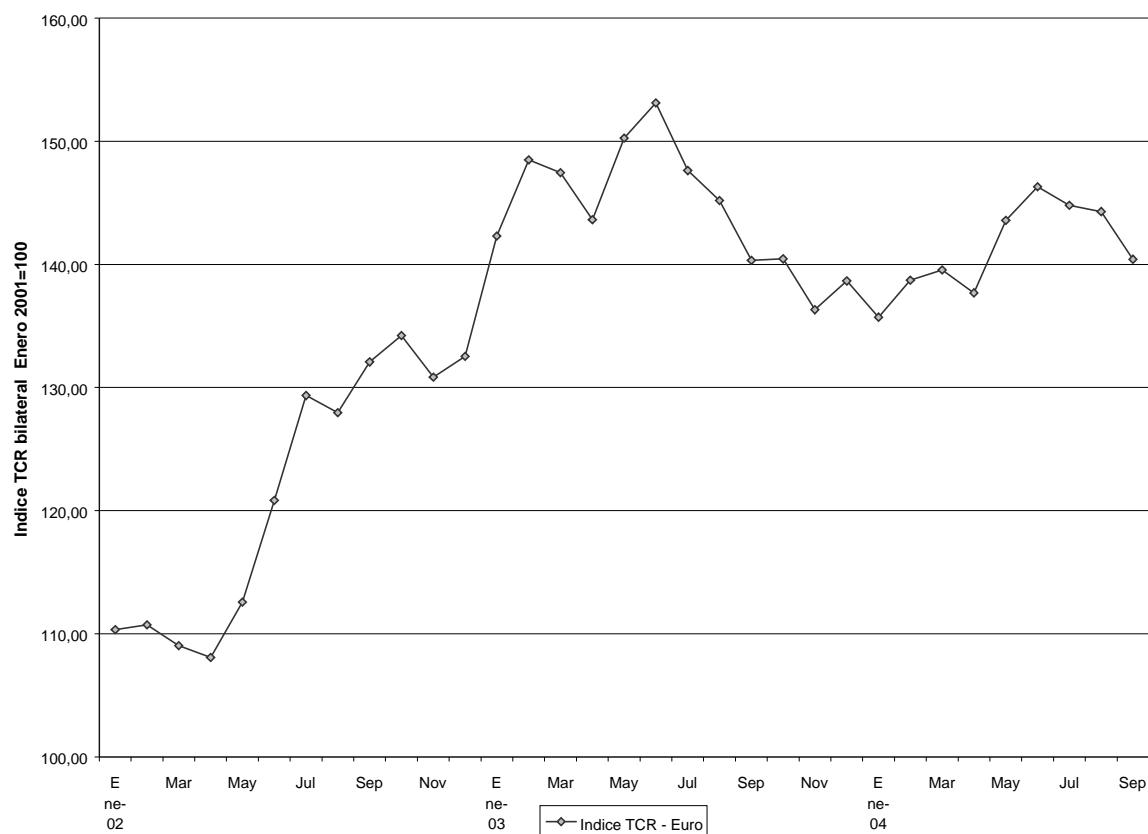

Fuente: Departamento de Estudios I.F.C. DIRECON (Noviembre 2004) en base a cifras del Banco Central de Chile.

Dada la rebaja arancelaria inmediata de un 85,0% del universo arancelario, obtenido con la entrada en vigencia del Acuerdo de Asociación Chile Unión Europea y el sensible aumento en el precio internacional de las exportaciones de los principales rubros exportados por Chile hacia Europa en el año 2004, el efecto negativo de la evolución del tipo de cambio real bilateral del año 2004 no influyó en los resultados de expansión de *los volúmenes de exportación de Chile a la Unión Europea* que se incrementaron en un 17,2% en el período de los tres primeros trimestres de este año, respecto de igual período del año anterior. En el año 2003 los volúmenes exportados a la Unión Europea crecieron en un 5,1% bajo la influencia favorable de un aumento del tipo de cambio real que creció en promedio en doce meses en un 15,9%.

Por otra parte, el efecto de crecimiento de la demanda externa proveniente de la zona euro ha tenido una repercusión importante en los volúmenes exportados en el año 2004 y siguientes, dada una expansión del PIB de la zona euro estimada en 2,2% para el año 2004, tasa de crecimiento del PIB que se prevé se mantenga en el año 2005. Ello contrasta con un crecimiento del PIB de sólo 0,8% en el año 2002 y de 0,5% en el año 2003.

El coeficiente de elasticidad- ingreso de las exportaciones orientadas a la Unión Europea se estimó en 3,29 para un horizonte de largo plazo (cinco trimestres)¹². Esta estimación evidencia la gran sensibilidad de los productos chilenos a la trayectoria del ingreso de los países de la zona euro, ya que la elasticidad estimada estaría indicando que una caída del PIB significaría un duro revés para las exportaciones nacionales.

Efectos estimados de la evolución del peso respecto del euro en las importaciones chilenas provenientes de la Unión Europea.

En relación a las importaciones desde la Unión Europea cuyo crecimiento en valor alcanzó a un 11,8% en el año 2003 (feb 03 - ene 04) y a un 4,6% en los meses de febrero a septiembre del año 2004 respecto a igual período del año anterior, *se estimó que en volúmenes* esta expansión correspondió a un 8,4% y a un 1,1% respectivamente.

El efecto de un aumento del índice del tipo de cambio real bilateral en el año 2003, debiese haber repercutido negativamente en la evolución de los volúmenes importados. Dado un coeficiente estimado de elasticidad precio de corto plazo de las importaciones de -0.36 ¹³, un aumento del índice de tipo de cambio real bilateral de 15,9% en el año 2003 (feb 03-ene 04) podría haber reducido en ese año los volúmenes importados. Sin embargo, ello no ocurrió así debido a la recuperación de la actividad económica de Chile. En efecto, con un coeficiente de elasticidad ingreso de largo plazo de las importaciones estimado en 1.8, el efecto de un aumento del PIB interno de 3,3% en el año 2003, podría haber influido en un aumento de las importaciones provenientes de la Unión Europea en un 5,9%.

En el año 2004 el fenómeno que se ha planteado es diferente, con una pequeña caída del índice del tipo de cambio real bilateral de 3,5% entre los meses de febrero a septiembre, el efecto sobre las importaciones positivo habría correspondido a un aumento de los volúmenes importados de 1,26%.

El efecto ingreso debiese haber incrementado los volúmenes importados en un 9,9%, dado el coeficiente de elasticidad ingreso de largo plazo de las importaciones y un crecimiento esperado del PIB en torno al 5,5% para el año 2004. Pero tampoco los flujos de importaciones alcanzaron este ritmo, pues es probable que factores asociados a la competitividad precio de las importaciones provenientes de otras regiones, han originado desvíos de los flujos de importación, adquiriendo volúmenes más elevados desde otros países.

¹² Carlos Noton “Estimación de las demandas por exportaciones chilenas en los mercados de Estados Unidos, Japón y Unión Europea”. Departamento de Estudios, DIRECON. (2001).

¹³ Carlos Noton “Estimación de la demanda por importaciones en Chile 1982-2001”. Departamento de Estudios. DIRECON. (2001).

Cabe destacar que la expansión total de los volúmenes de importación de Chile provenientes del mundo crecieron en este período febrero septiembre del 2004 en 21,6%, respecto de igual período del año anterior.

6. Inversión extranjera directa

La inversión extranjera materializada (DL 600) proveniente de los países miembros de la Unión Europea (UE) se ha comportado con grandes variaciones entre el período 1994 a agosto del corriente año, según datos del Comité de Inversiones Extranjeras. Este comportamiento inestable es propio de este tipo de instrumentos cuyos proyectos que la componen poseen diferentes puntos de maduración.

El nivel más alto conseguido en el período señalado fue en 1999 en que la inversión materializada con origen en la UE alcanzó el monto de 5.960,9 millones de dólares de ese año. En tanto, la misma medida alcanzó tan solo los 433,6 millones de dólares en el año 1994, mientras que los registros para el año en curso muestran que hasta el mes de agosto la inversión materializada ha logrado entradas de capitales por 4.102,7 millones de dólares.

El nivel que se está consiguiendo en este año 2004 está fuertemente influenciado por las inversiones provenientes de España, ya que se concretó una transferencia de recursos desde Endesa Internacional S.A. (Endesa España) a sus filiales en Chile Elesur S.A., Enersis S.A y Pangué S.A por 2.152,1 millones de dólares. Otra importante operación fue la venta que realizó Telefónica CTC Chile a Telefónica de España respecto de su filial de telefonía móvil por un monto de 1.359,5 millones de dólares.

Cabe destacar que, independiente de lo anterior, España se ha caracterizado por concentrar altos niveles de inversión en Chile respecto de sus pares de la UE. La inversión materializada acumulada desde 1994 hasta agosto de 2004 proveniente de España ha superado el 57% de la inversión total acumulada desde la UE para el mismo lapso de tiempo. Otros países miembros de la Unión que se han destacado por su participación relativa en la inversión materializada en Chile son Italia (6,5%) y el Reino Unido (20%).

El crecimiento de la IED proveniente de la UE ha mostrado fuertes fluctuaciones, con períodos con altas tasas de crecimiento y otros con fuertes retrocesos. En los años 2000 y 2003 se experimentaron fuertes caídas equivalentes a un 88% y 82%, respectivamente. Por otro lado, importantes expansiones caracterizaron los años 1996, 1997, 1999, 2001 y especialmente los primeros ocho meses de 2004 en que se superó la tasa del 1.001% de crecimiento, respecto de iguales meses del año anterior.

Teniendo presente que los aspectos relacionados con inversión contemplados en el Acuerdo de Asociación entre la UE y Chile aún no se han implementado, se hace un breve análisis de la inversión autorizada (DL 600) proveniente de los países de la UE.

En el año 2002, previo a la entrada en vigencia del Acuerdo de Asociación se autorizó un monto de 2.623,8 millones de dólares, que se mantuvo relativamente estable en el año 2003 y que cayó fuertemente en los meses de enero-agosto de 2004 a 869,3 millones de dólares. En tanto, España nuevamente se ubica como el país miembro de la UE con mayor

participación en la inversión autorizada, alcanzando el 89% y 83% durante el año 2003 y el período de análisis del 2004, respectivamente.

CUADRO 19. Inversión extranjera materializada desde la Unión Europea. Período 1994– Agosto 2004 (en miles de US\$ nominales)

| País/período | 1994 | 1995 | 1996 | 1997 | 1998 | 1999 | 2000 | 2001 | 2002 | 2003 | 2004* | TOTAL |
|---------------------|----------------|----------------|------------------|------------------|------------------|------------------|----------------|------------------|------------------|----------------|------------------|-------------------|
| Alemania | 8.675 | 56.313 | (6.630) | 25.800 | 146.920 | 69.135 | 10.633 | 56.322 | 7.902 | 11.422 | 17.684 | 404.176 |
| Austria | 2.111 | 4.959 | 4.489 | 3.785 | 1.931 | (3.794) | 328 | 18 | 13 | 0 | 0 | 13.840 |
| Bélgica | 0 | (750) | 79.954 | 100 | 103.165 | 104.808 | 55.352 | 22.445 | 132.000 | 1.142 | 9.833 | 508.049 |
| Dinamarca | 0 | 0 | 217 | 223 | 0 | (350) | (774) | 4.000 | 1.650 | 2.000 | 0 | 6.966 |
| España | 21.357 | 55.391 | 487.752 | 1.508.354 | 896.077 | 4.579.515 | 642.869 | 386.172 | 247.838 | 122.065 | 3.976.958 | 12.924.348 |
| Finlandia | 241.691 | 139.710 | 56.520 | 6.914 | 36.051 | 8.998 | (434.804) | 0 | 0 | 0 | 0 | 55.080 |
| Francia | 27.156 | 39.327 | 79.773 | 62.563 | 183.272 | 613.339 | 44.480 | 34.382 | 40.709 | 40.957 | 2.060 | 1.168.018 |
| Grecia | 0 | 0 | 0 | 0 | 0 | 0 | 0 | 200 | 6.322 | 0 | 0 | 6.522 |
| Holanda | 10.667 | 39.671 | 121.172 | 463.752 | 196.439 | 168.513 | 119.715 | 88.472 | 40.731 | 2.243 | 672 | 1.252.047 |
| Irlanda | 9.200 | 0 | 500 | 100 | (100) | 0 | 0 | 0 | 0 | 0 | 0 | 9.700 |
| Italia | 7.857 | 5.173 | 324.897 | 18.547 | 5.638 | 51.191 | 96.130 | 919.994 | 29.818 | 6.765 | 0 | 1.466.010 |
| Luxemburgo | 8.275 | 640 | 2.383 | 300 | 922 | 47 | (1.640) | 0 | 0 | 0 | 0 | 10.927 |
| Portugal | 0 | 21 | 345 | 195 | 0 | 1.001 | 1.048 | 0 | (2.048) | 0 | 0 | 562 |
| Reino Unido | 96.590 | 191.950 | 297.656 | 542.129 | 703.791 | 368.240 | 190.164 | 390.480 | 1.504.353 | 129.654 | 94.766 | 4.509.773 |
| Suecia | 0 | 1.069 | 251 | 17.590 | 189 | 265 | 1.276 | 78.817 | 29.285 | 56.250 | 690 | 185.682 |
| Total | 433.579 | 533.474 | 1.449.279 | 2.650.352 | 2.274.295 | 5.960.908 | 724.777 | 1.981.302 | 2.038.573 | 372.498 | 4.102.663 | 22.521.700 |

Elaboración: Dirección de Estudios, DIRECON con datos de CINVER

VMG/vmg

CUADRO 20. Estructura de la Inversión extranjera materializada desde la Unión Europea.
Período 1994–Agosto 2004 (en porcentajes)

| País/período | 1994 | 1995 | 1996 | 1997 | 1998 | 1999 | 2000 | 2001 | 2002 | 2003 | 2004* | TOTAL |
|--------------|--------------|--------------|--------------|--------------|--------------|--------------|--------------|--------------|--------------|--------------|--------------|--------------|
| Alemania | 2,0 | 10,6 | (0,5) | 1,0 | 6,5 | 1,2 | 1,5 | 2,8 | 0,4 | 3,1 | 0,4 | 1,8 |
| Austria | 0,5 | 0,9 | 0,3 | 0,1 | 0,1 | (0,1) | 0,0 | 0,0 | 0,0 | 0,0 | 0,0 | 0,1 |
| Bélgica | 0,0 | (0,1) | 5,5 | 0,0 | 4,5 | 1,8 | 7,6 | 1,1 | 6,5 | 0,3 | 0,2 | 2,3 |
| Dinamarca | 0,0 | 0,0 | 0,0 | 0,0 | 0,0 | (0,0) | (0,1) | 0,2 | 0,1 | 0,5 | 0,0 | 0,0 |
| España | 4,9 | 10,4 | 33,7 | 56,9 | 39,4 | 76,8 | 88,7 | 19,5 | 12,2 | 32,8 | 96,9 | 57,4 |
| Finlandia | 55,7 | 26,2 | 3,9 | 0,3 | 1,6 | 0,2 | (60,0) | 0,0 | 0,0 | 0,0 | 0,0 | 0,2 |
| Francia | 6,3 | 7,4 | 5,5 | 2,4 | 8,1 | 10,3 | 6,1 | 1,7 | 2,0 | 11,0 | 0,1 | 5,2 |
| Grecia | 0,0 | 0,0 | 0,0 | 0,0 | 0,0 | 0,0 | 0,0 | 0,0 | 0,3 | 0,0 | 0,0 | 0,0 |
| Holanda | 2,5 | 7,4 | 8,4 | 17,5 | 8,6 | 2,8 | 16,5 | 4,5 | 2,0 | 0,6 | 0,0 | 5,6 |
| Irlanda | 2,1 | 0,0 | 0,0 | 0,0 | (0,0) | 0,0 | 0,0 | 0,0 | 0,0 | 0,0 | 0,0 | 0,0 |
| Italia | 1,8 | 1,0 | 22,4 | 0,7 | 0,2 | 0,9 | 13,3 | 46,4 | 1,5 | 1,8 | 0,0 | 6,5 |
| Luxemburgo | 1,9 | 0,1 | 0,2 | 0,0 | 0,0 | 0,0 | (0,2) | 0,0 | 0,0 | 0,0 | 0,0 | 0,0 |
| Portugal | 0,0 | 0,0 | 0,0 | 0,0 | 0,0 | 0,0 | 0,1 | 0,0 | (0,1) | 0,0 | 0,0 | 0,0 |
| Reino Unido | 22,3 | 36,0 | 20,5 | 20,5 | 30,9 | 6,2 | 26,2 | 19,7 | 73,8 | 34,8 | 2,3 | 20,0 |
| Suecia | 0,0 | 0,2 | 0,0 | 0,7 | 0,0 | 0,0 | 0,2 | 4,0 | 1,4 | 15,1 | 0,0 | 0,8 |
| Total | 100,0 | 100,0 | 100,0 | 100,0 | 100,0 | 100,0 | 100,0 | 100,0 | 100,0 | 100,0 | 100,0 | 100,0 |

Elaboración: Dirección de Estudios, DIRECON con datos de CINVER

VMG/vmg

CUADRO 21. Crecimiento de la Inversión extranjera materializada desde la Unión Europea.
Período 1995–Agosto 2004 (en porcentajes)

| País/período | 1995 | 1996 | 1997 | 1998 | 1999 | 2000 | 2001 | 2002 | 2003 | 2004* |
|--------------|-------------|--------------|-------------|---------------|--------------|---------------|--------------|------------|---------------|----------------|
| Alemania | 549,1 | (111,8) | (489,1) | 469,5 | (52,9) | (84,6) | 429,7 | (86,0) | 44,5 | 54,8 |
| Austria | 134,9 | (9,5) | (15,7) | (49,0) | (296,5) | (108,6) | (94,5) | (27,8) | (100,0) | - |
| Bélgica | - | (10.760,5) | (99,9) | 103.065,0 | 1,6 | (47,2) | (59,5) | 488,1 | (99,1) | 761,0 |
| Dinamarca | - | - | 2,8 | (100,0) | - | 121,1 | (616,8) | (58,8) | 21,2 | (100,0) |
| España | 159,4 | 780,6 | 209,2 | (40,6) | 411,1 | (86,0) | (39,9) | (35,8) | (50,7) | 3.158,1 |
| Finlandia | (42,2) | (59,5) | (87,8) | 421,4 | (75,0) | (4.932,2) | (100,0) | - | - | - |
| Francia | 44,8 | 102,8 | (21,6) | 192,9 | 234,7 | (92,7) | (22,7) | 18,4 | 0,6 | (95,0) |
| Grecia | - | - | - | - | - | - | - | 3.061,0 | (100,0) | - |
| Holanda | 271,9 | 205,4 | 282,7 | (57,6) | (14,2) | (29,0) | (26,1) | (54,0) | (94,5) | (70,0) |
| Irlanda | (100,0) | - | (80,0) | (200,0) | (100,0) | - | - | - | - | - |
| Italia | (34,2) | 6.180,6 | (94,3) | (69,6) | 808,0 | 87,8 | 857,0 | (96,8) | (77,3) | (100,0) |
| Luxemburgo | (92,3) | 272,3 | (87,4) | 207,3 | (94,9) | (3.589,4) | (100,0) | - | - | - |
| Portugal | - | 1.542,9 | (43,5) | (100,0) | - | 4,7 | (100,0) | - | (100,0) | - |
| Reino Unido | 98,7 | 55,1 | 82,1 | 29,8 | (47,7) | (48,4) | 105,3 | 285,3 | (91,4) | (26,9) |
| Suecia | - | (76,5) | 6.908,0 | (98,9) | 40,2 | 381,5 | 6.076,9 | (62,8) | 92,1 | (98,8) |
| Total | 23,0 | 171,7 | 82,9 | (14,2) | 162,1 | (87,8) | 173,4 | 2,9 | (81,7) | 1.001,4 |

Elaboración: Dirección de Estudios, DIRECON con datos de CINVER

VMG/vmg

CUADRO 22. Inversión extranjera autorizada desde la Unión Europea. Período 1994–Agosto 2004 (en miles de US\$ nominales)

| País/periodo | 1994 | 1995 | 1996 | 1997 | 1998 | 1999 | 2000 | 2001 | 2002* | 2003* | 2004* | TOTAL |
|---------------------|----------------|------------------|------------------|------------------|------------------|------------------|------------------|------------------|------------------|------------------|----------------|-------------------|
| Alemania | 13.977 | 7.669 | 218.685 | 25.433 | 166.368 | 80.992 | 20.030 | 39.615 | 62.660 | 0 | 55.770 | 691.199 |
| Austria | 3.740 | 7.680 | 2.372 | 7.745 | 1.640 | (3.332) | 1.000 | 0 | 0 | 0 | 0 | 20.845 |
| Bélgica | 726 | (4.775) | 80.808 | 550 | 191.126 | 138.200 | 51.023 | 825 | 150.000 | 1.142 | 12.438 | 622.063 |
| Dinamarca | 0 | 10.000 | 475 | 0 | 0 | (350) | (775) | 5.000 | 6.650 | 0 | 0 | 21.000 |
| España | 42.220 | 68.034 | 1.065.845 | 1.693.685 | 701.925 | 5.686.046 | 713.743 | 494.548 | 416.627 | 2.443.911 | 722.610 | 14.049.194 |
| Finlandia | 45.000 | 255.000 | 14.945 | 139.200 | 14.000 | 10.000 | (570.700) | 0 | 0 | 0 | 0 | (92.555) |
| Francia | 46.936 | 235.154 | 73.094 | 161.943 | 131.102 | 708.341 | 90.226 | 7.609 | 81.276 | 21.057 | 16.406 | 1.573.144 |
| Grecia | 0 | 0 | 0 | 0 | 0 | 0 | 0 | 4.900 | 10.100 | 0 | 0 | 15.000 |
| Holanda | 11.842 | 40.147 | 185.314 | 496.787 | 579.131 | 53.159 | 143.005 | 35.860 | 80.576 | 0 | 0 | 1.625.821 |
| Irlanda | 9.350 | 0 | 500 | 100 | (100) | 0 | 0 | 5.000 | 0 | 0 | 0 | 14.850 |
| Italia | 9.841 | 18.000 | 406.893 | 19.150 | 10.852 | 150.000 | 1.081.765 | 2.810 | 80.345 | 6.677 | 10.120 | 1.796.453 |
| Luxemburgo | 26.000 | 60 | 0 | 2.300 | 1.002 | 10 | (1.664) | 0 | 0 | 0 | 0 | 27.708 |
| Portugal | 0 | 100 | 400 | 200 | 0 | 1.100 | 3.000 | 0 | (4.100) | 0 | 0 | 700 |
| Reino Unido | 207.170 | 1.760.997 | (134.573) | 1.815.795 | 170.177 | 9.421 | 229.915 | 981.768 | 1.723.277 | 233.000 | 50.000 | 7.046.947 |
| Suecia | 350 | 3.150 | 274 | 17.800 | 150 | 1.000 | 3.300 | 115.000 | 16.350 | 57.000 | 2.000 | 216.374 |
| Total | 417.152 | 2.401.216 | 1.915.032 | 4.380.688 | 1.967.373 | 6.834.587 | 1.763.868 | 1.692.935 | 2.623.761 | 2.762.787 | 869.344 | 27.628.743 |

Elaboración: Dirección de Estudios, DIRECON con datos de CINVER

VMG/vmg

CUADRO 23. Estructura de la Inversión extranjera autorizada desde la Unión Europea. Período 1994–Agosto 2004 (en porcentajes)

| País/periodo | 1994 | 1995 | 1996 | 1997 | 1998 | 1999 | 2000 | 2001 | 2002* | 2003* | 2004* | TOTAL |
|---------------------|--------------|--------------|--------------|--------------|--------------|--------------|--------------|--------------|--------------|--------------|--------------|--------------|
| Alemania | 3,4 | 0,3 | 11,4 | 0,6 | 8,5 | 1,2 | 1,1 | 2,3 | 2,4 | 0,0 | 6,4 | 2,5 |
| Austria | 0,9 | 0,3 | 0,1 | 0,2 | 0,1 | (0,0) | 0,1 | 0,0 | 0,0 | 0,0 | 0,0 | 0,1 |
| Bélgica | 0,2 | (0,2) | 4,2 | 0,0 | 9,7 | 2,0 | 2,9 | 0,0 | 5,7 | 0,0 | 1,4 | 2,3 |
| Dinamarca | 0,0 | 0,4 | 0,0 | 0,0 | 0,0 | (0,0) | (0,0) | 0,3 | 0,3 | 0,0 | 0,0 | 0,1 |
| España | 10,1 | 2,8 | 55,7 | 38,7 | 35,7 | 83,2 | 40,5 | 29,2 | 15,9 | 88,5 | 83,1 | 50,8 |
| Finlandia | 10,8 | 10,6 | 0,8 | 3,2 | 0,7 | 0,1 | (32,4) | 0,0 | 0,0 | 0,0 | 0,0 | (0,3) |
| Francia | 11,3 | 9,8 | 3,8 | 3,7 | 6,7 | 10,4 | 5,1 | 0,4 | 3,1 | 0,8 | 1,9 | 5,7 |
| Grecia | 0,0 | 0,0 | 0,0 | 0,0 | 0,0 | 0,0 | 0,0 | 0,3 | 0,4 | 0,0 | 0,0 | 0,1 |
| Holanda | 2,8 | 1,7 | 9,7 | 11,3 | 29,4 | 0,8 | 8,1 | 2,1 | 3,1 | 0,0 | 0,0 | 5,9 |
| Irlanda | 2,2 | 0,0 | 0,0 | 0,0 | (0,0) | 0,0 | 0,0 | 0,3 | 0,0 | 0,0 | 0,0 | 0,1 |
| Italia | 2,4 | 0,7 | 21,2 | 0,4 | 0,6 | 2,2 | 61,3 | 0,2 | 3,1 | 0,2 | 1,2 | 6,5 |
| Luxemburgo | 6,2 | 0,0 | 0,0 | 0,1 | 0,1 | 0,0 | (0,1) | 0,0 | 0,0 | 0,0 | 0,0 | 0,1 |
| Portugal | 0,0 | 0,0 | 0,0 | 0,0 | 0,0 | 0,0 | 0,2 | 0,0 | (0,2) | 0,0 | 0,0 | 0,0 |
| Reino Unido | 49,7 | 73,3 | (7,0) | 41,4 | 8,6 | 0,1 | 13,0 | 58,0 | 65,7 | 8,4 | 5,8 | 25,5 |
| Suecia | 0,1 | 0,1 | 0,0 | 0,4 | 0,0 | 0,0 | 0,2 | 6,8 | 0,6 | 2,1 | 0,2 | 0,8 |
| Total | 100,0 | 100,0 | 100,0 | 100,0 | 100,0 | 100,0 | 100,0 | 100,0 | 100,0 | 100,0 | 100,0 | 100,0 |

Elaboración: Dirección de Estudios, DIRECON con datos de CINVER

VMG/vmg

**CUADRO 24. Crecimiento de la Inversión extranjera autorizada desde la Unión Europea.
Período 1994–Agosto 2004 (en porcentajes)**

| País/periodo | 1994 | 1995 | 1996 | 1997 | 1998 | 1999 | 2000 | 2001 | 2002* | 2003* | 2004* |
|---------------------|--------------|--------------|---------------|--------------|---------------|--------------|---------------|--------------|--------------|--------------|---------------|
| Alemania | 59,1 | (45,1) | 2.751,5 | (88,4) | 554,1 | (51,3) | (75,3) | 97,8 | 58,2 | (100,0) | - |
| Austria | 49,6 | 105,3 | (69,1) | 226,5 | (78,8) | (303,2) | (130,0) | (100,0) | - | - | - |
| Bélgica | (87,2) | (757,7) | (1.792,3) | (99,3) | 34.650,2 | (27,7) | (63,1) | (98,4) | 18.081,8 | (99,2) | 989,1 |
| Dinamarca | - | - | (95,3) | (100,0) | - | - | 121,4 | (745,2) | 33,0 | (100,0) | - |
| España | (58,9) | 61,1 | 1.466,6 | 58,9 | (58,6) | 710,1 | (87,4) | (30,7) | (15,8) | 486,6 | (70,4) |
| Finlandia | 2.594,6 | 466,7 | (94,1) | 831,4 | (89,9) | (28,6) | (5.807,0) | (100,0) | - | - | - |
| Francia | 250,4 | 401,0 | (68,9) | 121,6 | (19,0) | 440,3 | (87,3) | (91,6) | 968,2 | (74,1) | (22,1) |
| Grecia | - | - | - | - | - | - | - | - | 106,1 | (100,0) | - |
| Holanda | (1,8) | 239,0 | 361,6 | 168,1 | 16,6 | (90,8) | 169,0 | (74,9) | 124,7 | (100,0) | - |
| Irlanda | 835,0 | (100,0) | - | (80,0) | (200,0) | (100,0) | - | - | (100,0) | - | - |
| Italia | 248,2 | 82,9 | 2.160,5 | (95,3) | (43,3) | 1.282,2 | 621,2 | (99,7) | 2.759,3 | (91,7) | 51,6 |
| Luxemburgo | 542,0 | (99,8) | (100,0) | - | (56,4) | (99,0) | (16.740,0) | (100,0) | - | - | - |
| Portugal | - | - | 300,0 | (50,0) | (100,0) | - | 172,7 | (100,0) | - | (100,0) | - |
| Reino Unido | 1.560,7 | 750,0 | (107,6) | (1.449,3) | (90,6) | (94,5) | 2.340,5 | 327,0 | 75,5 | (86,5) | (78,5) |
| Suecia | 75,0 | 800,0 | (91,3) | 6.396,4 | (99,2) | 566,7 | 230,0 | 3.384,8 | (85,8) | 248,6 | (96,5) |
| Total | 149,2 | 475,6 | (20,2) | 128,8 | (55,1) | 247,4 | (74,2) | (4,0) | 55,0 | 5,3 | (68,5) |

Elaboración: Dirección de Estudios, DIRECON con datos de CINVER

VMG/vmg

7. Anexos

7.1. Exportaciones de Chile a la Unión Europea: cobre, exportaciones tradicionales y no tradicionales

FEBRERO - ENERO: 2002 - 2003; FEBRERO SEPTIEMBRE 2003 - 2004

(Cifras en dólares FOB, de cada año y porcentajes)

| | Monto (FOB) | | | | Estructura (%) | | | | Crecimiento (%) | |
|---|----------------------|----------------------|----------------------|----------------------|---------------------------|--------------|-----------------|--------------|-----------------|-------------|
| | 2002 | | 2003 | | Febrero - Septiembre 2003 | | Feb - Sept 2004 | | 2003 - 2004 | |
| | 2002 | 2003 | 2003 | 2004 | 2003 | 2004 | 2003 | 2004 | 2003 | 2004 |
| Unión Europea | 4.297.127.258 | 5.031.274.560 | 3.345.108.229 | 5.396.141.264 | 100,0 | 100,0 | 100,0 | 100,0 | 17,1 | 61,3 |
| <i>Cobre</i> | <i>1.875.491.153</i> | <i>2.010.130.138</i> | <i>1.298.120.342</i> | <i>2.537.185.617</i> | <i>43,6</i> | <i>40,0</i> | <i>38,8</i> | <i>47,0</i> | <i>7,2</i> | <i>95,5</i> |
| Catodos y secciones de catodo, de cobre refinado | 1.613.515.441 | 1.582.613.751 | 1.022.823.741 | 2.041.982.041 | 37,5 | 31,5 | 30,6 | 37,8 | -1,9 | 99,6 |
| Minerales de cobre y sus concentrados | 261.975.712 | 427.516.387 | 275.296.601 | 495.203.576 | 6,1 | 8,5 | 8,2 | 9,2 | 63,2 | 79,9 |
| <i>Tradicional</i> | <i>1.346.863.956</i> | <i>1.708.597.448</i> | <i>1.169.720.290</i> | <i>1.647.026.532</i> | <i>31,3</i> | <i>34,0</i> | <i>35,0</i> | <i>30,5</i> | <i>26,9</i> | <i>40,8</i> |
| Pasta química de coníferas a la sosa (soda) o al sulfato, excepto para disolver, semiblanqueada | 192.123.779 | 258.891.277 | 166.266.686 | 224.874.829 | 4,5 | 5,1 | 5,0 | 4,2 | 34,8 | 35,2 |
| Oro en bruto, excepto en polvo, para uso no monetario | 190.160.971 | 217.269.272 | 132.999.475 | 149.257.447 | 4,4 | 4,3 | 4,0 | 2,8 | 14,3 | 12,2 |
| Concentrados tostados de molibdeno | 91.892.950 | 103.788.728 | 57.932.566 | 141.836.797 | 2,1 | 2,1 | 1,7 | 2,6 | 12,9 | 144,8 |
| Metanol (alcohol metílico) | 139.209.423 | 171.470.539 | 126.674.773 | 136.753.900 | 3,2 | 3,4 | 3,8 | 2,5 | 23,2 | 8,0 |
| Los demás cobre refinados | 86.027.630 | 115.230.250 | 66.306.433 | 113.892.468 | 2,0 | 2,3 | 2,0 | 2,1 | 33,9 | 71,8 |
| Cobre para el afino | 48.589.170 | 84.693.406 | 49.515.591 | 91.467.109 | 1,1 | 1,7 | 1,5 | 1,7 | 74,3 | 84,7 |
| Pasta química de maderas distintas a las coníferas, a la sosa (soda) o al sulfato, excepto para d | 80.723.664 | 76.146.187 | 51.769.993 | 86.381.639 | 1,9 | 1,5 | 1,5 | 1,6 | -5,7 | 66,9 |
| Uva fresca, variedad Thompson seedless (Sultana) | 42.242.436 | 58.922.955 | 49.850.478 | 67.831.440 | 1,0 | 1,2 | 1,5 | 1,3 | 39,5 | 36,1 |
| Ferromolibdeno | 12.707.987 | 32.467.704 | 19.898.976 | 61.241.026 | 0,3 | 0,6 | 0,6 | 1,1 | 155,5 | 207,8 |
| Kiwis frescos | 41.540.313 | 53.259.860 | 45.520.577 | 57.920.790 | 1,0 | 1,1 | 1,4 | 1,1 | 28,2 | 27,2 |
| Trióxido de molibdeno | 781.573 | 21.119.191 | 9.589.017 | 56.135.322 | 0,0 | 0,4 | 0,3 | 1,0 | 2.602,1 | 485,4 |
| Plata en bruto, aleada | 60.603.035 | 66.602.240 | 47.265.168 | 51.241.155 | 1,4 | 1,3 | 1,4 | 0,9 | 9,9 | 8,4 |
| Yodo | 51.370.218 | 51.675.266 | 33.589.306 | 37.852.420 | 1,2 | 1,0 | 1,0 | 0,7 | 0,6 | 12,7 |
| Uva fresca, variedad Red globe | 21.899.717 | 35.504.793 | 33.538.895 | 35.061.677 | 0,5 | 0,7 | 1,0 | 0,6 | 62,1 | 4,5 |
| Manzanas frescas, variedad Royal gala | 17.410.424 | 25.610.369 | 23.026.775 | 31.925.818 | 0,4 | 0,5 | 0,7 | 0,6 | 47,1 | 38,6 |
| Uva fresca, las demás variedades | 19.488.234 | 30.262.893 | 25.998.688 | 31.400.949 | 0,5 | 0,6 | 0,8 | 0,6 | 55,3 | 20,8 |
| Harina de pescado con un contenido de proteínas superior al 68% en peso (super prime), im | 17.325.394 | 23.288.367 | 14.459.411 | 29.467.905 | 0,4 | 0,5 | 0,4 | 0,5 | 34,4 | 103,8 |
| Las demás maderas asenadas de pino insignie, de espesor superior a 6 mm | 18.102.901 | 27.857.940 | 14.997.511 | 27.431.198 | 0,4 | 0,6 | 0,4 | 0,5 | 53,9 | 82,9 |
| Las demás variedades de manzanas frescas | 15.427.846 | 19.275.660 | 17.941.207 | 25.467.063 | 0,4 | 0,5 | 0,5 | 0,5 | 24,9 | 41,9 |
| Manzanas frescas, variedad Granny smith | 18.675.517 | 21.551.451 | 21.026.502 | 22.894.806 | 0,4 | 0,4 | 0,6 | 0,4 | 15,4 | 8,9 |
| Cinuelas frescas | 14.186.136 | 22.820.157 | 16.606.600 | 22.461.705 | 0,3 | 0,5 | 0,5 | 0,4 | 60,9 | 35,3 |
| Harina de pescado con un contenido de proteínas superior o igual al 66% pero inferior al 68% | 37.807.463 | 47.461.302 | 38.259.230 | 21.489.044 | 0,9 | 0,9 | 1,1 | 0,4 | 25,5 | -43,8 |
| Peras Packman's triumph, frescas | 12.403.430 | 15.683.250 | 14.300.954 | 15.931.050 | 0,3 | 0,3 | 0,4 | 0,3 | 26,4 | 11,4 |
| Carbonato de litio | 17.059.115 | 16.909.233 | 10.897.497 | 14.107.087 | 0,4 | 0,3 | 0,3 | 0,3 | -0,9 | 29,5 |
| Las demás peras frescas | 7.620.408 | 11.591.467 | 10.066.129 | 12.815.106 | 0,2 | 0,2 | 0,3 | 0,2 | 52,1 | 27,3 |
| Oros Tradicionales | 91.484.222 | 99.243.611 | 71.421.852 | 79.886.792 | 2,1 | 2,0 | 2,1 | 1,5 | 85,1 | 11,9 |
| <i>No Tradicional</i> | <i>1.074.772.149</i> | <i>1.312.546.974</i> | <i>877.267.597</i> | <i>1.211.929.115</i> | <i>25,0</i> | <i>26,1</i> | <i>26,2</i> | <i>22,5</i> | <i>22,1</i> | <i>38,1</i> |
| Concentrados sin tostar de molibdeno | 35.082.359 | 69.602.288 | 34.268.651 | 166.133.330 | 0,8 | 1,4 | 1,0 | 3,1 | 98,4 | 384,8 |
| Vino Cabernet sauvignon, capacidad inferior o igual a 2 lts. | 94.300.216 | 99.265.960 | 62.394.501 | 69.399.538 | 2,2 | 2,0 | 1,9 | 1,3 | 5,3 | 11,2 |
| Nitrato de potasio | 37.890.066 | 37.581.125 | 27.292.276 | 45.848.180 | 0,9 | 0,7 | 0,8 | 0,8 | -0,8 | 68,0 |
| Filetes de salmónes del Atlántico y Danubio, congelados | 37.326.815 | 30.527.412 | 21.201.908 | 38.698.571 | 0,9 | 0,6 | 0,6 | 0,7 | -18,2 | 82,5 |
| Vino Merlot, capacidad inferior o igual a 2 lts. | 48.338.085 | 50.376.804 | 31.229.968 | 37.906.398 | 1,1 | 1,0 | 0,9 | 0,7 | 4,2 | 21,4 |
| Vino Chardonnay, capacidad inferior o igual a 2 lts. | 44.720.309 | 48.482.175 | 31.454.808 | 37.148.380 | 1,0 | 1,0 | 0,9 | 0,7 | 8,4 | 18,1 |
| Los demás vinos tintos | 23.915.448 | 32.834.792 | 19.724.822 | 36.631.585 | 0,6 | 0,7 | 0,6 | 0,7 | 37,3 | 85,7 |
| Vino Sauvignon blanc, capacidad inferior o igual a 2 lts. | 28.256.886 | 34.520.102 | 22.723.710 | 29.167.544 | 0,7 | 0,7 | 0,7 | 0,5 | 22,2 | 28,4 |
| Cartulinas | 17.277.038 | 28.971.010 | 19.544.231 | 26.248.718 | 0,4 | 0,6 | 0,6 | 0,5 | 67,7 | 34,3 |
| Maíz (híbridos) para siembra | 12.063.892 | 10.088.898 | 9.544.353 | 25.436.160 | 0,3 | 0,2 | 0,3 | 0,5 | -16,4 | 166,5 |
| Cholgas, choritos y choros preparados y conservados | 14.177.899 | 22.256.801 | 16.478.102 | 25.132.735 | 0,3 | 0,4 | 0,5 | 0,5 | 57,0 | 52,5 |
| Frambuesas, sin cocer o cocidas en agua o vapor, congeladas, incluso con azúcar o edulcorant | 14.036.018 | 21.763.510 | 13.882.098 | 23.757.729 | 0,3 | 0,4 | 0,4 | 0,4 | 55,1 | 71,1 |
| Los demás vinos tintos con denominación de origen capacidad inferior o igual a 2 lts. | 16.034.880 | 28.199.852 | 16.699.897 | 20.766.377 | 0,4 | 0,6 | 0,5 | 0,4 | 75,9 | 24,4 |
| Trozos y despojos comestibles de gallo o gallina, deshuesados, congelados | 2.659.476 | 22.370.494 | 15.655.166 | 19.693.526 | 0,1 | 0,4 | 0,5 | 0,4 | 741,2 | 25,8 |
| Merluza del sur descabezada y eviscerada, congelada, excluido hígado, huevas y lechas | 20.292.009 | 31.793.479 | 24.083.991 | 17.145.425 | 0,5 | 0,6 | 0,7 | 0,3 | 56,7 | -28,8 |
| Madera contrachapada que tenga al menos una hoja externa de coníferas, de espesor <=0,6 m | 13.678.013 | 19.067.794 | 12.401.588 | 16.861.151 | 0,3 | 0,4 | 0,4 | 0,3 | 39,4 | 36,0 |
| Las demás carnes de salmónes del Atlántico y Danubio | 6.459.147 | 11.400.715 | 5.365.805 | 16.060.113 | 0,2 | 0,2 | 0,2 | 0,3 | 76,5 | 199,3 |
| Las demás carizas y residuos (excepto de siderurgia) que contengan principalmente plata | 21.674.419 | 38.976.781 | 23.117.819 | 15.928.457 | 0,5 | 0,8 | 0,7 | 0,3 | 79,8 | -31,1 |
| Merluza del sur descabezada y eviscerada, fresca o refrigerada, excluido hígado, huevas y lech | 17.107.389 | 19.613.138 | 11.065.312 | 15.538.927 | 0,4 | 0,4 | 0,3 | 0,3 | 14,6 | 40,4 |
| Vino tinto mezclas, capacidad inferior o igual a 2 lts. | 12.349.618 | 16.978.991 | 10.273.765 | 15.382.203 | 0,3 | 0,3 | 0,3 | 0,3 | 37,5 | 49,7 |
| Cebollas, frescas o refrigeradas | 6.876.267 | 6.211.790 | 5.918.190 | 14.765.695 | 0,2 | 0,1 | 0,2 | 0,3 | -9,7 | 149,5 |
| Trozos preparados, sazonados o condimentados de pavo (gallipavo) | 7.812.989 | 16.349.472 | 9.532.328 | 14.315.137 | 0,2 | 0,3 | 0,3 | 0,3 | 109,3 | 50,2 |
| Otón del Norte (Argopecten purpuratus), congelados | 19.120.082 | 18.261.883 | 11.821.159 | 13.250.969 | 0,4 | 0,4 | 0,4 | 0,2 | -4,5 | 12,1 |
| Servicios considerados exportación | 60.026.237 | 25.282.055 | 15.884.506 | 13.085.788 | 1,4 | 0,5 | 0,5 | 0,2 | -57,9 | -17,6 |
| Los demás vinos blancos con denominación de origen capacidad inferior o igual a 2 lts. | 7.847.603 | 12.062.589 | 7.782.189 | 12.758.882 | 0,2 | 0,2 | 0,2 | 0,2 | 53,7 | 63,9 |
| Oros No Tradicionales | 455.448.989 | 559.707.064 | 397.926.454 | 444.867.597 | 10,6 | 11,1 | 11,9 | 8,2 | 22,9 | 11,8 |

Fuente: Dirección de Estudios, DIRECON (Diciembre 2004), en base a cifras proporcionadas por el Banco Central de Chile

PCMpcn

7.2 Exportaciones e Importaciones de Chile a la Unión Europea, según CIU

FEBRERO - ENERO : 2002 - 2003; FEBRERO SEPTIEMBRE 2003 - 2004

(Cifras en millones de dólares FOB, exportaciones; millones de dólares CIF, importaciones; y porcentajes)

| | Monto (FOB) | | | | Monto (CIF) | | | | Estructura (%) Exo | | | | Estructura (%) Immo | | | | Crecimiento (%) | | | |
|--|----------------|----------------|---------------------------|----------------|----------------|----------------|---------------------------|----------------|--------------------|--------------|---------------|--------------|---------------------|--------------|---------------|--------------|-----------------|--------------|---------------|--------------|
| | 2002 | | 2003 | | 2002 | | 2003 | | 2002 | | 2003 | | 2002 | | 2003 | | 2003 | | 2004 | |
| | 2002 | 2003 | Febrero - Septiembre 2003 | 2004 | 2002 | 2003 | Febrero - Septiembre 2003 | 2004 | 2002 | 2003 | Feb-Sept 2003 | 2004 | 2002 | 2003 | Feb-Sept 2003 | 2004 | 2003 | 2004 | Feb-Sept 2003 | 2004 |
| I. Agricultura, Fruticultura, Ganadería Silvicultura y Pesca Extractiva | 340,3 | 461,7 | 393,2 | 510,7 | 20,5 | 30,1 | 22,9 | 12,0 | 7,9 | 9,2 | 11,8 | 9,5 | 0,7 | 0,9 | 1,0 | 0,5 | 35,7 | 29,9 | 47,0 | -47,8 |
| Agricultura, fruticultura y ganadería | 331,8 | 453,5 | 386,8 | 502,7 | 18,7 | 26,9 | 20,9 | 10,0 | 7,7 | 9,0 | 11,6 | 9,3 | 0,6 | 0,8 | 0,9 | 0,4 | 36,7 | 29,9 | 44,1 | -52,3 |
| Agricultura | 47,9 | 54,3 | 48,0 | 76,3 | 17,7 | 25,8 | 20,0 | 9,2 | 1,1 | 1,1 | 1,4 | 1,4 | 0,6 | 0,8 | 0,9 | 0,4 | 13,6 | 58,9 | 46,3 | -53,8 |
| Fruticultura | 275,1 | 385,5 | 326,3 | 414,9 | -0,0 | 0,0 | 0,0 | 0,0 | 6,4 | 7,7 | 9,8 | 7,7 | -0,0 | 0,0 | 0,0 | 0,0 | 40,1 | 27,1 | - | 38,3 |
| Ganadería | 8,8 | 13,6 | 12,5 | 11,5 | 1,0 | 1,1 | 0,9 | 0,8 | 0,2 | 0,3 | 0,4 | 0,2 | 0,0 | 0,0 | 0,0 | 0,0 | 54,0 | -8,5 | 5,8 | -19,2 |
| Silvicultura | 1,4 | 1,3 | 0,9 | 0,9 | 0,8 | 0,9 | 0,6 | 1,1 | 0,0 | 0,0 | 0,0 | 0,0 | 0,0 | 0,0 | 0,0 | 0,0 | -6,5 | -2,7 | 12,6 | 81,2 |
| Pesca Extractiva | 7,1 | 6,9 | 5,4 | 7,1 | 1,1 | 2,4 | 1,4 | 0,8 | 0,2 | 0,1 | 0,2 | 0,1 | 0,0 | 0,1 | 0,1 | 0,0 | -2,6 | 30,9 | 124,0 | -39,7 |
| II. Minería | 2.481,3 | 2.781,0 | 1.759,4 | 3.373,4 | 5,1 | 5,2 | 2,9 | 3,7 | 57,7 | 55,3 | 52,6 | 62,5 | 0,2 | 0,2 | 0,1 | 0,2 | 12,1 | 91,7 | 3,6 | 28,4 |
| Cobre | 2.013,2 | 2.210,1 | 1.413,9 | 2.742,8 | 0,0 | 0,1 | 0,0 | 0,0 | 46,8 | 43,9 | 42,3 | 50,8 | 0,0 | 0,0 | 0,0 | 0,0 | 9,8 | 94,0 | 62,6 | 14,1 |
| Resto | 468,1 | 570,9 | 345,5 | 630,6 | 5,0 | 5,2 | 2,8 | 3,7 | 10,9 | 11,3 | 10,3 | 11,7 | 0,2 | 0,2 | 0,1 | 0,2 | 22,0 | 82,5 | 3,1 | 28,6 |
| III. Industria | 1.415,2 | 1.763,3 | 1.176,6 | 1.499,0 | 2.886,4 | 3.213,3 | 2.179,4 | 2.301,1 | 32,9 | 35,0 | 35,2 | 27,8 | 98,5 | 98,1 | 98,2 | 99,1 | 24,6 | 27,4 | 11,3 | 5,6 |
| Industria alimentaria, bebidas, licores y tabaco | 728,2 | 897,2 | 597,2 | 729,9 | 75,8 | 92,4 | 60,4 | 66,0 | 16,9 | 17,8 | 17,9 | 13,5 | 2,6 | 2,8 | 2,7 | 2,8 | 23,2 | 22,2 | 21,9 | 9,3 |
| Alimentos y alimentos forrajes | 416,9 | 537,1 | 367,1 | 446,0 | 48,4 | 65,8 | 44,8 | 48,0 | 9,7 | 10,7 | 11,0 | 8,3 | 1,7 | 2,0 | 2,0 | 2,1 | 28,9 | 21,5 | 36,0 | 7,3 |
| Bebidas, líquidos, alcoholes y tabacos | 311,4 | 360,1 | 230,1 | 283,9 | 27,4 | 26,6 | 15,7 | 18,0 | 7,2 | 7,2 | 6,9 | 5,3 | 0,9 | 0,8 | 0,7 | 0,8 | 15,6 | 23,4 | -2,9 | 14,9 |
| Industria textil, prendas de vestir y cuero | 16,1 | 18,1 | 12,8 | 11,9 | 100,0 | 86,7 | 61,4 | 61,2 | 0,4 | 0,4 | 0,4 | 0,2 | 3,4 | 2,6 | 2,8 | 2,6 | 12,0 | -7,1 | -13,3 | -0,4 |
| Textiles y confecciones de prendas de vestir | 7,8 | 12,4 | 8,2 | 8,4 | 89,8 | 77,5 | 54,4 | 57,2 | 0,2 | 0,2 | 0,2 | 0,2 | 3,1 | 2,4 | 2,5 | 2,5 | 58,7 | 2,9 | -13,7 | 5,2 |
| Curtiembre, talabartería, cuero y pieles, calzado | 8,3 | 5,7 | 4,6 | 3,5 | 10,2 | 9,2 | 7,0 | 3,9 | 0,2 | 0,1 | 0,1 | 0,1 | 0,3 | 0,3 | 0,3 | 0,2 | -31,6 | -24,9 | -9,5 | -43,8 |
| Forestales y muebles de madera | 54,5 | 70,4 | 44,4 | 59,6 | 73,5 | 75,2 | 53,9 | 67,8 | 1,3 | 1,4 | 1,3 | 1,1 | 2,5 | 2,3 | 2,4 | 2,9 | 29,2 | 34,1 | 2,4 | 25,7 |
| Céulosa, papel, cartón, editoriales e imprenta | 297,6 | 379,8 | 248,8 | 348,2 | 118,2 | 141,2 | 90,9 | 100,6 | 6,9 | 7,5 | 7,4 | 6,5 | 4,0 | 4,3 | 4,1 | 4,3 | 27,7 | 40,0 | 19,4 | 10,7 |
| Productos químicos básicos y preparados, petróleo y derivados, caucho y plástico | 234,7 | 295,5 | 210,7 | 279,1 | 650,0 | 738,5 | 487,1 | 610,6 | 5,5 | 5,9 | 6,3 | 5,2 | 22,2 | 22,5 | 21,9 | 26,3 | 25,9 | 32,5 | 13,6 | 25,4 |
| Productos de barro, loza y porcelana, vidrio y productos minerales no metálicos | 2,1 | 2,8 | 1,8 | 2,0 | 46,9 | 45,9 | 31,1 | 30,4 | 0,0 | 0,1 | 0,1 | 0,0 | 1,6 | 1,4 | 1,4 | 1,3 | 31,1 | 12,4 | -2,3 | -2,2 |
| Industria básica del hierro y del acero, industria básica de metales no ferrosos | 49,8 | 62,0 | 39,5 | 40,3 | 83,6 | 101,4 | 60,2 | 92,7 | 1,2 | 1,2 | 1,2 | 0,7 | 2,9 | 3,1 | 2,7 | 4,0 | 24,5 | 2,1 | 21,2 | 54,1 |
| Productos metálicos, maquinaria, equipos material eléctrico, instrumentos de medida y material de transporte | 23,4 | 31,1 | 17,3 | 24,1 | 1.717,0 | 1.912,7 | 1.322,8 | 1.258,8 | 0,5 | 0,6 | 0,5 | 0,4 | 58,6 | 58,4 | 59,6 | 54,2 | 32,8 | 39,3 | 11,4 | -4,8 |
| Productos metálicos, maquinaria, equipos, material eléctrico e instrumentos de medida | 17,3 | 24,7 | 15,6 | 21,7 | 1.339,7 | 1.566,6 | 1.077,5 | 1.071,6 | 0,4 | 0,5 | 0,5 | 0,4 | 45,7 | 47,8 | 48,5 | 46,2 | 42,6 | 39,2 | 16,9 | -0,6 |
| Material de transporte | 6,1 | 6,4 | 1,7 | 2,4 | 377,3 | 346,2 | 245,3 | 187,2 | 0,1 | 0,1 | 0,1 | 0,0 | 12,9 | 10,6 | 11,1 | 8,1 | 5,0 | 39,9 | -8,2 | -23,7 |
| Industria manufacturera no expresada | 8,6 | 6,3 | 4,1 | 3,8 | 21,3 | 19,2 | 11,5 | 12,9 | 0,2 | 0,1 | 0,1 | 0,1 | 0,7 | 0,6 | 0,5 | 0,6 | -26,9 | -6,1 | -9,9 | 11,7 |
| IV. Otros | 60,3 | 25,3 | 15,9 | 13,1 | 17,7 | 27,5 | 14,4 | 4,5 | 1,4 | 0,5 | 0,5 | 0,2 | 0,6 | 0,8 | 0,7 | 0,2 | -58,1 | -17,5 | 55,3 | -69,0 |
| IV. Total | 4.297,1 | 5.031,3 | 3.345,1 | 5.396,1 | 2.929,6 | 3.276,2 | 2.219,6 | 2.321,2 | 100,0 | 100,0 | 100,0 | 100,0 | 100,0 | 100,0 | 100,0 | 100,0 | 17,1 | 61,3 | 11,8 | 4,6 |

Fuente: Dirección de Estudios, DIRECON (Diciembre 2004), en base a cifras proporcionadas por el Banco Central de Chile

PCM/pcm